



Знамя Победы

Общественно-информационная газета
городского округа Сухой Лог



12+



АДМИНИСТРАЦИЯ ГОРОДСКОГО ОКРУГА СУХОЙ ЛОГ ПОСТАНОВЛЕНИЕ от 20.08.2024 №1169-ПА

Об установлении публичного сервитута

Рассмотрев ходатайство публичного акционерного общества «Россети Урал» (ОГРН 1056604000970, юридический адрес: Свердловская область, город Екатеринбург, улица Мамина-Сибиряка, дом 140) об установлении публичного сервитута с целью эксплуатации существующего объекта электросетевого хозяйства «ВЛЗ-10 кВ от ВЛ-10 кВ Талицкий, ТП-10/0,4 кВ и ВЛИ-0,4 кВ (электроснабжение жилого дома в н.п. Малый Таушкан по ул. Лесная, 21 Сухоложского района Свердловской области)», на основании акта приемки законченного строительством объекта приемочной комиссией от 30.06.2015 №109/ВЭС-38-2015, руководствуясь статьями 23, 39.37, 39.38, 39.39, 39.40, 39.43, 39.45, 39.46, 39.47, 39.50, 48 Земельного кодекса Российской Федерации, приказом Министерства по управлению государственным имуществом Свердловской области от 21.11.2022 №5500 «Об утверждении результатов определения кадастровой стоимости земельных участков, расположенных на территории Свердловской области», Администрация городского округа Сухой Лог **ПОСТАНОВЛЯЕТ:**

1. Утвердить границы публичного сервитута в соответствии с прилагаемой схемой границ публичного сервитута на кадастровом плане территории (приложение).

2. Установить публичный сервитут сроком на 49 лет в границах, указанных в прилагаемой схеме границ публичного сервитута, общей площадью 69,0 кв.м с целью эксплуатации существующего объекта электросетевого хозяйства «ВЛЗ-10 кВ от ВЛ-10 кВ Талицкий, ТП-10/0,4 кВ и ВЛИ-0,4 кВ (электроснабжение жилого дома в н.п. Малый Таушкан по ул. Лесная, 21 Сухоложского района Свердловской области)» в отношении земель неразграниченной государственной собственности, расположенных в кадастровом квартале 66:63:0401001, и следующих земельных участков:

1) земельного участка с кадастровым номером 66:63:0202001:692, входящего в состав земельного участка с кадастровым номером 66:63:0000000:276 со следующим местоположением: обл. Свердловская, р-н Сухоложский, в северо-восточной части Сухоложского кадастрового района, категория земель - земли сельскохозяйственного назначения;

2) земельного участка с кадастровым номером 66:63:0401001:239 со следующим местоположением: Свердловская область, Сухоложский район, деревня Малый Таушкан, в 30 метрах на юго-запад от дома №1Г по улице Набережная, категория земель - земли населенных пунктов;

3) земельного участка с кадастровым номером 66:63:0401001:210 со следующим местоположением: Свердловская область, Сухоложский район, деревня Малый Таушкан, категория земель - земли населенных пунктов.

3. Срок, в течение которого использование земельного участка (его части) и (или) расположенного на нем объекта недвижимости в соответствии с их разрешенным использованием будет невозможно или существен-

но затруднено в связи с осуществлением деятельности, для обеспечения которой устанавливается публичный сервитут, отсутствует.

4. Порядок установления зоны с особыми условиями использования территории и содержание ограничений прав на земельный участок в границах такой зоны определены постановлением Правительства Российской Федерации от 24.02.2009 №160 «О порядке установления охранных зон объектов электросетевого хозяйства и особых условий использования земельных участков, расположенных в границах таких зон».

5. Плата за публичный сервитут, установленный в отношении земель и земельных участков, указанных в пункте 2 настоящего постановления, устанавливается в порядке, предусмотренном статьей 39.46 Земельного кодекса Российской Федерации. Расчет платы за публичный сервитут производится согласно приложению №2 к настоящему постановлению.

6. Публичному акционерному обществу «Россети Урал» внести плату за публичный сервитут единовременным платежом не позднее шести месяцев со дня принятия решения об установлении публичного сервитута путем перечисления денежных средств на счет УФК по Свердловской области (Администрация городского округа Сухой Лог) л/сч. 04623000560, ИНН 6633002711, КПП 663301001, номер казначейского счета 03100643000000016200, в Уральское ГУ Банка России/УФК по Свердловской области, г. Екатеринбург, номер банковского счета, входящего в состав ЕКС (кор.счет) 40102810645370000054, БИК 016577551, ОКТМО 65758000, код бюджетной классификации 90111105312040000120 (с указанием даты и номера постановления об установлении публичного сервитута).

7. Публичному акционерному обществу «Россети Урал» в установленном законом порядке заключить с правообладателем земельного участка с кадастровым номером 66:63:0401001:239 соглашение об осуществлении публичного сервитута, предусматривающее размер платы за публичный сервитут.

8. Обязать публичное акционерное общество «Россети Урал» привести земли и земельные участки, указанные в пункте 2 настоящего постановления, в состояние, пригодное для использования в соответствии с видом разрешенного использования, в срок, не превышающий трех месяцев после строительства, капитального или текущего ремонта, реконструкции, эксплуатации, консервации, сноса инженерного сооружения, для размещения которого был установлен публичный сервитут.

9. Считать публичный сервитут установленным с момента внесения сведений о нем в Единый государственный реестр недвижимости.

10. Настоящее постановление опубликовать в газете «Знамя Победы» и разместить на официальном сайте городского округа Сухой Лог в сети «Интернет».

11. Контроль исполнения настоящего постановления возложить на заместителя главы Администрации городского округа Сухой Лог Игонина В.Н.

Глава городского округа
Р.Р. Мингалимов

Утверждена
постановлением Администрации
городского округа Сухой Лог
от 20.08.2024 №1169-ПА

ГРАФИЧЕСКОЕ ОПИСАНИЕ местоположения границ населенных пунктов, территориальных зон, особо охраняемых природных территорий, зон с особыми условиями использования территории

Публичный сервитут под размещение объекта электросетевого хозяйства (ВЛЗ-10 кВ от ВЛ-10 кВ Талицкий, ТП-10/0,4 кВ и ВЛИ-0,4 кВ (электроснабжение жилого дома в н.п. Малый Таушкан по ул. Лесная, 21 Сухоложского района Свердловской области) (наименование объекта, местоположение границ которого описано (далее - объект)

Раздел 1 Сведения об объекте

№ п/п	Характеристики объекта	Описание характеристик
1	2	3
1	Местоположение объекта	Свердловская область, Сухоложский р-н, Малый Таушкан д
2	Площадь объекта ± величина погрешности определения площади (P ± ΔP), м²	69 ± 3
3	Иные характеристики объекта	1. Публичный сервитут под размещение объекта электросетевого хозяйства (ВЛЗ-10 кВ от ВЛ-10 кВ Талицкий, ТП-10/0,4 кВ и ВЛИ-0,4 кВ (электроснабжение жилого дома в н.п. Малый Таушкан по ул. Лесная, 21 Сухоложского района Свердловской области)) в пользу ПАО «Россети Урал». Срок установления публичного сервитута 49 лет. 2. ВЛЗ-10 кВ, КТП

Раздел 2

Сведения о местоположении границ объекта

1. Система координат МСК-66

2. Сведения о характерных точках границ объекта

Обозначение характерных точек границ	Координаты, м		Метод определения координат характерной точки	Средняя квадратическая погрешность положения характерной точки (Mt), м	Описание обозначения точки на местности (при наличии)
	X	Y			
1	2	3	4	5	6
1	427347.98	1629786.56	Геодезический метод	0.1	-
2	427351.97	1629785.29	Геодезический метод	0.1	-
3	427349.38	1629779.87	Геодезический метод	0.1	-
4	427345.16	1629783.04	Геодезический метод	0.1	-
1	427347.98	1629786.56	Геодезический метод	0.1	-
5	427338.35	1629788.97	Геодезический метод	0.1	-
6	427337.93	1629788.06	Геодезический метод	0.1	-
7	427342.53	1629785.55	Геодезический метод	0.1	-
8	427343.00	1629786.45	Геодезический метод	0.1	-
5	427338.35	1629788.97	Геодезический метод	0.1	-
9	427288.45	1629814.48	Геодезический метод	0.1	-
10	427287.98	1629813.59	Геодезический метод	0.1	-
11	427288.87	1629813.12	Геодезический метод	0.1	-
12	427289.34	1629814.01	Геодезический метод	0.1	-
9	427288.45	1629814.48	Геодезический метод	0.1	-
13	427241.18	1629838.26	Геодезический метод	0.1	-
14	427240.71	1629837.37	Геодезический метод	0.1	-
15	427241.60	1629836.90	Геодезический метод	0.1	-
16	427242.07	1629837.79	Геодезический метод	0.1	-
13	427241.18	1629838.26	Геодезический метод	0.1	-
17	427191.53	1629863.50	Геодезический метод	0.1	-
18	427191.06	1629862.61	Геодезический метод	0.1	-
19	427191.95	1629862.14	Геодезический метод	0.1	-
20	427192.42	1629863.03	Геодезический метод	0.1	-
17	427191.53	1629863.50	Геодезический метод	0.1	-
21	427143.20	1629892.01	Геодезический метод	0.1	-

22	427140.23	1629888.50	Геодезический метод	0.1	-
23	427140.94	1629887.82	Геодезический метод	0.1	-
24	427143.91	1629891.32	Геодезический метод	0.1	-
21	427143.20	1629892.01	Геодезический метод	0.1	-
25	427099.34	1629925.33	Геодезический метод	0.1	-
26	427097.26	1629923.32	Геодезический метод	0.1	-
27	427097.93	1629922.58	Геодезический метод	0.1	-
28	427099.98	1629924.56	Геодезический метод	0.1	-
25	427099.34	1629925.33	Геодезический метод	0.1	-
29	427070.82	1629946.17	Геодезический метод	0.1	-
30	427070.21	1629945.38	Геодезический метод	0.1	-
31	427071.00	1629944.77	Геодезический метод	0.1	-
32	427071.61	1629945.56	Геодезический метод	0.1	-
29	427070.82	1629946.17	Геодезический метод	0.1	-
33	427043.45	1629968.71	Геодезический метод	0.1	-
34	427042.83	1629967.93	Геодезический метод	0.1	-
35	427043.61	1629967.31	Геодезический метод	0.1	-
36	427044.23	1629968.09	Геодезический метод	0.1	-
33	427043.45	1629968.71	Геодезический метод	0.1	-
37	427025.66	1629987.42	Геодезический метод	0.1	-
38	427022.85	1629984.49	Геодезический метод	0.1	-
39	427023.55	1629983.76	Геодезический метод	0.1	-
40	427026.34	1629986.67	Геодезический метод	0.1	-
37	427025.66	1629987.42	Геодезический метод	0.1	-
41	427009.05	1630006.15	Геодезический метод	0.1	-
42	427008.22	1630005.57	Геодезический метод	0.1	-
43	427008.81	1630004.74	Геодезический метод	0.1	-
44	427009.63	1630005.32	Геодезический метод	0.1	-
41	427009.05	1630006.15	Геодезический метод	0.1	-
45	426988.50	1630034.87	Геодезический метод	0.1	-
46	426987.67	1630034.29	Геодезический метод	0.1	-
47	426988.26	1630033.46	Геодезический метод	0.1	-
48	426989.08	1630034.04	Геодезический метод	0.1	-
45	426988.50	1630034.87	Геодезический метод	0.1	-
49	426968.41	1630063.39	Геодезический метод	0.1	-
50	426967.58	1630062.81	Геодезический метод	0.1	-
51	426968.17	1630061.98	Геодезический метод	0.1	-
52	426968.99	1630062.56	Геодезический метод	0.1	-
49	426968.41	1630063.39	Геодезический метод	0.1	-
53	426948.54	1630091.15	Геодезический метод	0.1	-
54	426947.71	1630090.57	Геодезический метод	0.1	-
55	426948.30	1630089.74	Геодезический метод	0.1	-
56	426949.12	1630090.32	Геодезический метод	0.1	-
53	426948.54	1630091.15	Геодезический метод	0.1	-
57	426928.65	1630118.96	Геодезический метод	0.1	-
58	426926.08	1630115.25	Геодезический метод	0.1	-
59	426926.88	1630114.68	Геодезический метод	0.1	-
60	426929.45	1630118.37	Геодезический метод	0.1	-
57	426928.65	1630118.96	Геодезический метод	0.1	-
61	426902.40	1630145.72	Геодезический метод	0.1	-
62	426900.08	1630143.56	Геодезический метод	0.1	-
63	426903.41	1630140.65	Геодезический метод	0.1	-
64	426904.06	1630141.42	Геодезический метод	0.1	-
65	426901.55	1630143.60	Геодезический метод	0.1	-
66	426903.06	1630144.96	Геодезический метод	0.1	-
61	426902.40	1630145.72	Геодезический метод	0.1	-
67	426915.45	1630153.19	Геодезический метод	0.1	-
68	426912.33	1630149.45	Геодезический метод	0.1	-
69	426912.63	1630148.88	Геодезический метод	0.1	-
70	426918.48	1630149.53	Геодезический метод	0.1	-
71	426918.37	1630150.53	Геодезический метод	0.1	-
72	426914.11	1630150.04	Геодезический метод	0.1	-
73	426916.18	1630152.51	Геодезический метод	0.1	-
67	426915.45	1630153.19	Геодезический метод	0.1	-

3. Сведения о характерных точках части (частей) границы объекта

Обозначение характерных точек части границы	Координаты, м		Метод определения координат характерной точки	Средняя квадратическая погрешность положения характерной точки (Mт), м	Описание обозначения точки на местности (при наличии)
	X	Y			
1	2	3	4	5	6
-	-	-	-	-	-

Приложение №2 к постановлению Администрации городского округа Сухой Лог от 20.08.2024 №1169-ПА

Расчет платы за публичный сервитут

Плата за публичный сервитут рассчитывается пропорционально площади земельного участка и (или) земель в установленных границах публичного сервитута.

Расчет платы за публичный сервитут осуществляется по следующей формуле:

$$PC=KC \times S \times 0,01\% \times T, \text{ где}$$

PC – величина платы за публичный сервитут (в рублях);
 KC – кадастровая стоимость земельного участка или земель за 1 кв.м;
 S – площадь земельного участка или земель, обремененных публичным сервитутом, кв.м;
 T – срок публичного сервитута, лет.
 Плата за публичный сервитут в отношении земель, находящихся в кадастровом квартале 66:63:0401001, устанавливается в размере 0,01 процента кадастровой стоимости таких земель за каждый год использования исходя из среднего уровня кадастровой стоимо-

Раздел 4
План границ публичного сервитута
Обзорная схема границ ЗОУИТ

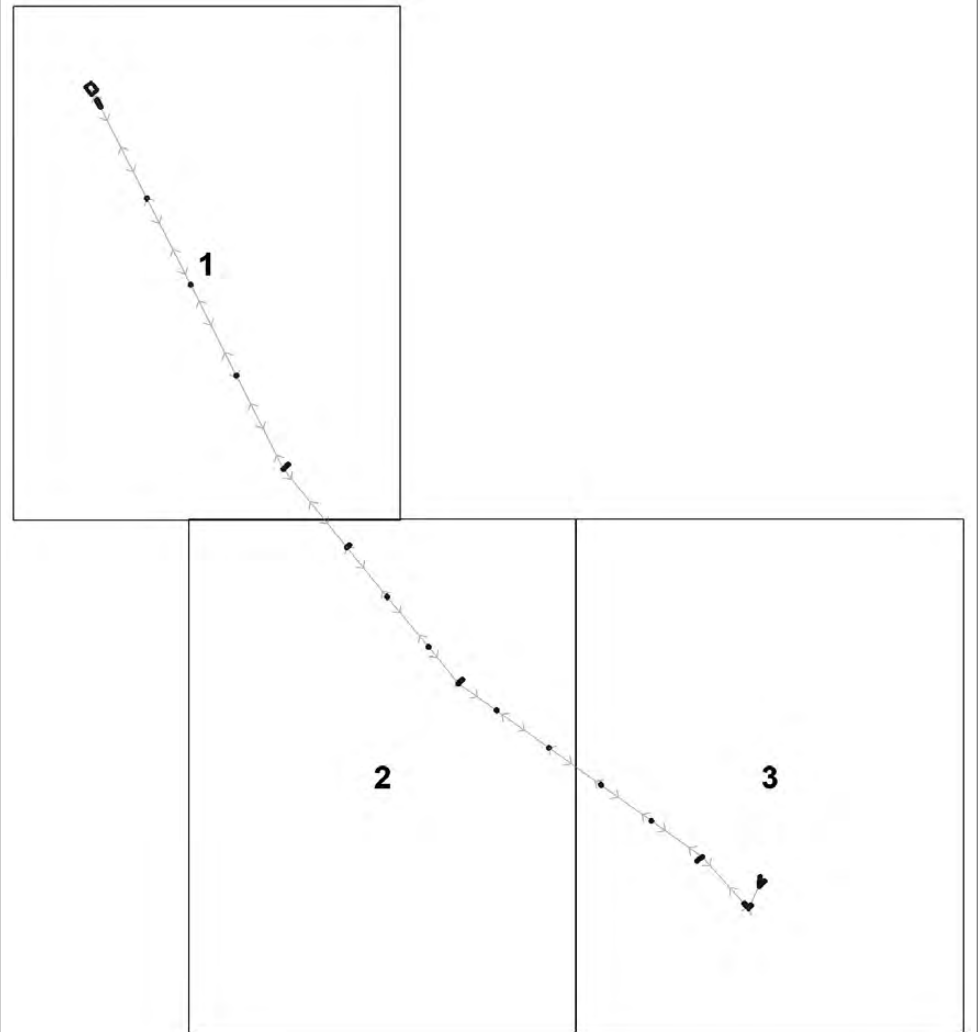

Масштаб 1:4000
Используемые условные знаки и обозначения:

- Характерная точка границы публичного сервитута
- Надписи номеров характерных точек границы публичного сервитута
- Граница публичного сервитута
- Существующая часть границы земельного участка, сведения о которой внесены в ЕГРН
- Обозначение объекта электросетевого хозяйства
- Надписи кадастрового номера земельного участка

сти земель населенных пунктов городского округа Сухой Лог для сегмента «Производственная деятельность» 252,40 руб./кв.м, утвержденного приказом Министерства по управлению государственным имуществом Свердловской области от 21.11.2022 №5500.

Расчет: $252,40 \times 66 \times 0,01\% \times 49 = 81,63 \text{ руб.}$

Плата за публичный сервитут для земельных участков, находящихся в государственной или муниципальной собственности, не обремененных правами третьих лиц, устанавливается в размере 0,01% кадастровой стоимости такого участка за каждый год использования, но не менее 0,1% кадастровой стоимости за весь срок обременения, если оно установлено на три года и более (п. 4 ст. 39.46 ЗК РФ).

Кадастровый номер: 66:63:0000000:276
 Площадь земельного участка: 81597151,0 кв.м

Площадь публичного сервитута: 2,0 кв.м
 Кадастровая стоимость земельного участка: 232551880,35 руб.

Количество лет, всего: 49
 Расчет: $2,85 \times 2 \times 0,01\% \times 49 = 0,03$

Ввиду того, что плата составила менее 0,1% кадастровой стоимости за весь срок обременения, то размер платы равен 0,28 руб.

Кадастровый номер: 66:63:0401001:210
 Площадь земельного участка: 32,0 кв.м

Площадь публичного сервитута: 0,3 кв.м
 Кадастровая стоимость земельного участка: 3738,24 руб.

Количество лет, всего: 49
 Расчет: $116,82 \times 0,3 \times 0,01\% \times 49 = 0,17$

Ввиду того, что плата составила менее 0,1% кадастровой стоимости за весь срок обременения, то размер платы равен 1,72 руб.

Итого размер платы за публичный сервитут составляет - 83,63 руб.

Плата за публичный сервитут вносится единовременным платежом не позднее шести месяцев со дня принятия решения об установлении публичного сервитута путем перечисления денежных средств на счет УФК по Свердловской области (Администрация городского округа Сухой Лог) л/сч. 04623000560, ИНН 6633002711, КПП 663301001, номер казначейского счета 03100643000000016200, в Уральское ГУ Банка России/УФК по Свердловской области, г. Екатеринбург, номер банковского счета, входящего в состав ЕКС (кор.счет) 40102810645370000054, БИК 016577551, ОКТМО 65758000, код бюджетной классификации 9011105312040000120 (с указанием даты и номера постановления об установлении публичного сервитута).

**АДМИНИСТРАЦИЯ
ГОРОДСКОГО ОКРУГА СУХОЙ ЛОГ
ПОСТАНОВЛЕНИЕ от 20.08.2024 №1172-ПА**

О внесении изменения в постановление Администрации городского округа Сухой Лог от 01.11.2023 №1528-ПА «О санитарно-противоэпидемической комиссии городского округа Сухой Лог»

В целях координации деятельности по обеспечению санитарно-эпидемиологического благополучия населения и оперативного руководства деятельностью по предупреждению возникновения, распространения и ликвидации инфекционных, массовых неинфекционных заболеваний и отравлений людей, во исполнение Фе-

Раздел 4
План границ публичного сервитута
Выносной лист №1



Масштаб 1:1250
Используемые условные знаки и обозначения:
Условные обозначения представлены на листе 1

Раздел 4
План границ публичного сервитута
Выносной лист №2

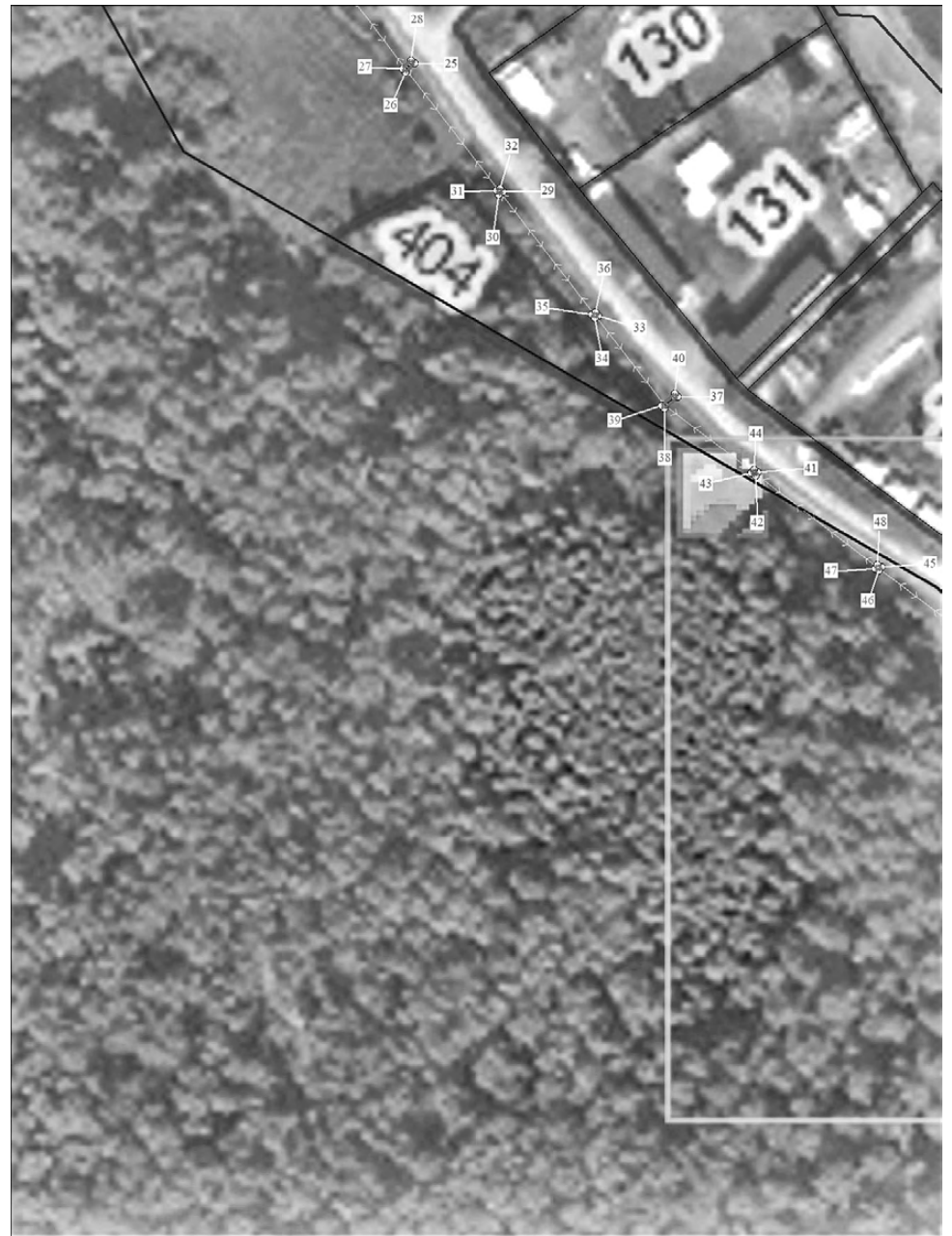

Масштаб 1:1250
Используемые условные знаки и обозначения:
Условные обозначения представлены на листе 1

дерального закона от 30 марта 1999 года №52-ФЗ «О санитарно-эпидемиологическом благополучии населения», руководствуясь Федеральным законом от 06.10.2003 №131-ФЗ «Об общих принципах организации местного самоуправления в Российской Федерации», Уставом городского округа Сухой Лог, Администрация городского округа Сухой Лог **ПОСТАНОВЛЯЕТ:**

1. Состав санитарно-противоэпидемической комиссии городского округа Сухой Лог, утвержденный постановлением Администрации городского округа Сухой Лог от 01.11.2023 №1528-ПА «О санитарно-противоэпидемической комиссии городского округа Сухой Лог» изложить в новой редакции (прилагается).

2. Настоящее постановление опубликовать в газете «Знамя Победы» и разместить на официальном сайте городского округа Сухой Лог.

3. Контроль исполнения настоящего постановления возложить на заместителя главы Администрации городского округа Сухой Лог Берсеневу Ю.С.

Глава городского округа Р.Р. Мингалимов

Приложение
к постановлению Администрации
городского округа Сухой Лог
от 20.08.2024 №1172-ПА
«УТВЕРЖДЕН
постановлением Администрации
городского округа Сухой Лог
от 01.11.2023 №1528-ПА»

**Состав
санитарно-противоэпидемической
комиссии городского округа Сухой Лог**

Берсенева Юлия Сергеевна - заместитель главы Администрации городского округа Су-

хой Лог, председатель комиссии;

Шавринова Юлия Александровна - главный специалист отдела жилищно-коммунального хозяйства и экологии Администрации городского округа Сухой Лог, секретарь комиссии;

Члены комиссии:

Игонин Виктор Николаевич - заместитель главы Администрации городского округа Сухой Лог;

Трофимчук Алексей Викторович - заместитель главы Администрации городского округа Сухой Лог;

Рыжкова Оксана Сергеевна - начальник Управления образования Администрации городского округа Сухой Лог;

Ефремов Сергей Александрович - начальник Управления культуры Администрации городского округа Сухой Лог;

Скопцова Наталья Борисовна - начальник Управления физической культуры и спорта Администрации городского округа Сухой Лог;

Зув Алексей Владимирович - начальник отдела социальной политики Администрации городского округа Сухой Лог;

Веремеенко Марина Климовна - главный врач государственного автономного учреждения здравоохранения Свердловской области «Сухоложская районная больница» (по согласованию);

Фефилов Сергей Анатольевич - начальник территориального отдела Управления Роспотребнадзора по Свердловской области в городе Каменск-Уральский, Каменском районе, Сухоложском и Богдановичском районах (по согласованию);

Шилов Андрей Анатольевич - начальник Государственного бюджетного учреждения Свердловской области «Сухоложская ветеринарная станция по борьбе с болезнями животных» (по согласованию).

**АДМИНИСТРАЦИЯ
ГОРОДСКОГО ОКРУГА СУХОЙ ЛОГ
ПОСТАНОВЛЕНИЕ от 21.08.2024 №1175-ПА**

Об установлении публичного сервитута

Рассмотрев ходатайство публичного акционерного общества «Россети Урал» (ОГРН 1056604000970, юридический адрес: Свердловская область, город Екатеринбург, улица Мамина-Сибиряка, дом 140) об установлении публичного сервитута с целью эксплуатации существующего объекта электросетевого хозяйства «ВЛЗ-10 кВ от ЛЭП-10 кВ Валовский, ТП-10/0,4 кВ и ВЛИ-0,4 кВ (электроснабжение садового дома в с. Курьи, к/с «Ремонтник», участок №40 Сухоложского района Свердловской области)», на основании акта приемки законченного строительством объекта приемочной комиссией от 30.06.2015 №110/ВЭС-38-2015, руководствуясь статьями 23, 39.37, 39.38, 39.39, 39.40, 39.43, 39.45, 39.46, 39.47, 39.50, 48 Земельного кодекса Российской Федерации, приказом Министерства по управлению государственным имуществом Свердловской области от 21.11.2022 №5500 «Об утверждении результатов определения кадастровой стоимости земельных участков, расположенных на территории Свердловской области», Администрация городского округа Сухой Лог

ПОСТАНОВЛЯЕТ:

1. Утвердить границы публичного сервитута в соответствии с прилагаемой схемой границ публичного сервитута на кадастровом плане территории (приложение).

2. Установить публичный сервитут сроком на 49 лет в границах, указанных в прилагаемой схеме границ публичного сервитута, общей площадью 81,0 кв.м с целью эксплуатации существующего объекта электро-

сетевого хозяйства «ВЛЗ-10 кВ от ЛЭП-10 кВ Валовский, ТП-10/0,4 кВ и ВЛИ-0,4 кВ (электроснабжение садового дома в с. Курьи, к/с «Ремонтник», участок №40 Сухоложского района Свердловской области)» в отношении земель неразграниченной государственной собственности, расположенных в кадастровых кварталах 66:63:1801004, 66:63:1801009, и следующих земельных участков:

1) земельного участка с кадастровым номером 66:63:1801009:31, расположенного по адресу: обл. Свердловская, р-н Сухоложский, с. Курьи, коллективный сад «Ремонтник», участок №35, категория земель - земли населенных пунктов;

2) земельного участка с кадастровым номером 66:63:1801009:30, расположенного по адресу: обл. Свердловская, р-н Сухоложский, с. Курьи, коллективный сад «Ремонтник», участок №33, категория земель - земли населенных пунктов;

3) земельного участка с кадастровым номером 66:63:1801009:34, расположенного по адресу: обл. Свердловская, р-н Сухоложский, с. Курьи, коллективный сад «Ремонтник», участок №38, категория земель - земли населенных пунктов;

4) земельного участка с кадастровым номером 66:63:1801009:29, расположенного по адресу: обл. Свердловская, р-н Сухоложский, с. Курьи, коллективный сад «Ремонтник», участок №32, категория земель - земли населенных пунктов;

5) земельного участка с кадастровым номером 66:63:1801009:33, расположенного по адресу: обл. Свердловская, р-н Сухоложский, с. Курьи, коллективный сад «Ремонтник», участок №37, категория земель - земли населенных пунктов.

Раздел 4
План границ публичного сервитута
Выносной лист №3

Утверждена
постановлением Администрации
городского округа Сухой Лог
от 21.08.2024 №1175-ПА

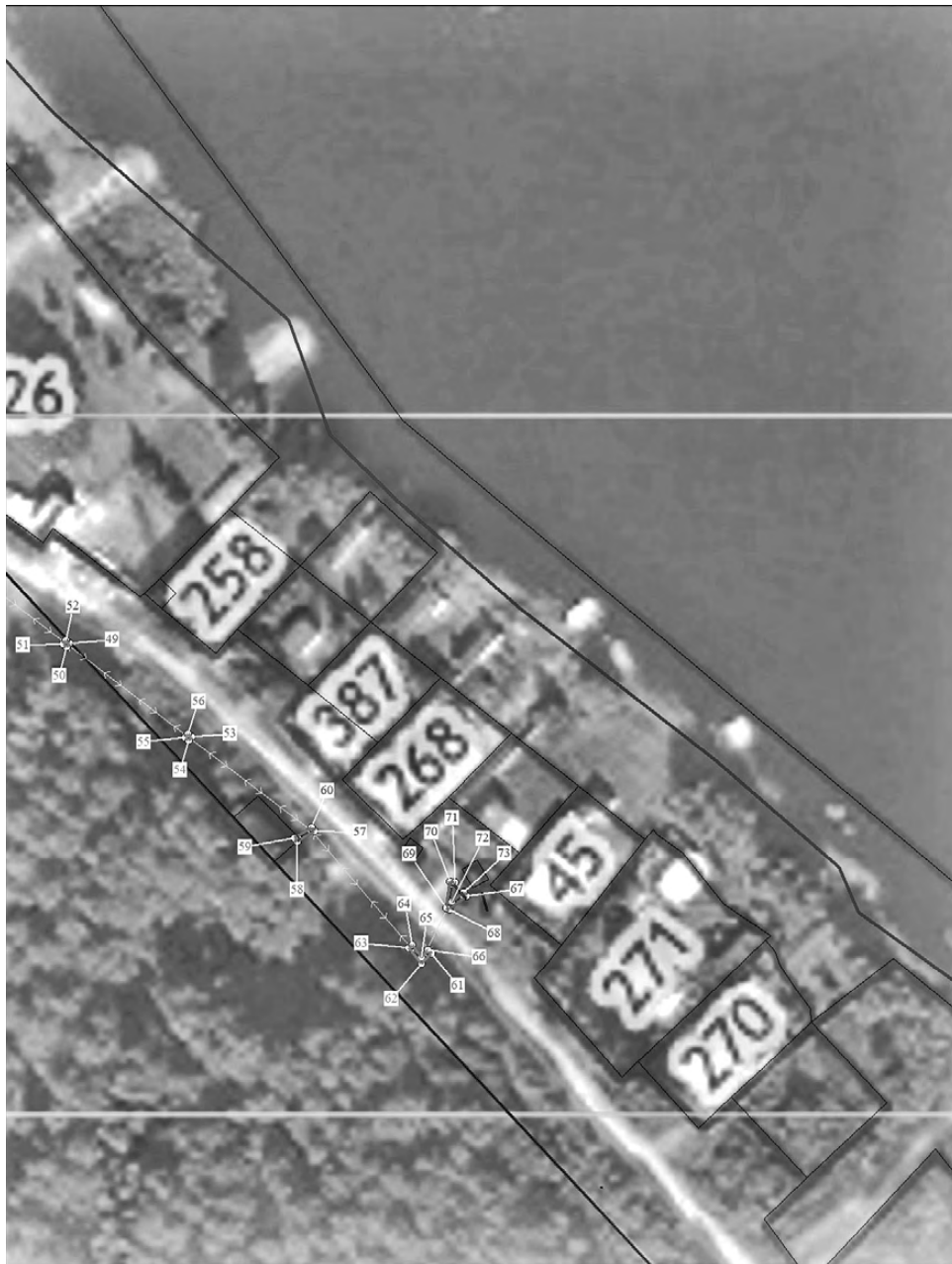

Масштаб 1:1250
Используемые условные знаки и обозначения:
Условные обозначения представлены на листе 1

3. Срок, в течение которого использование земельного участка (его части) и (или) расположенного на нем объекта недвижимости в соответствии с их разрешенным использованием будет невозможно или существенно затруднено в связи с осуществлением деятельности, для обеспечения которой устанавливается публичный сервитут, отсутствует.

4. Порядок установления зоны с особыми условиями использования территории и содержание ограничений прав на земельный участок в границах такой зоны определены постановлением Правительства Российской Федерации от 24.02.2009 №160 «О порядке установления охранных зон объектов электросетевого хозяйства и особых условий использования земельных участков, расположенных в границах таких зон».

5. Плата за публичный сервитут, установленный в отношении земель и земельных участков, указанных в пункте 2 настоящего постановления, устанавливается в порядке, предусмотренном статьей 39.46 Земельного кодекса Российской Федерации. Расчет платы за публичный сервитут производится согласно приложению №2 к настоящему постановлению.

6. Публичному акционерному обществу «Россети Урал» внести плату за публичный сервитут единовременным платежом не позднее шести месяцев со дня принятия решения об установлении публичного сервитута путем перечисления денежных средств на счет УФК по Свердловской области (Администрация городского округа Сухой Лог) л/сч. 04623000560, ИНН 6633002711, КПП 663301001, номер казначейского счета 03100643000000016200, в Уральское ГУ Банка России/УФК по Свердловской обла-

сти, г. Екатеринбург, номер банковского счета, входящего в состав ЕКС (кор.счет) 40102810645370000054, БИК 016577551, ОКТМО 65758000, код бюджетной классификации 90111105312040000120 (с указанием даты и номера постановления об установлении публичного сервитута).

7. Публичному акционерному обществу «Россети Урал» в установленном законом порядке заключить с правообладателями земельных участков, указанных в пункте 2 настоящего постановления, соглашение об осуществлении публичного сервитута, предусматривающее размер платы за публичный сервитут.

8. Обязать публичное акционерное общество «Россети Урал» привести земли и земельные участки, указанные в пункте 2 настоящего постановления, в состояние, пригодное для использования в соответствии с видом разрешенного использования, в срок, не превышающий трех месяцев после строительства, капитального или текущего ремонта, реконструкции, эксплуатации, консервации, сноса инженерного сооружения, для размещения которого был установлен публичный сервитут.

9. Считать публичный сервитут установленным с момента внесения сведений о нем в Единый государственный реестр недвижимости.

10. Настоящее постановление опубликовать в газете «Знамя Победы» и разместить на официальном сайте городского округа Сухой Лог в сети «Интернет».

11. Контроль исполнения настоящего постановления возложить на заместителя главы Администрации городского округа Сухой Лог Игонию В.Н.

Глава городского округа Р.Р. Мингалимов

ГРАФИЧЕСКОЕ ОПИСАНИЕ
местоположения границ населенных пунктов, территориальных зон,
особо охраняемых природных территорий, зон с особыми условиями
использования территории

Публичный сервитут под размещение объекта электросетевого хозяйства (ВЛЗ-10 кВ от ЛЭП-10 кВ Валовский, ТП-10/0,4 кВ и ВЛИ-0,4 кВ (электроснабжение садового дома в с. Курьи, к/с «Ремонтник», участок №40 Сухоложского района Свердловской области)) (наименование объекта, местоположение границ которого описано (далее - объект)

Раздел 1
Сведения об объекте

№ п/п	Характеристики объекта	Описание характеристик
1	Местоположение объекта	Свердловская область, Сухоложский р-н, Курьи с
2	Площадь объекта ± величина погрешности определения площади (P ± ΔP), м²	81 ± 3
3	Иные характеристики объекта	1. Публичный сервитут под размещение объекта электросетевого хозяйства (ВЛЗ-10 кВ от ЛЭП-10 кВ Валовский, ТП-10/0,4 кВ и ВЛИ-0,4 кВ (электроснабжение садового дома в с. Курьи, к/с «Ремонтник», участок №40 Сухоложского района Свердловской области)) в пользу ПАО «Россети Урал». Срок установления публичного сервитута 49 лет. 2. ВЛЗ-10 кВ, ВЛИ-0,4 кВ, КТП

Раздел 2
Сведения о местоположении границ объекта
1. Система координат МСК-66
2. Сведения о характерных точках границ объекта

Обозначение характерных точек границ	Координаты, м		Метод определения координат характерной точки	Средняя квадратическая погрешность положения характерной точки (Mt), м	Описание обозначения точки на местности (при наличии)
	X	Y			
1	400680.63	1624698.85	Геодезический метод	0.1	-
2	400681.83	1624695.02	Геодезический метод	0.1	-
3	400680.86	1624694.78	Геодезический метод	0.1	-
4	400679.65	1624698.60	Геодезический метод	0.1	-
1	400680.63	1624698.85	Геодезический метод	0.1	-
5	400674.97	1624714.03	Геодезический метод	0.1	-
6	400674.02	1624713.72	Геодезический метод	0.1	-
7	400674.33	1624712.77	Геодезический метод	0.1	-
8	400675.28	1624713.08	Геодезический метод	0.1	-
5	400674.97	1624714.03	Геодезический метод	0.1	-
9	400668.12	1624733.65	Геодезический метод	0.1	-
10	400667.17	1624733.34	Геодезический метод	0.1	-
11	400667.48	1624732.39	Геодезический метод	0.1	-
12	400668.43	1624732.70	Геодезический метод	0.1	-
9	400668.12	1624733.65	Геодезический метод	0.1	-
13	400661.10	1624757.29	Геодезический метод	0.1	-
14	400658.96	1624755.93	Геодезический метод	0.1	-
15	400659.46	1624755.06	Геодезический метод	0.1	-
16	400661.57	1624756.40	Геодезический метод	0.1	-
13	400661.10	1624757.29	Геодезический метод	0.1	-
17	400472.04	1624769.17	Геодезический метод	0.1	-
18	400467.82	1624766.18	Геодезический метод	0.1	-
19	400470.13	1624762.36	Геодезический метод	0.1	-
20	400474.44	1624765.51	Геодезический метод	0.1	-
17	400472.04	1624769.17	Геодезический метод	0.1	-
21	400482.89	1624778.10	Геодезический метод	0.1	-
22	400480.04	1624774.82	Геодезический метод	0.1	-
23	400480.76	1624774.12	Геодезический метод	0.1	-
24	400483.66	1624777.46	Геодезический метод	0.1	-
21	400482.89	1624778.10	Геодезический метод	0.1	-
25	400653.12	1624778.20	Геодезический метод	0.1	-
26	400651.52	1624774.86	Геодезический метод	0.1	-
27	400652.39	1624774.37	Геодезический метод	0.1	-
28	400654.00	1624777.72	Геодезический метод	0.1	-
25	400653.12	1624778.20	Геодезический метод	0.1	-
29	400625.91	1624778.25	Геодезический метод	0.1	-
30	400625.90	1624777.26	Геодезический метод	0.1	-
31	400626.89	1624777.25	Геодезический метод	0.1	-
32	400626.90	1624778.24	Геодезический метод	0.1	-
29	400625.91	1624778.25	Геодезический метод	0.1	-
33	400602.68	1624780.61	Геодезический метод	0.1	-

34	400600.89	1624777.84	Геодезический метод	0.1	-
35	400601.69	1624777.24	Геодезический метод	0.1	-
36	400603.48	1624780.01	Геодезический метод	0.1	-
33	400602.68	1624780.61	Геодезический метод	0.1	-
					-
37	400570.96	1624786.65	Геодезический метод	0.1	-
38	400569.22	1624783.49	Геодезический метод	0.1	-
39	400570.05	1624782.93	Геодезический метод	0.1	-
40	400571.84	1624786.16	Геодезический метод	0.1	-
37	400570.96	1624786.65	Геодезический метод	0.1	-
					-
41	400497.69	1624792.36	Геодезический метод	0.1	-
42	400497.00	1624791.65	Геодезический метод	0.1	-
43	400497.72	1624790.95	Геодезический метод	0.1	-
44	400498.41	1624791.66	Геодезический метод	0.1	-
41	400497.69	1624792.36	Геодезический метод	0.1	-
					-
45	400556.08	1624805.42	Геодезический метод	0.1	-
46	400553.89	1624802.71	Геодезический метод	0.1	-
47	400554.62	1624802.03	Геодезический метод	0.1	-
48	400556.79	1624804.72	Геодезический метод	0.1	-
45	400556.08	1624805.42	Геодезический метод	0.1	-
					-
49	400512.36	1624807.19	Геодезический метод	0.1	-
50	400511.67	1624806.48	Геодезический метод	0.1	-
51	400512.39	1624805.78	Геодезический метод	0.1	-
52	400513.08	1624806.49	Геодезический метод	0.1	-
49	400512.36	1624807.19	Геодезический метод	0.1	-
					-
53	400531.46	1624826.02	Геодезический метод	0.1	-
54	400530.82	1624825.25	Геодезический метод	0.1	-
55	400534.31	1624822.68	Геодезический метод	0.1	-
56	400534.90	1624823.50	Геодезический метод	0.1	-
53	400531.46	1624826.02	Геодезический метод	0.1	-
					-
57	400551.99	1624839.89	Геодезический метод	0.1	-
58	400550.99	1624839.88	Геодезический метод	0.1	-
59	400551.00	1624836.38	Геодезический метод	0.1	-
60	400552.00	1624836.37	Геодезический метод	0.1	-
57	400551.99	1624839.89	Геодезический метод	0.1	-
					-
61	400548.53	1624847.62	Геодезический метод	0.1	-
62	400547.83	1624846.89	Геодезический метод	0.1	-
63	400550.16	1624844.34	Геодезический метод	0.1	-
64	400548.18	1624842.83	Геодезический метод	0.1	-
65	400548.75	1624842.01	Геодезический метод	0.1	-
66	400551.61	1624844.19	Геодезический метод	0.1	-
61	400548.53	1624847.62	Геодезический метод	0.1	-
					-
67	400521.22	1624877.73	Геодезический метод	0.1	-
68	400520.47	1624877.06	Геодезический метод	0.1	-
69	400521.14	1624876.31	Геодезический метод	0.1	-
70	400521.89	1624876.98	Геодезический метод	0.1	-
67	400521.22	1624877.73	Геодезический метод	0.1	-
					-
71	400503.36	1624902.50	Геодезический метод	0.1	-
72	400500.72	1624899.03	Геодезический метод	0.1	-
73	400503.52	1624895.85	Геодезический метод	0.1	-
74	400504.25	1624896.52	Геодезический метод	0.1	-
75	400502.01	1624899.06	Геодезический метод	0.1	-
76	400502.18	1624899.28	Геодезический метод	0.1	-
77	400502.09	1624899.37	Геодезический метод	0.1	-
78	400504.07	1624901.84	Геодезический метод	0.1	-
71	400503.36	1624902.50	Геодезический метод	0.1	-
					-
79	400526.74	1624933.21	Геодезический метод	0.1	-
80	400524.39	1624929.70	Геодезический метод	0.1	-
81	400525.21	1624929.11	Геодезический метод	0.1	-
82	400527.59	1624932.66	Геодезический метод	0.1	-
79	400526.74	1624933.21	Геодезический метод	0.1	-
					-
83	400530.41	1624937.74	Геодезический метод	0.1	-
84	400529.74	1624936.98	Геодезический метод	0.1	-
85	400530.50	1624936.32	Геодезический метод	0.1	-
86	400531.17	1624937.09	Геодезический метод	0.1	-
83	400530.41	1624937.74	Геодезический метод	0.1	-

3. Сведения о характерных точках части (частей) границы объекта

Обозначение характерных точек части границы	Координаты, м		Метод определения координат характерной точки	Средняя квадратическая погрешность положения характерной точки (M _t), м	Описание обозначения точки на местности (при наличии)
	X	Y			
1	2	3	4	5	6
-	-	-	-	-	-

Приложение №2 к постановлению Администрации городского округа Сухой Лог от 21.08.2024 №1175-ПА

Расчет платы за публичный сервитут

Плата за публичный сервитут рассчитывается пропорционально площади земельного участка и (или) земель в установленных границах публичного сервитута.

Расчет платы за публичный сервитут осуществляется по следующей формуле:

$ПС = KC \times S \times 0,01\% \times T$, где
 ПС – величина платы за публичный сервитут (в рублях);
 KC – кадастровая стоимость земельного участка или земель за 1 кв.м;
 S – площадь земельного участка или земель, обремененных публичным сервитутом, кв.м;
 T – срок публичного сервитута, лет.
 Плата за публичный сервитут в отношении земель, находящихся в кадастровых кварталах 66:63:1801004, 66:63:1801009, устанавливается в размере 0,01 процента кадастровой стоимости таких земель за каждый год

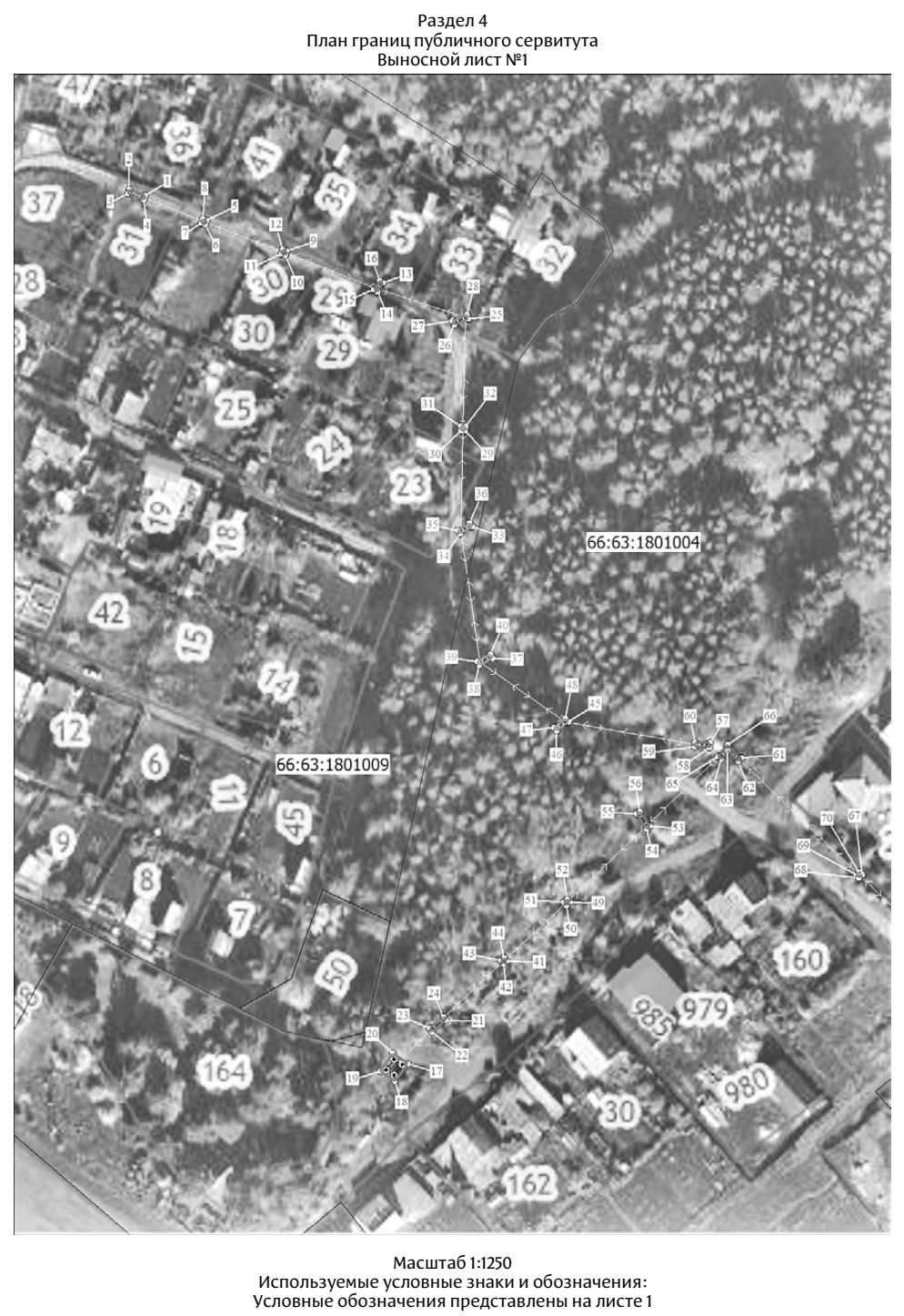
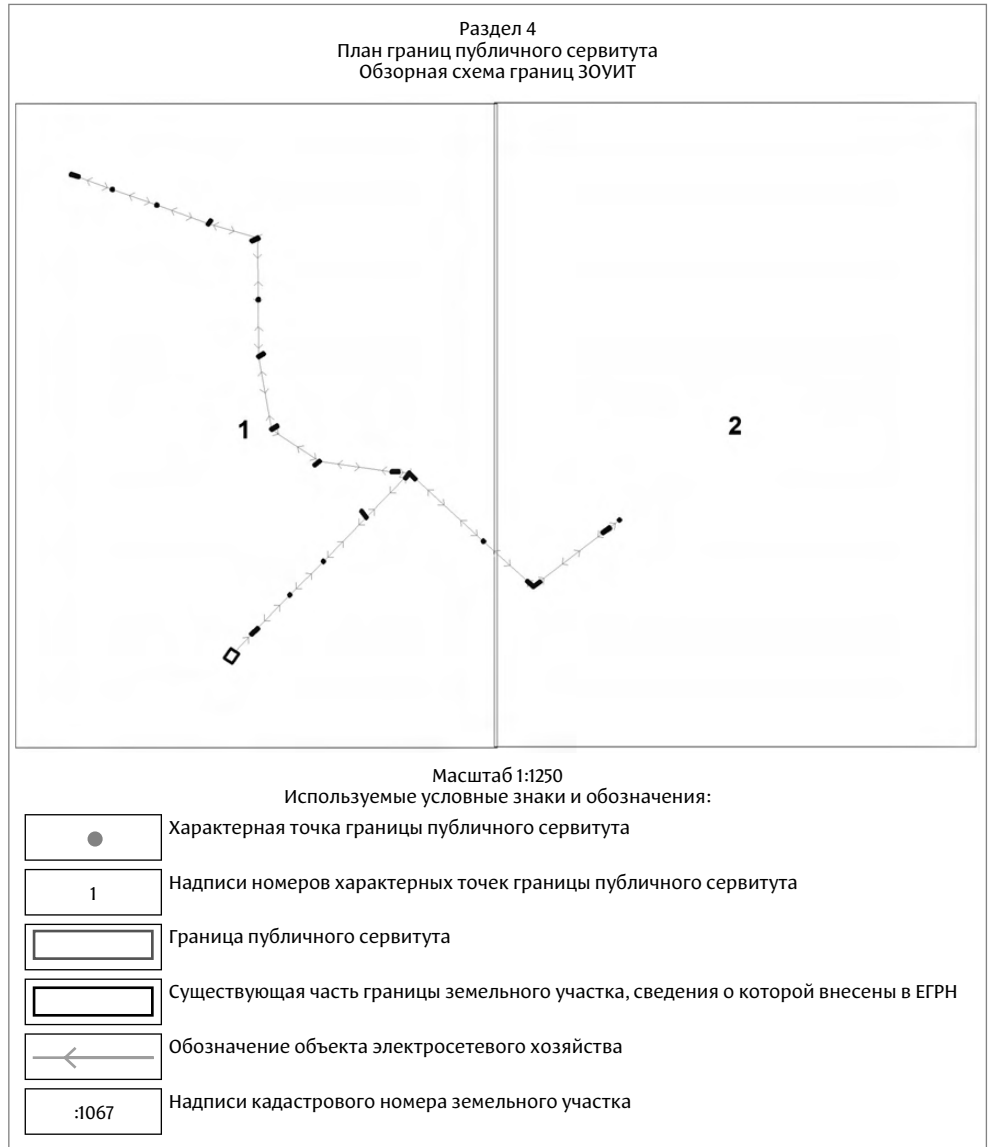

Раздел 4
План границ публичного сервитута
Выносной лист №2

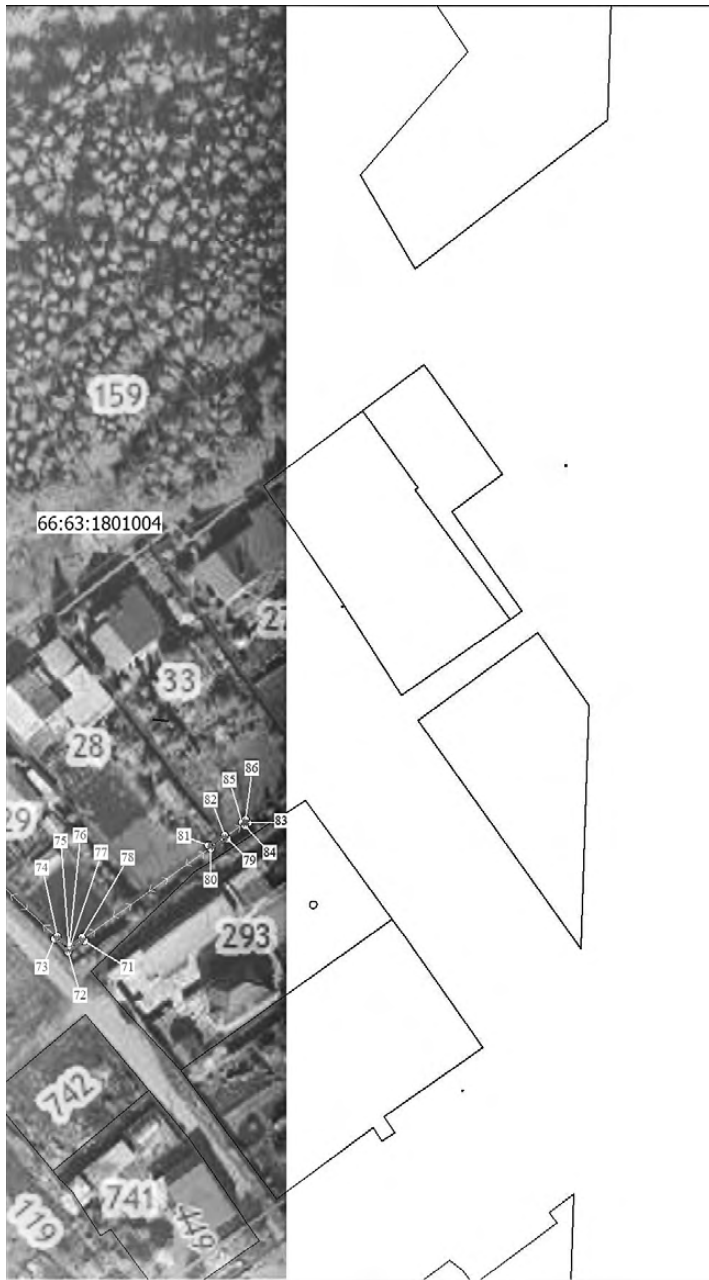

Масштаб 1:1250
Используемые условные знаки и обозначения:
Условные обозначения представлены на листе 1

использования исходя из среднего уровня кадастровой стоимости земель населенных пунктов городского округа Сухой Лог для сегмента «Производственная деятельность» 252,40 руб./кв.м, утвержденного приказом Министерства по управлению государственным имуществом Свердловской области от 21.11.2022 №5500.

Расчет: $252,40 \times 70 \times 0,01\% \times 49 = 86,57$ руб.

Итого размер платы за публичный сервитут составляет – 86,57 руб.

Плата за публичный сервитут вносится единовременным платежом не позднее шести месяцев со дня принятия решения об установлении публичного сервитута путем перечисления денежных средств на счет УФК по Свердловской области (Администрация городского округа Сухой Лог) л/сч. 04623000560, ИНН 6633002711, КПП 663301001, номер казначейского счета 03100643000000016200, в Уральское ГУ Банка России/УФК по Свердловской области, г. Екатеринбург, номер банковского счета, входящего в состав ЕКС (кор.счет) 40102810645370000054, БИК 016577551, ОКТМО 65758000, код бюджетной классификации 9011105312040000120 (с указанием даты и номера постановления об установлении публичного сервитута).

**АДМИНИСТРАЦИЯ
ГОРОДСКОГО ОКРУГА СУХОЙ ЛОГ
ПОСТАНОВЛЕНИЕ от 21.08.2024 №1180-ПА**

О комиссии по списанию и контролю за использованием муниципального имущества городского округа Сухой Лог и состава комиссии по списанию и контролю за использованием муниципального имущества

В соответствии с Федеральным законом от 06.10.2003 №131-ФЗ «Об общих принципах ор-

ганизации местного самоуправления в Российской Федерации», приказом Министерства экономического развития Российской Федерации от 30.08.2011 №424 «Об утверждении порядка ведения органами местного самоуправления реестров муниципального имущества», подпунктом 3 пункта 1 статьи 6 Устава городского округа Сухой Лог Администрация городского округа Сухой Лог

ПОСТАНОВЛЯЕТ:

1. Утвердить Положение о комиссии по списанию и контролю за использованием муниципального имущества (Приложение №1).
2. Утвердить состав комиссии по списанию и контролю за использованием муниципального имущества (Приложение №2).
3. Признать утратившими силу:
 - 1) постановление Главы городского округа Сухой Лог от 28.08.2017 №1224-ПГ «О комиссии по списанию и контролю за использованием муниципального имущества»;
 - 2) постановление Главы городского округа Сухой Лог от 13.02.2018 №187-ПГ «Об изменении состава комиссии по списанию и контролю за использованием муниципального имущества»;
 - 3) постановление Главы городского округа Сухой Лог от 09.06.2022 №807-ПГ «Об изменении состава комиссии по списанию и контролю за использованием муниципального имущества»;
 - 4) постановление Администрации городского округа Сухой Лог от 10.11.2023 №1586-ПА «Об утверждении состава комиссии по списанию и контролю за использованием муниципального имущества».
4. Опубликовать настоящее постановление в газете «Знамя Победы» и разместить на официальном сайте городского округа Сухой Лог.

5. Контроль исполнения настоящего постановления оставляю за собой.

Глава городского округа Р.Р. Мингалимов

Приложение №1
Утверждено
постановлением Администрации
городского округа Сухой Лог
от 21.08.2024 №1180-ПА

**Положение
о комиссии по списанию и контролю
за использованием муниципального
имущества.**

1. Комиссия по списанию и контролю за использованием муниципального имущества (далее – Комиссия) образована с целью контроля за правильным оформлением документов для списания и за эффективным и рациональным использованием движимого и недвижимого имущества, находящегося в муниципальной собственности городского округа Сухой Лог:

- 1) закрепленного на праве хозяйственного ведения за муниципальными унитарными предприятиями;
- 2) закрепленного на праве оперативного управления за муниципальными казенными учреждениями, муниципальными бюджетными учреждениями и муниципальными автономными учреждениями;
- 3) учитываемого в составе казны городского округа Сухой Лог, в том числе переданного во временное пользование, в аренду юридическим или физическим лицам.

2. Комиссия в своей деятельности руководствуется действующим законодательством Российской Федерации, действующим законодательством Свердловской области, муниципальными правовыми актами городского округа Сухой Лог и настоящим Положением.

3. В настоящем Положении понятия «Нецелесообразность (непригодность) дальнейшего использования имущества», «Нецелесообразность восстановления имущества» являются равнозначными, под ними понимается необходимость вложения муниципальным предприятием, учреждением, органами местного самоуправления городского округа Сухой Лог суммы денежных средств на восстановление имущества, превышающей сумму денежных средств на приобретение аналогичного имущества.

Под списанием муниципального имущества понимается комплекс мероприятий (действий), связанных с признанием муниципального имущества непригодным для дальнейшего использования по целевому назначению и (или) распоряжению им вследствие полной или частичной утраты потребительских свойств по основаниям, предусмотренным пунктом 5 настоящего Положения.

4. В компетенцию Комиссии входит:

- 1) осуществление проверки правильности оформления предоставленных предприятиями, учреждениями документов;
- 2) осмотр имущества, подлежащего списанию, с использованием необходимой технической документации и данных бухгалтерского учета, установление факта его непригодности для дальнейшего использования и нецелесообразности восстановления;
- 3) установление причин списания имущества;
- 4) выявление лиц, по вине которых произошло преждевременное выбытие имущества, внесение предложений о привлечении этих лиц к ответственности, установленной трудовым, гражданским, административным и уголовным законодательством Российской Федерации;
- 5) определение возможности дальнейшего использования отдельных узлов, деталей, материалов выбывающего имущества;
- 6) контроль за изъятием из списываемого имущества отдельных (пригодных для использования) узлов, деталей, материалов,

цветных и драгоценных металлов;

7) привлечение при необходимости для работы в комиссии специалистов структурных подразделений Администрации городского округа Сухой Лог и специалистов муниципальных учреждений и предприятий.

5. Основаниями для списания муниципального имущества являются:

- 1) физический или моральный износ;
- 2) снос (ликвидация) зданий, строений, сооружений в границах строительных площадок в соответствии с законодательством Российской Федерации, регламентирующим строительную деятельность, либо запланированный снос (ликвидация) зданий, строений, сооружений в соответствии с муниципальными программами, утвержденными органами местного самоуправления;
- 3) утрата, разрушение, выход из строя в результате стихийных бедствий, пожаров, аварий;
- 4) несоответствие технического состояния имущества требованиям нормативно-технической документации, нормам государственных надзорных органов, если при этом невозможно или нецелесообразно его восстановление (ремонт, реконструкция, модернизация).

Истечение срока полезного использования имущества или начисление по нему 100 процентов амортизации не является основанием для его списания, если по своему техническому состоянию или после ремонта оно может быть использовано для дальнейшей эксплуатации по прямому назначению.

6. Для рассмотрения на комиссии вопроса о списании муниципального имущества, закрепленного за предприятиями на праве хозяйственного ведения или за предприятиями и учреждениями на праве оперативного управления, в Комитет по управлению муниципальным имуществом Администрации городского округа Сухой Лог направляются следующие документы:

- 1) письмо с указанием причин списания, подписанное руководителем предприятия или учреждения;
- 2) перечень муниципального имущества, предлагаемого к списанию, с указанием инвентарного номера, даты выпуска (ввода в эксплуатацию), балансовой стоимости, начисленной амортизации на дату обращения;
- 3) акт о списании муниципального имущества по форме, установленной правилами ведения бухгалтерского учета;
- 4) заключение о непригодности муниципального имущества к дальнейшему использованию, невозможности или нецелесообразности его восстановления (ремонта, реконструкции, модернизации), подготовленное специализированной организацией (предприятием), проводившей специальную экспертизу;
- 5) фотографии списываемого имущества.
7. При списании нежилых объектов недвижимого муниципального имущества дополнительно к перечисленным в п.6 настоящего Положения документам должна быть представлена справка органов технической инвентаризации, либо кадастровых инженеров о состоянии (степени износа) здания (сооружения) или иного объекта недвижимости, подлежащего списанию.

8. При списании муниципального имущества, утраченного вследствие хищения, пожара, стихийного бедствия, аварий, в Комитет по управлению муниципальной собственностью Администрации городского округа Сухой Лог предоставляются следующие документы:

- 1) письмо, подписанное руководителем предприятия, учреждения, с указанием причин списания;
- 2) перечень муниципального имущества, предлагаемого к списанию, с указанием суммы начисленной амортизации и остаточной стоимости на дату обращения;
- 3) акт о списании муниципального имущества по форме, установленной правилами ведения бухгалтерского учета;

4) документ, подтверждающий факт утраты муниципального имущества (постановление о возбуждении уголовного дела либо об отказе в его возбуждении, документы пожарной инспекции о факте пожара и его последствиях, акт об аварии, справки территориальных органов Министративной Российской Федерации по делам гражданской обороны чрезвычайным ситуациям и ликвидации последствий стихийных бедствий, подтверждающие факт стихийного бедствия или чрезвычайной ситуации и иные документы, подтверждающие факт утраты муниципального имущества);

5) объяснительные записки руководителя предприятия, учреждения и материально ответственных лиц о факте утраты муниципального имущества с указанием в них сведений о наказании виновных и о возмещении ущерба в соответствии с трудовым, гражданским, уголовным, административным законодательством Российской Федерации.

Предприятия, учреждения обязаны в течение отчетного периода в письменной форме информировать Администрацию городского округа Сухой Лог о фактах утраты муниципального имущества.

9. При списании транспортного средства дополнительно к перечисленным в п.6 настоящего Положения документам должна быть представлена технический паспорт транспортного средства, свидетельство о регистрации автотранспортного средства, документ о прохождении последнего техосмотра, при необходимости - заключение об оценочной стоимости объекта основных средств.

10. При списании муниципального имущества, составляющего казну городского округа Сухой Лог, пользователь данного имущества письменно уведомляет Комитет по управлению муниципальной собственностью Администрации городского округа Сухой Лог о непригодности имущества для дальнейшего использования, указывает причины и предоставляет следующие документы:

1) перечень имущества, непригодного для дальнейшего использования;

2) заключение о непригодности муниципального имущества к дальнейшему использованию, невозможности или нецелесообразности его восстановления (ремонта, реконструкции, модернизации), подготовленное специализированной организацией (предприятием), обладающей правом проведения экспертиз в соответствии с законодательством Российской Федерации;

3) документы, подтверждающие непригодность имущества для дальнейшего использования (в том числе документы о факте пожара и его последствиях, постановление о возбуждении уголовного дела или об отказе в возбуждении уголовного дела);

4) фотографии списываемого имущества. В случае отсутствия пользователя муниципального имущества, составляющего казну городского округа Сухой Лог, оформление указанных в настоящем пункте документов организует Комитет по управлению муниципальной собственностью Администрации городского округа Сухой Лог.

11. При списании жилых объектов недвижимого муниципального имущества, составляющего казну городского округа Сухой Лог, Комитет по управлению муниципальной собственностью Администрации городского округа Сухой Лог предоставляет в Комиссию следующие документы:

1) письмо с указанием причин списания, подписанное председателем комитета по управлению муниципальной собственностью Администрации городского округа Сухой Лог;

2) справка органов технической инвентаризации либо кадастровых инженеров о состоянии (степени износа) жилого дома, подлежащего списанию;

3) акт обследования жилого помещения и

заключение о признании жилого помещения пригодным (непригодным) для постоянного проживания, подготовленные межведомственной комиссией по оценке и обследованию помещения в целях признания его жилым помещением, жилого помещения пригодным (непригодным) для проживания граждан и многоквартирного дома аварийным и подлежащим сносу или реконструкции на территории городского округа Сухой Лог, утвержденной постановлением Главы городского округа Сухой Лог от 27.06.2017 №909-ПГ «О создании межведомственной комиссии по оценке и обследованию помещения в целях признания его жилым помещением, жилого помещения пригодным (непригодным) для проживания граждан и многоквартирного дома аварийным и подлежащим сносу или реконструкции на территории городского округа Сухой Лог»;

4) акт о списании муниципального имущества по форме, установленной правилами ведения бухгалтерского учета.

12. По итогам рассмотрения представленных документов Комиссия даёт заключение о согласовании списания муниципального имущества либо об отказе в согласовании списания муниципального имущества.

Заключение о согласовании списания муниципального имущества выдаётся в случае соблюдения всех требований, установленных настоящим Положением.

Заключение об отказе в согласовании списания муниципального имущества выдаётся в случае, если:

1) документы оформлены не в соответствии с требованиями, установленными настоящим Положением;

2) представлены не все документы, предусмотренные настоящим Положением;

3) выявлено, что списываемое имущество находится в работоспособном состоянии или подлежит восстановлению.

При возврате документов Комиссия обязана указать, какие требования были нарушены, а также перечислить недостающие документы.

13. Заключение о согласовании списания муниципального имущества и дальнейшего использования после списания либо об отказе в согласовании списания муниципального имущества оформляется в виде решения Комиссии.

Реализация предприятиями, учреждениями мероприятий, предусмотренных актом о списании, до получения решения Комиссии не допускается.

14. Муниципальные предприятия, казенные предприятия, муниципальные учреждения в течение 30 дней после получения решения Комиссии обязаны представить в Комитет по управлению муниципальной собственностью Администрации городского округа Сухой Лог документы, подтверждающие ликвидацию списанного имущества:

1) акт (справка) о сдаче металлолома;

2) акт (справка) о сдаче макулатуры;

3) акт на списание транспортных средств с отметкой Государственной автоинспекции, органа Государственного технического надзора (при списании самоходной техники) о снятии с регистрационного учета транспортного средства;

4) иные документы, подтверждающие факт ликвидации списанного имущества.

15. Предоставление неполного пакета документов, указанных в настоящем Положении, или отсутствие сведений, позволяющих идентифицировать объект, является основанием для возврата документов заявителю.

16. Комиссия вправе затребовать другие документы, необходимые для принятия решения о списании муниципального имущества.

17. Заседания комиссии проводятся по мере поступления документов, но не реже одного раза в 6 месяцев.

18. На заседании комиссии должно присутствовать не менее половины ее членов.

19. Решения принимаются простым большинством голосов. При равенстве голосов голос председательствующего является решающим.

Приложение №2

Утвержден постановлением Администрации городского округа Сухой Лог от 21.08.2024 №1180-ПА

Состав комиссии по списанию и контролю за использованием муниципального имущества

Председатель комиссии:

Игонин Виктор Николаевич – заместитель главы Администрации городского округа Сухой Лог.

Заместитель председателя комиссии:

Гончаров Дмитрий Александрович – председатель Комитета по управлению муниципальной собственностью Администрации городского округа Сухой Лог.

Члены комиссии:

Кокорина Екатерина Юрьевна – юрисконсульт Комитета по управлению муниципальной собственностью Администрации городского округа Сухой Лог;

Майорова Надежда Сергеевна – начальник отдела экономики Администрации городского округа Сухой Лог;

Саморядова Юлия Сергеевна – начальник бюджетного отдела Финансового управления Администрации городского округа Сухой Лог;

Корюкина Кристина Анатольевна – ведущий специалист Комитета по управлению муниципальной собственностью Администрации городского округа Сухой Лог;

Комягин Сергей Анатольевич – депутат Думы городского округа.

АДМИНИСТРАЦИЯ ГОРОДСКОГО ОКРУГА СУХОЙ ЛОГ

ПОСТАНОВЛЕНИЕ от 21.08.2024 №1181-ПА

Об утверждении средней рыночной стоимости одного квадратного метра общей площади жилого помещения, сложившейся на территории городского округа Сухой Лог на третий квартал 2024 года

В соответствии со статьей 14 Жилищного кодекса РФ, Законом Свердловской области от 22.07.2005 №96-ОЗ «О признании граждан малоимущими в целях предоставления им по договорам социального найма жилых помещений муниципального жилищного фонда на территории Свердловской области», постановлением Правительства Свердловской области от 24.10.2013 №1296-ПП «Об утверждении государственной программы Свердловской области «Реализация основных направлений государственной политики в строительном комплексе Свердловской области», государственной программой Свердловской области «Об утверждении государственной программы Свердловской области «Развитие системы образования и реализации молодежной политики в Свердловской области», утвержденной постановлением Правительства Свердловской области от 19.12.2019 №920-ПП, Методическими рекомендациями для органов местного самоуправления муниципальных образований, расположенных на территории Свердловской области, по определению средней рыночной стоимости одного квадратного метра общей площади жилых помещений для обеспечения жильем отдельных категорий граждан, утвержденными Приказом Министерства строительства и развития инфраструктуры Свердловской области от 27.11.2015 №470-П, постановлением Главы городского округа от 14.09.2006 №1150-ПГ «Об утверждении Порядка определения средней рыночной стоимости одного квадратного метра жилого помещения, сложившейся в границах городского округа Сухой Лог, для предоставления жи-

лых помещений муниципального жилищного фонда по договорам социального найма», в целях повышения эффективности использования бюджетных средств по обеспечению жильем отдельных категорий граждан в рамках программных мероприятий, реализуемых на территории городского округа Сухой Лог, Администрация городского округа Сухой Лог

ПОСТАНОВЛЯЕТ:

1. Утвердить расчет средней рыночной стоимости одного квадратного метра общей площади жилого помещения, сложившейся на территории городского округа Сухой Лог на рынке жилья на третий квартал 2024 года (прилагается).

2. Утвердить среднюю рыночную стоимость одного квадратного метра общей площади жилого помещения на территории городского округа Сухой Лог на третий квартал 2024 года в размере 61 700 руб. (шестьдесят одна тысяча семьсот руб.), используемую в целях проведения расчетов:

1) определения имущественного положения граждан в целях признания их малоимущими и предоставления им жилого помещения по договору социального найма муниципального жилищного фонда;

2) расчета социальных выплат молодым семьям;

3) расчета социальных выплат отдельным категориям граждан.

3. Утвердить среднюю рыночную стоимость одного квадратного метра общей площади жилого помещения на первичном рынке жилья в городском округе Сухой Лог на третий квартал 2024 года – 115 025 руб. (сто пятнадцать тысяч двадцать пять руб.).

4. Опубликовать настоящее постановление в газете «Знамя Победы», разместить на официальном сайте городского округа Сухой Лог.

5. Контроль исполнения настоящего постановления возложить на заместителя главы Администрации городского округа (в сфере экономики и финансов) Игонина В.Н.

Глава городского округа Р.Р. Мингалимов

Утвержден постановлением Администрации городского округа Сухой Лог от 21.08.2024 №1181-ПА

Расчет средней рыночной стоимости одного квадратного метра общей площади жилого помещения, сложившейся на рынке жилья на территории городского округа Сухой Лог на третий квартал 2024 года

1. Расчетный показатель средней рыночной стоимости жилья на планируемый квартал на территории городского округа Сухой Лог определяется по формуле:

$$РПС = \frac{Ц_{пр} + Ц_{вр}}{2}, \text{ где}$$

РПС - расчетный показатель средней рыночной стоимости жилья на планируемый квартал по городскому округу Сухой Лог;

Ц_{пр} - средняя цена одного квадратного метра общей площади жилья на первичном рынке жилья, определенная согласно одному из пунктов 2.3.3, 3.4 и 3.6 Методических рекомендаций для органов местного самоуправления муниципальных образований, расположенных на территории Свердловской области, по определению средней рыночной стоимости одного квадратного метра общей площади жилых помещений для обеспечения жильем отдельных категорий граждан, утвержденных приказом Министерства строительства и развития инфраструктуры Свердловской области от 27.11.2015 №470-П (далее – Методические рекомендации);

Ц_{вр} - средняя цена одного квадратного метра общей площади жилья на вторичном рынке жилья, определенная согласно одному из пунктов 2.3.3 и 3.5 настоящих Методических рекомендаций.

2. Расчеты:

2.1. Средняя цена одного квадратного

метра общей площади жилья на первичном рынке жилья принята в соответствии с приказом Министерством строительства и жилищно-коммунального хозяйства Российской Федерации от 18.06.2024 №390/пр «О нормативе стоимости одного квадратного метра общей площади жилого помещения по Российской Федерации на второе полугодие 2024 года и средней рыночной стоимости одного квадратного метра общей площади жилого помещения по субъектам Российской Федерации на III квартал 2024 года» по Свердловской области:

$$Ц_{пр} = 115025,00 \frac{\text{руб.}}{\text{м}^2}$$

2.2. Расчет средней цены одного квадратного метра общей площади жилого помещения на вторичном рынке жилья (Цвр) в третьем квартале 2024 года:

Квартиры	Общая площадь квартир, м ²	Общая рыночная стоимость квартир, руб.
4-, 5-комнатные	747,1	45 724 000,00
3-комнатные	2 426,4	146 930 000,00
2-комнатные	2 392,6	153 130 050,00
1-комнатные	814,7	47 964 000,00
Итого	6 380,8	393 748 050,00

Средняя цена одного квадратного метра общей площади жилого помещения на вторичном рынке жилья:

$$Ц_{вр} = \frac{\sum_{i=1}^n Ц_{вр\ мониторинг}}{\sum_{i=1}^n S_{i2}}, \text{ где}$$

$\sum_{i=1}^n Ц_{вр\ мониторинг}$ – общая сумма стоимости жилых помещений на вторичном рынке жилья, полученная в результате мониторинга и используемая в расчетах;

$\sum_{i=1}^n S_{i2}$ – общая сумма площадей жилых помещений на вторичном рынке жилья полученная в результате мониторинга и используемая в расчетах.

$$Ц_{вр} = \frac{393\,748\,050,00 \text{ руб.}}{6\,380,8 \text{ м}^2} = 61\,708,26 \frac{\text{руб.}}{\text{м}^2}$$

2.3. Расчетный показатель средней рыночной стоимости жилья на третий квартал 2024 года на территории городского округа Сухой Лог:

$$РПС = \frac{115\,025,00 + 61\,708,26}{2} = 88\,366,63 \frac{\text{руб.}}{\text{м}^2}$$

Вышеприведенная стоимость является средней и может быть пересмотрена в зависимости от конъюнктуры цен, сложившихся на территории городского округа Сухой Лог.

Принять к утверждению постановлением Администрации городского округа Сухой Лог:

1) среднюю рыночную стоимость одного квадратного метра общей площади жилого помещения на территории городского округа Сухой Лог на первичном рынке жилья на третий квартал 2024 года – 115 025 руб. (сто пятнадцать тысяч двадцать пять руб.);

2) среднюю рыночную стоимость одного квадратного метра общей площади жилого помещения, сложившуюся на территории городского округа Сухой Лог на вторичном рынке жилья, на третий квартал 2024 года – 61 700 руб. (шестьдесят одна тысяча семьсот руб.).

АДМИНИСТРАЦИЯ ГОРОДСКОГО ОКРУГА СУХОЙ ЛОГ ПОСТАНОВЛЕНИЕ от 22.08.2024 №1184-ПА

О проведении общественных обсуждений

В соответствии со ст. 9 Федерального закона от 23.11.1995 №174-ФЗ «Об экологической экспертизе», Федеральным законом от 10.01.2002 №7-ФЗ «Об охране окружающей среды», ст. 16 Федерального закона от 06.10.2003 №131-ФЗ «Об общих принципах организации местного самоуправления в Российской Федерации», приказом Минприроды России от 01.12.2020 №999 «Об утверждении требований к материалам оценки воздействия на окружающую среду», на основании уведомления директора Курьинского обособленного подразделения экологического подразделения с ограниченной ответственностью «ФОРЭС» В. Д. Головина от 13.08.2024 №94, руководствуясь Уставом городского округа Сухой Лог, Администрация городского округа Сухой Лог

ПОСТАНОВЛЯЕТ:

1. Организовать проведение общественных обсуждений в форме общественных слушаний предварительных материалов оценки воздействия на окружающую среду и проектной документации для объекта «Курьинское обособленное подразделение ООО «ФОРЭС». Реконструкция технологического оборудования комплекса вращающейся печи для обжига пропанта-сырца, с увеличением производительности до 320 тыс. тонн в год».

2. Утвердить состав комиссии для организации и проведения общественных обсуждений в форме общественных слушаний предварительных материалов оценки воздействия на окружающую среду и проектной документации для объекта «Курьинское обособленное подразделение ООО «ФОРЭС». Реконструкция технологического оборудования комплекса вращающейся печи для обжига пропанта-сырца, с увеличением производительности до 320 тыс. тонн в год» (приложение №1).

3. Главному специалисту отдела жилищно-коммунального хозяйства и экологии Администрации городского округа Сухой Лог Шавриновой Ю.А. направить заявку для размещения уведомления о проведении общественных обсуждений в форме общественных слушаний предварительных материалов оценки воздействия на окружающую среду и проектной документации для объекта «Курьинское обособленное подразделение ООО «ФОРЭС». Реконструкция технологического оборудования комплекса вращающейся печи для обжига пропанта-сырца, с увеличением производительности до 320 тыс. тонн в год» на официальных сайтах в адрес Министерства природных ресурсов и экологии Свердловской области, Федеральной службы по надзору в сфере природопользования не позднее 23.08.2024.

4. Руководителю аппарата Администрации городского округа Сухой Лог Мезенцевой Е.Г. разместить уведомление о проведении общественных обсуждений в форме общественных слушаний предварительных материалов оценки воздействия на окружающую среду и проектной документации для объекта «Курьинское обособленное подразделение ООО «ФОРЭС». Реконструкция технологического оборудования комплекса вращающейся печи для обжига пропанта-сырца, с увеличением производительности до 320 тыс. тонн в год» на официальном сайте городского округа Сухой Лог, опубликовать в газете «Знамя Победы» не позднее 27.08.2024.

5. Комиссия для организации и проведения общественных обсуждений в форме общественных слушаний предварительных материалов оценки воздействия на окружающую среду и проектной документации для объекта «Курьинское обособленное подразделение ООО «ФОРЭС». Реконструкция технологического оборудования комплекса вращающейся печи для обжига пропанта-сырца, с увеличением производительности до 320 тыс. тонн в год» обязана:

1) обеспечить возможность ознакомления общественности с материалами общественного обсуждения в форме общественных слушаний предварительных материалов оценки воздействия на окружающую среду и проектной документации для объекта «Курьинское обособленное подразделение ООО «ФОРЭС». Реконструкция технологического оборудования комплекса вращающейся печи для обжига пропанта-сырца, с увеличением производительности до 320 тыс. тонн в год» в период с 30.08.2024 по 30.09.2024 на официальном сайте городского округа Сухой Лог в разделе Документы/Общественное обсуждение, на официальном сайте ООО «ФОРЭС» www.foresltd.com;

2) осуществлять прием предложений и замечаний по вопросу проведения общественного обсуждения в форме общественных слушаний предварительных материалов оценки воздействия на окружающую среду и проектной документации для объекта «Ку-

рьинское обособленное подразделение ООО «ФОРЭС». Реконструкция технологического оборудования комплекса вращающейся печи для обжига пропанта-сырца, с увеличением производительности до 320 тыс. тонн в год», указанному в пункте 1 настоящего постановления, с регистрацией в журнале (приложение №2), в письменном виде в период с 30.08.2024 по 30.09.2024 с понедельника по четверг – с 08.30 до 17.45, в пятницу – с 08.30 до 16.30, перерыв с 13.00 до 14.00 по адресу: 624800, Свердловская область, г. Сухой Лог, ул. Кирова, 7а, каб. 101, в электронном виде - по адресам: ecologgoslog@yandex.ru, info@scz-cement.ru с обязательным указанием фамилии, имени, отчества (последнее - при наличии), адреса, контактного телефона, адреса электронной почты (при наличии); для юридических лиц и индивидуальных предпринимателей – наименования, фамилии, имени, отчества (при наличии), должности представителя организации, адреса (место нахождения) организации, телефона организации, адреса электронной почты;

3) организовать проведение общественных обсуждений в форме общественных слушаний предварительных материалов оценки воздействия на окружающую среду и проектной документации для объекта «Курьинское обособленное подразделение ООО «ФОРЭС». Реконструкция технологического оборудования комплекса вращающейся печи для обжига пропанта-сырца, с увеличением производительности до 320 тыс. тонн в год» 19.09.2024 в 16.00 часов по адресу: Свердловская область, город Сухой Лог, ул. Кирова, 7а, в актовом зале.

6. Главному специалисту отдела жилищно-коммунального хозяйства и экологии Администрации городского округа Сухой Лог Шавриновой Ю.А. оформить протокол о результатах общественных обсуждений в форме общественных слушаний предварительных материалов оценки воздействия на окружающую среду и проектной документации для объекта «Курьинское обособленное подразделение ООО «ФОРЭС». Реконструкция технологического оборудования комплекса вращающейся печи для обжига пропанта-сырца, с увеличением производительности до 320 тыс. тонн в год» и утвердить членами Комиссии не позднее 04.10.2024.

7. Опубликовать настоящее постановление в газете «Знамя Победы» и разместить на официальном сайте городского округа Сухой Лог.

8. Контроль исполнения настоящего постановления возложить на заместителя главы Администрации городского округа Сухой Лог Трофимчука А.В.

Глава городского округа Р.Р. Мингалимов

Приложение №1

УТВЕРЖДЕН

постановлением Администрации
городского округа Сухой Лог
от 22.08.2024 №1184-ПА

Состав

комиссии для организации и проведения общественных обсуждений в форме общественных слушаний предварительных материалов оценки воздействия на окружающую среду и проектной документации для объекта «Курьинское обособленное подразделение ООО «ФОРЭС». Реконструкция технологического оборудования комплекса вращающейся печи для обжига пропанта-сырца, с увеличением производительности до 320 тыс. тонн в год»

Трофимчук Алексей Викторович - заместитель главы Администрации городского округа Сухой Лог, председатель;

Члены комиссии:

Шавринова Юлия Александровна - главный специалист отдела жилищно-коммунального хозяйства и экологии Администрации городского округа Сухой Лог;

Кузнецова Татьяна Евгеньевна - начальника отдела архитектуры и градостроительства Администрации городского округа Сухой Лог;

Блинова Виктория Юрьевна - начальника отдела жилищно-коммунального хозяйства и экологии Администрации городского округа Сухой Лог;

Головин Владимир Дмитриевич - директор Курьинского обособленного подразделения ООО «ФОРЭС»;

Холодилилин Антон Алексеевич - Директор ООО «Экопроект Консалтинг».

Уведомление о проведении общественных обсуждений по объекту государственной экологической экспертизы федерального уровня: предварительных материалов оценки воздействия на окружающую среду (ОВОС) и проектной документации для объекта «Курьинское обособленное подразделение ООО «ФОРЭС». Реконструкция технологического оборудования комплекса вращающейся печи для обжига пропанта-сырца, с увеличением производительности до 320 тыс. тонн в год»

В соответствии с положениями Федерального закона от 23.11.1995 №174-ФЗ «Об экологической экспертизе», приказом Минприроды России от 01.12.2020 №999 «Об утверждении требований к материалам оценки воздействия на окружающую среду» Администрация городского округа Сухой Лог и ООО «ФОРЭС» информирует о проведении общественных обсуждений предварительных материалов оценки воздействия на окружающую среду (ОВОС) и проектной документации для объекта «Курьинское обособленное подразделение ООО «ФОРЭС». Реконструкция технологического оборудования комплекса вращающейся печи для обжига пропанта-сырца, с увеличением производительности до 320 тыс. тонн в год».

Заказчик: Общество с ограниченной ответственностью «ФОРЭС» (ООО «ФОРЭС»)

Юридический/фактический адрес заказчика: 620026, г. Екатеринбург, ул. Р.Люксембург, ст.49, оф.705 / 624810, с Курья, р-н Сухоложский, территория Заводская, стр. 1
ИНН: 6658092629 / 660850001
ОГРН: 102660235264

Контактная информация: (343) 2-577-577; 270-03-20, (34373) 4-10-12, for-info@foresltd.com, www.foresltd.com

Ответственное лицо: Ловков Михаил Александрович - исполнительный директор ООО «ФОРЭС»; Головин В.Д. - директор Курьинского обособленного подразделения ООО «ФОРЭС».

Исполнитель работ: ООО «Экопроект Консалтинг»

Юридический/фактический адрес исполнителя: 620130, г. Екатеринбург, ул. 8 марта, д. 167, офис 204 / 620130, г. Екатеринбург, ул. 8 марта, д. 167, офис 204
ИНН: 6679158581
ОГРН: 1226600072676

Контактная информация: +(922)186-62-94, holodilin_a@mail.ru

Ответственное лицо: Холодилилин Антон Алексеевич, директор

Орган местного самоуправления, ответственный за организацию общественных обсуждений: Администрация городского округа Сухой Лог

Юридический/фактический адрес: 624800, Свердловская область, г. Сухой Лог, ул. Кирова, 7а

Контактная информация: +(34373) 4-36-60 доб. 291, ecologgoslog@yandex.ru

Ответственное лицо: Шавринова Юлия Александровна

Наименование планируемой (намечаемой) хозяйственной и иной деятельности: Реконструкция существующего технологического оборудования комплекса вращающейся печи для обжига пропанта-сырца.

Цель намечаемой хозяйственной деятельности:

Реконструкция существующего технологического оборудования для увеличения производительности существующего комплекса до 320 тыс. тонн в год (36,5 т/час) пропанта-сырца; оценка воздействия предстоящего строительства и эксплуатации проектируемого объекта на компоненты окружающей среды; оценка объема и минимизации рисков от этого воздействия; предотвращение или смягчение воздействия на окружающую среду, и связанных с ней социальных, экономических и иных последствий.

Месторасположение намечаемой хозяйственной деятельности: 624810, с Курьи, р-н Сухоложский, территория Заводская, стр. 1.

Место и сроки доступности объекта общественных обсуждений: материалы документации доступны для ознакомления с 30.08.2024 по 30.09.2024:

- на официальном сайте ООО «ФОРЭС» по адресу: www.foresltd.com;

- на официальном сайте городского округа Сухой Лог <https://www.goslog.ru/> в разделе Документы/Общественное обсуждение.

Форма общественного обсуждения: общественные слушания.

Форма и место представления замечаний и предложений: замечания и предложения от общественности принимаются в письменном виде с регистрацией в журнале учета замечаний и предложений по адресу по адресу: 624800, Свердловская область, г. Сухой Лог, ул. Кирова, 7а, каб. 101 по предварительной записи по телефону: +7(34373)

4-36-60 доб. 291. Время работы: с понедельника по четверг – с 08.30 до 17.45, в пятницу – с 08.30 до 16.15, перерыв с 13.00 до 14.00, суббота, воскресенье – выходной, а также в электронном виде на e-mail: ecologgoslog@yandex.ru, for-info@foresltd.com.

Срок приема замечаний и предложений с 30.08.2024 по 19.09.2024, а также в течение 10 календарных дней после проведения общественных обсуждений с 19.09.2024 г. по 30.09.2024 г.

Общественные слушания состоятся 19.09.2024 в 16:00 часов в актовом зале здания Администрации городского округа Сухой Лог по адресу: 624800, Свердловская область, г. Сухой Лог, ул. Кирова, 7а.

АДМИНИСТРАЦИЯ ГОРОДСКОГО ОКРУГА СУХОЙ ЛОГ ПОСТАНОВЛЕНИЕ от 22.08.2024 №1185-ПА

Об утверждении школьных автобусных маршрутов в городском округе Сухой Лог на 2024-2025 учебный год

В соответствии с Федеральным законом от 29.12.2012 №273-ФЗ «Об образовании в Российской Федерации», Федеральным законом от 10.12.1995 №196-ФЗ «О безопасности дорожного движения», постановлением Правительства Российской Федерации от 23.09.2020 №1527 «Об утверждении правил организованной перевозки группы детей автобусами», руководствуясь Уставом городского округа Сухой Лог, Администрация городского округа Сухой Лог

ПОСТАНОВЛЯЕТ:

Приложение №2
УТВЕРЖДЕН
постановлением Администрации
городского округа Сухой Лог
от 22.08.2024 №1184-ПА

ЖУРНАЛ УЧЕТА ЗАМЕЧАНИЙ И ПРЕДЛОЖЕНИЙ ОБЩЕСТВЕННОСТИ

2024

Предварительные материалы оценки воздействия на окружающую среду (ОВОС) и проектная документация для объекта «Курьинское обособленное подразделение ООО «ФОРЭС». Реконструкция технологического оборудования комплекса вращающейся печи для обжига пропанта-сырца, с увеличением производительности до 320 тыс. тонн в год» (наименование объекта общественных обсуждений)

- Организаторы общественных обсуждений:
- Администрация городского округа Сухой Лог (орган местного самоуправления)
 - Заказчик – Курьинское обособленное подразделение ООО «ФОРЭС» (заказчик и исполнитель)

Форма проведения общественных обсуждений: Общественные слушания
Период ознакомления с материалами общественных обсуждений:

Место размещения объекта общественных обсуждений: _____

Место размещения журнала учета замечаний и предложений общественности: _____

Автор замечаний и предложений ¹	Замечания и предложения	Отметка о принятии (учете) или мотивированном отклонении замечаний и предложений ²	Согласие на обработку персональных данных ³
1	2	3	4

1. Для физических лиц: фамилия, имя, отчество (последнее - при наличии), адрес, контактный телефон, адрес электронной почты (при наличии); для юридических лиц: наименование, фамилия, имя, отчество (последнее - при наличии), должность представителя организации, адрес (местонахождение) организации, телефон (факс, при наличии), адрес электронной почты (при наличии).
2. С указанием номеров разделов объекта общественных обсуждений и обоснования для отклонения замечаний и предложений.
3. Подпись (в случае проведения обсуждений в дистанционном формате подпись не требуется).

(дата) (подпись) (фамилия, имя и отчество (последнее - при наличии) лица, ответственного за ведение указанного журнала)

1. Утвердить школьные автобусные маршруты между населенными пунктами в составе городского округа Сухой Лог для организации бесплатных перевозок обучающихся муниципальных образовательных учреждений, реализующих основные общеобразовательные программы:

- МБОУ СОШ №3 - маршрут №1 «МБОУ СОШ №3 - станция Алтынай - Шахта - МБОУ СОШ №3»;
- МБОУ СОШ №3 - маршрут №2 «МБОУ СОШ №3 - Елкино - п. Алтынай - МБОУ СОШ №3»;
- МБОУ СОШ №3 - маршрут №3 «МБОУ СОШ №3 - г. Сухой Лог - МБОУ СОШ №3»;
- МБОУ СОШ №3 - маршрут №4 «МБОУ СОШ №3 - п. Алтынай - МБОУ СОШ №3»;
- МБОУ СОШ №4 - маршрут №5 «МБОУ СОШ №4 - МБОУ СОШ №17 - МБОУ СОШ №4»;
- МБОУ СОШ №4 - маршрут №6 «МБОУ СОШ №4 - с. Таушканское - с. Талица - МБОУ СОШ №4»;
- МБОУ СОШ №4 - маршрут №7 «МБОУ СОШ №4 - Рудник - Валовая-1 - Валовая-2 - МБОУ СОШ №4»;
- МБОУ СОШ №4 - маршрут №8 «МБОУ СОШ №4 - д. Боровки - Нижние Курьи - МБОУ СОШ №4»;
- МБОУ СОШ №4 - маршрут №9 «МБОУ СОШ №4 - МБОУ СОШ №6 - МБОУ СОШ №4»;
- МБОУ СОШ №4 - маршрут №10 «МБОУ СОШ №4 - СК «Здоровье» - МБОУ СОШ №4»;
- МБОУ СОШ №8 - маршрут №11 «МБОУ СОШ №8 - д. Шата - МБОУ СОШ №8»;
- МБОУ СОШ №8 - маршрут №12 «МБОУ СОШ №8 - д. Брусяна - д. Мокрая - с. Светлое - МБОУ СОШ №8»;
- МБОУ СОШ №8 - маршрут №13 «МБОУ СОШ №8 - д. Брусяна - д. Глядены - п. Глядены-Санаторий - МБОУ СОШ №8»;
- МБОУ СОШ №10 - маршрут №14 «МБОУ СОШ №10 - д. Маханово - д. Казанка - д. Сергуловка - МБОУ СОШ №10»;
- МБОУ СОШ №10 - маршрут №15 «МБОУ СОШ №10 - д. Сергуловка - д. Поварня - МБОУ СОШ №10»;
- МБОУ СОШ №10 - маршрут №16 «МБОУ СОШ №10 - д. Заимка - д. Мельничная - МБОУ СОШ №10»;
- МБОУ СОШ №10 - маршрут №17 «МБОУ СОШ №10 - д. Мельничная - с. Филатовское - МБОУ СОШ №10»;
- МБОУ СОШ №10 - маршрут №18 «МБОУ СОШ №3 п. Алтынай - станция Алтынай - Шахта - МБОУ СОШ №3 п. Алтынай»;
- МБОУ СОШ №10 - маршрут №19 «МБОУ СОШ №10 - д. Мельничная - д. Заимка - с. Филатовское - д. Мельничная - МБОУ СОШ №10»;
- МБОУ СОШ №10 - маршрут №20 «МБОУ СОШ №10 - МБОУ СОШ №4 - МБОУ СОШ №10»;
- МБОУ СОШ №10 - маршрут №21 «МБОУ СОШ №10 - г. Сухой Лог - МБОУ СОШ №10»;
- МБОУ СОШ №23 - маршрут №22 «МБОУ СОШ №23 - д. Шата - МБОУ СОШ №23»;
- МБОУ СОШ №23 - маршрут №23 «МБОУ СОШ №23 - д. Брусяна - д. Глядены - п. Глядены-Санаторий - МБОУ СОШ №23»;
- МБОУ СОШ №23 - маршрут №24 «МБОУ СОШ №23 - г. Сухой Лог, ул. Юбилейная, 23а - г. Сухой Лог, ул. Юбилейная, 8 - г. Сухой Лог, ул. Юбилейная, 2 - г. Сухой Лог, ул. Октябрьская, 14а - МБОУ СОШ №23»;
- МБОУ СОШ №27 - маршрут №25 «МБОУ СОШ №27 - д. Казанка - д. Сергуловка - д. Поварня-МБОУ СОШ №27»;
- МБОУ СОШ №27 - маршрут №26 «МБОУ СОШ №27 - д. Заимка - д. Мельничная - с. Новопышминское-3 - МБОУ СОШ №27»;
- МБОУ СОШ №27 - маршрут №27 «МБОУ СОШ №27 - г. Сухой Лог, ул. Юбилейная, 23а - г. Сухой Лог, ул. Юбилейная, 8 - г. Сухой Лог, ул. Октябрьская, 14а - МБОУ СОШ №27»;
- МБОУ СОШ №27 - маршрут №28 «МБОУ СОШ №27 - г. Сухой Лог - с. Рудянское - г. Сухой Лог - МБОУ СОШ №27»;
- МБОУ СОШ №27 - маршрут №29 «МБОУ СОШ №27 - г. Сухой Лог - МБОУ СОШ №3 п. Алтынай»;
- МБОУ СОШ №27 - маршрут №30 «МБОУ СОШ №3 п. Алтынай - МБОУ СОШ №3 с. Рудянское - г. Сухой Лог - МБОУ СОШ №3 с. Рудянское - МБОУ СОШ №3 п. Алтынай»;

31) МБОУ СОШ №3 - маршрут №31 «МБОУ СОШ №3 п. Алтынай - МБОУ СОШ №3 (г. Сухой Лог ул. Гоголя, 16а) - г. Сухой Лог - МБОУ СОШ №3 (г. Сухой Лог, ул. Гоголя, 16а) - МБОУ СОШ №3 п. Алтынай»;

32) МБОУ СОШ №8 - маршрут №32 «МБОУ СОШ №8 - МБОУ СОШ №17 (г. Сухой Лог, ул. Юбилейная, 29а) - МБОУ СОШ №8»;

33) МБОУ СОШ №8 - маршрут №33 «МБОУ СОШ №8 - Стадион «Олимпик» - МАУДО ЦДО - ДК Кристалл - МБУ ДО «Сухоложская детская музыкальная школа» - СК «Здоровье» - МБОУ СОШ №8»;

34) МБОУ СОШ №3 - маршрут №34 «МБОУ СОШ №3 п. Алтынай - п. Елкино - МБОУ СОШ №3 п. Алтынай»;

35) МБОУ СОШ №5 - маршрут №35 «МБОУ СОШ №5 - п. Алтынай - с. Рудянское - МБОУ СОШ №5»;

36) МБОУ СОШ №4 - маршрут №36 «МБОУ СОШ №4 - с. Курьи, ул. Советская - МБОУ СОШ №4»;

37) МБОУ СОШ №8 - маршрут №37 «МБОУ СОШ №8 - МБОУ СОШ №4 - МБОУ СОШ №8»;

38) МБОУ СОШ №10 - маршрут №38 «МБОУ СОШ №10 - МБОУ СОШ №6 - МБОУ СОШ №10»;

39) МБОУ СОШ №3 - маршрут №39 «МБОУ СОШ №3 - с. Рудянское - МБОУ СОШ №4 - с. Рудянское - МБОУ СОШ №3»;

40) МБОУ СОШ №4 - маршрут №40 «МБОУ СОШ №4 - МБОУ СОШ №7 - МБОУ СОШ №2 - МБОУ СОШ №4».

2. Признать утратившим силу постановление Администрации городского округа Сухой Лог от 31.07.2023 №1122-ПА «Об утверждении школьных автобусных маршрутов в городском округе Сухой Лог на 2023-2024 учебный год».

3. Управлению образования Администрации городского округа Сухой Лог (Рыжкова О.С.) руководствоваться постановлением Главы городского округа Сухой Лог от 17.08.2022 №1181-ПГ «Об утверждении Положения о порядке организации бесплатных перевозок обучающихся в муниципальных образовательных учреждениях, реализующих основные общеобразовательные программы, расположенных на территории городского округа Сухой Лог».

4. Разместить настоящее постановление на официальном сайте городского округа Сухой Лог в информационно-телекоммуникационной сети «Интернет».

5. Контроль исполнения настоящего постановления возложить на заместителя главы Администрации городского округа Сухой Лог Берсеневу Ю.С.

Глава городского округа Р.Р. Мингалимов

АДМИНИСТРАЦИЯ ГОРОДСКОГО ОКРУГА СУХОЙ ЛОГ ПОСТАНОВЛЕНИЕ от 26.08.2024 №1187-ПА

О внесении изменений в постановление Главы городского округа Сухой Лог от 02.12.2019 №1502-ПГ «Об утверждении Порядка проведения конкурсного отбора проектов инициативного бюджетирования в городском округе Сухой Лог и состава конкурсной комиссии»

В целях приведения правового акта в соответствие с действующим законодательством, руководствуясь постановлением Правительства Свердловской области от 25.12.2023 №1008-ПП «Об утверждении Порядка предоставления и распределения субсидий из областного бюджета бюджетам муниципальных образований, расположенных на территории Свердловской области, на внедрение механизмов инициативного бюджетирования на территории Свердловской области», Администрация городского округа Сухой Лог

ПОСТАНОВЛЯЕТ:

- Внести в Порядок проведения конкурсного отбора проектов инициативного бюджетирования в городском округе Сухой Лог, утвержденный постановлением Главы городского округа Сухой Лог от 02.12.2019 №1502-ПГ («Знамя Победы» от 10.12.2019 №96), с изменениями, внесенными постановлениями Главы городского округа Сухой Лог

от 24.01.2020 №53-ПГ, от 25.01.2021 №67-ПГ, от 14.12.2022 №1908-ПГ, постановлениями Администрации городского округа Сухой Лог от 19.06.2023 №880-ПА, 07.09.2023 №1284-ПА, следующие изменения:

1) подпункт 3 пункта 4 изложить в следующей редакции:

«3) развитие и внедрение информационных технологий в муниципальных учреждениях культуры, а также обеспечение доступа к государственным и муниципальным ресурсам, включая оборудование мест доступа (за исключением специализированных учреждений, осуществляющих комплексное обслуживание и предоставление услуг в формате «одного окна»).»;

2) подпункт 1 пункта 5 изложить в следующей редакции:

«1) имущество (в том числе земельные участки), предназначенное для реализации проекта, находится и (или) будет оформлено в процессе реализации проекта в муниципальную собственность, (и) или в оперативное управление, и (или) в постоянное (бессрочное) пользование.»;

3) пункт 14 изложить в следующей редакции:

«14. Для участия в конкурсном отборе инициаторы проекта направляют организатору конкурсного отбора информацию о проекте инициативного бюджетирования (приложение №1 к настоящему Порядку) (далее - заявка) в срок, указанный в извещении о проведении конкурсного отбора.

К заявке прилагаются:

1) протокол собрания жителей (инициативной группы) (приложение №2 к настоящему Порядку) и подписной лист граждан, поддержавших проект и готовых его финансировать;

2) документы, подтверждающие обязательства по финансовому обеспечению проекта населением в виде гарантийных писем, подписанных представителем инициативной группы;

3) документы, подтверждающие обязательства по финансовому обеспечению проекта индивидуальными предпринимателями, юридическими лицами, общественными организациями в виде гарантийных писем;

4) фотоматериалы о текущем состоянии объекта, где планируется проводить работы в рамках проекта;

5) копия сметного расчета стоимости проекта (если предусмотрено выполнение строительно-монтажных работ);

6) копии коммерческих предложений (иных документов, содержащих информацию о рыночных ценах) в количестве не менее трех (в случае если предусмотрено приобретение товаров) с учетом поставки, монтажа и наладки оборудования (при необходимости);

7) обоснование стоимости планируемого к приобретению товара, оборудования и программных средств (с приложением проведенного мониторинга цен по коммерческим предложениям);

8) копия документа на осуществление образовательной деятельности в форме дополнительного образования муниципальной организацией, для которой планируется приобретение оборудования, программных средств и иных товаров (если проект реализуется в сфере дополнительного образования детей);

9) выписка из реестра муниципального имущества (копии иных документов, подтверждающих право муниципальной собственности) на имущество (в том числе земельные участки), предназначенное для реализации проекта, либо документы (копии документов), подтверждающие право оперативного управления и (или) постоянного (бессрочного) пользования имуществом (в том числе земельными участками), предназначенными для реализации проекта,

10) сопроводительное письмо за подписью представителя инициативной группы с описью представленных документов.»;

4) пункт 28 изложить в следующей редакции:

«28. Отдел экономики Администрации городского округа Сухой Лог осуществляет мероприятия по организации и обеспечению заключения Администрацией Соглашения с Министерством.

Соглашение подписывается Главой городского округа Сухой Лог и направляется для подписания в Министерство.»;

5) в пункте 31 слова «Главный распорядитель бюджетных средств, ответственный за реализацию проекта,» заменить словами «Отдел экономики Администрации городского округа Сухой Лог»;

6) пункт 32 изложить в следующей редакции:

«32. Главный распорядитель бюджетных средств, ответственный за реализацию проекта инициативного бюджетирования, обеспечивает направление в отдел экономики Администрации городского округа Сухой Лог:

1) ежеквартально в срок не позднее третьего числа месяца, следующего за отчетным, отчет о ходе реализации проекта инициативного бюджетирования;

2) в срок до 31 декабря года, в котором был реализован инициативный проект, документы, подтверждающие окончание реализации инициативного проекта (отчет о выполнении проекта инициативного бюджетирования, акты приемки, акты выполненных работ, акты оказанных услуг, документы, подтверждающие оплату, фотографии и др.);»;

7) пункт 33 изложить в следующей редакции:

«33. В случае возвращения отчета на доработку, Главный распорядитель бюджетных средств, ответственный за реализацию проекта инициативного бюджетирования, устраняет несоответствия и повторно направляет его в отдел экономики Администрации городского округа Сухой Лог для проверки и последующего направления в Министерство.»;

8) пункт 35 изложить в следующей редакции:

«35. В соответствии с бюджетным законодательством Российской Федерации по решению Министерства остаток субсидии, потребность в котором подтверждена муниципальным образованием, может быть возвращен в местный бюджет на те же цели в текущем финансовом году.

Отдел экономики от имени Администрации направляет в Министерство подтверждение потребности в неиспользованных остатках субсидии вместе с отчетом о расходовании субсидии.»;

9) в пункте 46 слова «Управление образования городского округа Сухой Лог, Управление по культуре, молодежной политике и спорту городского округа Сухой Лог» заменить словами «Управление образования Администрации городского округа Сухой Лог, Управление культуры Администрации городского округа Сухой Лог, Управление физической культуры и спорта Администрации городского округа Сухой Лог»;

10) пункт 47 изложить в следующей редакции:

«47. Главным распорядителем бюджетных средств, ответственным за реализацию проектов инициативного бюджетирования по развитию и внедрению информационных технологий в муниципальных учреждениях культуры, а также обеспечение доступа к государственным и муниципальным ресурсам, включая оборудование мест доступа (за исключением специализированных учреждений, осуществляющих комплексное обслуживание и предоставление услуг в формате «одного окна»), является Управление культуры Администрации городского округа Сухой Лог.

Получатели бюджетных средств на реализацию проектов инициативного бюджетирования по развитию и внедрению информационных технологий в муниципальных

Приложение №1 к постановлению Администрации городского округа Сухой Лог от 26.08.2024 №1187-ПА «Приложение №1 к Порядку проведения конкурсного отбора проектов инициативного бюджетирования в городском округе Сухой Лог

ИНФОРМАЦИЯ о проекте инициативного бюджетирования

1. Общие сведения о проекте инициативного бюджетирования (далее - проект).

1. Инициаторы проекта	указывается название инициативной группы, наименование некоммерческой организации, общественной организации
2. Полное наименование проекта	
3. Место реализации проекта	указывается конкретное место (адрес, объект), где планируется реализация проекта
4. Сведения о представителе инициатора	
Ф.И.О.	
Телефон	
Адрес электронной почты	
5. Тип проекта (сфера реализации проекта)	одна из сфер, указанных в пункте 6 Порядка предоставления субсидий из областного бюджета бюджетам муниципальных образований, расположенных на территории Свердловской области, на внедрение механизмов инициативного бюджетирования на территории Свердловской области: 1) благоустройство территории муниципального образования; 2) дополнительное образование детей; 3) развитие и внедрение информационных технологий
6. Количество жителей, принявших участие в обсуждении проекта	указываются результаты проведенных опросов (приводится подтверждающая информация), прикладываются копии протоколов собраний жителей с указанием количества участников
7. Количество жителей, принявших обязательства по финансовому обеспечению проекта	указываются результаты проведенных опросов

2. Ориентировочный бюджет проекта.

Номер строки	Наименование расходов	Источники финансирования							
		Общая стоимость		средства населения		средства бюджета муниципального образования		средства организаций и иные источники	
		тыс. руб.	про- центов	тыс. руб.	про- центов	тыс. руб.	про- центов	тыс. руб.	про- центов
1.	Разработка технической документации								
2.	Строительные работы (работы по реконструкции)								
3.	Приобретение материалов								
4.	Приобретение оборудования								
5.	Технический надзор								
6.	Прочие расходы (указать какие)								
7.	Итого								

Примечание: в единицах измерения «тыс. рублей» указывается не более одного десятичного знака после запятой.

3. Описание проекта (включает полный перечень приобретаемых товаров (работ, услуг) с приложением технического задания (ведомости объемов работ) или спецификации).

3.1. Актуальность проблемы, на решение которой направлен проект

3.2. Социальная эффективность от реализации проекта

3.3. Планируемые результаты от реализации проекта для населения (расписать информацию):

- 1) создание новых объектов;
- 2) восстановление существующих объектов.

3.4. Сведения о благополучателях: количество благополучателей: человек, в том числе детей человек (расписать каждую категорию благополучателей)

Справочно: численность постоянного населения населенного пункта на территории которого реализуется проект, на последнюю отчетную дату: на ___/___/___ года ___ человек.

3.5. Создание благоприятных экологических и природных условий на территории муниципального образования:

- 1) _____;
- 2) _____;
- ...

3.6. Применение новых эффективных технических решений, технологий, материалов,

конструкций и оборудования:

- 1) не применяются;
- 2) применяются (расписать какие именно) _____.
4. Информация по объекту.
- 4.1. Общая характеристика объекта

4.2. Дата постройки, текущее состояние объекта (только для существующих объектов): _____

4.3. Информация о собственнике объекта
(к конкурсной заявке следует приложить документы (выписку), подтверждающие право собственности)

5. Сведения о наличии технической документации
(указать существующую или подготовленную техническую документацию, приложить копию документации к настоящей конкурсной заявке)

6. Ожидаемый срок реализации проекта _____
(месяцев, дней)

7. Эксплуатация и содержание объекта _____

8. Характеристика проекта в соответствии с критериями _____

9. Дополнительная информация и комментарии _____

Уполномоченный

представитель инициативной группы: _____
(подпись) (Ф.И.О.)

«__»__20__года».

учреждениях культуры, а также обеспечение доступа к государственным и муниципальным ресурсам, включая оборудование мест доступа (за исключением специализированных учреждений, осуществляющих комплексное обслуживание и предоставление услуг в формате «одного окна») определяются в ходе проведения конкурсного отбора. Функции по соблюдению порядка, контролю за ходом выполнения и приемке работ осуществляет главный распорядитель бюджетных средств.»;

11) в пункте 52 исключить слова «или по непрограммному направлению деятельности»;

12) Приложение №1 изложить в новой редакции (приложение №1).

2. Состав конкурсной комиссии по отбору проектов инициативного бюджетирования в городском округе Сухой Лог, утвержденный постановлением Главы городского округа Сухой Лог от 02.12.2019 №1502-ПГ («Знамя Победы» от 10.12.2019 №96), с изменениями, внесенными постановлением Главы городского округа Сухой Лог от 14.12.2022 №1908-ПГ, постановлением Администрации городского округа Сухой Лог от 07.09.2023 №1284-ПА, изложить в новой редакции (приложение №2).

3. Опубликовать настоящее постановление в газете «Знамя Победы» и разместить на официальном сайте городского округа Сухой Лог.

4. Распространить действие настоящего постановления на правоотношения, возникшие с 1.07.2024.

5. Контроль исполнения настоящего постановления возложить на заместителя главы Администрации городского округа Сухой Лог В.Н. Игонина.

И.о. Главы городского округа В.Н. Игонин

Приложение №2
к постановлению Администрации
городского округа Сухой Лог
от 26.08.2024 №1187-ПА
«Утвержден
постановлением Главы
городского округа Сухой Лог
от 02.12.2019 №1502-ПГ

СОСТАВ

**конкурсной комиссии по отбору
проектов инициативного бюджетирования
в городском округе Сухой Лог**

Игонин Виктор Николаевич - заместитель главы Администрации городского округа Сухой Лог (в сфере экономики и финансов), председатель комиссии;

Берсенева Юлия Сергеевна - заместитель главы Администрации городского округа Сухой Лог (в сфере социальной политики), заместитель председателя комиссии;

Атымтаева Татьяна Петровна - ведущий специалист отдела экономики Администра-

ции городского округа Сухой Лог, секретарь комиссии;

Члены комиссии:

Быков Евгений Геннадьевич - председатель Думы городского округа (по согласованию);

Комягин Сергей Анатольевич - депутат Думы городского округа, председатель комиссии по экономической политике, бюджету, финансам и налогам (по согласованию);

Трофимчук Алексей Викторович - заместитель главы Администрации городского округа Сухой Лог (в сфере жилищно-коммунального хозяйства и строительства);

Чащина Наталья Геннадьевна - начальник Финансового управления Администрации городского округа Сухой Лог;

Майорова Надежда Сергеевна - начальник отдела экономики Администрации городского округа Сухой Лог;

Гончаров Дмитрий Александрович - председатель комитета по управлению муниципальной собственностью Администрации городского округа Сухой Лог;

Мануйлова Ирина Ивановна - директор МБУ по работе с молодежью «Городской молодежный центр»

Кочнев Сергей Сергеевич - начальник МКУ «УМЗ».

ИНФОРМАЦИОННОЕ СООБЩЕНИЕ

Комитет по управлению муниципальной собственностью Администрации городского округа информирует население о предоставлении крестьянскому (фермерскому) хозяйству для осуществления крестьянским (фермерским) хозяйством его деятельности в аренду без проведения торгов в соответствии со статьей 10.1 Федерального закона от 24.07.202 №101-ФЗ «Об обороте земель сельскохозяйственного назначения», следующие земельные участки:

1) земельный участок со следующим местоположением: Российская Федерация, Свердловская область, городской округ Сухой Лог, примыкает к северо-восточной границе земельного участка с кадастровым номером 66:63:0201004:113, категория земель – земли сельскохозяйственного назначения, общей площадью 47366,0 кв.м, вид разрешенного использования – сельскохозяйственное использование, территориальная зона – не определена;

2) земельный участок со следующим местоположением: Российская Федерация, Свердловская область, городской округ Сухой Лог, примыкает к юго-западной границе земельного участка с кадастровым номером 66:63:0201004:114, категория земель – земли сельскохозяйственного назначения, общей площадью 39216,0 кв.м, вид разрешенного использования – сельскохозяйственное использование, территориальная зона – не

определена.

Подробную информацию можно получить в Комитете по управлению муниципальной собственностью Администрации городского округа Сухой Лог по адресу: Свердловская область, город Сухой Лог, улица Кирова, 7А, каб. №308 (приёмные дни: понедельник, среда, с 08:00 до 17:12 (перерыв с 13:00 до 14:00)).

Извещение о предоставлении земельных участков для индивидуального жилищного строительства

В соответствии со ст.39.18 Земельного кодекса Российской Федерации Комитет по управлению муниципальной собственностью Администрации городского округа Сухой Лог информирует население о возможности предоставления в аренду следующих земельных участков:

1) земельного участка, расположенного по адресу: Свердловская область, р-н Сухоложский, с. Светлое, ул. Речная, №17, вид разрешенного использования – для индивидуального жилищного строительства, территориальная зона – ЖЗ – зона застройки индивидуальными жилыми домами в сельских населенных пунктах, категория земель – земли населенных пунктов, кадастровый номер 66:63:1201001:620, площадью 983 кв.м;

2) земельного участка, расположенного по адресу: Свердловская область, Сухоложский район, город Сухой Лог, улица Крупской, №16А, вид разрешенного использования – для индивидуального жилищного строительства, территориальная зона – ЖЗ – зона застройки индивидуальными жилыми домами в сельских населенных пунктах, категория земель – земли населенных пунктов, кадастровый номер 66:63:0101016:476, площадью 1500 кв.м.

Со схемой расположения земельных участков можно ознакомиться на Публичной кадастровой карте на сайте <https://rosreestr.gov.ru/> или в Комитете по управлению муниципальной собственностью Администрации городского округа Сухой Лог по адресу: Свердловская область, город Сухой Лог, улица Кирова, 7А, каб. 308 (приёмные дни: понедельник, среда, с 08:00 до 17:12 (перерыв с 13:00 до 14:00)).

Граждане, заинтересованные в предоставлении земельных участков, в срок с 27 августа 2024 года по 25 сентября 2024 года (включительно) вправе подавать заявления о намерении участвовать в аукционе на право заключения договора аренды земельного участка (бланк заявления размещен на официальном сайте городского округа Сухой Лог <http://www.goslog.ru/> в разделе Администрация // комитет по управлению муниципальной собственностью // земельные отношения // бланки заявлений). Заявления можно подать в письменном виде в комитет по управлению муниципальной собственностью Администрации городского округа Сухой Лог по адресу: Свердловская область, город Сухой Лог, улица Кирова, 7А, каб. №308, (приёмные дни: понедельник, среда с 08:00 до 17:12 (перерыв с 13:00 до 14:00)), или на электронный адрес: kumi@goslog.ru в форме электронного документа, подписанного электронной подписью заявителя в соответствии со ст.6 Федерального закона от 06.04.2021 года №63-ФЗ «Об электронной подписи».

Извещение о предоставлении земельных участков для индивидуального жилищного строительства

В соответствии со ст.39.18 Земельного кодекса Российской Федерации Комитет по управлению муниципальной собственностью Администрации городского округа Сухой Лог информирует население о возможности предоставления в собственность следующих земельных участков:

1) земельного участка, расположенного по адресу: Свердловская область, Сухоложский район, село Светлое, улица Октябрьская, №1А, вид разрешенного использования – под индивидуальное жилищное строительство, территориальная зона – ЖЗ – зона застройки индивидуальными жилыми домами в сельских населенных пунктах, категория земель – земли населенных пунктов, кадастровый номер 66:63:1201001:579, площадью 1700 кв.м;

2) земельного участка, расположенного по адресу: Свердловская область, Сухоложский район, деревня Шата, улица 70 лет Победы, №44, вид разрешенного использования – для индивидуального жилищного строительства, территориальная зона – ЖЗ – зона застройки индивидуальными жилыми домами в сельских населенных пунктах, категория земель – земли населенных пунктов, кадастровый номер 66:63:1602001:156, площадью 1379 кв.м;

3) земельного участка, расположенного по адресу: Российская Федерация, Свердловская область, р-н Сухоложский, д. Шата, ул. Сиреневая, №9, вид разрешенного использования – для индивидуального жилищного строительства, территориальная зона – ЖЗ – зона застройки индивидуальными жилыми домами в сельских населенных пунктах, категория земель – земли населенных пунктов, кадастровый номер 66:63:1602001:179, площадью 1564 кв.м;

4) земельного участка, расположенного по адресу: Российская Федерация, Свердловская область, р-н Сухоложский, д. Шата, ул. 70 лет Победы, №21, вид разрешенного использования – для индивидуального жилищного строительства, территориальная зона – ЖЗ – зона застройки индивидуальными жилыми домами в сельских населенных пунктах, категория земель – земли населенных пунктов, кадастровый номер 66:63:1602001:201, площадью 1993 кв.м;

5) земельного участка, расположенного по адресу: обл. Свердловская, р-н Сухоложский, с. Курьи, ул. Березовая, дом №1, вид разрешенного использования – для индивидуального жилищного строительства (строительство жилого дома), территориальная зона – ЖЗ – зона застройки индивидуальными жилыми домами в сельских населенных пунктах, категория земель – земли населенных пунктов, кадастровый номер 66:63:0201003:674, площадью 1984 кв.м;

6) земельного участка, расположенного по адресу: обл. Свердловская, р-н Сухоложский, с. Курьи, ул. Березовая, дом №19, вид разрешенного использования – для индивидуального жилищного строительства (строительство жилого дома), территориальная зона – ЖЗ – зона застройки индивидуальными жилыми домами в сельских населенных пунктах, категория земель – земли населенных пунктов, кадастровый номер 66:63:0201003:731, площадью 2100 кв.м;

7) земельного участка, расположенного по адресу: Свердловская обл., р-н Сухоложский, с. Курьи, ул. Янтарная, №4, вид разрешенного использования – индивидуальное жилищное строительство (строительство жилого дома), территориальная зона – ЖЗ – зона застройки индивидуальными жилыми домами в сельских населенных пунктах, категория земель – земли населенных пунктов, кадастровый номер 66:63:0201003:745, площадью 2302 кв.м;

8) земельного участка, расположенного по адресу: Российская Федерация, Свердловская область, городской округ Сухой Лог, село Курьи, ул. Высоцкого, земельный участок №30, вид разрешенного использования – для индивидуального жилищного строительства, территориальная зона – ЖЗ – зона застройки индивидуальными жилыми домами в сельских населенных пунктах, категория земель – земли населенных пунктов, кадастровый номер 66:63:0201003:1140, площадью 2387 кв.м;

9) земельного участка, расположенного по адресу: Российская федерация, Свердлов-

ская область, городской округ Сухой Лог, село Новопышминское, улица Сосновая, №18, вид разрешенного использования – для индивидуального жилищного строительства, территориальная зона – ЖЗ – зона застройки индивидуальными жилыми домами в сельских населенных пунктах, категория земель – земли населенных пунктов, кадастровый номер 66:63:2001001:1056, площадью 1 648 кв.м.

Со схемой расположения земельного участка можно ознакомиться на Публичной кадастровой карте на сайте <https://rosreestr.gov.ru/> или в Комитете по управлению муниципальной собственностью Администрации городского округа Сухой Лог по адресу: Свердловская область, город Сухой Лог, улица Кирова, 7А, каб. 308 (приёмные дни: понедельник, среда, с 08:00 до 17:12 (перерыв с 13:00 до 14:00)).

Граждане, заинтересованные в предоставлении земельного участка, в срок с 27 августа 2024 года по 25 сентября 2024 года (включительно) вправе подавать заявления о намерении участвовать в аукционе на право заключения договора купли-продажи земельного участка (бланк заявления размещен на официальном сайте городского округа Сухой Лог <http://www.goslog.ru/> в разделе Администрация // комитет по управлению муниципальной собственностью // земельные отношения // бланки заявлений). Заявления можно подать в письменном виде в комитет по управлению муниципальной собственностью Администрации городского округа Сухой Лог по адресу: Свердловская область, город Сухой Лог, улица Кирова, 7А, каб. №308, (приёмные дни: понедельник, среда с 08:00 до 17:12 (перерыв с 13:00 до 14:00)), или на электронный адрес: kumi@goslog.ru в форме электронного документа, подписанного электронной подписью заявителя в соответствии со ст.6 Федерального закона от 06.04.2021 года №63-ФЗ «Об электронной подписи».

Извещение о предоставлении земельного участка для ведения личного подсобного хозяйства

В соответствии со ст.39.18 Земельного кодекса Российской Федерации Комитет по управлению муниципальной собственностью Администрации городского округа Сухой Лог информирует население о возможности предоставления в собственность земельного участка, расположенного по адресу: Свердловская область, р-н Сухоложский, с. Новопышминское, ул. Пушкина, д. 75А, вид разрешенного использования – для ведения личного подсобного хозяйства, территориальная зона – ЖЗ - зона застройки индивидуальными жилыми домами в сельских населенных пунктах, категория земель – земли населенных пунктов, кадастровый номер 66:63:2001003:1021, площадью 1 183 кв.м. В соответствии со статьёй 65 Водного кодекса Российской Федерации установлены ограничения использования земельного участка полностью расположенного в границах зоны с реестровым номером 66:63-6.468 (зона умеренного подтопления территории городского округа Сухой Лог Свердловской области р. Пышма).

Со схемой расположения земельного участка можно ознакомиться на Публичной кадастровой карте на сайте <https://rosreestr.gov.ru/> или в Комитете по управлению муниципальной собственностью Администра-

ции городского округа Сухой Лог по адресу: Свердловская область, город Сухой Лог, улица Кирова, 7А, каб. 308 (приёмные дни: понедельник, среда, с 08:00 до 17:12 (перерыв с 13:00 до 14:00)).

Граждане, заинтересованные в предоставлении земельных участков, в срок с 27 августа 2024 года по 25 сентября 2024 года (включительно) вправе подавать заявления о намерении участвовать в аукционе на право заключения договора купли-продажи земельного участка (бланк заявления размещен на официальном сайте городского округа Сухой Лог <http://www.goslog.ru/> в разделе Администрация // комитет по управлению муниципальной собственностью // земельные отношения // бланки заявлений). Заявления можно подать в письменном виде в комитет по управлению муниципальной собственностью Администрации городского округа Сухой Лог по адресу: Свердловская область, город Сухой Лог, улица Кирова, 7А, каб. №308, (приёмные дни: понедельник, среда с 08:00 до 17:12 (перерыв с 13:00 до 14:00)), или на электронный адрес: kumi@goslog.ru в форме электронного документа, подписанного электронной подписью заявителя в соответствии со ст.6 Федерального закона от 06.04.2021 года №63-ФЗ «Об электронной подписи».

Извещение о предоставлении земельных участков для индивидуального жилищного строительства

В соответствии со ст.39.18 Земельного кодекса Российской Федерации Комитет по управлению муниципальной собственностью Администрации городского округа Сухой Лог информирует население о возможности предоставления в собственность следующих земельных участков:

1) земельный участок, расположенный по адресу: Свердловская область, Сухоложский р-н, с. Новопышминское, улица Сосновая, №10, вид разрешенного использования – для индивидуального жилищного строительства, категория земель – земли населенных пунктов, кадастровый квартал 66:63:2001001, площадью 1360,0 кв.м, территориальная зона – «ЖЗ – зона застройки индивидуальными жилыми домами в сельских населенных пунктах»;

2) земельный участок, расположенный по адресу: Свердловская область, Сухоложский р-н, с. Новопышминское, улица Лесная, №10А, вид разрешенного использования – для индивидуального жилищного строительства, категория земель – земли населенных пунктов, кадастровый квартал 66:63:2001001, площадью 1219,0 кв.м, территориальная зона – «ЖЗ – зона застройки индивидуальными жилыми домами в сельских населенных пунктах»;

Со схемой расположения земельных участков можно ознакомиться на Публичной кадастровой карте на сайте <https://rosreestr.gov.ru/> или в Комитете по управлению муниципальной собственностью Администрации городского округа Сухой Лог по адресу: Свердловская область, город Сухой Лог, улица Кирова, 7А, каб. 308 (приёмные дни: понедельник, среда, с 08:00 до 17:12 (перерыв с 13:00 до 14:00)).

Граждане, заинтересованные в предоставлении данных земельных участков, в срок с 27 августа 2024 года по 25 сентября 2024 года (включительно) вправе подавать заяв-

ления о намерении участвовать в аукционе на право заключения договора купли-продажи земельного участка (бланк заявления размещен на официальном сайте городского округа Сухой Лог <http://www.goslog.ru/> в разделе Администрация // комитет по управлению муниципальной собственностью // земельные отношения // бланки заявлений). Заявления можно подать в письменном виде в комитет по управлению муниципальной собственностью Администрации городского округа Сухой Лог по адресу: Свердловская область, город Сухой Лог, улица Кирова, 7А, каб. №308, (приёмные дни: понедельник, среда с 08:00 до 17:12 (перерыв с 13:00 до 14:00)), или на электронный адрес: kumi@goslog.ru в форме электронного документа, подписанного электронной подписью заявителя в соответствии со ст.6 Федерального закона от 06.04.2021 года №63-ФЗ «Об электронной подписи».

Извещение о предоставлении земельного участка для ведения личного подсобного хозяйства

В соответствии со ст.39.18 Земельного кодекса Российской Федерации Комитет по управлению муниципальной собственностью Администрации городского округа Сухой Лог информирует население о возможности предоставления в собственность земельных участков:

1) земельный участок, расположенный по адресу: Российская Федерация, Свердловская область, городской округ Сухой Лог, с. Новопышминское, улица Ленина, земельный участок №2Г, вид разрешенного использования – ведение личного подсобного хозяйства, категория земель – земли населенных пунктов, кадастровый квартал 66:63:2001001, общей площадью 1673,0 кв.м, территориальная зона - ЖЗ- ЗОНА ЗАСТРОЙКИ ИНДИВИДУАЛЬНЫМИ ЖИЛЫМИ ДОМАМИ В СЕЛЬСКИХ НАСЕЛЕННЫХ ПУНКТАХ;

2) земельный участок, расположенный по адресу: Российская Федерация, Свердловская область, городской округ Сухой Лог, с. Новопышминское, улица Пушкина, земельный участок №2 Г, вид разрешенного использования – ведение личного подсобного хозяйства, категория земель – земли населенных пунктов, кадастровый квартал 66:63:2001001, общей площадью 2417,0 кв.м, территориальная зона - ЖЗ- ЗОНА ЗАСТРОЙКИ ИНДИВИДУАЛЬНЫМИ ЖИЛЫМИ ДОМАМИ В СЕЛЬСКИХ НАСЕЛЕННЫХ ПУНКТАХ;

3) земельный участок, расположенный по адресу: Российская Федерация, Свердловская область, городской округ Сухой Лог, с. Новопышминское, улица Ильича, земельный участок №28, вид разрешенного использования – ведение личного подсобного хозяйства, категория земель – земли населенных пунктов, кадастровый квартал 66:63:2001001, общей площадью 1800,0 кв.м, территориальная зона - ЖЗ- ЗОНА ЗАСТРОЙКИ ИНДИВИДУАЛЬНЫМИ ЖИЛЫМИ ДОМАМИ В СЕЛЬСКИХ НАСЕЛЕННЫХ ПУНКТАХ;

Со схемой расположения земельных участков можно ознакомиться на Публичной кадастровой карте на сайте <https://rosreestr.gov.ru/> или в Комитете по управлению муниципальной собственностью Администрации городского округа Сухой Лог по адресу: Свердловская область, город Сухой Лог, улица Кирова, 7А, каб. 308 (приёмные дни: понедельник, среда, с 08:00 до 17:12 (перерыв с 13:00 до 14:00)).

Граждане, заинтересованные в предоставлении данных земельных участков, в срок с 27 августа 2024 года по 25 сентября 2024 года (включительно) вправе подавать заявления о намерении участвовать в аукционе на право заключения договора купли-продажи земельных участков (бланк заявления размещен на официальном сайте городского округа Сухой Лог <http://www.goslog.ru/> в разделе Администрация // комитет по управлению муниципальной собственностью // земельные отношения // бланки заявлений). Заявления можно подать в письменном виде в комитет по управлению муниципальной собственностью Администрации городского округа Сухой Лог по адресу: Свердловская область, город Сухой Лог, улица Кирова, 7А, каб. №308, (приёмные дни: понедельник, среда с 08:00 до 17:12 (перерыв с 13:00 до 14:00)), или на электронный адрес: kumi@goslog.ru в форме электронного документа, подписанного электронной подписью заявителя в соответствии со ст.6 Федерального закона от 06.04.2021 года №63-ФЗ «Об электронной подписи».

/ департамент информационной политики Свердловской области

Премии для уральских учителей

Президентские премии в размере 200 тысяч рублей за достижения в образовательной деятельности получили 36 педагогов из Свердловской области. Награды присуждены уральским учителям, добившимся высоких результатов в профессиональной деятельности. На эти цели из федерального бюджета предусмотрено свыше 7 миллионов рублей.

Конкурс призван повысить престиж педагогических профессий, что соответствует целям и задачам национального проекта «Образование». В этом году во всероссийском отборе приняли участие 55 учителей из разных муниципалитетов Свердловской области.

Победителей определило жюри в составе экспертов из сферы образования, общественных деятелей и представителей родительского сообщества. В числе лауреатов из Свердловской области оказалось больше всего учителей русского языка и литературы, истории и обществознания, иностранного языка, физики и астрономии, а также начальных классов. Половина из них работают школьными педагогами уже более 25 лет. Свыше 10 педагогов-лауреатов преподают в екатеринбургских школах, шестеро учителей из Нижнего Тагила, а трое – из Камensk-Уральского. Также среди награжденных педагоги Качканара, Богдановича, Асбеста, Камышлова, Ревды. При этом двое победителей работают в сельских школах.

«Конкурсная комиссия, определяя лауреатов, оценивала их профессиональные достижения, наличие собственных методических разработок, индивидуальную работу как с одаренными детьми, так и с теми, кто нуждается в особом подходе. Учитывались также отзывы учащихся и их родителей. Ученики лауреатов премии показали высокие результаты в олимпиадах, конкурсах, конференциях, итоговой аттестации, а сами педагоги постоянно развиваются, совершенствуются и транслируют свой опыт коллегам», – отметил министр образования и молодежной политики Свердловской области Юрий Биктуганов.

Напомним, в Свердловской области ежегодно среди педагогов реализуется более 20 конкурсов по выявлению профессионального мастерства, половиной из которых предусмотрено солидное денежное вознаграждение. В частности, по решению губернатора Евгения Куйвашева учрежден конкурс по десяти номинациям на соискание премий губернатора работникам системы образования, победители и призёры которого могут получить до 270 тысяч рублей.

СВЕ.РФ