

НЕ ПРОПУСТИ ГЛАВНОЕ!

Следи за новостями региона в социальных сетях губернатора Свердловской области Дениса Паслера

max Telegram вконтакте ок

ДИАЛОГ

1 июля 2026 года № 25 (2737)

www.propolevskoy.ru

Полевская городская общественно-политическая газета

ВЫПУСК-2026: Рекорды ЕГЭ, новая аллея и прощальный вальс

с. 5,12,13

Когда техника подводит, а характер – нет

Вопреки поломкам, полевчане покорили «Уральский рубеж»



Евгений ПЕЛЕВИН: *«В первый день во время прохождения водной преграды двигатель набрал воду. Во второй день подвела новая лебёдка. Но мы продолжили борьбу»*

Фото предоставлено Евгением Пелевиным

с. 14

Реклама

Технология проекта

- МЕТАЛЛОЧЕРЕПИЦА
- ПРОФЛИСТ
- САЙДИНГ
- ВОДОСТОКИ
- *НЕКОНДИЦИЯ*

Специальная скидка предъявителю данного объявления

8-900-211-92-21 г. Полевской, Совхозная, 5А



ПРИЁМ ЗАЯВОК НА «ПАРАД КОЛЯСОК» (0+) ПРОДОЛЖАЕТСЯ

Присоединяйтесь к нашему семейному празднику!

с. 15

ВЕТКИ – В ГОРУ. КТО РАЗБЕРЁТ ЗАВАЛЫ?

За проблему свалок растительности на контейнерных площадках взялись депутаты

с. 8



Полевской с рабочим визитом посетили представители Управления госохраны ОКН

24 июня в Полевском с рабочим визитом побывали начальник Управления государственной охраны объектов культурного наследия Свердловской области **Вадим Гордеев** и начальник отдела госохраны ОКН **Юлия Бердюгина**. В администрации округа состоялась рабочая встреча по вопросам сохранения и охраны памятников, в которой приняли участие Глава Полевского **Константин Поспелов**, заместитель Главы **Ирина Кузнецова** и начальник Управления культуры **Елена Смышляева**.

В ходе визита также был организован прием граждан. Собственница объекта культурного наследия регионального значения «Дом купца А.И. Барышева» **Наталья Ткачева** получила разъяснения по вопросам текущего содержания и ремонта памятника.

Программа поездки включила посещение музейного комплекса «Северская домна». Руководитель комплекса Алёна Гусева провела для гостей экскурсию по территории объекта федерального значения «Доменная печь с литейным двором». Кроме того, делегация осмотрела другие значимые объекты: «Дом купца А.И. Барышева», «Господский дом» и «Мраморные солнечные часы».

Подводя итоги визита, Вадим Гордеев поблагодарил организаторов за встречу и отметил важность дальнейшего плодотворного сотрудничества в деле сохранения культурного наследия региона.

Источник: администрация Полевского МО



В Полевском обновили «лежачих полицейских»

В Полевском завершились работы по установке новых и замене старых искусственных дорожных неровностей. Мероприятия проведены в целях повышения безопасности дорожного движения на территории округа.

На улице Коммунистической смонтировано 11 неровностей, на улице Розы Люксембург – 2. Работы выполнены в соответствии с утверждённым проектом организации дорожного движения.

Особое внимание уделено участкам вблизи образовательных учреждений и дорогам с высоким уровнем аварийности. В отличие от традиционных резинокордовых покрытий, новые конструкции изготовлены из асфальтобетонной смеси. Такое решение значительно долговечнее: неровности устойчивы к воздействию снегоуборочной техники в зимний период, не разрушаются и требуют меньших затрат на обслуживание.

В ближайшее время на обновлённых участках планируется нанести дорожную разметку и установить соответствующие дорожные знаки.

Источник: администрация Полевского МО

ПРИСОЕДИНЯЙТЕСЬ К ДИАЛОГУ в группах ПроПолевской
Будем друзьями!

В Полевском установили памятник погибшим инспекторам ДПС

На автодороге Полевской – Полдневая установлен памятник инспекторам ДПС **Артёму Ваккеру** и **Александру Пузикову**, погибшим при исполнении служебного долга.

Ветераны ГАИ совместно с действующими сотрудниками ДПС уже подготовили площадку для установки мемориала. В строительстве помогли ООО ПТК (**Андрей Упоров**), Горнодобывающая компания «Эверест» (**Павел Фомин**), индивидуальный предприниматель **Вадим Силин**, ООО «Уральский завод горячего оцинкования» (**Александр Меньшенин**), ООО «Альском» (**Сергей Рыбников**) и ООО «ММЦ» (**Альверт Сибогатов**). Подготовка места под памятник проходила под руководством заместителя командира взвода ДПС **Антона Ильина**.

Открытие мемориала намечено на 1 июля – в этот день исполнится 90 лет со дня образования службы ОРУД ГАИ ГИБДД. Новый памятник станет символом признательности и вечной памяти о тех, кто ценой собственной жизни сохранял безопасность на дорогах.

Источник: ОМВД России «Полевской»



«Северский трубник» и «Хромпик» выдали футбольный триллер

28 июня на стадионе «Труд» было жарко – матч 10-го тура Чемпионата Свердловской области между «Северским трубником» и «Хромпиком» стал настоящим подарком любителям футбола. Игра, полная драматизма, красивых голов и самоотверженности, завершилась боевой ничьей со счетом 3:3.

Счет в матче открыли гости: на 20-й минуте они реализовали свой момент. Однако «Трубник» не заставил долго ждать ответа – уже на 27-й минуте **Александр Давлетов** восстановил равновесие. К сожалению, всего пять минут спустя первоуральцы вновь огорчили вратаря **Валерия Зубрицкого** и болельщиков на трибунах. На перерыв команды ушли при счете 2:1 в пользу «Хромпика».

Вторая половина встречи стала еще более яркой. На 64-й минуте **Леонтий Лось** с дальней дистанции сравнял счёт.

На 80-й минуте полевчане вышли вперед: грамотно разыгранная атака завершилась точным ударом **Александра Цирюлика**. Казалось, победа уже в руках хозяев. Но в первой же ответной атаке **Илья Корелин** спас «Хромпик» от поражения, сравняв счет. «Северский трубник» был в шаге от победы и снова доказал, что способен дать бой фаворитам первой группы чемпионата.

Отметим, что лучшим снайпером группы остаётся с 10 очками **Сергей Малышев**, играющий в этом сезоне за «Северский трубник». Также он возглавляет топ-10 по системе «гол + пас» (14 очков). В топ-10 ассистентов кроме Сергея входит ещё один полевчанин **Кирилл Гимгин** (4 очка).

Следующий матч «Северский трубник» проведёт также на своём поле. 4 июля на стадионе «Труд» наша команда принимает команду «Faretti FC» из Красноуфимска (6+).

Источник: ФК «Северский трубник»

СЛУЖБА ПО КОНТРАКТУ В ВОЙСКАХ БЕСПИЛОТНЫХ СИСТЕМ



☑ КРЕДИТНЫЕ И НАЛОГОВЫЕ КАНИКУЛЫ
☑ БЕСПЛАТНЫЕ ПУТЕВКИ В ДЕТСКИЕ ЛАГЕРЯ
☑ БЮДЖЕТНЫЕ МЕСТА В ВУЗАХ

+7 343 223-02-82

ЗА ПЕРВЫЙ ГОД СЛУЖБЫ
ОТ 5 670 000 ₽
РАЗОВАЯ ВЫПЛАТА
ОТ 2 900 000 ₽
ЕЖЕМЕСЯЧНАЯ ВЫПЛАТА
ОТ 225 000 ₽
СПИСАНИЕ ПРОСРОЧЕННЫХ КРЕДИТОВ
ДО 10 000 000 ₽
БОЕВЫЕ ВЫПЛАТЫ
ДО 500 000 РУБЛЕЙ
ЗА УНИЧТОЖЕННУЮ ТЕХНИКУ ПРОТИВНИКА

На правах рекламы



В сёлах Полевского округа ремонтируют щебёночные дороги

В Полевском муниципальном округе стартовали работы по ремонту щебёночных дорог в сельских населённых пунктах. Работы выполняет ООО «Агроцвет» в рамках муниципального контракта.

В настоящее время проводятся работы по грейдированию и подсыпке строительным материалом на участках дорог в сёлах Косой Брод, Мраморское, Курганово, деревне Раскуиха и посёлке Зелёный Лог. Далее работы продолжатся в других населённых пунктах ПМО.

Источник: администрация Полевского МО

Есть новость? НАПИШИ
8 (922) 133-94-48



Временное закрытие парка в южной части Полевского: финальный этап благоустройства

Администрация Полевского МО информирует о временном ограничении доступа в южную часть парка. С 1 июля там развернутся завершающие строительные работы с использованием тяжёлой техники и спецоборудования.

На сегодняшний день благоустройство объекта вышло на финишную прямую. Подрядчику осталось доработать покрытия, подготовить фундаменты для малых архитектурных форм и расставить оборудование. Совсем скоро обновлённый парк откроет свои двери для горожан, но пока работы не завершены, территория остаётся зоной повышенной опасности.



На антитеррористической комиссии Полевского обсудили защищенность города

23 июня под председательством главы города **Константина Поспелова** состоялось заседание антитеррористической комиссии. Основной темой совещания стало обеспечение правопорядка и безопасности жителей муниципалитета.

Участники встречи подвели итоги работы в период празднования Дня России. Представители ОМВД России «Полевской» и Росгвардии доложили о результатах охраны общественного порядка и уровне антитеррористической защищённости мест проведения массовых мероприятий, отметив, что все меры были реализованы в полном объеме.

Особое внимание на комиссии уделили вопросам безопасности в школах и детских садах. В преддверии начала нового учебного года члены комиссии детально разобрали регламент несения дежурства на постах охраны сотрудниками лицензированных охранных предприятий. Руководитель муниципалитета подчеркнул, что безопасность детей должна оставаться приоритетом и обеспечиваться на неизменно высоком уровне.

По итогам заседания Константин Поспелов дал профильным ведомствам ряд поручений, направленных на практическую реализацию намеченных антитеррористических мер.

Источник: администрация Полевского МО



Память в красках: юные художники ДХШ стали лауреатами областного конкурса «Дети войны»

Подведены итоги Областного конкурса-выставки рисунка «Дети войны», в котором приняли участие ребята со всего региона. Организаторы поставили перед участниками непростую, но важную задачу – через изобразительное искусство рассказать о судьбах сверстников, чьё детство было опалено войной.

На конкурс были представлены работы, отражающие разные грани военного лихолетья: юные герои на поле боя, самоотверженные труженики тыла, узники концлагерей, жители блокадного Ленинграда, а также трогательные семейные истории предков, переживших те страшные годы. Каждая работа стала не просто рисунком, а живым свидетельством связи поколений.

Учащиеся нашей Детской художественной школы достойно представили Полевской:

Щеглова София – лауреат I степени,

Скутина Ульяна – лауреат II степени.

Подготовила юных полевских художников преподаватель **Анна Удалова**, которая помогла девочкам создать проникновенные работы.

Источник: ДХШ



В Полевском прошла акция «Один день с полицией» для воспитанников дневного лагеря

25 июня на площадке у Дворца спорта СТЗ сотрудники ОМВД России «Полевской» провели акцию «Один день с полицией». Ребят знакомили с техникой и спецснаряжением силовиков.

Подросткам напомнили, что употребление наркотических средств незаконно и вредно для здоровья, необходимо быть внимательными при передвижении по городу, чтобы избежать травм и ДТП. Кроме того, неформальное общение с полицейскими укрепляет доверие к сотрудникам органов внутренних дел.

Ребята посидели в патрульном автомобиле ДПС, ППСП и машине для перевозки задержанных. Могли поприветствовать друзей по громкоговорителю. И, конечно же, подержать в руках макеты оружия, примерить шлем, бронежилет и щит.

По заинтересованным лицам и улыбкам детей можно уверенно сказать, «Один день с полицией» запомнится им надолго!

Источник: ОМВД России «Полевской»

Стихия, обрушившаяся на Кувшинский городской округ вечером 22 июня, нанесла серьезный удар по городу.



Фото предоставлено ЦИП ГОО

Денис Паслер проконтролировал ход восстановительных работ в Кушве, пострадавшей от серьёзного урагана

Кушва после урагана

Восстановление продолжается под личным контролем губернатора





Мощный ураган со смерчем повредил 124 частных дома, 32 из которых были полностью разрушены, а также затронул социальные объекты и инфраструктуру. Губернатор Свердловской области **Денис Паслер** неоднократно выезжал в Кушву, чтобы лично контролировать ход восстановительных работ и оказывать всю необходимую поддержку пострадавшим.

По информации Минздрава Свердловской области, в результате урагана за медицинской помощью обратились 16 человек, один из них был госпитализирован. Всем пострадавшим своевременно оказана помощь. В городе был введен режим чрезвычайной ситуации, а Денис Паслер провел заседание оперативного штаба, поставив первоочередные задачи по ликвидации последствий стихии.

– Последствия серьезные, но мы ведём комплексную работу и постепенно решаем все задачи. Главное, что жизням и здоровью уральцев ничто не угрожает, – подчеркнул глава региона.

Уже в первые часы после ЧП энергетикам «Россети Урал» удалось восстановить электроснабжение Кушвы по сети 35-110 кВ, а к утру 23 июня свет появился в более чем 3 тысячах домов. Ремонтные бригады приступили к отработке заявок жителей частного сектора, а для обеспечения социально значимых объектов использовались резервные источники питания. На тот момент без электричества оставалось около тысячи человек, преимущественно в наиболее пострадавших районах по улицам 9 января, Коммуны, Чапаева, а также в переулках Шлакоблочный и Загородный.

Выплаты пострадавшим и помощь жителям

Одним из главных вопросов стала финансовая поддержка жителей, чье имущество пострадало. Губернатор поручил оперативно организовать выплаты. Из резервного фонда правительства Свердловской области было выделено более 31 млн рублей. Выплаты составили:

- 15 тысяч рублей на человека в качестве единовременной материальной помощи;
- 75 тысяч рублей при частичной утрате имущества первой необходимости;
- 150 тысяч рублей при полной утрате имущества.

– Средства на выплаты из регионального бюджета в муниципальный мы перечислили незамедлительно. Задача муниципалитета – оперативно довести их до людей, – заявил Денис Паслер. Муниципальные выплаты по 15 тысяч рублей уже получили 275 человек, общая сумма которых превысила 4 млн рублей.

Также для адресной помощи жителям была организована работа комиссии по оценке ущерба, а для ускорения процесса ремонтов Минстрой региона оцифровал данные о поврежденных домах и характере повреждений. Чтобы обезопасить людей от мошенников при покупке нового жилья, Минфин проработал вопрос перечисления средств на спецсчета.

Масштабная операция по восстановлению

К ликвидации последствий урагана были привлечены значительные силы. По словам губернатора, в Кушве работают порядка 600 человек: строители, энергетики, газовики, лесники и добровольцы, прибывшие со всей области. Задействованы бригады специалистов 10 крупнейших региональных застройщиков. Ежедневно из города вывозят до 120 самосвалов мусора.

Восстановление идёт по всем направлениям. Уже 26 июня Денис Паслер сообщил о завершении ремонта кровли музыкальной школы, в высокой степени готовности находятся крыши детских садов, которые планируется сдать к началу недели. Активно ведутся работы по ремонту крыш многоквартирных домов (план — к 5 июля) и Кушвинской больницы (к 10 июля). Тяжелая техника расчистила русло реки Кушва от поваленных деревьев и мусора, что предотвратило подтопления.

Большой объем работ провели и лесники. Специалисты Авиабазы расчистили 10 тысяч квадратных метров территории на «Тополиной аллее», распилив и уложив поваленный лес для вывоза. Особое внимание уделяется территориям социальных объектов — детского сада №23, школы №1 и Дома детского творчества.

Жизнь возвращается в нормальное русло

Несмотря на разрушения, город продолжил жить. Образовательные учреждения функционировали в полном объеме. Пункт ЕГЭ работал по графику, для учеников поврежденной школы №6 экзамены организовали в другой школе. Воспитанники детских садов, требующих ремонта, по заявкам родителей были временно распределены в действующие учреждения.

Губернатор также позаботился о том, чтобы у детей из пострадавших семей была возможность отдохнуть, пока родители занимаются восстановлением жилья. Шесть юных кушвинцев уже отправились в загородный лагерь «Солнечный», а 19 выпускников школ поехали на общегородской выпускной в Екатеринбург.

В Доме культуры горняков развернут волонтерский штаб, где трудятся 50 добровольцев «Единой России», Всероссийского студенческого корпуса спасателей и отряда «РМК Поиск». Волонтеры помогают в разборе завалов, сборе гуманитарной помощи и адресной работе с жителями. В пункты сбора поступило более 247 пожертвований от благотворителей и организаций Свердловской области. Также организована выдача продуктовых и гигиенических наборов.

– Работы еще много. Жители молодцы, тоже включились в эту работу. И, конечно же, мы будем держать работу до полного завершения на своем контроле. На следующей неделе опять приеду, – отметил Денис Паслер, подводя итоги первого этапа восстановительных работ.

Елена МИТИНА

Уже известны результаты по ряду предметов. В Полевском – два стобальника.

Справились на все сто

Одиннадцатиклассники Свердловской области успешно сдают ЕГЭ

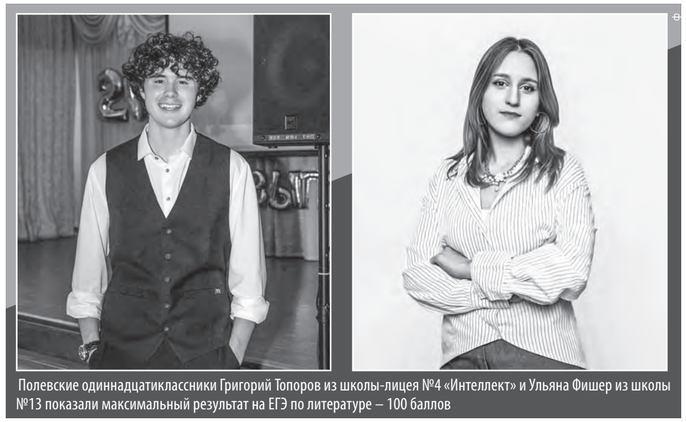

Полевские одиннадцатиклассники Григорий Топоров из школы-лицея №4 «Интеллект» и Ульяна Фишер из школы №13 показали максимальный результат на ЕГЭ по литературе – 100 баллов



Светлана ТРЕНИХИНА, министр образования Свердловской области:

– Результаты ЕГЭ этого года подтверждают, что система образования Свердловской области движется в правильном направлении. Семь двухсотбалльников и 49 стобалльников по физике – это серьёзная заявка на будущее, ведь за этими цифрами стоят будущие инженеры и научные кадры для промышленности нашего региона.

В Свердловской области по промежуточным итогам ЕГЭ число выпускников, набравших 200 баллов по двум предметам, увеличилось до семи человек. Максимальные результаты получили школьники из Екатеринбурга, Нижнего Тагила и Первоуральска.

Выпускница гимназии № 9 Екатеринбурга **Мария Вахрушева** получила 100 баллов по химии и физике. Свердловчанка планирует продолжить обучение в вузе по направлениям «Наноматериалы» или «Химическая технология». Ученик Нижнетагильской политехнической гимназии **Алексей Кандыбин** набрал 100 баллов по физике и профильной математике. Выпускник школы № 7 Первоуральска **Даниил Козлов** получил максимальные баллы по русскому языку и профильной математике. А ученик гимназии № 47 Екатеринбурга **Лев Шишмаков** – по русскому языку и физике.

Также по последним данным количество школьников, получивших максимальный результат на ЕГЭ по физике в 2026 году, достигло 49 человек.

Высокие результаты демонстрируют школьники из разных муниципалитетов региона. Стобалльники есть в Екатеринбурге, Полевском, Новоуральске, Нижнем Тагиле, Верхней Пышме, Каменске-Уральском, Лесном, Первоуральске, Асбесте, Качканаре, Краснотурьинске, Карпинске, Артемовском, Шале, Ирбите, Серове и других муниципалитетах.

– Поздравляю ребят! Безусловно, к этим победам самое прямое отношение имеют педагоги. Учителя – это основа и фундамент общества. Любой сегодняшний профессионал – это вчерашний школьник, в которого вложили время, силы, знания. Благодарю всех наших свердловских учителей, наставников за подготовку ребят, – отметил губернатор Свердловской области **Денис Паслер** в своих социальных сетях.

Литературный дубль и много пятёрок

Полевские одиннадцатиклассники демонстрируют отличные знания в ходе экзаменов, результаты которых уже известны. Два наших выпускника набрали максимальные 100 баллов по литературе. Это **Григорий Топоров**, учащийся школы-лицея № 4 «Интеллект», и **Ульяна Фишер** из школы №13.

– Я открываю свой личный кабинет, а там 100 баллов. Это казалось каким-то сном в тот момент, я долго не мог поверить, – рассказал Григорий. – Литература один из моих любимых предметов. Эта любовь появилась в 5 классе, когда мы пришли к нашему учителю **Оксане Валерьевне Мутыгулиной**. Литература – это не просто чтение книг, она помогает анализировать самого себя. Благодаря литературным произведениям понимаешь, как устроен мир, и с каждым классом всё глубже погружаешься и находишь новые грани литературы.

– Моя любовь к литературе проявилась в 7 классе, тогда учитель Юлия Владимировна отправила меня на олимпиаду. Я тогда пыталась отказаться, а когда получила результаты, поняла, что мне действительно нравится анализировать произведения, я начала читать больше и больше. И тогда я поняла, что литература – это любовь. К экзамену в 10-11 классе меня готовила **Елена Геннадьевна Вехова**, она очень сильно помогла, – поделилась Ульяна, в будущем она хочет стать лингвистом, успешным переводчиком.

Всего литературу 1 июня сдавали 25 одиннадцатиклассников из Полевского, 10 из них набрали более 80 баллов. Средний балл в ПМО – 72,4.

Русский язык выпускники сдавали 4 июня. 35 ребят получили более 80 баллов. Наибольший балл по Полевскому у **Марии Быковой**, одиннадцатиклассницы политехнического лицея №21 «Эрудит» – 97. В среднем обязательный ЕГЭ по русскому языку полевчане сдали на 62,7 балла.

Базовую математику сдавали 119 полевских выпускников, экзамен проходил 8 июня. По полученным результатам оценку «3» получили 29 участников, «4» – 57 участников, «5» – 33 участника, из них пять участников набрали максимальный балл – 21 из 21.

Большинство полевских выпускников выбрали профильную математику – 136 человек, её также сдавали 8 июня. 27 участников набрали более 80 баллов.

Максимальный балл в Полевском муниципальном округе – 96 из 100 – у **Льва Воронцова**, выпускника школы №17. Средний балл в нашем округе составил – 65,8.

Известны результаты по химии. Этот предмет для ЕГЭ выбрали 21 человек, экзамен проходил 1 июня. Трое набрали более 80 баллов. Средний балл по округу составил 60,1. Лучший результат по Полевскому показала **Мария Седельникова**, одиннадцатиклассница политехнического лицея №21 «Эрудит» – 97 из 100.

К сегодняшнему дню также пришли результаты по истории, её сдавали 22 выпускника, из них шесть набрали более 80 баллов . Больше всех в Полевском снова отличилась **Мария Быкова**, у неё 95 баллов. Средний бал – 60,9.

С 22 по 25 июня были назначены резервные дни сдачи ЕГЭ для тех, кто не набрал минимальный балл по обязательным предметам или по уважительным причинам не сдавал экзамен в основной период, а также выпускники прошлых лет. В 2026 году можно также пересдать ЕГЭ по одному из предметов, если выпускник не устроит результат. Для этого выделены два дня пересдач 8 и 9 июля.

К высшим достижениям в Полевском стремятся 60 выпускников, которые претендуют на получение медалей «За особые успехи в учении».

Напомним, что обработка результатов ЕГЭ в Свердловской области продолжается. Окончательные итоги экзаменационной кампании будут подведены после завершения проверки всех работ.

Мария АЛЕКСЕЕВА

«Пошли жениться!»

Более 50 пар-участников акции отпраздновали День молодежи

Более 50 пар-участников акции отпраздновали День молодежи.



Семейная площадка работала 27 июня в ЦПКиО имени В. Маяковского в рамках областного Дня молодежи. Пространство объединило торжественную программу, образовательные мероприятия и семейные активности для участников акции «Пошли жениться!».

Заместитель губернатора – министр здравоохранения Свердловской области **Татьяна Савинова** поздравила молодоженов с созданием семьи и пожелала им сохранить взаимное уважение, любовь и семейные традиции. Новоиспеченным семьям вручили различные подарки от партнеров акции.

Так, например, супруги смогут отправится на индивидуальную экскурсию по «Екатеринбург Арене» или организовать на его фасаде гендер-пати. Для пар также приготовили романтический ужин в Мариинских избах и других ресторанах Екатеринбурга. Семьи могут провести выходные в одном из санаториев Свердловской области, посетить популярные термы и спа-комплексы, бесплатно сходить в театры и на выставки.

После официальной части в пространстве «Движения Первых» открылась семейная гостиная. Для участников организовали воркшоп по созданию цветочных композиций. Затем в шатре-лектории прошла акция «Послание в будущее», в ходе которой семьи заложили капсулы времени с пожеланиями и памятными предметами. В арт-зоне работала «Академия молодой семьи» с практическими мастер-классами, а на поляне Аллеи Маяковского состоялся спортивно-патриотический этап «Россия – семья семей», объединивший семейные команды.

Завершилась программа путешествием на «Семейном экспрессе» по Детской железной дороге в сопровождении семейных экспертов. Формат площадки позволил молодым парам принять участие в совместных активностях и получить полезные знания, направленные на укрепление семейных отношений.

Напомним, акция «Пошли жениться!» прошла 26 июня. В этот день на необычных площадках Екатеринбурга и в нестандартное время было зарегистрировано 110 браков.

Ольга ОРЛОВА

Основные события развернулись в Екатеринбурге, где 27 июня в ЦПКиО имени Маяковского собрались тысячи жителей региона, а праздничная эстафета 26 июня прошла в Полевском, подарив местной молодежи незабываемый вечер творчества, спорта и музыки.



Тысячи уральцев отметили День молодёжи

От областного фестиваля в Екатеринбурге до драйва в Полевском – тысячи ребят зарядились энергией на концертах, мастер-классах и спортивных площадках

Областной праздник в столице Урала объединил более 20 тематических зон, посвященных патриотическому воспитанию, добровольчеству, спорту, творчеству, профориентации и семейным ценностям.

Одним из центров притяжения стал шатер «Екатеринбург – город молодежи», где гости знакомились с международными проектами, волонтерскими инициативами и получали бесплатные консультации психологов. Торжественным моментом стало вручение паспортов участникам «Движения первых» в рамках всероссийской акции «Мы – граждане России»; документы из рук заместителя губернатора – министра здравоохранения Свердловской области **Татьяны Савиновой** получили юные уральцы.

В Год уральского рока на главной сцене гремели молодые рок-коллективы. Большой интерес вызвала и зона города-побратима Минска с мастер-классами по изготовлению национальных кукол, белорусской кухней и выступлениями творческих коллективов. Спортсмены могли принять участие в турнирах по мини-футболу, казачьих народных играх и мастер-классах от академии волейбольного клуба «Уралочка», который в эти дни отмечает свое 60-летие.

Особой инновацией праздника стала медицинская площадка Областного центра общественного здоровья. Гости тренировали мозг в логических играх, рассчитывали свой биологический возраст и с восторгом тестировали мультимодального ассистента на основе ИИ, который сканировал организм и выдавал рекомендации. Желающие могли вступить в Федеральный регистр доноров костного мозга, изготовить окопные свечи и сухой душ для бойцов СВО, написать письма военнослужащим и встретиться с Героем России **Сергеем Ворониным**.

Важным событием стало открытие интерактивного арт-объекта в виде куба, посвященного предстоящей Спартакиаде народов России 2026 года. Гости могли ознакомиться с программой соревнований и талисманами Игр, которые пройдут с августа по октябрь в семи регионах страны.

Завершился масштабный уик-энд областным концертом в Екатеринбурге, хедлайнером которого стал популярный исполнитель Burito. Дни молодежи на Урале вновь доказали, что регион полон талантливых, активных и неравнодушных молодых людей, готовых менять мир к лучшему.





Фото Елены Митиной



БОЛЬШЕ ФОТО в группе ПроПолевской







Черлидинг, «Браво» и звездный гость

Не остался в стороне и Полевской. 26 июня на летней сцене ЦК и НТ при поддержке администрации города, Управления культуры и «Движения Первых» прошел яркий праздник, организованный Центром по работе с молодежью «Феникс».

Вечер открылся под рёв моторов мотоциклов мотосообщества «Погнали завтра», продолжился зажигательным выступлением черлидинга под руководством **Марии Лукьяновой**, после чего эстафету подхватила студия современного танца «Браво» (руководитель **Юлия Журавлева**) и объединение «908», устроив настоящий хип-хоп батл.

Партнеры мероприятия порадовали гостей не только подарками, но и полезными предложениями. Автошкола «Авто-АСС» призвала молодежь получить права на авто или мотоцикл, предлагая выгодные скидки и рассрочку. Ресторан «Сушкоф и Пицца» обеспечил праздник гастрономическим настроением, напомнив о своей быстрой доставке и сезонных новинках.

Гвоздем программы в Полевском стало выступление приглашенного артиста из Екатеринбурга – автора-исполнителя, продюсера и битмейкера **Дениса Бразиса**, чьи хиты пели хором. Финальным аккордом праздника стал драйвовый концерт кавер-группы «Экспрессо», после чего ведущий **Иван Кущ** поблагодарил зрителей и организаторов.

Подготовила Елена МИТИНА

В их доме принято чтить традиции рода, слышать и уважать друг друга.

Чувства, проверенные временем

Супруги Наталья и Сергей Недоспеловы поделились секретами долгой семейной жизни

Сегодня мы в гостях у **Натальи Владимировны** и **Сергея Борисовича**. Сидим на летней кухне в доме, который они сами строили несколько лет в Косом Броду. Решение переехать из города в село было совместным. Впрочем, они уже 46 лет все важные решения принимают сообща, посоветовавшись. Это тоже один из секретов их счастливого брака, начало которому было положено 28 марта 1980 года. Но история их взаимоотношений началась за восемь лет до этого, со встречи в школьном автобусе.

– Мы оба уроженцы города Нязепетровска Челябинской области, учились в одной школе, только Серёжа на два класса старше, – начинает издалека Наталья Владимировна. – Впервые увиделись, когда ехали в колхоз на полевые работы. Как он пел под гитару! Трудно было не заметить этого музыкального молодого человека. Ну и я ему понравилась, раз стали общаться. То после танцев домой проводит, то после уроков сумку донесёт, на каток позовёт. Мы тогда по-другому дружили, не как сегодняшняя молодёжь. Несколько лет присматривались друг к другу, да приглядывались.

Да, за эти восемь лет зарождающееся чувство было проверено и испытанием, и временем, и расстоянием. Почти год, например, молодые не разговаривали.

– Тогда нам казалось, что причина этой размолвки катастрофическая, это сейчас понимаем, что из-за пустяка. Разное было: ссорились, мирились. Я окончил школу, уехал в Челябинск, учился в педагогическом университете на учителя физики. Потом и Наташа стала студенткой, она в Томске училась в учётно-кредитном техникуме. Виделись очень редко, письма писали друг другу, – вспоминает тот романтический период Сергей Борисович.



Фото из архива семьи Недоспеловых

16 июля семье Недоспеловых будет вручена общественная награда – медаль «За любовь и верность»

К будущему мужу с чемоданом

После окончания университета молодой учитель уехал по распределению в село Побочино Омской области. Перед этим влюблённые встретились в родном городе и договорились о том, что поженятся, но к родителям за благословением подойти побоялись.

– В обеих наших семьях старшее поколение всегда было в особом почёте. Нельзя было просто подойти и сказать: «Я женюсь!». Мой папа был уважаемым человеком, учителем, директором школы, он считал, что сначала надо получить профессию, встать на ноги, а потом уж семью заводить, – поясняет Сергей Борисович.

– А я как боялась своему папе сказать, что уезжаю в Омск к Сергею, – восклицает Наталья Владимировна. – Три раза пыталась разговор завести, но всё сводилось к беседе о погоде. Но он принял и одобрил мой выбор, и я поехала к будущему мужу.

– Помню, веду урок, глянул в окно, а там Наташа идёт с чемоданом. Ребят попросил: «Посидите тихо» и выбежал к ней навстречу. Проводил в дом, который мне как учителю выделили, и вернулся на рабочее место.

О решении пожениться молодые написали родителям в письме, на что получили положительный ответ, но с одним условием: свадьбу играть на родной земле, мол, всё организуем, приезжайте!

– Я пошёл к директору с просьбой отпустить нас на весенние каникулы на Родину. А она мне: «Вот займёте первое место на смотре художественной самодеятельности, поедете!» Это, конечно, в шутку было сказано, но победа была наша! – и тут пригодились музыкальные способности Сергея Недоспелова, окончившего музыкальную школу по классу фортепиано.

История с брюками

День свадьбы супруги вспоминают с особой теплотой и показывают первое чёрно-белое семейное фото. Оно у них оформлено в рамочку и висит в доме на видном месте.

– А как мы поволновались накануне торжества, – улыбается Наталья Владимировна, гладя рукой портрет. – Серёжа нечаянно испортил брюки от костюма: посадил пятно утюгом на видном месте. Побежали в ателье, и за ночь швея перекроила брюки так, что изъяна не стало видно, но карман оказался на другой стороне. Свидетели нам до сих пор это припоминают.

После свадьбы молодожёны вернулись в Побочино, в этом селе родилась их старшая дочь Елена. Учителем физики Сергей Борисович отработал пять лет, с теплотой вспоминает всех своих учеников. Потом его перевели работать в школу в райцентр, он был назначен директором, в семье в это время появилась младшая дочь Ирина.

– Хорошо мы жили в Одесском! – вспоминают ещё один этап 46-летней совместной жизни Недоспеловы. – Благоустроенный дом нам выделили, зарплата была достойная. Но жизненные обстоятельства сложились так, что мы вернулись на Урал.

Сильно заболела мама Сергея Борисовича и супруги приняли решение жить недалеко от родных.

– В Нязепетровске тогда с жильём были проблемы, а в Полевском нам обещали через год выделить квартиру. Мой учительский и директорский опыт пригодился здесь, меня назначили начальником городского отдела образования. Наталья тоже сразу нашла работу по специальности и более 30 лет работала в Финансовом управлении Администрации Полевского муниципального округа, – рассказывает Сергей Недоспелов, в чьей трудовой книжке после отдела образования есть записи о работе на криолитовом заводе, в Администрации округа, на заводе горячего цинкования. Непростые 90-е годы и начало двухтысячных научили учителя физики многому: трудиться пришлось совершенно в далёких от образования направлениях. Но жизненный оптимизм, поддержка семьи помогли мужчине преодолеть все трудности.

Они и сегодня, на пенсии, постоянно в делах и заботах: заняты общественной работой на благо Полевского, выращивают овощи на своём огороде, посещают бассейн, помогают в кособродском штабе «Сети добра».

– Два года мы вместе с Сергеем режем материал для сетей, он ещё и за снабжение штаба отвечает: увезти что-то, привезти, – поясняет Наталья Владимировна.

Увлечённые люди

Время остаётся и на личные увлечения. Хозяйка дома, например, уже несколько лет занимается лоскутным шитьём. Сергей Борисович ей даже мастерскую оборудовал.

– Съездила в гости в Кострому и буквально влюбилась в эту технику шитья! – восклицает полевчанка и показывает мне готовые разноцветные одеяла, сшитые из старых халатов, простыней и даже галстуков. – А это моё любимое – «есенинское». Оно сделано полностью вручную, лоскутик к лоскутику, и сшито белыми нитками.

Сергей Борисович пронёс через всю жизнь увлечение музыкой. Он и сейчас частенько садится за любимый музыкальный инструмент – пианино и играет любимые мелодии.

Буквально недавно большая и дружная семья Недоспеловых приняла участие в федеральном проекте «Это у нас семейное», где сразились 150 команд со всей России. По словам супругов, это ещё больше сплотило их, а какая польза для внуков – Алексея и Анастасии! Участвовать в проекте сподвигла старшая дочь Елена, она пошла по стопам отца – работает учителем. Ирина, как и Наталья Владимировна, работает главным бухгалтером.

– Почти год мы выполняли разные творческие задания: делали необычные фото, снимали видеоролики по заданиям конкурса. То бурлаками наряжались, то перевоплощались в героев мультфильма «Простоквашино». Больше всего нам понравились задания по семейным реликвиям. У нас же столько всего хранится: мы и показали свой семейный музей. До финала не дошли, но на региональном этапе в Экспо-центре выступили достойно, – и Недоспеловы показывают некоторые экспонаты из названного «музея»: чайный сервиз, самовар, ручную вышивку, сохранившиеся от их родителей и бабушек.

– Уверены, это важно для каждой семьи: чтить традиции рода, уважать старшее поколение, слушать и слышать друг друга, – говорят на прощание супруги. И молодому поколению есть, чему у них поучиться.

Светлана ПОПЫРИНА

Вам с этим не сюда

Депутаты Думы Полевского округа взялись за проблему завалов контейнерных площадок ветками и покрышками

Народные избранники настояли на оперативных мерах и выработке стратегического решения.



Большинство контейнерных площадок частного сектора сейчас выглядит примерно так: от них тянется огромная куча веток. Снимок сделан на улице Красноармейской



Фото Марии Алексеевой

В городской черте свалки растительности тоже есть. Пример у дома №1 микрорайона Черёмушки

С начала тёплого сезона контейнерные площадки округа, в большей степени частного сектора и сёл, вновь начали захламляться ветками и другой сухой растительностью, которую несут жители со своих участков. К сегодняшнему дню это огромные кучи, которые не только портят эстетический вид улиц, но и представляют угрозу в пожароопасный сезон. Почему этот вид отходов не вывозится с площадок вовремя, как поступать с этими отходами жителям ввиду изменения правил – разбирался комитет по городскому хозяйству и муниципальной собственности Думы ПМО.

Заседание состоялось 18 июня. На вопросы депутатов отвечала заведующий отделом по охране окружающей среды администрации Полевского МО **Юлия Бережнова**. Она напомнила, что с 1 сентября 2025 года постановлением Правительства РФ складирование растительных отходов на контейнерных площадках запрещено. То есть их там сейчас вообще не должно быть. Однако люди привыкли: особый противопожарный режим, который теперь вводится ежегодно, в том числе запрещает сжигание мусора. Куда тогда, в таком случае, людям девать спиленные на участках кусты и деревья? По выработанной привычке несут к контейнерам. Менее остро ситуация обстоит в городской черте, но кучи веток лежат и у многоквартирных домов.

– Региональный оператор по вывозу ТКО не должен и не может вывозить данный вид отходов, поскольку растительность не относится к твёрдым коммунальным отходам, – поясняет Юлия Викторовна. – У нас заключен отдельный муниципальный контракт на вывоз конкретно этих отходов. Управляющим организациям было предложено выбрать места для складирования веток и другой растительности, чтобы ими не захламлялись все площадки, с дальнейшим заключением договора на их вывоз. На наши письма пока ответила только Полевская коммунальная компания. Остальные компании, видимо, решают этот вопрос, не уведомляя нас. Жители частного сектора должны самостоятельно решать вопрос утилизация растительных отходов. К сегодняшнему дню противопожарный режим в округе отменён.

Контракт на вывоз «зелёного мусора» действующий, город выделил 500 тысяч рублей. На данный момент вывезено 360 кубов растительности, это чуть больше половины условленного контрактом объёма. Но вывоз остановился. Депутаты задали вопрос: почему?

– Произошло переполнение на предприятии, которое обезвреживает данный вид отходов, оно остановило приёмку, – озвучивает причину Юлия Бережнова. – Пока копится. Как только предприятие возобновит приём, начнём вывозить.

Хватит ли оставшихся средств в рамках контракта, чтобы вывезти всё, что накопилось? Депутаты усомнились. Большая вероятность, что потребуются дополнительные деньги, которые не были предусмотрены.

Председатель комитета **Константин Константинов** подчеркнул, что проблема обозначилась ещё в апреле, и к сегодняшнему дню понятно, что она системная, а не сезонная.

– Взять к примеру свалку на Карла Либкнехта, она уже разрослась на 500 метров и скоро соединится с улицей Малышева. Это не за неделю произошло. К нам обращаются жители того района, на неё реально страшно смотреть. И такие свалки по округу растут с геометрической прогрессией. Нас спасает дождливая погода. Как только установится тепло, вся эта сухая растительность, тополиный пух создадут очень опасную ситуацию. Надо принимать срочные меры, – подчеркивает председатель комитета.



А это вторая проблема: в Полевском растут ещё и резиновые горы. Где-то внутри этой кучи – сетка для сбора отработанных автомобильных покрышек. Контейнерная площадка на ул. Ленина, 9а

Возродить «Возрождение»

Депутаты сошлись во мнении, что требуются оперативные меры: выделение дополнительных средств и вывоз свалок, и при этом перспективные. Мало запретить людям приносить ветки на контейнерные площадки, им надо предложить альтернативу. В разрезе этого вопроса председатель Думы Полевского МО **Дмитрий Коробейников** вновь поднял тему полигона «Возрождение», закрытого ещё в 2021 году. Вопрос его рекультивации или реконструкции решается.

– Земельный участок, где находится полигон, федеральный. ООО «Возрождение» сейчас оформляет права на земельный участок в Росимуществе, чтобы взять его в аренду. Дальше нужно делать проект и реконструировать полигон для возобновления его работы, – в общих чертах рассказала Юлия Викторовна.

Дмитрий Коробейников настоял на личной встрече с руководством «Возрождения», чтобы понимать, как идёт процесс, какие есть реальные перспективы открытия полигона. Это могло бы стать реальным спасением города от несанкционированных свалок, в том числе крупногабаритного, строительного мусора.

– Мы могли бы использовать полигон как площадку перегрузки. Люди бы просто на своих машинах, прицепах привозили отходы туда. Я предлагаю организовать эту встречу и выстроить чёткий план работы со сроками по этому направлению, – предложил администрации председатель Думы.

Чем меньше – тем лучше

Возрождение «Возрождения» – вариант надёжный, но не быстрый. Что делать сейчас, чтобы вывоз веток с контейнерных площадок сделать оперативнее и дешевле? Своё предложение озвучил депутат **Михаил Торопов**:

– Стоит рассмотреть вариант покупки дробилки – установки для измельчения веток. В этом году уже вывезено 360 кубов растительности, каждый куб стоит денег, этот же объём в измельчённом виде сократился бы в десятки раз. Дробилку, к примеру, можно передать на обслуживание МУП «Полевская специализированная компания». Предлагаю, проработать этот вопрос, и возможно, заложить средства на приобретение этой установки в бюджет следующего года.

Депутаты решили обсудить все варианты с главой Полевского муниципального округа **Константином Поспеловым**, если потребуется, создать для этого отдельную рабочую группу.

Горы не только зелёные

Между тем, ветки – не единственная проблема, есть ещё резиновые горы, которые также образуются на контейнерных площадках. Благо, сейчас не на всех, а на тех десяти (в основном), где установлены специальные сетки для сбора отработанных автомобильных покрышек. Они тоже растут, между тем они относятся к IV классу опасности – это особо подчеркнули депутаты.

– По предоставленной вами информации, в рамках действующего муниципального контракта в этом году вывезено 65,9 тонн покрышек на сумму 911 тысяч рублей. Куда их вывозят и как утилизируют? – задал вопрос депутат **Константин Горбунов**.

– Шины вывозятся в посёлок Прохладный Белоярского района на пункт приёма ПАО «Татнефть». На сегодняшний день у них перепроизводство, поэтому приём также приостановлен. Обещают возобновить на следующей неделе, соответственно начнётся и вывоз из города, – ответила Юлия Викторовна.

Депутаты удостоверились и в благонадёжности компании, которая осуществляет транспортировку покрышек до места приёма, что резина не складируется в ближайшем лесу. Юлия Бережнова убедила, что муниципалитет получает подтверждающие документы с датами и объёмами.

По итогам обсуждения депутаты вынесли рекомендацию главе округа предоставить в Думу план мероприятий по устранению складирования растительных и древесных отходов с контейнерных площадок, включая финансовые решения и перспективные меры для предотвращения проблемы в будущем.

Трубы, деньги, тротуары

В ходе того же комитета депутаты заслушали информацию об итогах прошедшего отопительного сезона и подготовке к следующему. Коммунальщикам в эту зиму пришлось не просто: за сезон на сетях произошло 177 аварий, из них большинство, 91, на тепловых.

Дважды, в октябре, приходилось полностью отключать теплоснабжение и ГВС в южной части города из-за аварий на магистральной теплосети по улице Бажова. На сегодняшний день есть решение суда, которое обязывает муниципалитет провести на этой ветке инженерных коммуникаций капитальный ремонт, его стоимость – порядка 248 миллионов рублей. Об этом депутатам доложила заместитель главы Полевского МО **Татьяна Комякова**. На сегодняшний день готов проект капремонта, получена государственная экспертиза.

Уже стартовала подготовка к предстоящему отопительному сезону. В южной и северной частях Полевского проведены опрессовки, они тоже уже выявили «тонкие» места. После проверки системы на прочность под усиленным давлением произошло по четыре порыва. Аварийные точки ремонтируются.

Татьяна Александровна также сообщила депутатам об общем состоянии сетей: ветхими признаны 98% (124 километра) тепловых сетей, 47% (125 километров) сетей холодного водоснабжения и 40% (70 километров) сетей водоотведения.

Город нуждается в масштабной модернизации коммунальной инфраструктуры, но пока об этом речь не идёт. На комитете прозвучало, что в бюджете этого года средства на замену сетей не предусмотрены. Все запланированные ремонтные работы будут выполняться силами управляющих и ресурсоснабжающих организаций, общий план вложений в подготовку сетей и котельных составляет 82,4 миллиона рублей.

Депутаты заострили внимание и на восстановлении тротуаров после проведения ремонтных работ: часто бывает так, что после ремонта места раскопок ещё несколько месяцев остаются со щебёночным покрытием. Специалисты объясняют это сезонностью асфальтовых работ, зимой его укладывать нельзя, а потому благоустройство сдвигается до тёплого периода. Однако члены комитета привели примеры, когда видимых причин откладывать восстановление пешеходных дорожек нет. Они настояли, чтобы администрация ввела строгий контроль за восстановлением благоустройства и устанавливала фиксированные сроки.

Комитет рекомендовал главе Полевского муниципального округа рассмотреть возможность сокращения сроков предоставления ордера на проведение земельных работ и подготовить предложение по внесению изменений в Правила благоустройства Полевского МО.

Мария АЛЕКСЕЕВА

Человек-эпоха

Татьяна Бархатова завершает трудовой путь в местном самоуправлении

«Бабушка местного самоуправления» – так сама себя называет Татьяна Александровна. На глазах и при участии этого человека становилась система управления городом, которая работает уже более 30 лет.



Фото предоставлено

25 июня на сессии Думы Полевского муниципального округа произошло знаковое событие – проводили на заслуженный отдых **Татьяну Бархатову**, руководителя аппарата Думы. Для неё 30 июня – последний рабочий день в стенах, которые стали вторым домом на четыре десятилетия.

38 лет муниципальной службы – целая эпоха. 25 лет во главе аппарата Думы. Смена пяти глав и семи созывов депутатов (не считая Совет народных депутатов 90-х). Цифры впечатляют, но за каждой из них – ежедневный труд, долгие вечера над документами и безграничная преданность делу, которому она служила всю жизнь.

От экономиста до руководителя аппарата

В марте 1988 года Татьяна Александровна, имея диплом Свердловского электротехникума связи, пришла работать в исполком города Полевского экономистом горплана, который возглавлял **Виктор Колмогоров**. Тогда она и подумать не могла, что проработает в этом здании почти четыре десятилетия.

В мае 1991 года её пригласили на должность специалиста первой категории организационного отдела городского Совета народных депутатов. Наставниками стали **Надежда Краковская** и **Татьяна Нифонтова**, председателем горсовета в то время был **Георгий Хомяков**. Так началась её работа с депутатами – тогда их было 137 человек (!). Заседания проходили в малом зале Дворца культуры Северского трубного завода, бывало, длились по два дня, документы рассылали бумажной почтой, а для приглашения на заседание требовалось каждому позвонить лично.

Нарабатывая опыт и повышая квалификацию, Татьяна Александровна медленно, но верно поднималась по служебной лестнице, одновременно обучаясь в Уральской академии государственной службы по специальности «государственное и муниципальное управление». С 1999 года и до сегодняшнего дня Татьяна Бархатова – руководитель аппарата Думы Полевского муниципального округа.

У истоков Думы

Как отметил председатель Думы Полевского МО **Дмитрий Коробейников**, Татьяна Александровна стояла у истоков, у основ становления местного самоуправления. 1993 год стал переломным – в связи с указом Президента Российской Федерации началась реформа местного самоуправления, деятельность городского Совета народных депутатов была прекращена.

Именно тогда специалисты администрации начали формировать первые документы по местному самоуправлению. Был разработан и принят первый Устав муниципального образования «Город Полевской», Регламент Думы.

– В 2001 году одна из первых в области Дума муниципального образования город Полевской стала работать как самостоятельное юридическое лицо, – рассказал Дмитрий Павлович. – Я помню этот год очень хорошо, шла очень активная работа. Благодаря Татьяне Александровне Полевской во многом был в лидерах, несмотря на то, что в штате тогда было всего три человека. Высокая работоспособность Татьяны Александровны, коллектива Думы позволили практически с нуля формировать всю нормативно-правовую базу.

Дмитрий Коробейников отметил и её важную роль как наставника многих специалистов, которые продолжают работать в муниципальной службе:

– За эти годы состав аппарата Думы неоднократно менялся, и сколько человек получили путёвку в жизнь… Эти специалисты сегодня работают в разных отраслях, в разных сферах, в том числе и в местном самоуправлении. Яркий пример – **Алёна Александровна Кетова**, которая пришла в Думу обычным специалистом сразу после школы, а сейчас – заместитель главы округа. Все, кому доводилось работать с Татьяной Александровной, всегда отмечали её готовность помочь, её большую роль как наставника. И это, на мой взгляд, одно из самых важных качеств Татьяны Александровны.

Награды, дела и наследие

Муниципальную службу Татьяна Бархатова многие годы совмещала с общественной работой – 16 лет возглавляла профсоюзную организацию органов местного самоуправления Полевского городского округа. Это огромный пласт работы, требующий внимания и заботы о людях.

Труд Татьяны Александровны отмечен многочисленными наградами: благодарственными письмами и грамотами главы, Думы, Законодательного Собрания, губернатора Свердловской области, общественных и профсоюзных организаций. В 2013 году она заняла первое место регионального конкурса в номинации «Лучший муниципальный служащий, обеспечивающий исполнение полномочий представительного органа городского округа». В этом году ей первой в Полевском вручена награда «За большой вклад в развитие местного самоуправления».

– Есть разные люди. Но есть те, кто становится легендами, – заключил Дмитрий Коробейников на завершающей трудовую деятельность Татьяны Александровны сессии Думы.

Он также отметил её неоценимый вклад в сохранение истории:

– Все эти годы Татьяна Александровна собирала архив Думы. И сегодня она накопила большой объём материалов, его часть она представила нам совсем недавно. Я публично прошу вас, Татьяна Александровна, давайте сделаем книгу? – обратился он. – Этот богатый материал, тот опыт, который вы имеете, не должен пропасть. Это невероятный объём информации, полезной и интересной для жителей.

Прощание со вторым домом

Коллеги подготовили для Татьяны Александровны особый подарок – альбом с тёплыми словами и пожеланиями от каждого депутата, главы и его заместителей. Многие отнеслись креативно, оформили даже с рисунками. А в завершении показали видеоролик – небольшой фильм, который иллюстрирует её профессиональный путь с его трудностями и радостями. Татьяна Александровна была до слёз тронута поздравлениями коллег.

Сама Татьяна Бархатова прислала нам такое обращение:

«Уважаемые коллеги, депутаты! Пришло время мне с вами попрощаться. Я завершаю свою служебную карьеру и выхожу на заслуженный отдых. Считаю, что 38 лет муниципальной службы, в том числе 25 лет в должности руководителя аппарата Думы, прошли не зря.

Я старожил муниципальной службы и бабушка местного самоуправления – много воды утекло за эти непростые годы. За это время Дума стала мне вторым домом, а коллеги и депутаты – добрыми друзьями.

Я хочу поблагодарить всех, с кем удалось поработать, – за профессиональное взаимодействие, выдержку, обратную связь и просто за уважительное отношение в процессе. Вместе мы прошли долгий путь: работали над общими задачами, достигали поставленных целей, радовались победам. Спасибо всем, кто стал частью этого пути!

Доверие к власти в целом зависит от того, насколько эффективно решаются актуальные и насущные проблемы граждан. И в этом большую роль играет команда специалистов, которые обеспечивают исполнение полномочий избранных должностных лиц местного самоуправления.

Есть мудрое изречение: «Не бывает попутного ветра у корабля, команда которого не знает куда плыть». Поэтому я вам желаю много сил, выдержки и знаний, чтобы работать в команде и достойно служить интересам общества. С уважением и чувством глубокой благодарности к каждому из Вас! Татьяна Бархатова»

Спасибо за ваш труд, Татьяна Александровна!

P.S. За работой редакции «Диалога» Татьяна Александровна тоже всегда успевала следить и вовремя поправить. Надеемся, вы и дальше останетесь нашим самым внимательным читателем.

Мария АЛЕКСЕЕВА

Повестка, продиктованная жизнью

ЖКХ без коррупции, тарифы под контроль, аварийное жильё – под защиту! Лидер партии «Справедливая Россия» Сергей Миронов побывал в Екатеринбурге

Визит лидера Справедливой России 26-27 июня получился очень насыщенным. Кроме официальных приёмов с полпредом в УрФО Артемом Жогой и губернатором региона Денисом Паслером, Сергей Миронов провел множество встреч.





Встреча с жилищными активистами. Им удалось привлечь 123 миллиона рублей на решение социальных проблем



У мемориала он вместе с ветеранами боевых действий возложил цветы и рассказал, что делает партия для того, чтобы им жилось комфортнее и легче.

В Уральском юридическом университете имени В. Ф. Яковлева политик говорил о ЕГЭ, образовании, в целом о жизни и прямо и открыто ответил на вопросы студентов и преподавателей, которые приехали на встречу из разных вузов города.

Побывал Сергей Миронов на уникальном уральском производстве, где производят современнейшие хирургические аппараты и другое медицинское оборудование.

Когда жители берут власть в свои руки

Но центральным событием визита лидера партии «Справедливая Россия» Сергея Миронова в Екатеринбург состоялось масштабное совещание с активом жилищного самоуправления Свердловской области.

Совещание открыл депутат Государственной Думы РФ, лидер свердловских справедливороссов **Андрей Кузнецов**. Он курирует партийный проект «Центры защиты прав граждан», который 11 лет назад поддержал Президент РФ. Участие в мероприятии приняли главы советов домов и целых микрорайонов, председатели ТСЖ и ТОСов, активисты, а также специалисты Центров защиты прав граждан – сегодня в области действует 18 таких центров, – и партийный актив.

Именно **по инициативе Андрея Кузнецова в регионе создана уникальная для России система жилищного самоуправления, объединяющая советы домов и микрорайонов**, а сами Центры защиты прав граждан действуют с ними в тесной связке, помогая жителям отстаивать свои интересы.

От 123 миллионов до бесплатных парковок: результаты, которые можно потрогать

О результатах работы первого в России Совета домов микрорайона «Елизавет» рассказала его председатель **Вера Микушина**. Созданный в 2021 году, этот совет доказал эффективность предложенной Андреем Кузнецовым модели: активистам удалось привлечь 123 миллиона рублей на ремонт школы и благоустройство, восстановить закрытое почтовое отделение, повысить статус поликлиники и решить вопрос с безопасностью дорожного движения.

Опыт «Елизавета» получил широкое распространение. Идея Кузнецова о создании советов районов воплотилась в масштабную сеть: сегодня они работают по всей области, объединив около 150 тысяч человек. Куратор Совета домов микрорайона «Северный» и председатель Центра защиты прав граждан в Нижнем Тагиле **Сергей Козин** представил конкретные предложения по изменению законодательства. Его совет объединил собственников 13 ветхих домов, через суд обязал муниципалитет провести оценку зданий и добился отмены незаконного сбора за ремонт дорог. Верхотурские активисты поделились опытом успешного противостояния недобросовестной управляющей компании. Представители ТОС «Академический» рассказали, как удалось отстоять Берёзовую рощу от вырубки и создать первые в районе бесплатные парковки.

> *«Суть законопроектов по ЖКХ, которые мы сегодня внесли в Госдуму, их три.*
>
> ■ *Первым законопроектом мы отменяем грядущее повышение тарифов с 1 октября, вводим мораторий на рост тарифов до конца года.*
>
> ■ *Второе – мы устанавливаем, что повышение тарифов возможно не чаще раза в год. В этом году уже повышение было, с 1 января. И это тоже означает, что второго, «генерального» повышения в октябре быть не должно.*
>
> ■ *Третье – мы требуем, чтобы любое повышение тарифов, включая региональные и муниципальные индексы, согласовывалось с Госдумой. И чтобы в целом эта индексация не превышала инфляцию.*
>
> *Мы внесли законопроекты и теперь ждём, как проголосуют другие партии», – заявил Сергей Миронов.*

Полевской замерзает – уроки аварии, которую нельзя забыть

Пока активисты на местах добиваются конкретных результатов, в области происходят события, которые заставляют говорить о системном кризисе отрасли. Всем известна нашумевшая авария в Полевском, где в разгар отопительного сезона 2025–2026 годов без тепла остались десятки жилых домов и социальных объектов. Подобные чрезвычайные происшествия — не случайность, а прямое следствие износа сетей и отсутствия реального контроля за работой коммунальных служб. Именно поэтому разговор на совещании быстро перешёл от частных побед к необходимости менять правила игры на федеральном уровне.



В Уральском юридическом университете обсудили ситуацию о вышем образовании

Хватит грабить народ! Три законопроекта, которые перекроют коррупционную трубу

Заслушав всех участников совещания, Сергей Миронов сразу заговорил о наболевшем: объявил о внесении трёх законопроектов, которые связаны одной целью – остановить воровство в ЖКХ и защитить кошельки граждан.

Он подчеркнул: тарифы растут, трубы гниют, а толку нет, потому что в отрасли есть системная «протечка» – коррупция. Прежде чем повышать цены, нужно навести порядок.

Обещали 1,7% – дерут 17%: арифметика коммунального грабежа

В январе обещали символический рост на 1,7%, а в платёжках – 17% и выше. К коммуналке добавились жилищные услуги, капремонт, вывоз мусора, дифтарифы на электроэнергию.

Теперь правительство запланировало на 1 октября второе повышение. Средний рост по стране – 9,9%, что выше инфляции. Но это усреднённая цифра. Для регионов утверждают свои индексы и «допустимые отклонения». Пример: Свердловская область – индекс 9,6% плюс отклонение 2,1%, итого почти 12%. А в Ставрополье индекс 22% плюс 21,9% отклонения – можно повышать почти на 45%! Это безумие, которое надо остановить.

Разворошить змеиное гнездо: аудит, тюрьма и миллиарды, которые украли у нас

Миронов потребовал заморозить тарифы до масштабного федерального аудита всего ЖКХ. Не точечных проверок, а полной ревизии – «разворошить змеиное гнездо».

Почему это необходимо? ФАС выявила необоснованных тарифов на миллиарды, Генпрокуратура – что деньги граждан тратили на авто и корпоративы, Счётная палата признала концессии неэффективными. Глава мусорного оператора сбежал за границу. В Свердловской области на мусорную реформу заложили 31 млрд рублей, а результата нет: полигон не построен, контейнеры переполнены. В Восточной зоне уже возбуждены дела о хищении более 200 млн рублей. Деньги просто украдены.

Фракция СР в Госдуме требует: каждый рубль – под публичный контроль, за каждый фальшивый акт – уголовное дело. За необоснованные начисления нужны не возвраты, а тюрьма.



У мемориала «Чёрный тюльпан» в Екатеринбурге лидер партии встретился с ветеранами СВО и возложил цветы в память о погибших

Вороватых частников – долой! Тарифы можно не повышать, а снижать

По результатам аудита Миронов предлагает национализировать отрасль, возвращая её от вороватых частников государству. Пример – Тамбовская область, где губернатор уже запустил этот процесс. Частники, как правило, не решают госзадачи, они набивают карманы.

Ежегодно фракция партии «Справедливая Россия» вносит альтернативный бюджет. В проекте-2026 предлагалась заморозка тарифов на три года. Расчёты показывают: за счёт исключения коррупции и эффективного госуправления можно не повышать, а снизить тарифы минимум на 20%. Повышать больше некуда. Хватит «ухать» деньги граждан в трубу ЖКХ, прогнившую от коррупции.

Чтобы побеждать, нужно оружие: пакет поправок от тех, кто знает систему изнутри

В ходе совещания участники не просто поделились результатами своей работы – они передали целый пакет поправок в Жилищный кодекс РФ, сформированный на основе практического опыта защиты прав жителей.

Статус и полномочия. Закрепить в Федеральном законе о местном самоуправлении статус Совета микрорайона как формы участия населения. Дать советам право вносить проекты муниципальных решений по благоустройству, ремонту и тарифам, фиксировать нарушения и направлять акты для наложения штрафов. Обязать администрацию ежеквартально проводить совещания с советами. Сократить срок рассмотрения обращений до 15 дней. Гарантировать безвозмездное пользование помещениями.

Стандарты допуска УК. Утвердить обязательный перечень техники и инвентаря как условие лицензирования. Привязать минимальный уставной капитал УК к площади обслуживаемого жилфонда. Ввести обязательное страхование гражданской ответственности. Установить нормативы численности технического персонала в зависимости от числа домов, данные об аттестации публиковать в ГИС ЖКХ.

Финансовый контроль. Обязать УК построчно раскрывать расходы с экономическим обоснованием. Установить 10-дневный срок ответа совету дома со штрафами за нарушение. Запретить повторно включать в квитанции незаконные суммы под персональную ответственность директора. Дать совету дома право инициировать внесудебный перерасчёт за неоказанные услуги. Сделать методики расчёта тарифа обязательными, запретить вводить новые платы без одобрения общего собрания.

По инициативе Андрея Кузнецова в регионе создана уникальная для России система жилищного самоуправления, объединяющая советы домов и микрорайонов.

Аварийное жильё. Установить 30-дневный срок для принятия решения об аварийности. Сделать заключение независимой экспертизы обязательным для комиссии. Закрепить: если дом доведён до состояния «ограниченно годного» из-за бездействия УК и чиновников, восстановление проводится за госсчёт. Ввести административные штрафы для чиновников за срыв сроков.

Ответственность за ложные ответы. Ввести штрафы, кратные зарплате, за системную ложь в ответах гражданам. При повторных нарушениях – увольнение.

Все озвученные инициативы легли в основу пакета поправок в Жилищный кодекс, переданного Сергею Миронову для дальнейшей законодательной работы. Совещание наглядно показало: выстроенная Андреем Кузнецовым система поддержки жителей через Центры защиты прав граждан и советы домов не только эффективно решает проблемы на местах, но и формирует повестку для изменений федерального законодательства.

За смерть людей – самые строгие меры: покончить с убийствами в ЖКХ

Внесённый сегодня антикоррупционный пакет предусматривает жёсткое наказание за воровство. Мы требуем отмены моратория на смертную казнь и будем добиваться этого дальше. Высшая мера должна применяться не только за хищения, повлёкшие ущерб обороноспособности страны, но и за преступления в сфере ЖКХ с человеческими жертвами. Если из-за откатов и распилов рухнул дом, взорвался газ, погибли люди – отвечать виновные должны по всей строгости закона. Это не хозяйственное преступление, это убийство.

УКРАЛ САМ – ОТВЕТИТ ВСЯ СЕМЬЯ. ХВАТИТ ПРЯТАТЬ НАГРАБЛЕННОЕ

СР требует конфисковывать имущество не только у вора, но и у родственников, если они не докажут законность покупок. «Взяточники переписывают дворцы на троюродных племянников – этот цирк пора заканчивать. Никаких сроков давности для казнокрадов, никакого УДО. Ратифицируем 20-ю статью Конвенции ООН о незаконном обогащении: не можешь объяснить миллионы – конфискация и уголовное дело», – убежден лидер партии.

ГЕНЕРАЛЫ И ГУБЕРНАТОРЫ: НИКАКИХ ПОЧЁТНЫХ ОТСТАВОК

Вторая часть пакета – за завышение госконтрактов десятикратные штрафы. Завысил на миллион – верни десять. Денег нет – принудительные работы.

Предлагается ввести особое производство для VIP-казнокрадов – губернаторов, генералов, топ-менеджеров госкомпаний. Никаких почётных отставок и тёплых мест в советах директоров! Проворовался – на скамью подсудимых.

ВОРУЕШЬ НА ОБОРОНКЕ – ОТВЕТИШЬ ГОЛОВОЙ

Самый жёсткий пункт. В реалиях военного времени воровство при строительстве оборонительных сооружений, поставках оружия и боеприпасов – это не хищение, а измена Родине и предательство на крови.

Предлагается ввести в УК новую статью – «Коррупционная деятельность против безопасности граждан» – с самым жестким наказанием. На совести этих людей – гибель наших солдат и мирных жителей. Они не заслуживают снисхождения.

«Справедливая Россия» продолжит борьбу за отмену моратория на смертную казнь. Мы не раз поднимали этот вопрос. В условиях СВО и растущего террора это жизненная необходимость. Всем пора снять розовые очки и принять решение, которого ждёт народ. Нужна политическая воля», – говорит Сергей Миронов.

Не могли на встрече не затронуть вопрос СВО. Люди интересовались: что дальше?

> **Сергей МИРОНОВ**:
> *ТАК ПОБЕДИМ!*
>
> *«Первое – сменить статус. Это не СВО, это антитеррористическая операция. Цель – уничтожение главарей киевского режима. С террористами переговоров не ведут.*
>
> *Мы воюем против всего блока НАТО. Их ВВП – 42 триллиона долларов, военные расходы – 1,5 триллиона. В 1941-м мы уступали врагу в разы и победили – мобилизацией и волей.*
>
> *Рецепт сегодня тот же. Единый мобилизационный штаб по образцу Государственного комитета обороны. Центробанк – на службу обороне, ставка для ОПК промышленных предприятий не выше 5%. Напрямую, без банков-спекулянтов. Полное эмбарго на экспорт в НАТО нефти, газа, урана, титана, никеля, палладия – хватит кормить врага. Смертная казнь за коррупцию в обороне, конфискация имущества семьи. Обуздать тарифный грабёж ЖКХ и спекулянтов топливом. Национализация отраслей, где частник провалился. Технологический рывок: дроны, спутники, РЭБ – за месяцы, не за годы. По-другому не победить. Враг должен быть разбит».*

Акция год от года становится всё более значимой для каждого, кто вырос в Полевском

«Здесь наши корни»

Полевские одиннадцатиклассники высадили ещё 30 деревьев в парке-дендрарии в рамках акции «Аллея выпускников»



Фото Марии Алексеевой

В акции приняли участие выпускники всех школ Полевского. Вместе с ребятами – их классные руководители и директора школ. На снимке политехнический лицей №21 «Эрудит»

Акция «Аллея выпускников» стала для Полевского традиционной. Вот уже семь лет накануне выпускного бала школьники высаживают деревья на благоустроенных территориях города. В дендрарии ребята пополняют видовое разнообразие растений пятый год. В этом году они высадили кедры, клёны, ели, сирень и лиственницу – именно эти породы, по словам специалистов, лучше всего приживаются в уральском климате и станут настоящим украшением парка.

И пусть в этом году уральская погода внесла свои коррективы: дату пришлось перенести на неделю из-за дождей, – отменять мероприятие никто даже не думал. Как отметила начальник Управления образованием **Марина Чеснокова**, когда встал вопрос о переносе, все руководители школ в голос сказали: «Нет, обязательно нужно провести, и никакие погодные условия не должны повлиять». И этот настрой разделили все участники.

Напомним, акция родилась в Полевском по инициативе Попечительского совета, и до настоящего времени попечители активно её поддерживают. Как и всегда, почётную миссию вместе с ребятами разделили глава Полевского округа **Константин Поспелов**, председатель Попечительского совета, управляющий директор СТЗ **Дмитрий Марков**, начальник Управления образованием Марина Чеснокова, а также представители Общественной палаты города и партии «Единая Россия».

Вместе с ребятами – их педагоги и директора школ.

– Это очень важная, нужная традиция, которая зародилась уже достаточно давно, и поддерживается нашими выпускниками, а для нас это ещё одна возможность порадоваться за наших учеников, потому что они будут строить будущее нашего Полевского, Свердловской области и всей России, – отметила директор политехнического лицея №21 «Эрудит» **Людмила Высоцкая**.

Всего в этом году в Полевском 255 выпускников-одиннадцатиклассников, это 13 классов. Все ребята, которые не заняты на экзаменах, приняли участие в акции.

Церемония открытия получилась по-настоящему торжественной. Мероприятие стартовало с гимна Российской Федерации – ведь 2026 год объявлен Годом единства народов России, и сегодняшняя посадка стала не просто экологической акцией, а символом сплочённости и общей ответственности за будущее.



Почётную миссию вместе с ребятами разделили глава Полевского округа Константин Поспелов, управляющий директор СТЗ Дмитрий Марков и начальник Управления образованием Марина Чеснокова



От лица Попечительского совета, инициатора акции, к ребятам обратился Дмитрий Марков



У каждого выпускного класса теперь есть в Полевском своё дерево или даже несколько



В школе №17 даже появилась традиция: дотронуться до саженца и загадать желание



В этом году ребята высаживали кедры, клёны, ели, сирень и лиственницу



Уже пятый год «Аллея выпускников» высаживается в парке-дендрарии. К акции неизменно присоединяются и учащиеся школ южной части города

Обращаясь к выпускникам, глава Полевского Константин Поспелов отметил, как быстро растут деревья, посаженные предыдущими поколениями школьников:

– Пройдите по городу – начиная с аллеи на въезде, загляните в дендрарий – и вы увидите, как окрепли те деревья, которые когда-то сажали ваши предшественники. Сегодня ваша очередь. Я очень надеюсь, что эта традиция будет продолжаться.

Дмитрий Марков напомнил ребятам о самом главном – о том, что останется с ними навсегда:

– У вас большая общая история, масса воспоминаний. Вы сохраните дружбу и хорошие отношения. Но у вас у всех будет то единственное, что будет вас объединять много-много лет, – это дерево, которое вы посадили. Пусть это будет знаком вашего успеха в жизни. У каждого он будет свой, но я желаю, чтобы для всех он был одинаково успешным.

А Марина Чеснокова подчеркнула символичность момента:

– Буквально через несколько дней состоится выпускной, и каждый из вас продолжит свой жизненный путь самостоятельно. Я желаю вам, чтобы все ваши мечты обязательно стали реальностью, и чтобы вы оставались дружными классами. Хотя бы раз в год приходите в дендрарий, к своим деревьям, и смотрите, как они растут. А значит, и вы растёте, становитесь взрослее, и ваши дни наполняются новыми смыслами.

Теперь у каждого выпускного класса есть своё дерево (или даже несколько) – это символ начала взрослой жизни и память на долгие годы.

– Я считаю, что акция очень символична. Сегодня мы сажаем деревья, и они будут символизировать нас – маленьких, молодых. Чтобы мы помнили, что здесь наши корни. Когда мы будем приезжать в Полевской, мы будем ходить по этой аллее и вспоминать наш выпуск, наши молодые годы, – поделилась эмоциями **Софья Политова**, выпускница политехнического лицея №21 «Эрудит»

В этом году было высажено ровно 30 саженцев – теперь они пополнят зелёное наследие Полевского, став живым напоминанием о выпуске 2026 года.

В следующем году глава города предложил провести акцию на улице Коммунистической, чтобы добрая традиция продолжала разрастаться. А у выпуска 2026 года теперь есть свое место на карте Полевского – место, где начинается их взрослая жизнь.

Мария АЛЕКСЕЕВА

Праздник, собравший выпускников, их родителей и педагогов, стал яркой точкой в школьной жизни ребят и началом нового большого пути.

26.06.2026: день, когда началась взрослая жизнь

В Полевском состоялся выпускной бал для 255 одиннадцатиклассников



Фото Марии Алексеевой

На торжественном вечере наградили выпускников-высокобальников, которые успешно сдали ЕГЭ, и активистов школ



БОЛЬШЕ ФОТО в группе ПроПолевской

В красивую дату – 26.06.2026 – полевских выпускников встречали во Дворце культуры СТЗ: с красной дорожкой, музыкой и цветами. В Полевском сохраняют добрую традицию устраивать для ребят яркий запоминающийся праздник.

В этот вечер в одно время, в одном месте можно было увидеть лучших представителей молодого поколения. Каждый из этих 255 ребят преуспел в учёбе, спорте, творчестве, общественной жизни. Им по 17-18 лет, и у них всё только впереди.

Уроки, которых нет в учебниках

Прежде во всех школах Полевского состоялись свои выпускные вечера. Педагоги произнесли свои напутственные речи, а ребята – слова благодарности за знания, за доброе отношение и те нравственные ориентиры, которые каждый вынес из школьных стен. Одиннадцатиклассники получили аттестаты и в последний раз перешагнули порог школы в качестве учеников.

А дальше – вальс. На площадке перед Дворцом культуры выпускники школ Полевского танцевали свой последний школьный танец и, взявшись за руки, вошли в зал на торжественную церемонию.

С приветственными словами к выпускникам обратились первые лица муниципалитета: глава Полевского муниципального округа **Константин Поспелов**, председатель Думы ПМО **Дмитрий Коробейников**, а также председатель Общественной палаты **Валерий Колотилов**, депутат Думы **Анатолий Немешаев** и начальник Управления образованием ПМО **Марина Чеснокова.**

Обращаясь к выпускникам, глава округа дал им ценное напутствие:

– Вы каждый день будете сталкиваться с выбором: как поступить, что сказать, куда пойти, и важно в этот момент принять правильное решение. Если вам предстоит выбрать между простой и сложной работой – выбирайте сложную. Будет трудно, но вкус победы будет очень и очень приятным. Быть честным или обмануть? Будьте честными – это долгосрочная стратегия, она никогда не проигрывает. Если вдруг вы станете перед выбором, какую жизнь проживать – свою или навязанную кем-то, выбирайте свою. И тогда вы будете гордиться собой. Пусть выбор всегда будет в вашу пользу! И никогда не забывайте, что труд и успех всегда идут рука об руку.

Дмитрий Коробейников добавил: «Я хочу пожелать вам любить жизнь, и пусть она ответит вам взаимностью».

– Я не буду сегодня желать удачи, потому что она может быть, а может и не быть. Я пожелаю вам успеха! – сказала выпускникам Марина Чеснокова. – За что бы вы ни взялись, пусть результат будет успешным. Добивайтесь тех целей, которые вы ставите перед собой. Постарайтесь так прожить свою жизнь, чтобы ваши мечты обязательно стали реальностью. Для этого у вас всё есть. С праздником!

11 лет рядом

В этот вечер на сцене чествовали не только выпускников, но и тех, кто вел их к знаниям на протяжении 11 лет. Директорам школ и классным руководителям вручены Благодарственные письма главы Полевского муниципального округа.

Как приветствовали ребята своих педагогов! Учителя выходили на сцену под бурные овации, ученики вставали с кресел целыми классами и громко поддерживали своих классных руководителей. «Татьяна Геннадьевна, мы вас любим!» – звучало из зрительного зала.

Именно они, строгие и ласковые, терпеливые и чуткие, были с ребятами 11 лет. **Светлана Аксёнова**, **Наталья Созонтова**, **Ксения Зангирова**, **Ольга Чипуштанова**, **Елена Шубина** и **Светлана Сурнина**, **Татьяна Сорокина**, **Сергей Намятов**, **Любовь Блаженец**, **Татьяна Игнатенко**, **Татьяна Козлова**, **Ирина Шкитова**, **Евгения Сомова**, **Ольга Полищук** – имена этих педагогов навсегда останутся в сердцах их учеников. Всего Полевской выпускает в 2026 году 13 одиннадцатых классов.

Классные руководители остались на сцене, чтобы сказать своим повзрослевшим детям тёплые слова. Это был момент, когда даже самые строгие учителя не могли сдержать слёз. Они вспоминали, какими маленькими пришли к ним ребята, как на их глазах они росли, спорили, ошибались, побеждали и, главное, становились личностями. Им было жаль расставаться, но в их голосах звучала светлая грусть – ведь впереди целая жизнь, а она складывается по-разному.

Особые слова благодарности в этот вечер прозвучали в адрес родителей, чья активная жизненная позиция и поддержка помогали школьникам на всём пути. На сцену приглашали самых активных родителей с творческим подходом, постоянных участников и организаторов всех внеклассных мероприятий.

Те, кто доказал: труд = успех

Главными героями вечера, безусловно, стали сами выпускники. Те, кто доказал, что упорство и труд обязательно приводят к успеху. На сцену поднимались высокобалльники – 19 ребят, набравших боле 90 баллов на ЕГЭ, и среди них двое стобалльников (о них подробнее на странице 5). Такие высокие результаты продемонстрировали выпускники школ № 4, 8, 13, 17, 18, 20, Политехнического лицея № 21 «Эрудит» и школы села Полдневая. 55 ребят получат медали «За особые успехи в учёбе».

Отдельно чествовали активистов – тех, кто всю школьную жизнь был в гуще событий, кто организовывал концерты, участвовал в олимпиадах, побеждал в спортивных соревнованиях и делал школьную жизнь яркой и насыщенной. Их 26!

Одиннадцатиклассники выступили с ответным словом и показали трогательный номер.

А потом случился тот самый «занавес», который символически закрыл одну главу их жизни и открыл другую. В воздух взлетели конфетти, зал аплодировал стоя.

Пусть это прощание со школой и было наполнено грустью, но она была светлой. Ведь учителя провожали в большую жизнь тех, кого растили 11 лет, а ребята уносили с собой главное – знания, дружбу и веру в себя.

Мария АЛЕКСЕЕВА





Выпуск 2026 года для Полевского очень успешный: 55 ребят подтвердили медали «За особые успехи в учёбе»



Классным руководителям выпускных классов вручены Благодарственные письма главы Полевского муниципального округа

Через камни и грязь

Полевские экипажи покорили «Уральский рубеж»

С 12 по 14 июня в окрестностях Миасса Челябинской области прошёл второй этап Кубка Российской автомобильной федерации и второй этап чемпионата Челябинской области по автомобильному триалу.



Фото предоставлено Евгением Пелевиным

Два полевских экипажа успешно выступили на фестивале «Уральский рубеж»

RFC Russia Ural – соревнования внедорожных экипажей на специально подготовленных трассах с естественными и искусственными препятствиями. Truck Trial – автомобильный триал, в котором участники преодолевают сложные участки на внедорожной и грузовой технике

Соревнования состоялись в рамках фестиваля RFC Russia Ural и Truck Trial «Уральский рубеж». На сложных внедорожных трассах встретились сильнейшие пилоты из разных регионов России. Участие в фестивале также приняли спортсмены из Казахстана и Беларуси. Экипажам предстояло преодолеть крутые подъёмы, каменные участки, водные преграды, глубокую грязь и болотистую местность.

Фестиваль «Уральский рубеж» проходит под Миассом второй год подряд. Его организатором выступает региональная спортивная общественная организация «Федерация автомобильного спорта Челябинской области». За происходящим на трассе следили тысячи зрителей. Болельщики аплодисментами встречали каждый экипаж, сумевший пройти сложный участок. Поддержку получали и те участники, которым не удавалось преодолеть препятствие с первой попытки, но они все равно продолжали борьбу.

Одной из самых сложных площадок второго этапа Кубка RFC Russia Ural Global Series 2026 стал каменный карьер у реки Сыростан. На спецучастках значение имела каждая деталь: мощность двигателя, надёжность автомобиля, мастерство пилота, точность действий штурмана и скорость работы с лебёдкой.

Справиться со всеми испытаниями удалось далеко не каждому. Практически на каждом сложном участке требовалась помощь эвакуатора. До финиша добрались экипажи, сумевшие сохранить технику и правильно распределить силы на протяжении трёх соревновательных дней.

Полевской на «Уральском рубеже» представляли два экипажа. В категории R2 среди промодифицированных автомобилей выступили **Евгений Пелевин** и **Дмитрий Попов**. Экипаж одержал победу по итогам второго этапа.

В категории R3 среди модифицированных автомобилей соревновались **Юрий Речкин** и **Павел Шамсимуниров**. Полевчане заняли четвёртое место на этапе и поднялись на вторую строчку по сумме результатов двух этапов соревнований.

Для спортсменов три дня стали настоящей проверкой техники, выдержки и командной работы. Им предстояло пройти 20 специальных участков. На двух из них экипаж Евгения Пелевина не смог показать зачётный результат.

– В первый день причиной неудачи стал шноркель, – рассказал Евгений. – Во время прохождения водной преграды двигатель набрал воду. Нам пришлось срочно восстанавливать автомобиль и менять масло, чтобы продолжить соревнования. Во второй день подвела новая лебёдка. Она оказалась медленнее, чем рассчитывали, а затем сломалась уже на первых соревнованиях. Для завершения спецучастка нам не хватило всего одной минуты.

Третий день полевской экипаж прошёл без сходов. Однако автомобиль уже заметно устал после предыдущих нагрузок: начало буксовать сцепление, нестабильно работал двигатель. Сказывалась усталость и у самих спортсменов, но Евгений и Дмитрий продолжили борьбу и завершили соревнования победой.

На протяжении всего фестиваля для зрителей работала насыщенная развлекательная программа. Гостей ждали конкурсы, розыгрыши призов и подарков, а также активности для взрослых и детей. Любители острых ощущений могли принять участие в тест-драйвах полноприводных автомобилей и лично проверить возможности техники на бездорожье.

Оранжевый буй вновь в Полевском

Покорители открытой воды встретились на Глубоченском пруду

Более 80 спортсменов из разных городов России приняли участие в межрегиональных соревнованиях по плаванию «Оранжевый буй open water», которые прошли 27 июня на Глубоченском пруду. Команда «ЕгоркаTeam» проводит этот заплыв в Полевском уже шестой год подряд.



Фото предоставлено ВК Егорка тим

На старт вышли любители плавания из Полевского, Екатеринбурга, Челябинска, Санкт-Петербурга, Арамиля, Верхней Пышмы, Миасса, Берёзовского, Ревды, Снежинска, Сысерти, Нижнего Тагила, Каменска-Уральского, Перми, Первоуральска и других городов. География участников вновь подтвердила межрегиональный статус соревнований.

Целые сутки дождь щедро поливал спортсменов, вода была холодной (+19°С), но это не испугало пловцов. По словам организаторов, участники выступали в гидрокостюмах, которые защищали от холода и позволяли комфортно чувствовать себя в воде.

В зависимости от возраста и уровня подготовки пловцы преодолевали 500 метров, один или два километра. Каждый участник выходил на старт со специальным ярким буем. Такой поплавок делает спортсмена заметным на открытой воде, снижает риск столкновения, а при необходимости позволяет остановиться, восстановить дыхание и немного отдохнуть.

Участников распределили по четырём возрастным группам: от 12 до 17 лет, от 18 до 37 лет, от 38 до 49 лет, а также 50 лет и старше. При этом на одной дистанции рядом соревновались опытные взрослые пловцы и юные спортсмены, которые порой не только не уступали старшим, но и входили в число лидеров общего зачёта.

Среди женщин на 500 метрах победила **Ксения Галкина**. Второй стала **Полина Шурмей** из Челябинска, третьей – **Ольга Сычёва** из Екатеринбурга. В мужском зачёте тройку лидеров составили **Александр Чариков**, **Артём Шурмей** и **Михаил Падаляко** из Арамиля.

Особого внимания заслуживает выступление юной параатлетки **Кристины Нерчук** из Екатеринбурга. Она преодолела 500 метров за 10 минут 16,38 секунды и вошла в десятку сильнейших участников общего зачёта.

На километровой дистанции первым финишировал **Александр Ларин** из Екатеринбурга. Его результат составил 12 минут 24,61 секунды. Всего 0,42 секунды разделили **Никиту Никифорова** из Арамиля и **Никиту Сюксина** из Екатеринбурга: юный спортсмен стал вторым, а его соперник – третьим.

Среди женщин лучший результат на одном километре показала **Дарья Мухина** из Арамиля – 15 минут 0,60 секунды. Второе место заняла **Анастасия Таскаева** из Челябинска, третье – **Варвара Першина** из Арамиля.

Самая длинная дистанция составила два километра. Быстрее всех её преодолел **Максим Иванов** из Екатеринбурга, завершивший заплыв за 24 минуты 48,78 секунды. Вторым стал **Тимофей Пермянин** из Арамиля, третьей – **Анастасия Епифанцева**, также представлявшая Арамиль.

В женском зачёте на двух километрах первенствовала Анастасия Епифанцева. Всего несколько секунд ей уступила **Елена Маркелова**, а третьей стала **Василиса Бушуева**. Все три спортсменки приехали из Арамиля и выступали в детской возрастной категории.

«Оранжевый буй» вновь объединил людей разного возраста и уровня подготовки. Для одних участников заплыв стал борьбой за место на пьедестале, для других – личным испытанием и возможностью проверить себя на открытой воде. Несмотря на дождь и прохладную погоду, соревнования получились массовыми, зрелищными и по-настоящему спортивными.

Валерия МИХАЙЛОВА

Городская афиша

КУЛЬТУРНЫХ МЕРОПРИЯТИЙ с 2 по 8 июля

Городская афиша подготовлена Управлением культурой ПГО

ЦЕНТР КУЛЬТУРЫ И НАРОДНОГО ТВОРЧЕСТВА

ул. Победы, 7

3 июля в 18.00 **0+**

Праздничный концерт «Семья – сердце России»



Это вечер об искренней любви к родным и близким, о добрых семейных отношениях, верности семье и нашему Отечеству. Семья, дом, близкие и родные – всё это наполняет нашу жизнь особенным смыслом, помогает достигать больших высот, преодолевать любые невзгоды. В семье мы учимся любить и поддерживать друг друга, делимся радостями и горестями. В программе яркие и трогательные номера творческих коллективов и исполнителей. Приходите, чтобы провести время в тёплой атмосфере, наполненной душевными песнями и красивыми историями!

Вход свободный.

ГОРОДСКАЯ ДЕТСКАЯ БИБЛИОТЕКА № 2

ул. Коммунистическая, 46

С 6 по 10 июля **6+**

Познавательный час «Детям знать положено правила дорожные»



Приглашаем на познавательный час, посвященный правилам дорожного движения. Ребята вспомнят основные правила безопасности на дороге, узнают, как избежать опасных ситуаций, и поймут, почему так важно быть внимательным.

Телефон для записи: 5-90-96.
Вход свободный.

ЦЕНТРАЛЬНАЯ ДЕТСКАЯ БИБЛИОТЕКА ИМЕНИ П.П.БАЖОВА

ул. Карла Маркса, 21

8 июля в 11.00 **6+**

Уличная акция «Семья – начало всех начал»



Приглашаем на акцию, посвященную Дню семьи, любви и верности. Жители города вспомнят о самых важных семейных ценностях, поговорят о традициях и обрядах, познакомятся с добрыми книгами для семейного чтения. Гостей ждут игры на знание семейных традиций, пословицы и загадки о семье.

Телефон для записи: 2-49-31.
Вход свободный.

КУЛЬТУРНО-ЭКСПОЗИЦИОННЫЙ КОМПЛЕКС «БАЖОВСКИЙ»

ул. Карла Маркса, 21

До 10 июля **0+**

Выставка творческих работ учащихся Детской школы искусств «Мир глазами детей»



Традиционно в конце учебного года открывается выставка, которая подводит итог работы учащихся и преподавателей художественного отделения Детской школы искусств. В этом году выставка посвящена Году единства народов России. В экспозиции представлены лучшие учебные работы по академическому рисунку, живописи и декоративно-прикладному творчеству, выполненные в различных техниках с использованием многообразия материалов. Это настоящий праздник творчества и вдохновения, отражающий уникальное видение юных художников и их связь с культурным, историческим наследием нашей страны и богатством природы. Своим творчеством они показывают, что искусство – это мощный инструмент сохранения памяти и самовыражения.

Стоимость билетов: детского – 50 рублей, взрослого – 80 рублей.

ГОРОДСКОЙ ЦЕНТР ДОСУГА «АЗОВ»

ул. Свердлова, 4

3 июля в 20.00 1 **8+**

Стендап в Полевском



Комики из Екатеринбурга со своими лучшими и проверенными шутками возвращаются! Если вам хочется получить новые эмоции и впечатления или вы устали от однообразных вечеров и ищете то самое место, где можно выдохнуть и просто побыть собой, возьмите своих близких и приходите на вечер живого юмора.

Кто-то скажет: «В Полевском нечего делать», но в апреле мы уже доказали, что это не так, и готовы доказать снова. Вас ждут полтора часа смеха, чтобы отвлечься от стресса и проблем! Успевайте занять свои места, количество билетов ограничено.

Стоимость билета 1100 рублей.
Касса: +7 (34350) 4-56-06, доб. 204.

РОДИНА

СМОТРИТЕ с 2 по 8 июля в ГЦД «Азов»

- «Холоп-3» **12+**
- «Дед Фомич» **6+**
- «Папа, купи пёсика» **6+**
- «Три богатыря. Ни дня без подвига 3» **6+**
- «Малыш-каратист» **6+**
- «Распаковка» **6+**
- «Касса невест» **16+**
- «Орудие. Новая глава» **18+**

ПОДРОБНУЮ ИНФОРМАЦИЮ о времени киносеансов, в том числе доступности их по Пушкинской карте, можно получить на сайте **гцдазов.рф**, в социальных сетях или по телефону **8 (34350) 4-56-06** (доб.204)

Проект редакции

Приём заявок на «Парад колясок» продолжается!

Наше самое летнее, самое детское, самое креативное шоу ждёт самые удивительные средства передвижения. В этом году редакция газеты «Диалог» и партнёры проведут уже 17-й семейный праздник «Парад колясок» (0+). По доброй традиции он пройдёт в День города у фонтана в городском парке северной части города.

Если у вас есть ребёнок и у него есть транспортное средство, имеющее хотя бы одно колесо, – вам к нам. У нас нет ни возрастных, ни творческих ограничений. Наряжайте всё, что движется (коляски, велосипеды, самокаты, электромобили, а может быть даже гироскутеры) и присоединяйтесь! Всем участникам мы дарим подарки и яркие впечатления.

Заявку можно подать:

- на портале ПроПолевской.рф
- на электронную почту редакции dlg_pol@mail.ru.

Обязательно укажите: имя ребёнка, имя и фамилию родителя, номер контактного телефона, вид транспортного средства (коляска, самокат, велосипед и пр), тему оформления коляски.

Точную дату и время сообщим дополнительно.

Наши участники говорят, что «Парад колясок» заряжает позитивом, мы им охотно верим!



Редакция

ПЕРВЫЙ
05.00 Доброе утро (0+)
09.00, 11.00, 14.00, 17.00, 03.00 Новости
09.05 Модный приговор (0+)
09.55 Жить здорово! (16+)
10.40 Подкаст.Лаб (16+)
11.30 Подкаст.Лаб (16+)
12.35 Большая игра (16+)
13.45 Время покажет (16+)
15.00 Давай поженимся! (16+)
15.50 Мужское/Женское (16+)
16.45 Время покажет (16+)
18.45 Большая игра (16+)
19.50 Пусть говорят (16+)
21.00 Время
21.45 Т/с «Минута тишины» (16+)
22.40 Время покажет (16+)
23.55 Время героев (16+)
01.00 Подкаст.Лаб (16+)

РОССИЯ 1
05.00 «Утро России» (12+)
05.06 Вести-Урал (16+)
08.41 «Утро России» (12+)
09.00, 11.00, 14.00, 16.30, 20.00 Вести
09.30 Местное время
09.55 «О самом главном» (12+)
11.30 Вести-Урал (16+)
12.00 «60 минут» (12+)
14.30 Т/с «Тайны следствия» (16+)
17.00 «Малахов» (16+)
18.00 «60 минут» (12+)
21.10 Вести-Урал (16+)
21.30 Т/с «Галка» (16+)
00.35 «Вечер с Владимиром Соловьёвым» (12+)
03.10 Т/с «Тайны следствия» (16+)

МАТЧ!
08.00 Смешанные единоборства. UFC (16+)
09.00, 14.55, 19.50 Новости
09.05, 19.55, 22.45 Все на Матч! (12+)
11.30 Футбол. Чемпионат мира. 1/8 финала (6+)
13.45 Улётный Футбол (12+)
14.35 Футбол. Чемпионат мира. Обзор (6+)
15.00 Футбол. Чемпионат мира. 1/8 финала (6+)
17.15 Футбол. Чемпионат мира. 1/8 финала (6+)
19.30 Футбол. Чемпионат мира. Обзор (6+)
20.30 Футбол. Чемпионат мира. 1/8 финала (6+)
23.30 Футбол. Чемпионат мира. 1/8 финала (6+)
02.05 Все на Матч! (12+)

ДОМАШНИЙ
06.30 По делам несовершеннолетних (16+)
07.20 Давай разведёмся! (16+)
08.20 Тест на отцовство (16+)
10.35 Д/ф «Прости меня…» (16+)
11.40 Д/ф «Беду отведу» (16+)
12.50 Д/ф «Знахарка» (16+)
13.25 Д/ф «Верну любимого» (16+)
14.00 Д/ф «Голоса ушедших душ» (16+)
14.35 Х/ф «По ступеням любви» (16+)
19.00 Т/с «Доктор, я боюсь…» (16+)
23.15 Х/ф «Он мне изменяет» (16+)
00.20 Д/ф «Понять. Простить» (16+)
01.20 Т/с «Порча» (16+)
02.15 Д/ф «Знахарка» (16+)
02.45 Д/ф «Верну любимого» (16+)
03.10 Д/ф «Голоса ушедших душ» (16+)
03.35 Тест на отцовство (16+)

НТВ
04.45 Т/с «Лесник» (16+)
06.30 Утро. Самое лучшее (16+)
08.00 Сегодня
08.25 Т/с «Лесник» (16+)
10.00 Сегодня
10.35 Т/с «Лесник» (16+)
13.00 Сегодня
13.25 Чрезвычайное происшествие (16+)
14.00 Т/с «Бим» (16+)
16.00 Сегодня
16.45 Днк (16+)
19.00 Сегодня
20.00 Т/с «Балабол» (16+)
22.15 Т/с «Дельфин» (16+)
00.20 Сегодня
00.40 «Ч.Т.Д» С маргаритой симоньян (16+)
01.15 Т/с «Дельфин» (16+)
03.00 Т/с «Волк» (16+)

СТС
05.00 100 мест, где поесть (16+)
05.05 С лёгким утром! (16+)
05.50 С лёгким утром! (16+)
06.40 Просто кухня. Лучшее (12+)
08.00 Вам и не снилось (16+)
09.00 100 мест, где поесть (16+)
09.45 Х/ф «Холоп» (16+)
11.55 Х/ф «Снежный человек» (12+)
13.55 Т/с «Папины дочки. Новые» (12+)
17.55 Т/с «Граница миров» (16+)
21.00 Х/ф «Битва с киборгами» (16+)
22.55 Х/ф «Боевой механизм» (16+)
00.45 Х/ф «Координаты цитадель» (18+)
02.15 Х/ф «Белый слон» (18+)
03.35 М/ф «Папа-мама гусь» (12+)
04.55 100 мест, где поесть (16+)

СОЮЗ
07.00, 09.00 «Правило» (0+)
07.30, 10.30, 19.00 Фильм (0+)
08.00, 15.30, 21.30 «Доброе слово» (0+)
08.15, 11.45 «Книги» (0+)
08.30, 16.30, 21.00 «Апостол» (0+)
08.40, 16.40, 21.10 «Евангелие» (0+)
08.50, 16.50, 21.20 «Календарь» (0+)
09.45 «Обзор прессы» (0+)
10.00, 18.30 «Первосвятитель» (0+)
10.05 «Добротолюбие» (0+)
11.05 «Православная азбука» (0+)
11.30 «Кулинарное паломничество» (0+)
12.00 Божественная литургия (0+)
14.05, 16.05, 18.05, 20.05 «Новости» (0+)
14.30 «Литературный квартал» (0+)
15.00, 17.00, 18.45 «Союз онлайн» (0+)
15.15 «Кофе с батюшкой» (0+)
17.15 «Преображение» (0+)
17.30 «Из жизни епархии» (0+)
21.50 «Лерический герой» (0+)
22.10 «Беседы с батюшкой» (0+)

ОТВ
06.00, 09.00 Свердловское УТРО (12+)
08.00, 11.00, 18.00, 20.45, 23.30 «Все говорят об этом» (16+)
08.30 Д/ц «Большой скачок. Эмоциональный интеллект» (12+)
11.30 Д/ц «Неизвестная» (12+)
12.00 Прокуратура (16+)
12.20 Участок. Интервью (16+)
12.40, 18.30, 20.30, 23.00, 02.30 «Акцент» (16+)
13.00 Д/ц «ДНК России. Центральная Россия - многоликая душа державы» (12+)
13.30 «Люди права» (12+)
14.00, 17.00 Нейроновости (16+)
14.10 Д/ф «Галина Уланова. Земная жизнь богини» (12+)
15.00 Участок (16+)
15.25 Новости ТМК (12+)
15.45 Вестник корпораций (16+)
16.00 Д/ц «Большой скачок. Красота. Тело» (12+)
16.30 Д/ц «ДНК России. Самопожертвование ради людей» (12+)
17.10 Д/ф «Семейные тайны. Максим Горький» (12+)
18.50, 23.20 Новости региона (12+)
19.00, 21.30, 00.30 Новости (16+)
20.00, 22.30, 02.00, 03.30 СОБЫТИЯ (16+)
00.00 Д/ц «ДНК России. Урал: что скрывает сокровищница нашей страны» (12+)
01.30 Д/ц «Люди РФ. Разведчик от науки. Пётр Козлов» (12+)

РОССИЯ К
07.05 Легенды мирового кино (16+)
07.35 Х/ф «Прекрасная Елена» (12+)
09.00 Д/ф «Забытое ремесло» (16+)
09.15 Диалоги о животных (16+)
10.00, 12.30, 17.00, 19.30 Новости культуры
10.15 Неизвестные маршруты России (16+)
10.55 Х/ф «Расмус-бродяга» (0+)
12.05 Д/ф «Запечатленное время» (16+)
12.45 Д/ф «Твердыни земли русской» (16+)
13.35 Линия жизни (16+)
14.30 Х/ф «Без права на пощаду» (16+)
16.40 Кристальные истории (16+)
17.15 Д/ф «Первые в мире» (16+)
17.30, 01.30 Неделя камерной музыки (16+)
18.15 Д/ф «Всюду деньги, господа!» (16+)
18.45 Х/ф «Алиса Коонен» (16+)
19.45 Библейский сюжет (16+)
20.15 Спокойной ночи, малыши! (0+)
20.30 Х/ф «Следствие ведут ЗнаТоКи» (0+)
22.05 Спектакль «Берег утопии». «Путешествие» (16+)
00.35 Ступени цивилизации (16+)

ТАТАРСТАН
08.00 Телеочерк о Рашите Сабирове (16+)
09.00 «Новости» (16+)
09.15 «Соотечественники» (16+)
10.00 Концерт 12+ (12+)
10.30 «Теплые объятия матери» (16+)
11.50 «Семь дней» (16+)
13.00 «Новости» (16+)
13.30 «Музыкальный майдан» (16+)
14.05 Т/с «Подмена» (16+)
15.05 Телеочерк о Рашите Сабирове (16+)
16.05 Концерт 12+ (12+)
17.00 «Новости» (16+)
17.20 «Литературное наследие» (6+)
18.00 «Семь дней+» (16+)
18.30 «Кто мы татары?» (12+)
19.00 Концерт 12+ (12+)
19.30 «Зеркало эпохи» (6+)
20.00 «Новости» (16+)
20.20 Т/с «Подмена» (16+)
21.15 Концерт 12+ (12+)
21.35 «Теплые объятия матери» (16+)
22.30 «Точка опоры» (16+)
23.00 «Новости» (16+)
23.25 «В душе мелодии тальянки» (12+)
23.55 Кулинарная программа (6+)

КАРУСЕЛЬ
07.00 Ранние пташки (0+)
09.00 С добрым утром, малыши! (0+)
09.30 Чик-зарядка (0+)
09.35 М/ф «Лунтик» (0+) (0+)
12.20 Парк турум-бурум (0+)
12.30 М/ф «Супер Крылья. Спасатели мира» (0+)
12.45 М/ф «Лео и Тиг» (0+)
15.30 М/ф «Джи-Джи Бонд. Супергонщик» (6+)
15.45 М/ф «Инфинити Надо» (6+)
16.15 М/ф «Барбоскины» (0+)
18.30 М/ф «Мой брат-монстр» (6+)
18.40 М/ф «Царевны» (0+)
19.15 М/ф «Край Бебис. Волшебные слёзки» (0+)
19.20 М/ф «Царевны» (0+)
21.00 М/ф «Кошечки-собачки» (0+)
23.00 Спокойной ночи, малыши! (0+)
23.15 М/ф «Оранжевая корова» (0+)
00.30 М/ф «Метал Кард Бот» (6+)
01.00 М/ф «Приключения Пети и Волка» (12+)
02.55 М/ф «Король Шакир» (6+)
04.30 Ералаш (6+)

ТНТ
07.00, 07.30, 08.00, 08.30, 13.00, 13.30, 14.00, 14.30, 15.00, 15.30, 16.00, 16.30, 17.00, 17.30, 18.00, 18.30 Т/с «СашаТаня» (16+)
09.00 Сокровища императора (16+)
19.00, 19.30, 20.00, 20.30, 21.00, 21.30, 22.00, 22.30 Т/с «Жуки» (16+)
23.00 Х/ф «Иллюзия обмана» (16+)
01.10 Х/ф «На краю» (18+)
02.30, 03.20, 04.00, 04.40 Однажды в России (16+)

ЗВЕЗДА
05.50 Х/ф «Невыполнимое задание» (16+)
09.00 Новости дня (16+)
09.15 Т/с «Морской патруль» (16+)
13.00 Новости дня (16+)
13.25 Т/с «Морской патруль» (16+)
13.55 Т/с «Морской патруль» (16+)
15.00 Военные новости (16+)
15.05 Т/с «Морской патруль» (16+)
17.00 Новости дня (16+)
17.15 Т/с «Морской патруль» (16+)
19.00 Новости дня (16+)
19.40 Скрытые угрозы (16+)
22.05 Т/с «Каменская» (16+)
00.25 Х/ф «День счастья» (12+)
02.10 Д/ф «Перелом. Хроника Победы» (16+)
02.40 Т/с «Морской патруль» (16+)

ТВЦ
06.00 Настроение (12+)
08.10 Смех, дрожь и видео (16+)
08.35 Х/ф «Уравнение с неизвестными» (16+)
10.35 Актёрские драмы (16+)
11.30, 14.30, 17.50, 22.00, 00.00 События
11.50 Х/ф «Детектив на миллион. Оборотень» (12+)
13.45 Мой герой (12+)
14.50 Город новостей (16+)
15.05 Х/ф «Человек из дома напротив» (12+)
16.55 Прощание (16+)
18.05 Т/с «Метод Михайлова» (16+)
22.35 Хватит слухов! (16+)
23.05 Знак качества (16+)
00.30 Петровка, 38 (16+)
00.45 Д/ф «Русские тайны» (16+)
01.30 Д/ф «Больше не смешно» (16+)
02.10 Д/ф «Тайная комната» (16+)
03.00 Т/с «Анна-детективъ-2» (16+)
04.35 Актёрские драмы (16+)

РЕН ТВ
06.00 «С бодрым утром!» (16+)
08.30 «Новости» (16+)
09.00 «Военная тайна» (16+)
11.00 «Как устроен мир» (16+)
12.00 «112» (16+)
12.30 «Новости» (16+)
13.00 «Загадки человечества» (16+)
15.00 «Дикий, дикий мир» (16+)
16.00 «112» (16+)
16.30 «Новости» (16+)
17.00 «Тайны Чапман» (16+)
18.00 «Самые шокирующие гипотезы» (16+)
19.00 «112» (16+)
19.30 «Новости» (16+)
20.00 «Безумные факты» (16+)
21.00 Х/ф «Матадор» (16+)
23.00 «Новости» (16+)
23.25 Х/ф «Профессор и призрачный убийца» (18+)
01.05 «Самые шокирующие гипотезы» (16+)
02.00 «Тайны Чапман» (16+)

5-КАНАЛ Петербург
05.00 «Известия» (16+)
05.40 Т/с «Свои-2» (16+)
07.00 Т/с «Свои-6» (16+)
08.40 «Знание - Сила» (12+)
09.00 «Известия» (16+)
09.30 Т/с «Настоящий-2» (16+)
13.00 «Известия» (16+)
13.30 Т/с «Великолепная пятерка-8» (16+)
14.20 Т/с «Великолепная пятерка-4» (16+)
17.00 «Известия» (16+)
17.30 Т/с «След» (16+)
22.20 Т/с «Великолепная пятерка-7» (16+)
23.05 Т/с «Великолепная пятерка-4» (16+)
00.00 Известия. Итоговый выпуск (16+)
00.30 Т/с «Свои-7» (16+)
02.05 Т/с «След» (16+)

ТВ 2
06.00 Мультфильмы (0+)
08.30 М/ф «Леди Баг и Супер-Кот» (6+)
09.00 Т/с «Слепая» (16+)
10.00 Т/с «Порча» (16+)
11.00 Т/с «Гадалка» (16+)
15.30 Т/с «Слепая» (16+)
18.00 Т/с «Скорая помощь» (16+)
23.00 Х/ф «Покерфейс» (18+)
01.00 Кадони Шоу (16+)
01.45 Экстра такси (16+)
02.15 Дневник экстрасенса (16+)

Вниманию читателей! Руководство телеканалов оставляет за собой право вносить изменения в программы

Новость

Ветеран СВО Денис Ешакин отправился на II Кубок полномочного представителя Президента России в УрФО для Защитников Отечества

Соревнования стартовали 29 июня и продлятся до 5 июля 2026 года в Челябинске. Инициатором выступил полномочный представитель Президента в УрФО Артём Жога.

В турнире собрались более 300 спортсменов из всех шести регионов Уральского федерального округа: Свердловской, Челябинской, Тюменской, Курганской областей, а также Ханты-Мансийского и Ямало-Ненецкого автономных округов.

Честь Свердловской области защищают более 50 ветеранов СВО и их родных со всего Среднего Урала.

От Полевского на соревнования поехал ветеран боевых действий, социальный координатор государственного фонда «Защитники Отечества» Денис Ешакин. Он примет участие в дисциплинах «стрельба из лазерной винтовки» и «стрельба из лука». Всего награды будут разыграны в 14 дисциплинах.

В торжественной церемонии открытия приняли участие Артём Жога и губернатор Челябинской области Алексей Текслер.



Денис Ешакин (слева) представляет Полевской в сборной Свердловской области

ПОГОДА

ЧЕТВЕРГ 2 июля	+15 +21	Давление 724 мм	Ветер северный 3 м/с
ПЯТНИЦА 3 июля	+14 +21	Давление 724 мм	Ветер северный 4 м/с
СУББОТА 4 июля	+15 +23	Давление 724 мм	Ветер сев.-запад 3 м/с
ВОСКРЕСЕНЬЕ 5 июля	+14 +25	Давление 727 мм	Ветер сев.-запад 2 м/с

СОСТОЯНИЕ ГЕОМАГНИТНОГО ПОЛЯ

4	2	2	2	2	2	4
02.07 (чт)	03.07 (пт)	04.07 (сб)	05.07 (вс)	06.08 (пн)	07.08 (вт)	09.08 (ср)

0 Всё спокойно; 2-4 Небольшие возмущения; 5 Слабая буря; 6 Умеренная буря; 7 Сильная буря; 8 Геомагнитный шторм

Информация предоставлена gismeteo.ru

ПЕРВЫЙ
05.00 Доброе утро (0+)
09.00, 11.00, 14.00, 17.00, 03.00 Новости
09.05 Модный приговор (0+)
09.55 Жить здорово! (16+)
10.40 Время покажет (16+)
11.40 Большая игра (16+)
13.45 Время покажет (16+)
15.00 Давай поженимся! (16+)
15.50 Мужское/Женское (16+)
16.45 Время покажет (16+)
18.45 Большая игра (16+)
19.50 Пусть говорят (16+)
21.00 Время
21.45 Т/с «Минута тишины» (16+)
22.40 Время покажет (16+)
23.55 Подкаст.Лаб (16+)
03.05 Подкаст.Лаб (16+)

РОССИЯ 1
05.00 «Утро России» (12+)
05.06 Вести-Урал (16+)
08.41 «Утро России» (12+)
09.00, 11.00, 14.00, 16.30, 20.00 Вести
09.30 Местное время
09.55 «О самом главном» (12+)
11.30 Вести-Урал (16+)
12.00 «60 минут» (12+)
14.30 Т/с «Тайны следствия» (16+)
17.00 «Малахов» (16+)
18.00 «60 минут» (12+)
21.10 Вести-Урал (16+)
21.30 Т/с «Галка» (16+)
00.35 «Вечер с Владимиром Соловьёвым» (12+)
03.10 Т/с «Тайны следствия» (16+)

МАТЧ!
08.00 Смешанные единоборства. UFC (16+)
09.00, 14.55, 19.50 Новости
09.05 Все на Матч! (12+)
11.30 Футбол. Чемпионат мира. 1/8 финала (6+)
13.45 Улётный Футбол (12+)
14.35 Футбол. Чемпионат мира. Обзор (6+)
15.00 Футбол. Чемпионат мира. 1/8 финала (6+)
17.15 Футбол. Чемпионат мира. 1/8 финала (6+)
19.30 Футбол. Чемпионат мира. Обзор (6+)
19.55 Все на Матч! (12+)
20.30 Футбол. Чемпионат мира. 1/8 финала (6+)
23.05 Все на Матч! (12+)
00.00 Футбол. Чемпионат мира. 1/8 финала (6+)
03.05 Все на Матч! (12+)

ДОМАШНИЙ
06.30 По делам несовершеннолетних (16+)
07.20 Давай разведёмся! (16+)
08.20 Тест на отцовство (16+)
10.35 Д/ф «Прости меня…» (16+)
11.40 Д/ф «Беду отведу» (16+)
12.50 Д/ф «Знахарка» (16+)
13.25 Д/ф «Верну любимого» (16+)
14.00 Д/ф «Голоса ушедших душ» (16+)
14.35 Х/ф «Одно целое» (16+)
19.00 Т/с «Доктор, я боюсь…» (16+)
23.15 Х/ф «Он мне изменяет» (16+)
00.20 Д/ф «Понять. Простить» (16+)
01.20 Т/с «Порча» (16+)
02.15 Д/ф «Знахарка» (16+)
02.45 Д/ф «Верну любимого» (16+)
03.10 Д/ф «Голоса ушедших душ» (16+)
03.35 Тест на отцовство (16+)

НТВ
04.45 Т/с «Лесник» (16+)
06.30 Утро. Самое лучшее (16+)
08.00 Сегодня
08.25 Т/с «Лесник» (16+)
10.00 Сегодня
10.35 Т/с «Лесник» (16+)
13.00 Сегодня
13.25 Чрезвычайное происшествие (16+)
14.00 Т/с «Бим» (16+)
16.00 Сегодня
16.45 Днк (16+)
19.00 Сегодня
20.00 Т/с «Балабол» (16+)
22.15 Т/с «Дельфин» (16+)
00.20 Сегодня
00.40 Т/с «Дельфин» (16+)
02.30 Т/с «Волк» (16+)

СТС
05.00 100 мест, где поесть (16+)
05.05 С лёгким утром! (16+)
05.50 С лёгким утром! (16+)
06.40 Просто кухня. Лучшее (12+)
08.00 Вам и не снилось (16+)
09.00 100 мест, где поесть (16+)
09.45 Х/ф «Я худею» (16+)
11.50 Х/ф «Я-медведь» (6+)
13.55 Т/с «Папины дочки. Новые» (12+)
17.55 Т/с «Граница миров» (16+)
21.00 Х/ф «(Не)Искусственный интеллект» (12+)
23.00 Х/ф «Сводишь с ума» (16+)
01.00 Х/ф «Руки вверх!» (16+)
02.40 Х/ф «Любовники» (16+)
04.10 100 мест, где поесть (16+)

СОЮЗ
07.00, 09.00 «Правило» (0+)
07.30 «Кузбасский ковчег» (0+)
08.00, 15.30, 21.30 «Доброе слово» (0+)
08.15, 11.45 «Книги» (0+)
08.30, 16.30, 21.00 «Апостол» (0+)
08.40, 16.40, 21.10 «Евангелие» (0+)
08.50, 16.50, 21.20 «Календарь» (0+)
09.45 «Град Креста» (0+)
10.00, 18.30, 21.50 «Первосвятитель» (0+)
10.05, 10.30, 11.05 Фильм (0+)
11.30 «Вторая половина» (0+)
12.00 Божественная литургия (0+)
13.30 «Стихи над миром» (0+)
14.05, 16.05, 18.05, 20.05 «Новости» (0+)
14.30 «Лерический герой» (0+)
14.45 «Обзор прессы» (0+)
15.00, 17.00, 18.45 «Союз онлайн» (0+)
15.15 «Хранители памяти» (0+)
17.15 «Преображение» (0+)
17.30 «Благовест» (0+)
19.00 «Культура» (0+)
22.10 «Беседы с батюшкой» (0+)

ОТВ
06.00, 09.00 Свердловское УТРО (12+)
08.00, 12.00, 15.00, 20.00, 22.30, 02.00, 03.30 СОБЫТИЯ (16+)
08.30 Д/ц «Большой скачок. Красота. Тело» (12+)
11.00, 13.00, 18.00, 21.00, 23.15 «Все говорят об этом» (16+)
11.30 Д/ц «Неизвестная» (12+)
12.30, 15.30, 20.30, 23.00, 02.30 «Акцент» (16+)
12.45 Участок (16+)
14.00, 17.00 Нейроновости (16+)
14.10 Д/ф «Ильф и Петров. Тайна двенадцати стульев» (12+)
16.00 Д/ц «Большой скачок. Красота. Лицо» (12+)
16.30 Д/ц «ДНК России. Урал: что скрывает сокровищница нашей страны» (12+)
17.10 Д/ф «В поисках Жванецкого» (12+)
17.55 Погода на ОТВ (6+)
18.50, 20.45 Новости региона (12+)
19.00, 21.30, 00.30 Новости (16+)
20.55 Вести настольного тенниса (12+)
00.00 Д/ц «ДНК России. Центральная Россия - многоликая душа державы» (12+)
01.30 Д/ц «Люди РФ. Алексей Новосёлов. Уехать - чтобы вернуться» (12+)
03.00 Д/ц «Люди РФ. Свободный человек Виктор Чучин» (12+)

РОССИЯ К
07.05 Легенды мирового кино (16+)
07.35 Х/ф «Цыганский барон» (0+)
09.00, 16.00 Д/ф «Забытое ремесло» (16+)
09.15 Диалоги о животных (16+)
10.00, 12.30, 17.00, 19.30 Новости культуры
10.15 Неизвестные маршруты России (16+)



10.55 Х/ф «Расмус-бродяга» (0+)
12.15, 17.15 Д/ф «Первые в мире» (16+)
12.45, 00.20 Ступени цивилизации (16+)
13.40, 18.45 Д/ф «Замечательный век моей жизни. Вячеслав Бровкин» (16+)
14.25, 20.30 Х/ф «Следствие ведут ЗнаТоКи» (0+)
16.15 Отсекая лишнее (16+)
17.30, 01.15 Неделя камерной музыки (16+)
18.15 Д/ф «Всюду деньги, господа!» (16+)
19.45 Библейский сюжет (16+)
20.15 Спокойной ночи, малыши! (0+)
22.05 Спектакль «Берег утопии». «Кораблекрушение» (16+)

ТАТАРСТАН
07.10 Т/с «Подмена» (16+)
08.00 Творческий вечер Илгиза Закирова (12+)
09.00 «Новости» (16+)
09.15 «Соотечественники» (16+)
10.00 Концерт 12+ (12+)
10.30 «От сердца к сердцу». Анвар Бакиров (16+)
11.30 «Закон. Парламент. Общество» (16+)
12.00 «В душе мелодии тальянки» (12+)
12.30 Концерт 12+ (12+)
13.00 «Новости» (16+)
13.30 «Музыкальный майдан» (16+)
14.05 Т/с «Подмена» (16+)
15.05 Спектакль 16+ (16+)
17.00 «Новости» (16+)
17.20 «Литературное наследие» (6+)
18.00 «Семь дней+» (16+)
18.30 «Кто мы татары?» (12+)
19.00 Концерт 12+ (12+)
19.30 «Соотечественники» (16+)
20.00 «Новости» (16+)
20.20 Т/с «Подмена» (16+)
21.10 Концерт 12+ (12+)
22.00 «Народ мой» (16+)
22.30 «Точка опоры» (16+)
23.00 «Новости» (16+)
23.25 «От сердца к сердцу». Анвар Бакиров (16+)

КАРУСЕЛЬ
07.00 Ранние пташки (0+)
09.00 С добрым утром, малыши! (0+)
09.30 Чик-зарядка (0+)
09.35 М/ф «Лунтик» (0+) (0+)
12.20 Парк турум-бурум (0+)
12.30 М/ф «Супер Крылья. Спасатели мира» (0+)
12.45 М/ф «Лео и Тиг» (0+)
15.30 М/ф «Джи-Джи Бонд. Супергонщик» (6+)
15.45 М/ф «Инфинити Надо» (6+)
16.15 М/ф «Барбоскины» (0+)
18.30 М/ф «Мой брат-монстр» (6+)
18.40 М/ф «Царевны» (0+)
19.15 М/ф «Край Бебис. Волшебные слёзки» (0+)
19.20 М/ф «Царевны» (0+)
21.00 М/ф «Кошечки-собачки» (0+)
23.00 Спокойной ночи, малыши! (0+)
23.15 М/ф «Оранжевая корова» (0+)
00.30 М/ф «Метал Кард Бот» (6+)
01.00 М/ф «Приключения Пети и Волка» (12+)
02.55 М/ф «Колобанга. Только для пользователей Интернета» (0+)
04.30 Ералаш (6+)

ТНТ
07.00, 07.30, 08.00, 08.30, 09.00, 09.30, 10.00, 10.30, 11.00, 11.30, 12.00, 12.30, 13.00, 13.30, 14.00, 14.30, 15.00, 15.30, 16.00, 16.30, 17.00, 17.30, 18.00, 18.30 Т/с «СашаТаня» (16+)
19.00, 19.30, 20.00, 20.30, 21.00, 21.30, 22.00, 22.30 Т/с «Жуки» (16+)
23.00 Х/ф «Иллюзия обмана-2» (12+)
01.00 Х/ф «Скайлайн-2» (18+)
03.05, 03.50 Однажды в России (16+)

ЗВЕЗДА
06.00 Т/с «Морской патруль» (16+)
09.00 Новости дня (16+)
09.15 Т/с «Морской патруль» (16+)
11.00 Т/с «Морской патруль» (16+)
13.00 Новости дня (16+)
13.25 Т/с «Морской патруль» (16+)
15.00 Военные новости (16+)
15.05 Т/с «Морской патруль» (16+)
17.00 Новости дня (16+)
17.15 Т/с «Морской патруль» (16+)
19.00 Новости дня (16+)
19.40 Улика из прошлого (16+)
22.05 Т/с «Каменская» (16+)
00.20 Х/ф «Зимний вечер в Гаграх» (12+)
02.00 Х/ф «День счастья» (12+)
03.35 Д/ф «Перелом. Хроника Победы» (16+)
04.05 Т/с «Морской патруль» (16+)

ТВЦ
06.00 Настроение (12+)
08.10 Доктор и… (16+)
08.40 Х/ф «Уравнение с неизвестными» (12+)
10.35 Актёрские драмы (16+)
11.30, 14.30, 17.50, 22.00, 00.00 События
11.50 Х/ф «Детектив на миллион. Оборотень» (12+)
13.45 Мой герой (12+)
14.50 Город новостей (16+)
15.05 Х/ф «Человек из дома напротив» (12+)
16.55 Прощание (16+)
18.05 Т/с «Метод Михайлова» (16+)
22.35 Хватит слухов! (16+)
23.05 Д/ф «Не дошли до ЗАГСа» (16+)
00.30 Петровка, 38 (16+)
00.45 Д/ф «90-е» (16+)
01.30 Хроники московского быта (16+)
02.15 Д/ф «Следствие ведет КГБ» (16+)
03.00 Т/с «Анна-детективъ-2» (16+)

РЕН ТВ
06.00 «С бодрым утром!» (16+)
08.30 «Новости» (16+)
09.00 «Военная тайна» (16+)
10.00 «Совбез» (16+)
11.00 «Как устроен мир» (16+)
12.00, 16.00, 19.00 «112» (16+)
12.30 «Новости» (16+)
13.00 «Загадки человечества» (16+)
14.00 «Невероятно интересные истории» (16+)
15.00 «Легенды и мифы» (16+)
16.30 «Новости» (16+)
17.00 «Тайны Чапман» (16+)
18.00 «Самые шокирующие гипотезы» (16+)
19.30 «Новости» (16+)
20.00 «100 вопросов обо всем» (16+)
20.45 Х/ф «Рэд-2» (16+)
23.00 «Новости» (16+)
23.25 Х/ф «Затерянные во льдах» (16+)
01.15 «Самые шокирующие гипотезы» (16+)

5-КАНАЛ Петербург
05.00 «Известия» (16+)
05.25 Т/с «Свои-2» (16+)
06.40 Т/с «Свои-6» (16+)
08.05 «Страна советов» (16+)
08.40 «Знание - Сила» (12+)
09.00 «Известия» (16+)
09.30 Т/с «Настоящий-2» (16+)
13.00 «Известия» (16+)
13.30 Т/с «Великолепная пятерка-8» (16+)
14.20 Т/с «Великолепная пятерка-4» (16+)
17.00 «Известия» (16+)
17.30 Т/с «След» (16+)
22.20 Т/с «Великолепная пятерка-7» (16+)
23.05 Т/с «Великолепная пятерка-4» (16+)
00.00 Известия. Итоговый выпуск (16+)
00.30 Т/с «Свои-7» (16+)

ТВ 2
06.00 Мультфильмы (0+)



08.30 М/ф «Леди Баг и Супер-Кот» (6+)
09.00 Т/с «Слепая» (16+)
10.00 Т/с «Порча» (16+)
11.00 Т/с «Гадалка» (16+)
15.30 Т/с «Слепая» (16+)
18.00 Т/с «Скорая помощь» (16+)
23.00 Х/ф «Ячейка 234» (18+)
01.00 Х/ф «Мэгги Мур(ы)» (18+)
02.30 Дневник экстрасенса (16+)

Вниманию читателей! Руководство телеканалов оставляет за собой право вносить изменения в программы

Новости

Трубная Металлургическая Компания удостоена ордена «За доблестный труд»

Указ о награждении одной из высших трудовых наград страны подписал президент России Владимир Путин. В торжественной обстановке орден вручил первый вице-премьер Денис Мантуров.

Сегодня компания объединяет более 20 предприятий в разных регионах России, где работают свыше 50 тысяч человек. Высокая правительственная награда – заслуженное признание их работы.

В этом году ТМК отмечает 25-летие. К юбилею компания подошла с высокими результатами: более 800 работников компании удостоены различных государственных наград — от благодарственных писем президента до звания «Почётный металлург».



Орден «За доблестный труд» вручают за реальные достижения: укрепление экономики страны, повышение конкурентоспособности отраслей и высокопроизводительный труд. ТМК получила эту награду за вклад в развитие металлургии и достигнутые успехи.

По информации ВК «СТЗ|ТМК - Завод и люди»



Хор «Прялица» подарил праздник ветеранам в социально-реабилитационном отделении

В социально-реабилитационном отделении состоялся концерт хора ДК СТЗ «Прялица». Прозвучали любимые песни: «Над Уралом моим», «Сирень-черёмуха», «Цветы России», а также русские народные композиции. Память о 22 июня почтили песней «Где-то около Бреста».

Солистки Нина Колокольникова и Галина Кузнецова вызвали у зрителей тёплый отклик, а неизменный баянист хора Николай Половников стал изюминкой вечера. Юная участница Настя Куркина проникновенно прочитала стихи, посвящённые участникам СВО.

Завершился концерт песней «Ты не печалься». Весь зал подпевал артистам.

По информации КЦСОН Полевского

ПЕРВЫЙ

05.00 Доброе утро (0+)
09.00, 11.00, 14.00, 17.00, 03.00 Новости
09.05 Модный приговор (0+)
09.55 Жить здорово! (16+)
10.40 Время покажет (16+)
11.40 Большая игра (16+)
13.45 Время покажет (16+)
15.00 Давай поженимся! (16+)
15.50 Мужское/Женское (16+)
16.45 Время покажет (16+)
18.45 Большая игра (16+)
19.50 Пусть говорят (16+)
21.00 Время
21.45 Т/с «Минута тишины» (16+)
22.40 Время покажет (16+)
23.55 Шоу Вована и Лексуса (16+)
01.00 Подкаст.Лаб (16+)

РОССИЯ 1

05.00 «Утро России» (12+)
05.06 Вести-Урал (16+)
08.41 «Утро России» (12+)
09.00, 11.00, 14.00, 16.30, 20.00 Вести
09.30 Местное время
09.55 «О самом главном» (12+)
11.30 Вести-Урал (16+)
12.00 «60 минут» (12+)
14.30 Т/с «Тайны следствия» (16+)
17.00 Х/ф «Семья семей» (12+)
18.00 «60 минут» (12+)
21.10 Вести-Урал (16+)
21.30 Т/с «Галка» (16+)
00.35 «Вечер с Владимиром Соловьёвым» (12+)
03.10 Т/с «Тайны следствия» (16+)

МАТЧ!

08.00 Смешанные единоборства. UFC (16+)
09.00, 14.55, 19.50 Новости
09.05 Все на Матч! (12+)
11.30 Футбол. Чемпионат мира. 1/8 финала (6+)
13.45 Улётный Футбол (12+)
14.35 Футбол. Чемпионат мира. Обзор (6+)
15.00 Футбол. Чемпионат мира. 1/8 финала (6+)
17.15 Футбол. Чемпионат мира. 1/8 финала (6+)
19.30 Футбол. Чемпионат мира. Обзор (6+)
19.55 Все на Матч! (12+)
20.55 Футбол. Winline Суперсерия. «Зенит» - «Нефтчи» (6+)
23.00 Смешанные единоборства. Бетсити Fight Nights (16+)
02.00 Все на Матч! (12+)

ДОМАШНИЙ

06.30 По делам несовершеннолетних (16+)
07.25 Давай разведёмся! (16+)
08.25 Тест на отцовство (16+)
10.40 Д/ф «Прости меня…» (16+)
11.45 Д/ф «Беду отведу» (16+)
12.55 Д/ф «Знахарка» (16+)
13.30 Д/ф «Верну любимого» (16+)
14.05 Д/ф «Голоса ушедших душ» (16+)
14.40 Х/ф «Горький нектар» (16+)
19.00 Т/с «Доктор, я боюсь…» (16+)
23.15 Х/ф «Он мне изменяет» (16+)
00.20 Д/ф «Понять. Простить» (16+)
01.20 Т/с «Порча» (16+)
02.15 Д/ф «Знахарка» (16+)
02.45 Д/ф «Верну любимого» (16+)
03.10 Д/ф «Голоса ушедших душ» (16+)
03.35 Тест на отцовство (16+)

НТВ

04.50 Т/с «Лесник» (16+)
06.30 Утро. Самое лучшее (16+)
08.00 Сегодня
08.25 Т/с «Лесник» (16+)
10.00 Сегодня
10.35 Т/с «Лесник» (16+)
13.00 Сегодня
13.25 Чрезвычайное происшествие (16+)
14.00 Т/с «Бим» (16+)
16.00 Сегодня
16.45 Днк (16+)
19.00 Сегодня
20.00 Т/с «Балабол» (16+)
22.15 Т/с «Дельфин» (16+)
00.20 Сегодня
00.40 Т/с «Дельфин» (16+)
02.25 Т/с «Волк» (16+)

СТС

05.00 100 мест, где поесть (16+)
05.05 С лёгким утром! (16+)
05.50 С лёгким утром! (16+)
06.40 Просто кухня. Лучшее (12+)
08.00 Вам и не снилось (16+)
09.00 100 мест, где поесть (16+)
10.00 Х/ф «Сводишь с ума» (16+)
12.00 Х/ф «Маруся фореva!» (12+)
13.40 Т/с «Папины дочки. Новые» (12+)
17.55 Т/с «Граница миров» (16+)
21.00 Х/ф «Зачётная принцесса» (16+)
23.20 Х/ф «Виола в бутсах» (16+)
01.20 Х/ф «Иогнутая семейка» (16+)
02.40 М/ф «Шимми. Первый король обезьян» (12+)
04.15 100 мест, где поесть (16+)

СОЮЗ

07.00, 09.00 «Правило» (0+)
07.30 «Родное слово» (0+)
08.00, 15.30, 21.30 «Доброе слово» (0+)
08.15, 11.45 «Книги» (0+)
08.30, 16.30, 21.00 «Апостол» (0+)
08.40, 16.40, 21.10 «Евангелие» (0+)
08.50, 16.50, 21.20 «Календарь» (0+)
09.45 «По святым местам» (0+)
10.00, 21.50 «Первосвятитель» (0+)
10.05 «Митрополия» (0+)
10.30 «Литературный квартал» (0+)
11.05 «Свет миру» (0+)
11.30 «Стихи над миром» (0+)
12.00 Божественная литургия (0+)
13.30 «Град Креста» (0+)
14.05, 16.05, 20.05 «Новости» (0+)
14.30 Фильм (0+)
15.00 «Союз онлайн» (0+)
15.15 «Свет невечерний» (0+)
17.00 Всенощное бдение (0+)
22.10 «Беседы с батюшкой» (0+)

ОТВ

06.00, 09.00 Свердловское УТРО (12+)
08.00, 12.00, 15.00, 20.00, 22.30, 02.00, 03.30 СОБЫТИЯ (16+)
08.30 Д/ц «Большой скачок. Красота. Лицо» (12+)
11.00, 13.30, 20.45 «Все говорят об этом» (16+)
11.30 Д/ц «Неизвестная» (12+)
12.30, 15.30, 18.25, 20.30, 23.00, 02.30 «Акцент» (16+)
12.45 Участок (16+)
13.00, 00.00 Д/ц «ДНК России. Стабильность: традиция на службе прогресса» (12+)
14.00, 17.45 Нейроновости (16+)
14.10 Д/ф «Юрий Гальцев. Обалдеть!» (12+)
15.55 Погода на ОТВ (6+)
16.00 Праздничный концерт «День семьи, любви и верности» РФ, (12+)
18.00, 23.35 «Люди права» (12+)
18.50, 23.20 Новости региона (12+)
19.00, 21.30, 00.30 Новости (16+)
01.30 Д/ц «Люди РФ. Свободный человек Виктор Чучин» (12+)
03.00 Д/ц «Люди РФ. Академик Дмитрий Гранов. Опыт и немного чуда» (12+)

РОССИЯ К

07.05 Легенды мирового кино (16+)
07.35 Х/ф «Ганна Главари» (0+)
08.50 Д/ф «Крым. Кореиз. Юсуповский дворец» (16+)
09.15 Диалоги о животных (16+)
10.00, 12.30, 17.00, 19.30 Новости культуры
10.15 Неизвестные маршруты России (16+)
10.55 Х/ф «Приключения Калле-сыщика» (16+)
12.00 Д/ф «Запечатленное время» (16+)
12.45, 00.40 Ступени цивилизации (16+)
13.40 Х/ф «Алиса Коонен» (16+)
14.25, 20.30 Х/ф «Следствие ведут ЗнаТоКи» (6+)
15.55 Кристальные истории (16+)
16.15 Отсекая лишнее (16+)
17.15 Д/ф «Первые в мире» (16+)
17.30, 01.30 Неделя камерной музыки (16+)
18.15 Д/ф «Всюду деньги, господа!» (16+)
18.45 Д/ф «Сны мастера» (16+)
19.45 Библейский сюжет (16+)
20.15 Спокойной ночи, малыши! (0+)
22.05 Спектакль «Берег утопии». «Выброшенные на берег» (16+)

ТАТАРСТАН

08.00 Концерт (6+)
09.00 «Новости» (16+)
09.15 «Соотечественники» (16+)
10.00 Концерт 12+ (12+)
10.30 «Время поговорить» (16+)
11.30 «Родная земля» (12+)
12.00 «Народ мой» (16+)
12.30 Концерт 12+ (12+)
13.00 «Новости» (16+)
13.30 «Музыкальный майдан» (16+)
14.05 Т/с «Подмена» (16+)
15.05 «От сердца к сердцу». Рафаэль Сахабиев (16+)
17.00 «Новости» (16+)
17.20 «Литературное наследие» (6+)
18.00 «Семь дней+» (16+)
18.30 «Кто мы татары?» (12+)
19.00 Концерт 12+ (12+)
20.00 «Новости» (16+)
20.20 Т/с «Подмена» (16+)
21.10 Концерт 12+ (12+)
22.00 «Семейный очаг» (16+)
22.30 «Точка опоры» (16+)
23.00 «Новости» (16+)
23.25 «От сердца к сердцу». Рафаэль Сахабиев (16+)

КАРУСЕЛЬ

07.00 Ранние пташки (0+)
09.00 С добрым утром, малыши! (0+)
09.30 Чик-зарядка (0+)
09.35 М/ф «Лунтик» (0+) (0+)
12.20 Парк турум-бурум (0+)
12.30 М/ф «Супер Крылья. Суперкоманда» (0+)
12.45 М/ф «Простоквашино» (0+) (0+)
16.00 М/ф «Оранжевая корова» (0+)
18.30 М/ф «Барбоскины» (0+)
19.15 М/ф «Край Бебис. Волшебные слёзки» (0+)
19.20 М/ф «Барбоскины» (0+)
20.50 М/ф «Чик-Чирикино» (0+)
22.40 М/ф «Большое путешествие Люськи и Фрикадельки» (0+)
23.00 Спокойной ночи, малыши! (0+)
23.15 М/ф «Отель у овечек» (0+)
00.30 М/ф «Метал Кард Бот» (6+)
01.00 М/ф «Приключения Пети и Волка» (12+)
02.55 М/ф «Колобанга. Только для пользователей Интернета» (6+)
04.30 Ералаш (6+)

ТНВ

07.00, 07.30, 08.30, 09.00, 09.30, 10.00, 10.30, 11.00, 11.30, 12.00, 12.30, 13.00, 13.30, 14.00, 14.30, 15.00, 15.30, 16.00, 16.30, 17.00, 17.30, 18.00, 18.30 Т/с «СашаТаня» (16+)
08.00 Кто куда (16+)
19.00, 19.30, 20.00, 20.30, 21.00, 21.30, 22.00, 22.30 Т/с «Жуки» (16+)
23.00 Х/ф «Королёк моей любви» (18+)
01.10 Х/ф «Брахмастра» (12+)
03.55, 04.40 Однажды в России (16+)

ЗВЕЗДА

05.50 Т/с «Морской патруль» (16+)
09.00 Новости дня (16+)
09.15 Т/с «Морской патруль» (16+)
13.00 Новости дня (16+)
13.25 Т/с «Морской патруль» (16+)
15.00 Военные новости (16+)
15.05 Т/с «Морской патруль» (16+)
17.00 Новости дня (16+)
17.15 Т/с «Морской патруль» (16+)
19.00 Новости дня (16+)
19.40 Д/ф «Секретные материалы» (16+)
22.05 Т/с «Каменская» (16+)
00.20 Х/ф «Белый взрыв» (12+)
01.45 Х/ф «Коротик» (12+)

ТВЦ

06.00 Настроение (12+)
08.10 Доктор и… (16+)
08.40 Х/ф «Магазинчик на колёсах» (16+)
10.35 Актёрские драмы (16+)
11.30, 14.30, 17.50, 22.00, 00.00 События
11.50 Х/ф «Детектив на миллион. Расплата» (16+)
13.45 Мой герой (12+)
14.50 Город новостей (16+)
15.05 Х/ф «Охота на крылатого льва» (12+)
16.55 Прощание (16+)
18.05 Т/с «Метод Михайлова» (16+)
22.35 Хватит слухов! (16+)
23.05 Хроники московского быта (16+)
00.30 Петровка, 38 (16+)
00.45 Д/ф «Охота на маньяка» (16+)
01.30 Знак качества (16+)
02.15 Д/ф «Обжаловано не подлежит. Душегубы» (16+)

РЕН ТВ

06.00 «С бодрым утром!» (16+)
08.30 «Новости» (16+)
09.00 «Документальный спецпроект» (16+)
10.00 «Засекреченные списки» (16+)
11.00 «Как устроен мир» (16+)
12.00 «112» (16+)
12.30 «Новости» (16+)
13.00 «Загадки человечества» (16+)
14.00 «Невероятно интересные истории» (16+)
15.00 «Момент в истории» (16+)
16.00 «112» (16+)
16.30 «Новости» (16+)
17.00 «Тайны Чапман» (16+)
18.00 «Самые шокирующие гипотезы» (16+)
19.00 «112» (16+)
19.30 «Новости» (16+)
20.00 «Дикий, дикий мир» (16+)
20.55 Х/ф «Ускорение» (16+)
23.00 «Новости» (16+)
23.25 Х/ф «Аферистка» (18+)
01.40 «Самые шокирующие гипотезы» (16+)

5-КАНАЛ Петербург

05.00 «Известия» (16+)
05.25 Т/с «Свои-2» (16+)
06.50 Т/с «Свои-3» (16+)
07.35 Т/с «Свои-6» (16+)
08.25 «Стройнадзор» (16+)
09.00 «Известия» (16+)
09.30 Т/с «Настоящий-2» (16+)
13.00 «Известия» (16+)
13.30 Т/с «Великолепная пятерка-8» (16+)
14.20 Т/с «Великолепная пятерка-4» (16+)
17.00 «Известия» (16+)
17.30 Т/с «След» (16+)
22.20 Т/с «Великолепная пятерка-7» (16+)
23.05 Т/с «Великолепная пятерка-4» (16+)
00.00 Известия. Итоговый выпуск (16+)
00.30 Т/с «Свои-7» (16+)
02.05 Т/с «След» (16+)

ТВ3

06.00 Мультфильмы (0+)
08.30 М/ф «Леди Баг и Супер-Кот» (6+)
09.00 Т/с «Порча» (16+)
10.00 Т/с «Порча» (16+)
11.00 Т/с «Слепая» (16+)
11.55 Х/ф «Моя ужасная сестра-2» (6+)
13.40 Т/с «Папины дочки. Новые» (12+)
17.55 Т/с «Граница миров» (16+)
21.00 Х/ф «Бельфегор-призрак Лувра» (16+)
22.55 Х/ф «Отель Артемида» (16+)
00.45 Х/ф «Рождённый чемпионом» (16+)
02.35 Х/ф «Боевой механизм» (18+)
04.00 100 мест, где поесть (16+)

Вниманию читателей! Руководство телеканалов оставляет за собой право вносить изменения в программы

Поздравляем с юбилеем Г.М. Чигвинцеву, О.В. Казакова, с днём рождения С.А. Гребнева, Е.В. Кигапову, И.Г. Щелконогову, Л.А. Забродину, О.В. Захарова, В.В. Арисова, И.Е. Сурченко, Е.А. Лемтюгину, Д.В. Козлова, Л.А. Ермакову!

Пусть расцветут улыбки, как цветы,
Мир, сделав удивительным и ярким!
Пусть светлые сбываются мечты,
Ждут каждый день сюрпризы и подарки!

Совет ветеранов ОМВД России «Полевской»

Новые жители Полевского

Майя Чепкасова
Владислав Бурухин
Арсений Груздев
Николь Смыкова

ПОЗДРАВЛЯЕМ!

Новость

Полевчане завоевали 2 золота и 2 бронзы на турнире по боксу

С 25 по 28 июня в Красноуфимске состоялся межрегиональный турнир по боксу «Ринг Мужества», посвященный памяти Алексея Патрушева, погибшего при выполнении боевых задач на Северном Кавказе. Соревнования собрали более 200 юношей и девушек в возрасте от 13 до 18 лет.

Юные боксёры Полевской спортшколы завоевали 4 медали:

- золотые медали – Алексей Шлехов и Глеб Идрисов
- бронзовые медали – Руслан Идрисов и Илья Ватагин.

По информации Полевской спортшколы



Поздравляем наших уважаемых тружеников тыла Г.Г. Шаяхметову с 94-летием и М.Л. Хабутдинова с 97-летием.

Кадерле кешебезләр, озын гомер, сәламәтлек, куанычлар телибез. Сезбит безнен яшауяме, сезнен белән безгә бик кунелле. Яшигез але безне шатландырыгыз.

Совет ветеранов п. Зюзельский, ТОС «Моё село»

Поздравляем с юбилеем И.В. Бровкину и Т.В. Стёпочкину!

Желаем крепкого здоровья, неиссякаемого душевного тепла и простого женского счастья каждый день. Пусть вас окружает только любовь и понимание.

Совет ветеранов п. Зюзельский, ТОС «Моё село»

ПЕРВЫЙ

05.00 Доброе утро (0+)
09.00, 11.00, 14.00, 17.00, 03.00 Новости
09.05 Модный приговор (0+)
09.55 Жить здорово! (16+)
10.40 Время покажет (16+)
11.45 Большая игра (16+)
13.45 Время покажет (16+)
15.00 Давай поженимся! (16+)
15.50 Мужское/Женское (16+)
16.45 Время покажет (16+)
18.45 Большая игра (16+)
19.50 Пусть говорят (16+)
21.00 Время
21.45 Т/с «Минута тишины» (16+)
22.40 Время покажет (16+)
23.55 Подкаст.Лаб (16+)
03.05 Подкаст.Лаб (16+)

РОССИЯ 1

05.00 «Утро России» (12+)
05.06 Вести-Урал (16+)
08.41 «Утро России» (12+)
09.00, 11.00, 14.00, 16.30, 20.00 Вести
09.30 Местное время
09.55 «О самом главном» (12+)
11.30 Вести-Урал (16+)
12.00 «60 минут» (12+)
14.30 Т/с «Тайны следствия» (16+)
17.00 «Малахов» (16+)
18.00 «60 минут» (12+)
21.10 Вести-Урал (16+)
21.30 Т/с «Галка» (16+)
00.35 «Вечер с Владимиром Соловьёвым» (12+)
03.10 Т/с «Тайны следствия» (16+)

МАТЧ!

08.00 Смешанные единоборства. UFC (16+)
09.00, 14.35, 19.10 Новости
09.05 Все на Матч! (12+)
11.30 Футбол. Чемпионат мира. 1/8 финала (6+)
13.45 Улётный Футбол (12+)
14.40 Футбол. Чемпионат мира. 1/8 финала (6+)
16.55 Футбол. Чемпионат мира. 1/8 финала (6+)
19.15 Все на Матч! (12+)
19.55 Футбол. Чемпионат мира. 1/8 финала (6+)
22.10 Футбол. Чемпионат мира. 1/8 финала (6+)
00.30 Все на Матч! (12+)

ДОМАШНИЙ

06.30 По делам несовершеннолетних (16+)
07.30 Давай разведёмся! (16+)
08.30 Тест на отцовство (16+)
10.45 Д/ф «Прости меня…» (16+)
11.45 Д/ф «Беду отведу» (16+)
12.55 Д/ф «Знахарка» (16+)
13.30 Д/ф «Верну любимого» (16+)
14.05 Д/ф «Голоса ушедших душ» (16+)
14.40 Х/ф «Ты снишься мне» (16+)
19.00 Т/с «Доктор, я боюсь…» (16+)
23.10 Х/ф «Он мне изменяет» (16+)
00.20 Д/ф «Понять. Простить» (16+)
01.20 Т/с «Порча» (16+)
02.15 Д/ф «Знахарка» (16+)
02.45 Д/ф «Верну любимого» (16+)
03.10 Д/ф «Голоса ушедших душ» (16+)
03.35 Тест на отцовство (16+)

НТВ

04.55 Т/с «Лесник» (16+)
06.30 Утро. Самое лучшее (16+)
08.00 Сегодня
08.25 Т/с «Лесник» (16+)
10.00 Сегодня
10.35 Т/с «Лесник» (16+)
13.00 Сегодня
13.25 Чрезвычайное происшествие (16+)
14.00 Т/с «Бим» (16+)
16.00 Сегодня
16.45 Днк (16+)
19.00 Сегодня
20.00 Т/с «Балабол» (16+)
22.15 Т/с «Дельфин» (16+)
00.20 Сегодня
00.40 Т/с «Дельфин» (16+)
02.30 Т/с «Волк» (16+)

СТС

05.00 100 мест, где поесть (16+)
05.05 С лёгким утром! (16+)
05.50 С лёгким утром! (16+)
06.40 Просто кухня. Лучшее (12+)
08.00 Вам и не снилось (16+)
09.00 100 мест, где поесть (16+)
09.50 Х/ф «Руки вверх!» (16+)
11.55 Х/ф «Моя ужасная сестра-2» (6+)
13.40 Т/с «Папины дочки. Новые» (12+)
17.55 Т/с «Граница миров» (16+)
21.00 Х/ф «Бельфегор-призрак Лувра» (16+)
22.55 Х/ф «Отель Артемида» (16+)
00.45 Х/ф «Рождённый чемпионом» (16+)
02.35 Х/ф «Боевой механизм» (18+)
04.00 100 мест, где поесть (16+)

СОЮЗ

07.00 «Правило» (0+)
07.25 «Свет невечерний» (0+)
07.40 «Благовест» (0+)
08.00, 15.30, 21.30 «Доброе слово» (0+)
08.15, 13.35 «Книги» (0+)
08.30, 16.30, 21.00 «Апостол» (0+)
08.40, 16.40, 21.10 «Евангелие» (0+)
08.50, 16.50, 21.20 «Календарь» (0+)
09.00 Божественная литургия (0+)
12.15 «Письма из провинции» (0+)
12.30, 18.30, 21.50 «Первосвятитель» (0+)
12.35, 17.30 «Вопросы веры» (0+)
13.00, 19.40 Фильм (0+)
14.05, 16.05, 18.05, 20.05 «Новости» (0+)
14.30 «Православный взгляд» (0+)
15.00, 17.00, 18.45 «Союз онлайн» (0+)
15.15 «Крылатые библейские выражения» (0+)
15.20 «Сказки Добролесья» (0+)
17.15 «По святым местам» (0+)
19.00 Лекция (0+)
22.10 «Беседы с батюшкой» (0+)

ОТВ

06.00, 09.00 Свердловское УТРО (12+)
08.00, 12.00, 15.00, 20.00, 22.30, 02.00, 03.30 СОБЫТИЯ (16+)
08.30 «Люди права» (12+)
11.00 Д/ц «Большой скачок. Гормоны. На страже здоровья» (12+)
11.30 Д/ц «Неизвестная» (12+)
12.30, 15.30, 20.30, 23.00, 02.30 «Акцент» (16+)
12.45 Участок (16+)
13.00, 18.00, 21.00, 23.15 «Все говорят об этом» (16+)
14.00, 17.00 Нейроновости (16+)
14.10 Д/ф «Сломанные судьбы» (12+)
16.00 Д/ф «Большой скачок. Гормоны. На страже красоты» (12+)
16.30 Д/ц «ДНК России. Центральная Россия - многоликая душа державы» (12+)
17.10 Д/ф «Василий Шукшин. Комплекс провинциала» (16+)
18.50, 20.45 Новости региона (12+)
19.00, 21.30, 00.30 Новости (16+)
00.00 Д/ц «ДНК России. Великие реформаторы» (12+)
01.30 Д/ц «Люди РФ. Академик Дмитрий Гранов. Опыт и немного чуда» (12+)
03.00 Д/ц «Люди РФ. Великий выскочка Андрей Воронихин» (12+)

РОССИЯ К

07.05 Легенды мирового кино (16+)
07.35 Х/ф «Под куполом цирка» (0+)
08.45 Д/ф «Нерчинск. Дворец Бутина» (16+)
09.15 Диалоги о животных (16+)
10.00, 12.30, 17.00, 19.30 Новости культуры
10.15, 01.45 Неизвестные маршруты России (16+)
10.55 Х/ф «Приключения Калле-сыщика» (16+)
12.00 Д/ф «Запечатленное время» (16+)
12.45, 00.05 Ступени цивилизации (16+)
13.40 Д/ф «Сны мастера» (16+)
14.25, 20.30 Х/ф «Следствие ведут ЗнаТоКи» (6+)
16.00 Д/ф «Забытое ремесло» (16+)
16.15 Отсекая лишнее (16+)
17.15 Д/ф «Первые в мире» (16+)
17.30, 01.00 Неделя камерной музыки (16+)
18.15 Д/ф «Всюду деньги, господа!» (16+)
18.45 Д/ф «Сергей Ожегов. Человек и словарь» (16+)
19.45 Библейский сюжет (16+)
20.15 Спокойной ночи, малыши! (0+)
22.05 Д/ф «Орел. Дом купца Апполонова» (16+)
22.30 Х/ф «Дорога на Бали» (12+)

ТАТАРСТАН

07.10 Т/с «Подмена» (16+)
08.00 «От сердца к сердцу». Сагит Хабибуллин (16+)
09.00 «Новости» (16+)
09.15 «Соотечественники» (16+)
10.00 Концерт 12+ (12+)
10.30 «От сердца к сердцу». Муса Гараев (16+)
11.30 «Семейный очаг» (16+)
12.00 Кулинарная программа (6+)
12.30 Концерт 12+ (12+)
13.00 «Новости» (16+)
13.30 «Музыкальный майдан» (16+)
14.05 Т/с «Подмена» (16+)
15.05 Спектакль 16+ (16+)
17.00 «Новости» (16+)
17.20 «Литературное наследие» (6+)
18.00 «Семь дней+» (16+)
18.30 «Кто мы татары?» (12+)
19.00 Концерт 12+ (12+)
19.30 «Соотечественники» (16+)
20.00 «Новости» (16+)
20.20 Т/с «Подмена» (16+)
21.10 Концерт 12+ (12+)
22.00 Кулинарная программа (6+)
22.30 «Точка опоры» (16+)
23.00 «Новости» (16+)
23.25 «Время поговорить» (16+)

КАРУСЕЛЬ

07.00 Ранние пташки (0+)
09.00 С добрым утром, малыши! (0+)
09.30 Чик-зарядка (0+)
09.35 М/ф «Лунтик» (0+) (0+)
12.20 Парк турум-бурум (0+)
12.30 М/ф «Супер Крылья. Суперкоманда» (0+)
12.45 М/ф «Простоквашино» (0+) (0+)
15.30 М/ф «Джи-Джи Бонд. Супергонщики» (6+)
15.45 М/ф «Инфинити Надо» (6+)
16.15 М/ф «Барбоскины» (0+)
18.30 М/ф «Мой брат-монстр» (6+)
18.40 М/ф «Царевны» (0+)
19.15 М/ф «Край Бебис. Волшебные слёзки» (0+)
19.20 М/ф «Царевны» (0+)
21.25 М/ф «Горошек и компания» (6+)
23.00 Спокойной ночи, малыши! (0+)
23.15 М/ф «Мастер Витя и Мотор» (0+)
00.30 М/ф «Метал Кард Бот» (6+)
01.00 М/ф «Приключения Пети и Волка» (12+)
02.55 М/ф «Колобанга. Только для пользователей Интернета» (6+)
04.30 Ералаш (6+)

ТНВ

07.00, 07.30, 08.00, 08.30, 09.00, 09.30, 10.00, 10.30, 11.00, 11.30, 12.00, 12.30, 13.00, 13.30, 14.00, 14.30, 15.00, 15.30, 16.00, 16.30, 17.00, 17.30, 18.00, 18.30 Т/с «СашаТаня» (16+)
19.00, 19.30, 20.00, 20.30, 21.00, 21.30, 22.00, 22.30 Т/с «Жуки» (16+)
23.00 Х/ф «Робин Гуд. Начало» (16+)
01.10 Х/ф «Пара из будущего» (16+)
02.50, 03.35, 04.25 Однажды в России (16+)

ЗВЕЗДА

05.50 Т/с «Морской патруль» (16+)
09.00 Новости дня (16+)
09.15 Т/с «Морской патруль» (16+)
09.50 Т/с «Встречное течение» (16+)
13.00 Новости дня (16+)

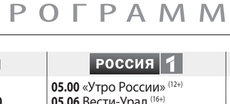

13.25 Т/с «Встречное течение» (16+)
15.00 Военные новости (16+)
15.05 Т/с «Встречное течение» (16+)
17.00 Новости дня (16+)
17.15 Т/с «Встречное течение» (16+)
19.00 Новости дня (16+)
19.40 Код доступа (12+)
22.05 Т/с «Каменская» (16+)
00.20 Х/ф «Дерзость» (12+)
02.05 Д/ф «Атом. Энергия мира» (16+)

ТВЦ

06.00 Настроение (12+)
08.10 Доктор и… (16+)
08.40 Х/ф «Магазинчик на колёсах-2» (16+)
10.35 Актёрские драмы (16+)
11.30, 14.30, 17.50, 22.00, 00.00 События
11.50 Х/ф «Детектив на миллион. Расплата» (16+)
13.45 Мой герой (12+)
14.50 Город новостей (16+)
15.05 Х/ф «Охота на крылатого льва» (12+)
16.55 Прощание (16+)
18.05 Т/с «Метод Михайлова» (16+)
22.35 Хватит слухов! (16+)
23.05 Актёрские драмы (16+)
00.30 Петровка, 38 (16+)
00.45 Д/ф «Настоящий детектив» (16+)
01.30 Д/ф «Русские тайны» (16+)
02.15 Д/ф «Дорогие товарищи» (16+)
03.00 Т/с «Анна-детективъ-2» (16+)
04.35 Д/ф «Виктор Проскурин. Бей первым!» (16+)

РЕН ТВ

06.00 «С бодрым утром!» (16+)
08.30 «Новости» (16+)
09.00 «Документальный спецпроект» (16+)
11.00 «Как устроен мир» (16+)
12.00 «112» (16+)
12.30 «Новости» (16+)
13.00 «Невероятно интересные истории» (16+)
16.00 «112» (16+)
16.30 «Новости» (16+)
17.00 «Тайны Чапман» (16+)
18.00 «Самые шокирующие гипотезы» (16+)
19.00 «112» (16+)
19.30 «Новости» (16+)
20.00 «100 вопросов обо всем» (16+)
20.30 Х/ф «Золотой конвой» (16+)
23.00 «Новости» (16+)
23.25 Х/ф «Страховщик» (16+)
01.30 «Самые шокирующие гипотезы» (16+)

5-КАНАЛ Петербург

05.00 «Известия» (16+)
05.30 Т/с «Свои-2» (16+)
06.50 Т/с «Свои-6» (16+)
08.25 «Ваше здоровье!» (12+)
09.00 «Известия» (16+)
09.30 Т/с «Настоящий-2» (16+)
13.00 «Известия» (16+)
13.30 Т/с «Великолепная пятерка-8» (16+)
14.20 Т/с «Великолепная пятерка-4» (16+)
17.00 «Известия» (16+)
17.30 Т/с «След» (16+)
22.20 Т/с «Великолепная пятерка-7» (16+)
23.05 Т/с «Великолепная пятерка-4» (16+)
00.00 Известия. Итоговый выпуск (16+)
00.30 Т/с «Свои-7» (16+)
02.00 Т/с «След» (16+)

ТВ3

06.00 Мультфильмы (0+)
08.30 М/ф «Леди Баг и Супер-Кот» (6+)
09.00 Т/с «Слепая» (16+)
10.00 Т/с «Порча» (16+)
11.00 Т/с «Гадалка» (16+)
15.30 Т/с «Слепая» (16+)
18.00 Т/с «Скорая помощь» (16+)



23.00 Х/ф «Полночь на злаковом поле» (18+)
01.00 Дневник экстрасенса (16+)

Вниманию читателей! Руководство телеканалов оставляет за собой право вносить изменения в программы

Происшествия

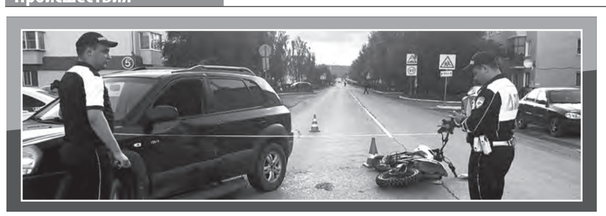

21-летний водитель питбайка пострадал в ДТП

25 июня в 20.12 на улице Карла Маркса, 8, произошло ДТП с участием легкового автомобиля и питбайка.

По предварительным данным, 45-летняя водитель автомобиля «Хендай Тетсон» при развороте с прилегающей территории не уступила дорогу питбайку, двигавшемуся по главной дороге в попутном направлении, и допустила столкновение с ним.

В результате аварии 21-летний водитель питбайка получил телесные повреждения и был доставлен в Полевскую центральную районную больницу.

В отношении обоих участников составлены административные материалы.

По информации Госавтоинспекции ОМВД России «Полевской»

71-летняя полевчанка попала под автобус на пешеходном переходе

Сотрудники Госавтоинспекции разбираются в обстоятельствах произошедшего.

ДТП произошло 28 июня в 11:37 часов в городе Полевской на улице Володарского, напротив дома №95, на нерегулируемом пешеходном переходе.

По предварительным данным, 60-летний водитель автобуса марки «Ютонг», следовавший с автостанции для осуществления междугородной перевозки по маршруту №145 «Екатеринбург – Полевской» без пассажиров, при движении в прямом направлении не уступил дорогу пешеходу, переходившему проезжую часть по нерегулируемому пешеходному переходу слева направо по ходу движения автобуса, и совершил наезд на него.

В результате ДТП травмирована 71-летняя женщина-пешеход. С травмой головы и ушибами она доставлена бригадой скорой медицинской помощи в Полевскую ЦРБ.

Установлено, что водитель имеет стаж вождения 27 лет, ранее 30 раз привлекался к административной ответственности за нарушения Правил дорожного движения. Освидетельствование на состояние опьянения показало, что водитель трезв.

На месте ДТП сотрудниками Госавтоинспекции проведены процессуальные действия, опрошены участники происшествия. В настоящее время проводится проверка.

По информации Госавтоинспекции Свердловской области

ПЕРВЫЙ
05.00 Доброе утро (0+)
09.00, 11.00, 14.00 Новости
09.05 Модный приговор (0+)
09.55 Жить здорово! (16+)
10.40 Большая игра (16+)
11.25 Большая игра (16+)
13.20 Время покажет (16+)
14.15 Время покажет (16+)
16.15 Давай поженимся! (16+)
17.05 Мужское/Женское (16+)
18.00 Вечерние новости
18.40 Большая игра (16+)
19.45 Поле чудес (16+)
21.00 Время
21.45 Т/с «Минута тишины» (16+)
22.45 Юбилейный концерт группы «Рондо» (12+)
00.35 Подкаст.Лаб (16+)

РОССИЯ 1
05.00 «Утро России» (12+)
05.06 Вести-Урал (16+)
08.41 «Утро России» (12+)
09.00, 11.00, 14.00, 20.00 Вести
09.30 Местное время
09.55 «О самом главном» (12+)
11.30 Вести-Урал (16+)
12.00 «60 минут» (12+)
14.30 Т/с «Тайны следствия» (16+)
18.00 «60 минут» (12+)
21.10 Вести-Урал (16+)
21.30 «Ну-ка, все вместе! Народный кастинг» (12+)
23.55 Х/ф «Любовь по найму» (12+)
03.20 Х/ф «Мама выходит замуж» (12+)

МАТЧ!
08.00 Смешанные единоборства. UFC (16+)
09.00, 11.05, 14.35, 19.10 Новости
09.05 Все на Матч! (12+)
11.10 Небесная грация (6+)
11.30 Футбол. Чемпионат мира. 1/4 финала (6+)
13.45 Улётный Футбол (12+)
14.40 Футбол. Чемпионат мира. 1/8 финала (6+)
16.55 Футбол. Чемпионат мира. 1/4 финала (6+)
19.15 Все на Матч! (12+)
19.55 Футбол. Чемпионат мира. 1/8 финала (6+)
22.10 Все на Матч! (12+)
23.00 Футбол. Чемпионат мира. 1/4 финала
02.05 Все на Матч! (12+)

ДОМАШНИЙ
06.30 По делам несовершеннолетних (16+)
07.20 Давай разведёмся! (16+)
08.20 Тест на отцовство (16+)
10.35 Д/ф «Прости меня…» (16+)
11.40 Д/ф «Беду отведу» (16+)
12.50 Д/ф «Знахарка» (16+)
13.25 Д/ф «Верну любимого» (16+)
14.00 Д/ф «Голоса ушедших душ» (16+)
14.35 Х/ф «Вечная любовь» (16+)
19.00 Т/с «Доктор, я боюсь…» (16+)
23.15 Х/ф «Он мне изменяет» (16+)
00.20 Д/ф «Понять. Простить» (16+)
01.20 Т/с «Порча» (16+)
02.15 Д/ф «Знахарка» (16+)
02.45 Д/ф «Верну любимого» (16+)
03.10 Д/ф «Голоса ушедших душ» (16+)
03.35 Тест на отцовство (16+)

НТВ
04.55 Т/с «Лесник» (16+)
06.30 Утро. Самое лучшее (16+)
08.00 Сегодня
08.25 Т/с «Лесник» (16+)
10.00 Сегодня
10.35 Т/с «Лесник» (16+)
13.00 Сегодня
13.25 Чрезвычайное происшествие (16+)
14.00 Т/с «Бим» (16+)
16.00 Сегодня
16.45 Днк (16+)
18.00 Жди меня (12+)
19.00 Сегодня
20.00 Т/с «Балабол» (16+)
22.15 Т/с «Дельфин» (16+)
02.10 Квартирный вопрос (0+)
03.05 Т/с «Волк» (16+)

СТС
05.00 100 мест, где поесть (16+)
05.05 С лёгким утром! (16+)
05.50 С лёгким утром! (16+)
06.40 Просто кухня. Лучшее (12+)
08.00 Вам и не снилось (16+)
09.00 100 мест, где поесть (16+)



10.00 Уральские пельмени. Смехbook (16+)
10.25 Шоу уральские пельмени (16+)

СОЮЗ
07.00, 09.00 «Правило» (0+)
07.30 «Учимся растить любовью» (0+)
08.00, 15.30, 21.30 «Доброе слово» (0+)
08.15, 11.45 «Книги» (0+)
08.30, 16.30, 21.00 «Апостол» (0+)
08.40, 16.40, 21.10 «Евангелие» (0+)
08.50, 16.50, 21.20 «Календарь» (0+)
09.45 «Преображение» (0+)
10.00, 18.30, 21.50 «Первосвятитель» (0+)
10.05, 19.40 Фильм (0+)
10.30 «Кузбасский ковчег» (0+)
11.05 «Путь к храму» (0+)
11.30 «Просто о Православии» (0+)
12.00 Божественная литургия (0+)
13.30 «В смысле» (0+)
14.05, 16.05, 18.05, 20.05 «Новости» (0+)
14.30 «Лаврские встречи» (0+)
15.00, 17.00, 18.45 «Союз онлайн» (0+)
15.15 «Вторая половина» (0+)
17.15 «Кулинарное паломничество» (0+)
17.30 «Источник жизни» (0+)
17.45 «Лерический герой» (0+)
19.00 Лекция (0+)
22.10 «Беседы с батюшкой» (0+)

ОТВ
06.00, 09.00 Свердловское УТРО (12+)
08.00, 12.00, 15.00, 20.00, 22.30, 02.00, 03.30 СОБЫТИЯ (16+)
08.30 Д/ц «Большой скачок. Гормоны. На страже красоты» (12+)
11.00 «Люди права» (12+)
11.30 Д/ц «Неизвестная» (12+)
12.30, 15.30, 18.30, 20.30, 23.00, 02.30 «Акцент» (16+)
12.45 Участок (16+)
13.00 Д/ц «ДНК России. Урал: что скрывает сокровищница нашей страны» (12+)
13.30, 20.45, 23.30 «Все говорят об этом» (16+)
14.00, 17.00 Нейроновости (16+)
14.10 Д/ф «Разлучники и разлучницы. Как уводили любимых» (12+)
16.00 Д/ц «Большой скачок. Эмоциональный интеллект» (12+)
16.30 Д/ц «ДНК России. Великие реформаторы» (12+)
17.10 Д/ф «Борис Мокроусов. «Одинокая бродит гармонь...» (12+)
18.00 Новости ТМК (12+)
18.20 Вестник корпораций (16+)
18.50, 23.20 Новости региона (12+)
19.00, 21.30, 00.30 Новости (16+)
00.00 Д/ц «ДНК России. Самопожертвование ради людей» (12+)
01.30 Д/ц «Люди РФ. Великий выскочка Андрей Воронихин» (12+)

РОССИЯ К
07.05 Легенды мирового кино (16+)
07.35 Х/ф «Под куполом цирка» (0+)
08.45 Д/ф «Балаково. Особняк Паисия Мальцева» (16+)
09.15 Диалоги о животных (16+)
10.00, 12.30, 17.00, 19.30 Новости культуры
10.15 Неизвестные маршруты России (16+)
10.55 Х/ф «Проделки сорванца» (16+)
12.10 Д/ф «Первые в мире» (16+)
12.45 Ступени цивилизации (16+)
13.40 Д/ф «Сергей Ожегов. Человек и словарь» (16+)
14.25 Х/ф «Следствие ведут ЗнаТоКи» (0+)
16.00 Д/ф «Забытое ремесло» (16+)
16.15 Отсекая лишнее (16+)
17.15, 00.50 Неделя камерной музыки (16+)
18.15 Х/ф «Полтава» (16+)
19.45 Д/ф «Фортуна Фабио Мастранджело» (16+)
20.35 Х/ф «Курьер» (12+)
22.00 2 Верник 2 (16+)
23.20 Х/ф «Очаровательные и опасные» (16+)
01.45 Искатели (16+)

ТАТАРСТАН
07.10 Т/с «Подмена» (16+)
08.00 «От сердаца к сердцу». Айдар Заббаров (16+)
09.00 «Новости» (16+)
09.15 «Соотечественники» (16+)
10.00 Концерт 12+ (12+)
10.30 «Песочные часы» (16+)
11.30 «Наставление» (16+)
12.00 «Зеркало эпохи» (6+)
12.30 Концерт 12+ (12+)
13.00 «Новости» (16+)
13.30 Проповедь из Галеевской мечети г. Казани (0+)
14.05 Т/с «Подмена» (16+)
15.05 Спектакль 16+ (16+)
17.00 «Новости» (16+)
17.20 «Наставление» (16+)
18.00 «Семь дней+» (16+)
18.30 «Tatarstan today». Открытый миру (16+)
19.00 «В душе мелодии тальянки» (12+)
19.30 «Соотечественники» (16+)
20.00 «Новости» (16+)
20.20 Т/с «Подмена» (16+)
21.10 Концерт 12+ (12+)
22.00 «Родная земля» (12+)
22.30 «Зеркало времени» (6+)
23.00 «Новости» (16+)
23.25 «Кто мы татары?» (12+)
23.55 «В душе мелодии тальянки» (12+)

КАРУСЕЛЬ
07.00 Ранние пташки (0+)
09.00 С добрым утром, малыши! (0+)
09.30 Чик-зарядка (0+)
09.35 М/ф «Турбозавры» (0+)
12.25 М/ф «Семь королевств» (0+)
15.45 М/ф «Инфинити Надо» (6+)



16.15 М/ф «Катя и Эф. Куда-угодно-дверь» (0+)
19.00 М/ф «Ум и Хрум» (0+)
23.00 Спокойной ночи, малыши! (0+)
23.15 М/ф «Тюленьки» (6+)
01.00 М/ф «Маша и Медведь» (0+)

ТНТ
07.00, 07.30, 08.00, 08.30, 09.00, 09.30, 10.00, 10.30, 11.00, 11.30, 12.00, 12.30 Т/с «СашаТаня» (16+)
13.00, 13.30, 14.00, 14.30, 15.00, 15.30, 16.00, 16.30, 17.00, 17.30, 18.00, 18.30, 19.00, 19.30, 20.00, 20.30 Т/с «Праздники» (16+)
21.00, 22.00, 23.00, 00.00 Комеди клаб (16+)
01.00, 01.50, 02.40 Женский стендап (18+)
03.20, 04.00, 04.40 Однажды в России (16+)

ЗВЕЗДА
05.40 Т/с «Встречное течение» (16+)
09.00 Новости дня (16+)
09.20 Т/с «Встречное течение» (16+)
10.10 Т/с «Вариант «Омега» (12+)
13.00 Новости дня (16+)
13.25 Т/с «Вариант «Омега» (12+)
15.00 Военные новости (16+)
15.05 Т/с «Вариант «Омега» (12+)
15.25 Т/с «Вариант «Омега» (12+)
17.00 Новости дня (16+)
17.15 Т/с «Вариант «Омега» (12+)
19.00 Новости дня (16+)
19.40 Д/ф «Загадки века» (12+)
20.25 Д/ф «Война миров» (16+)
22.00 Здравствуйте, товарищи! (16+)
23.30 Музыка+ (12+)
00.55 Х/ф «Влюблен по собственному желанию» (12+)
02.25 Х/ф «Белый взрыв» (12+)
03.35 Х/ф «Дерзость» (12+)

ТВЦ
06.00 Настроение (12+)
08.10 Х/ф «Нарушение правил» (12+)
11.30, 14.30, 17.50 События
11.50 Х/ф «Нарушение правил» (12+)
12.25 Х/ф «Опасное заблуждение» (12+)
14.50 Город новостей (16+)
15.05 Х/ф «Опасное заблуждение» (12+)
16.55 Д/ф «Легенды эстрады» (16+)
18.10 Т/с «Метод Михайлова» (16+)
22.00 В центре событий (16+)
23.05 Д/ф «Ванга» (16+)
00.00 Д/ф «Тайная комната» (16+)
00.45 Х/ф «Дело Румянцева» (12+)
02.35 Петровка, 38 (16+)
02.50 Х/ф «Уравнение с неизвестными» (16+)

РЕН ТВ
06.00 «С бодрым утром!» (16+)
08.30 «Новости» (16+)
09.00 Документальный спецпроект (16+)
10.00 «Засекреченные списки» (16+)
11.00 «Как устроен мир» (16+)
12.00 «112» (16+)
12.30 «Новости» (16+)
13.00 «Тайны Чапман» (16+)
16.00 «112» (16+)
16.30 «Новости» (16+)
17.00 «Тайны Чапман» (16+)
18.00 «Главные тайны мира» (16+)
19.00 «112» (16+)
19.30 «Новости» (16+)
20.00 «Безумные факты» (16+)
20.30 Х/ф «Эскобанк» (16+)
22.30 «Соль. Легенда» (16+)
01.05 Х/ф «Механик» (18+)
02.35 «Главные тайны мира» (16+)
03.15 «Тайны Чапман» (16+)

5-КАНАЛ Петербург
05.00 «Известия» (16+)
05.25 Т/с «Свои-2» (16+)
07.00 Т/с «Свои-6» (16+)

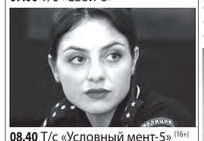

08.40 Т/с «Условный мент-5» (16+)
09.00 «Известия» (16+)
09.30 Т/с «Условный мент-5» (16+)
13.00 «Известия» (16+)
13.30 Т/с «Условный мент-5» (16+)
17.00 «Известия» (16+)
17.30 Т/с «След» (16+)
01.00 «Они потрясли мир» (16+)
01.50 Т/с «Условный мент-4» (16+)

ТВ 2
06.00 Мультфильмы (0+)
08.30 Новый день (16+)
09.00 Т/с «Слепая» (16+)
10.00 Т/с «Порча» (16+)
11.00 Т/с «Гадалка» (16+)
15.30 Т/с «Слепая» (16+)



19.00 Х/ф «И грянул гром» (16+)
21.00 Х/ф «Запретное царство» (16+)
23.00 Х/ф «Невидимозавр» (18+)
01.15 Дневник экстрасенса (16+)

Вниманию читателей! Руководство телеканалов оставляет за собой право вносить изменения в программы

ПРИСОЕДИНЯЙТЕСЬ К ДИАЛОГУ в группах ПроПолевской
Будем друзьями!

ИЗВЕЩЕНИЕ О ПРОВЕДЕНИИ СОБРАНИЯ О СОГЛАСОВАНИИ МЕСТОПОЛОЖЕНИЯ ГРАНИЦ ЗЕМЕЛЬНОГО УЧАСТКА

Кадастровым инженером: Бельковой Еленой Владимировной, почтовый адрес и адрес электронной почты: 623382, Свердловская область, г. Полевской, мкр. Березовая роща, д. 231, e-mail: belkova_e@mail.ru, контактный телефон: 8 (902) 87-50-750, № квалификационного аттестата кадастрового инженера: 66-15-912, в отношении земельного участка **с кадастровым номером 66:59:0211002:73**, расположенного по адресу: **Свердловская область, г. Полевской, с. Полдневая, ул. Пролетарская, д. 30**, выполняются кадастровые работы по уточнению местоположения границ и площади земельного участка.

Заказчиком кадастровых работ является: **Николаев Павел Александрович, его почтовый адрес и контактный телефон: Свердловская область, Полевской м.о., с. Полдневая, ул. Пролетарская, д. 30, тел. 8-950-541-60-06**.

Собрание заинтересованных лиц по поводу согласования местоположения границ состоится по адресу: Свердловская область, г. Полевской, мкр. Березовая роща, д. 231, 03.08.2026 года, в 10-00 часов.

С проектом межевых планов можно ознакомиться по адресу: Свердловская область, г. Полевской, мкр. Березовая роща, д. 231; пн-пт., с 9-00 – 17-00 (по предварительной записи).

Возражения по подготовке межевого плана и требования о проведении согласования местоположения границ земельного участка на местности принимаются с 01.07.2026 по 02.08.2026 по адресу: 623382, Свердловская область, г. Полевской, мкр. Березовая роща, д. 231 (по предварительной записи).

Смежные земельные участки, с правообладателями которых требуется согласовать местоположение границ: **66:59:0211002:38 - Свердловская область, г. Полевской, с. Полдневая, ул. Свердлова, д. 43**.

При проведении согласования местоположения границ при себе необходимо иметь документ, удостоверяющий личность, а также документы о правах на земельный участок..

Купон бесплатного частного объявления

Ящики для купонов находятся по адресам: «Монетка» (Коммунистическая, 2), **кулинария** (К.Маркса, 21), **«Тройка»** (З.Бор-1, 4), **«Фермер»** (К.Маркса, 1), **«Булочная»** (Декабристов, 7), **«Монетка»** на конечной остановке в мкр-не З.Бор-II.

Сбор объявлений производится в **СРЕДУ**

Объявления в рубрике «УСЛУГИ» публикуются ТОЛЬКО ПЛАТНО

Напишите Объявление ТОЛЬКО В ОДНУ РУБРИКУ аккуратно и разборчиво. Ваше объявление будет опубликовано ОДИН РАЗ В ГАЗЕТЕ «ДИАЛОГ»

1 июля 2026 г.

Текст объявления: _____

_____

_____

_____

_____

_____

_____

Телефон или адрес: _____

ПЕРВЫЙ
06.00 Доброе утро. Суббота (12+)
09.45 Слово пастыря (0+)
10.00, 12.00 Новости
10.15 Д/ф «Я сегодня обеты молчанья нарушу» (12+)
11.10 Вспомнить всё (12+)
12.15 Поехали! (12+)
13.05 Т/с «Арбатские тайны» (16+)
17.00 Кто хочет стать миллионером? (12+)
18.00 Вечерние новости
18.20 «День семьи, любви и верности». Праздничный концерт (12+)
21.00 Время
21.35 Сегодня вечером (16+)
22.50 Д/ф «Я сегодня обеты молчанья нарушу» (12+)
23.35 Бокс. Мурат гассиев -тони йока бой за титул чемпиона мира WBA (16+)
00.50 Х/ф «Белые ночи почтальона Алексея Тряпицына» (16+)

РОССИЯ 1
05.00 «Утро России. Суббота» (12+)
08.00 Суббота
08.35 «По секрету всему свету» (12+)
09.00 «Формула еды» (12+)
09.25 «Пятеро на одного» (12+)
10.10 «Сто к одному» (12+)
11.00, 14.00, 17.00, 20.00 Вести
11.30 «Наши. Военкоры» (12+)
12.00 «Доктор мясников» (12+)
13.00 «Большие перемены»
14.30 Вести-Урал (16+)
14.50 «Юмор! Юмор! Юмор!!!» (16+)
17.50 «Привет, Андрей!» (12+)
20.50 Вести-Урал (16+)
21.00 Х/ф «Муж моей мечты» (16+)
00.40 Х/ф «Никто кроме нас» (12+)
04.10 Х/ф «Обратный билет» (12+)

МАТЧ!
08.00 Смешанные единоборства. UFC (16+)
09.00, 14.35, 19.10 Новости
09.05 Все на Матч! (12+)
11.30 Футбол. Чемпионат мира. 1/4 финала (6+)
13.45 Улётный Футбол (12+)
14.40 Футбол. Чемпионат мира. 1/4 финала (6+)
16.55 Футбол. Чемпионат мира. 1/4 финала (6+)
19.15 Все на Матч! (12+)
19.55 Футбол. Суперлига. Женщины. ЦСКА - «Спартак» (6+)
22.00 Футбол. Чемпионат мира. 1/4 финала (6+)
00.15 Все на Матч! (12+)
01.00 Футбол. Чемпионат мира. 1/4 финала

ДОМАШНИЙ
06.30 Одна за всех (16+)
07.20 Т/с «Ночная сказка» (16+)
11.00 Х/ф «Берёзовая роща» (16+)
15.00 Х/ф «Берёзовая роща-2» (16+)
19.00 Х/ф «Качели под куполом» (16+)
23.20 Х/ф «Случайный брак» (16+)
03.05 Х/ф «Берёзовая роща» (16+)

НТВ
05.20 Т/с «Чужой район» (16+)
08.00 Сегодня
08.20 Поедем, поедим! (16+)
09.20 Едим дома (0+)
10.00 Сегодня
10.20 Главная дорога (16+)
11.00 Живая еда с сергеем малозёмовым (12+)
12.00 Квартирный вопрос (0+)
13.00 Сатья (16+)
14.00 Основано на реальных событиях (16+)
15.00 Своя игра (0+)
16.00 Сегодня
16.20 Следствие вели… (16+)
19.00 Сегодня
19.40 Ты не поверишь! (16+)
20.50 10 лет «Секрету на миллион»! Самые громкие секреты (16+)
23.00 Импровизаторы (16+)
00.00 Х/ф «Федя. Народный Футболист» (12+)

СТС
05.00 Шоу уральские пельмени (16+)
08.50 Просто кухня (12+)
10.00 100 мест, где поесть (16+)
12.00 Чем заняться в выходные? (16+)
12.30 М/ф «Принцесса Мононоке» (16+)
15.20 Х/ф «Расхитители гробниц. Манускрипт дракона» (16+)
17.05 Х/ф «Расхитители гробниц. Зеркала Призраков» (16+)
19.15 Х/ф «Дивергент» (16+)
22.05 Х/ф «Инсургент» (16+)
00.20 Х/ф «Догмен» (18+)
02.15 Х/ф «Гонка века» (16+)
03.50 М/ф «Бесподобный мистер Фокс» (16+)

СОЮЗ
07.00, 09.00 «Правило» (0+)
07.30 «Путь к храму» (0+)
08.00, 13.30 «Крылатые библейские выражения» (0+)
08.05, 13.35 «Сказки Добролесья» (0+)
08.15, 18.05 «Хранители памяти» (0+)
08.30, 16.30 «Апостол» (0+)
08.40, 16.40 «Евангелие» (0+)
08.50, 16.50 «Календарь» (0+)
09.45 «Кофе с батюшкой» (0+)
10.00, 18.30 «Первосвятитель» (0+)
10.05 «Учимся растить любовью» (0+)
10.30 «Благие вести» (0+)
11.05 «Родное слово» (0+)
11.30, 12.00, 15.00, 17.00 Фильм (0+)
13.15 «Источник жизни» (0+)
14.05 «Канон» (0+)
14.30 «Письма из провинции» (0+)
15.30, 18.45 «Доброе слово» (0+)
16.05 «Православная азбука» (0+)
19.00 Всенощное бдение (0+)
22.10 «Правило ко причащению» (0+)

ОТВ
06.00, 06.30 Д/ц «Неизвестная» (12+)
07.00, 15.50, 21.35 «Люди права» (12+)
07.30 Д/ц «ДНК России. Самопожертвование ради людей» (12+)
08.00, 12.00, 15.00 СОБЫТИЯ (16+)
08.30, 12.30, 15.30 «Акцент» (16+)
08.45, 18.00, 22.00 «Все говорят об этом» (16+)
09.30, 18.50, 22.45, 02.30 Итоги недели
10.35, 12.45 Участок (16+)
11.00, 01.25 Д/ц «ДНК России. Урал: что скрывает сокровищница нашей страны» (12+)
11.30, 01.55 Д/ц «ДНК России. Стабильность: традиция на службе прогресса» (12+)



13.00, 19.50 Х/ф «Ва-банк» (16+)
16.15 Д/ц «Святыни России. Пензенская область» (12+)
17.10 Д/ц «Добавки. Осторожно - взрывоопасный кекс!» (12+)
17.40 Участок. Интервью (16+)
23.45 Х/ф «Ва-банк 2» (16+)
03.30 Д/ц «Люди РФ. Разведчик от науки. Пётр Козлов» (12+)

РОССИЯ К
07.05 М/ф «Не любо-не слушай». «Архангельские новеллы». «Волшебное кольцо» (0+)
07.50 Х/ф «Копилка» (16+)
10.10 Д/ф «Отцы и дети» (16+)
10.40 Х/ф «Курьер» (12+)
12.05 Кино о кино (16+)
12.45, 00.40 Д/ф «Козероги-акробаты скалистых гор» (16+)
13.40 М/ф «Шайбу! Шайбу!». «Матч-реванш». «Приходи на каток». «Метеор» на ринге» (0+)
14.50 Нобелевские победы российской науки (16+)
15.35 Д/ф «Энциклопедия загадок» (16+)
16.05 Х/ф «Мы с вами где-то встречались» (0+)
17.35 Большая опера- 2025 г. (16+)
19.30 Новости культуры
19.45 Х/ф «Мы, нижеподписавшиеся» (0+)
22.05 Д/ф «Дожить до светлой полосы. Татьяна Лиознова» (16+)
23.00 Х/ф «Пловец» (16+)
00.15 Д/ф «Балаково. Особняк Паисия Мальцева» (16+)
01.35 Искатели (16+)

ТАТАРСТАН
07.10 Т/с «Подмена» (16+)
08.00 «Музыкальный майдан» (16+)
08.30 «Tatarstan today». Открытый миру (16+)
09.00 Спектакль 16+ (16+)
11.00 «В кругу друзей» (6+)
14.05 Концерт (12+)
17.20 Спектакль 16+ (16+)

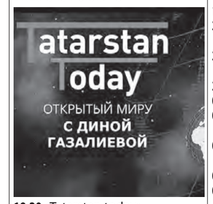

19.30 «Tatarstan today». Открытый миру (16+)
20.00 «Народ мой...» (16+)
20.30 Концерт Народного артиста Филюса Кагирова (12+)
22.30 Спектакль 16+ (16+)

КАРУСЕЛЬ
07.00 Ранние пташки (0+)
09.00 С добрым утром, малыши! (0+)
09.30 М/ф «Маша и Медведь» (0+)
10.20 М/ф «Бумажки» (0+)
11.00 М/ф «Маша и Медведь» (0+)
12.20 М/ф «Команда Флоры» (0+)
14.35 М/ф «Ми-Ми-Мишки» (0+)
18.40 М/ф «Царевны» (0+)
21.30 Х/ф «Белль и Себастьян» (12+)
23.00 Спокойной ночи, малыши! (0+)
23.15 М/ф «Барбоскины» (0+)
01.00 М/ф «Винни-Пух» (0+)
01.10 М/ф «Винни-Пух идёт в гости» (0+)
01.25 М/ф «Винни-Пух и день забот» (0+)
01.45 М/ф «Змей на чердаке» (0+)
01.55 М/ф «Ничуть не страшно» (0+)
02.05 М/ф «Снежная королева» (0+)
03.05 М/ф «Кот в сапогах» (0+)
03.25 М/ф «Ох и Ах» (0+)
03.35 М/ф «Ох и Ах идут в поход» (0+)

ТНТ
07.00, 07.30, 08.30, 09.30, 10.30, 03.30, 04.20 Однажды в России (16+)
11.20 Кто куда (16+)
11.55, 14.10, 16.15 Экстрасенсы. Битва сильнейших (16+)
18.30 Мастер игры (16+)
21.00, 00.00 Игра вслепую (16+)
23.00, 01.50, 02.40 Женский стендап (18+)

ЗВЕЗДА
06.00 Т/с «В лесах под Ковелем» (12+)
09.00 Новости дня (16+)
09.15 Т/с «В лесах под Ковелем» (12+)
10.25 Т/с «Разведчицы» (16+)
13.00 Новости дня (16+)

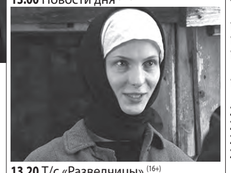

13.20 Т/с «Разведчицы» (16+)
19.00 Новости дня (16+)
19.25 Т/с «Разведчицы» (16+)
00.05 Т/с «Вариант «Омега» (12+)

ТВЦ
07.05 Православная энциклопедия (6+)
07.35 Х/ф «Забудь меня, мама!» (12+)
09.35 Х/ф «Два силуэта на закате солнца» (12+)
11.30, 14.30 События
11.45 Смешите меня семеро (16+)
12.45 Т/с «Серебряный волк» (16+)
14.45 Т/с «Серебряный волк» (16+)
21.00 Постскриптум (16+)
22.10 Д/ф «Тайная комната» (16+)
22.55 Д/ф «Русские тайны» (16+)
23.40 Д/ф «Следствие ведет КГБ» (16+)
00.25 Д/ф «Обжалованию не подлежит. Фотограф» (16+)
01.05 Прощание (16+)
04.00 Хватит слухов! (16+)

РЕН ТВ
06.00 «С бодрым утром!» (16+)
08.30 «Новости» (16+)
09.00 «Минтранс» (16+)
10.00 «Самая полезная программа» (16+)
11.00 «Военная тайна» (16+)
12.30 «Новости» (16+)
13.00 «Военная тайна» (16+)
15.00 «Совбез» (16+)
16.00 «112» (16+)
16.30 «Новости» (16+)
16.55 «Документальный спецпроект» (16+)
18.00 «Засекреченные списки» (16+)
19.00 «Добровэфире» (16+)
19.30 «Новости» (16+)
20.00 «Дикий, дикий мир» (16+)
20.30 Х/ф «Механик: воскрешение» (16+)
22.30 Х/ф «Рэмбо: последняя кровь» (16+)
00.10 Х/ф «Рэмбо-4» (18+)

5-КАНАЛ Петербург
05.00 Т/с «Условный мент-4» (16+)
09.15 Т/с «Условный мент-6» (16+)
11.05 Т/с «Условный мент-5» (16+)
12.55 Т/с «Условный мент-6» (16+)
14.45 Т/с «Эльбрус» (16+)
00.00 «Известия. Главное» (16+)
01.05 Т/с «Эльбрус» (16+)
02.40 Т/с «Пилигрим» (16+)

ТВ 2
06.00 Мультфильмы (0+)
09.45 М/ф «Замбезия» (6+)
11.30 М/ф «Лес чудес» (6+)
13.00 М/ф «Кунг-фу тигр» (6+)
15.00 Х/ф «Запретное царство» (16+)
17.00 Х/ф «И грянул гром» (16+)
19.00 Х/ф «Библиотекарь. Возвращение в копи Царя Соломона» (16+)
21.00 Х/ф «Библиотекарь. Проклятие чаши Иуды» (16+)
23.00 Х/ф «Пираньи 3DD» (18+)
00.30 Х/ф «Мальчик в девочке» (18+)
02.00 Дневник экстрасенса (16+)

Вниманию читателей! Руководство телеканалов оставляет за собой право вносить изменения в программы

Объявления, реклама

НЕДВИЖИМОСТЬ

■ **1-ком. кв-ру** в мкр Сосновый Бор, на ул. Декабристов, 20. **8 (922) 19-52-985**

■ **гараж** в рай-не ул. Крылова (площадь 28 кв. м, есть счетчик, печь, два стола, полки и два ящика для вещей, без ямы, немного подтекает крыша после дождя, из документов только членская книжка). Цена 250 тыс. руб. **8 (950) 190-41-16**

КУПЛЮ:

■ тёплый **гараж** в ю/ч. **8 (909) 010-98-88**

СДАЮ:

■ **кв-ру** в мкр З. Бор-2, конечная остановка, молодой паре. **8 (902) 87-51-400**

■ **2-ком. кв-ру** (частично мебелирована) на длит. Срок. **8 (982) 750-57-63**

■ **2-ком. кв-ру** по ул. Победы, 22Б (5/5 эт.), на длит. срок, желательно семейной паре. **8 (950) 19-15-253**

■ **3-ком. кв-ру** по ул. Вершинина, 35. Или **ПРОДАМ**. **8 (950) 63-62-986**

МЕБЕЛЬ

ПРОДАЮ:

■ нов. **диван** с двумя ящиками для белья, раскладывается под 2-спальн. кровать; **шкаф-буфет-залавок** (3 в 1); стол складной; всё недорого. **8 (908) 924-58-95**

■ **два** маленьких **комода**, цена 2 тыс. руб.; **обувницу**, вверху ящик, цена 2 тыс. руб. **8 (908) 910-86-63**

БЫТОВАЯ ТЕХНИКА

ПРОДАЮ:

■ **пылесос**, торг. **8 (982) 68-94-065**

ТЕЛЕ-, ВИДЕО- И АУДИОАППАРАТУРА

ПРОДАЮ:

■ плазменный **телевизор** 42´´, ЖК 32, 19´´; цветные **телевизоры** с кинескопом 37, 51, 54, 63 см; **усилители**; **сабвуферы**; **автомагнитолы**; **музыкальный центр** LG, Panasonic; ЖК **мониторы** 17, 19, 20´´; **динамики**; **шуруповёрты** и др. **8 (908) 63-199-70**

■ DVD-диски с м/ф, цена 10 руб./шт. **8 (950) 640-17-04**

ВОЗЬМУ:

■ DVD-плеер; музыкальный центр; DVD-диски, можно неисправные. **8 (922) 29-31-986**

ОДЕЖДА И ОБУВЬ

ОТДАМ:

■ жен. одежду (летн., д/сезон.), нов. или в отл. сост-ии. **8 (953) 039-53-08**, звонить после 17.00

ВСЁ ДЛЯ ДЕТЕЙ

ПРОДАЮ:

■ самокат для ребёнка до 5 лет, б/у, в отл. сост-ии, цена 500 руб. **8 (950) 63-27-587**

■ детскую дерев. кровать с матрацем, цена 2500 руб. **8 (900) 201-58-49**

■ детское автомобильное кресло. **8 (909) 00-55-128**

Покупаем трактора, легковые автомобили. Безналичный, Реклама

Покупаем трактора, легковые автомобили. Безналичный, наличный расчёт. ИП Малеев А.С. 8 (902) 79-388-60 Реклама

■ дет. энциклопедию «Я познаю мир» (1996-2002 г.в., 20 томов). **8 (961) 76-499-60**

АВТО-МОТО

ПРОДАЮ:

■ м/ц «Урал» 1992 г.в. (пробег 2 тыс. км), в отл. сост-ии, есть груз. коляска. **8 (963) 855-92-58**

КУПЛЮ:

■ Покупаем трактора, легковые автомобили. Безналичный, наличный расчёт. ИП Малеев А.С. **8 (902) 79-388-60**

СТРОЙМАТЕРИАЛЫ И САНТЕХНИКА

ПРОДАЮ:

■ в мешках перегной, земля, навоз, торф, торфогрунт, опил, песок, щебень, отсев, глина и др. Бесплатная доставка от 10 мешков и валом а/м «Газель», ЗиЛ, КамАЗ. Возможен самовывоз. **8 (904) 98-950-41, 8 (912) 638-72-56**

■ щебень; отсев; ПЩС; песок; скала; глина; земля; торф; навоз; опил; перегной; торфогрунт и др. **8 (900) 200-40-69, 8 (950) 643-00-80**

Щебень; отсев; ПЩС; песок; скала; дресва; торф; навоз; перегной; чернозём. Доставка от 1 куб. м, а/м КамАЗ, «Газель»-самосвал – от 1,5 тн. Есть фасовка в мешки, доставка от 10 шт. Доступные цены, любые объёмы. 8 (922) 133-09-60 Реклама

Щебень; отсев; ПЩС; песок; скала; глина; земля; перегной; торфогрунт и др. Доставка в мешках по 10 шт. а/м КамАЗ, ЗиЛ, «Газель». 8 (950) 64-300-80, 8 (908) 910-57-99 Реклама

Продолжение на стр. 23

1 ПЕРВЫЙ

06.00, **10.00**, **12.00** Новости
06.10 Играй, гармонь любимая! (12+)
06.55 Часовой (12+)
07.25 Здоровье (16+)
08.30 Золотая коллекция союзмультфильма (0+)
09.10 Непутевые заметки (12+)
09.30 Мечталлион. Национальная лотерея (12+)
10.15 Жизнь своих (12+)
11.10 Повара на колесах (12+)
12.15 Д/ф «Победа» (16+)
13.10 Т/с «Арбатские тайны» (16+)
18.00 Вечерние новости
19.00 Т/с «Скрытые мотивы» (16+)
21.00 Время
23.00 Большая игра (16+)
00.10 Подкаст.Лаб (16+)

РОССИЯ 1

05.55 Х/ф «Любовь на сене» (16+)
08.00 Воскресенье)12+)
08.35 «Когда все дома» (12+)
09.25 «Утренняя почта» (12+)
10.10 «Сто к одному» (12+)
11.00, **14.00**, **17.00** Вести
11.40 «Муравьёв - «Вешатель», Он же - «Палач», Он же - «Людоед» (12+)
12.55 «Судьба человека» (12+)
14.30 Вести-Урал (16+)
15.00 «Парад юмора» (16+)
17.50 «Песни от всей души» (12+)
20.00 Вести недели
22.30 «Воскресный вечер с Владимиром Соловьёвым» (12+)
01.10 «Муравьёв - «Вешатель», Он же - «Палач», Он же - «Людоед» (12+)

МАТЧ!

08.00 Смешанные единоборства. UFC (16+)
09.00, **14.55**, **19.50** Новости
09.05 Все на Матч! (12+)
11.30 Футбол. Чемпионат мира. 1/4 финала (6+)
13.45 Уплётый Футбол (12+)
14.35 Футбол. Чемпионат мира. Обзор (6+)
15.00 Футбол. Чемпионат мира. 1/4 финала (6+)
17.15 Футбол. Чемпионат мира. 1/4 финала (6+)
19.30 Футбол. Чемпионат мира. Обзор (6+)
19.55 Все на Матч! (12+)
20.55 Футбол. Winline Суперсерия. «Зенит» - «Црвена Звезда» (6+)
23.00 Футбол. Чемпионат мира. 1/4 финала (6+)

ДОМАШНИЙ

06.30 Одна за всех (16+)
06.40 Т/с «Ночная сказка» (16+)
10.15 Т/с «Отпуск по собственному желанию» (16+)
19.00 Х/ф «Словно не было разлуки» (16+)
23.30 Х/ф «Блондинка и брюнетка» (16+)
03.15 Одна за всех (16+)
03.35 Х/ф «Берёзовая роща-2» (16+)

НТВ

05.10 Т/с «Чужой район» (16+)
08.00 Сегодня
08.20 У нас выигрывают! (12+)
10.00 Сегодня
10.20 Первая +
11.00 Чудо техники (12+)
11.50 Дачный ответ (0+)
13.00 Нашпотребнадзор (16+)
14.00 10 лет в эфире! «Однажды…» (16+)
15.00 Своя игра (0+)
16.00 Сегодня
16.20 Следствие вели… (16+)
19.00 Сегодня
19.40 10 лет «Секрету на миллион»! Самые громкие секреты (16+)
22.40 «Emin». Большой сольный концерт (12+)
01.35 Прошу, прости! (16+)

СТС

05.00 М/ф «Бесподобный мистер Фокс» (16+)
05.05 100 мест, где поесть (16+)
08.05 Просто кухня (12+)
08.45 Чем заняться в выходные? (16+)
09.20 М/ф «Побег из страны роботов» (6+)
11.15 М/ф «Побег из лабиринта времени» (6+)
13.20 М/ф «Побег из будущего» (6+)
15.35 Х/ф «Радиовспышка» (16+)
17.40 Х/ф «Дивергент. За стеной» (16+)
20.00 Х/ф «Падение луны» (12+)
22.35 Х/ф «Области тьмы» (16+)
00.40 Х/ф «Отель Артемида» (18+)
02.10 Х/ф «Битва с кибергами» (16+)

СОЮЗ

07.00, **09.00** «Правило» (0+)
07.30 «Православный взгляд» (0+)
08.00, **14.30** «Просто о Православии» (0+)
08.15, **17.15** Воскресные беседы (0+)
08.30, **16.30**, **21.00** «Апостол» (0+)
08.40, **16.40**, **21.10** «Евангелие» (0+)
08.50, **16.50**, **21.20** «Календарь» (0+)
09.45 «Благовест» (0+)
10.00, **18.30** «Первосвятитель» (0+)
10.05, **11.05** Фильм (0+)
12.00 Божественная литургия (0+)
14.45 «По святым местам» (0+)
15.00 «Душевная вечеря» (0+)
15.30, **21.30** «Доброе слово» (0+)
16.05 «Лерический герой» (0+)
17.00 «Вторая половина» (0+)
17.30 «Учимся растить любовью» (0+)
18.00 «Канон» (0+)
18.45 «Стихи над миром» (0+)
19.00 Лекция (0+)
20.05 «События недели» (0+)
21.50 «Крылатые библейские выражения» (0+)
21.55 «Сказки Добролесья» (0+)
22.10 «Беседы с батюшкой» (0+)

ОТВ

06.00, **06.30** Д/ц «Неизвестная» (12+)
07.00, **07.30**, **11.05**, **12.00**, **17.00**, **18.55**, **21.30** «Все говорят об этом» (16+)
08.00 Д/ц «Святыни России. Ульяновская область» (12+)
09.00, **18.00**, **22.15**, **02.30** Итоги недели
10.00, **17.30** «Люди права» (12+)
10.25 Д/ц «Наутка есть. Суперстейк» (12+)
10.55 Вестник корпораций (16+)
12.50 Участок (16+)
13.15 Прокуратура (16+)
13.35 «Акцент» (16+)
14.00, **19.50** Х/ф «Ва-банк 2» (16+)
16.00, **01.25** Д/ц «ДНК России. Центральная Россия - многоликая душа державы» (12+)
16.30, **01.55** Д/ц «ДНК России. Великие реформаторы» (12+)
23.15 Х/ф «Ва-банк» (16+)
00.55 Д/ц «ДНК России. Самопожертвование ради людей» (12+)
03.30 Д/ц «Люди РД. Алексей Новосёлов. Уехать - чтобы вернуться» (12+)

РОССИЯ К

07.05, **13.15** Мультфильмы (0+)
07.40 Д/ф «Эпоха Аркадия Райкина» (16+)
08.20 Х/ф «Мы с вами где-то встречались» (0+)
09.50 Исторические курорты России (16+)
10.20 Острова (16+)
11.00, **23.55** Х/ф «Наш дом» (12+)
12.35, **01.30** Д/ф «Охотники за медом» (16+)
14.20 Концерт Государственного академического ансамбля народного танца имени Игоря Моисеева в Государственном Кремлёвском дворце (16+)
15.45 Х/ф «Пловец» (16+)
16.55 Д/ф «Первые в мире» (16+)
17.15 Пешком… (16+)
17.45 Романтика романса (16+)
18.40 Д/ф «Твердыни земли русской» (16+)
19.30 Новости культуры
19.45 Х/ф «Здравствуйте, я ваша тетя!» (16+)
21.25 Д/ф «Всегда в движении. Диана Вишнёва» (16+)
22.05 Балет «Жизель» (16+)

ТАТАРСТАН

07.05 «Музыкальный майдан» (16+)
07.30 «Наставление» (16+)
08.00 «Кто мы татары?» (12+)
08.30 «Закон.Парламент. Общество» (16+)
09.00 «Шаги» (16+)
09.30 «Зеркало эпохи» (6+)
10.00 Телеочерк о Мирсаите Яруллине (16+)
11.00 «Время поговорить» (16+)
12.00 «Горячий хит» (16+)
13.00 «Семейный очаг» (16+)
13.30 «Народ мой» (16+)
14.05 Кулинарная программа (6+)
14.35 «В душе мелодии тальянки» (12+)
15.05 Юбилейный концерт Дины Латыйповой (16+)
18.15 «Теплые объятия матери» (16+)
19.10 «Кэмит Жэвит». Юмористическая программа (16+)
20.05 «Песочные часы» (16+)
21.00 «Семь дней» (16+)
22.00 «В кругу друзей» (6+)
00.20 Концерт Гульнары Габидуллиной 12+ (12+)
01.50 «Песочные часы» (16+)

КАРУСЕЛЬ

07.00 Ранние пташки (0+)
09.00 С добрым утром, малыши! (0+)
09.30 М/ф «Приключения гусеничек Анфисы» (0+)
10.10 М/ф «Лапозавры» (0+)
12.00 Вкусные рисунки. Создай и съешь (0+)
12.10 М/ф «Буба» (6+)
14.00 Буба Шоу (0+)
14.15 М/ф «Геройчики» (0+)
16.10 М/ф «Фиксики» (0+)
18.30 М/ф «Союз зверей» (6+)
19.55 М/ф «Сказочный патруль. Дорога домой» (0+)
22.05 М/ф «Буква в деле» (0+)
23.00 Спокойной ночи, малыши! (0+)
23.15 М/ф «Лунтик возвращение домой» (0+)
01.00 М/ф «Ну, погоди! Каникулы» (6+)
03.55 Зоомания (6+)
04.15 М/ф «Смешарики» (0+)

ТНВ

07.00, **08.00**, **09.30**, **10.30**, **02.15**, **03.00**, **03.50**, **04.20** Однажды в России (16+)
09.00 Битва пикников (16+)
11.00, **13.30**, **16.00** Экстрасенсы. Битва сильнейших (16+)
18.30, **20.30** Большой куш (16+)
22.35 Шоу воли (16+)
23.55 Мастер игры (16+)

ЗВЕЗДА

06.00 Д/ф «Москва фронту» (16+)
06.25 Х/ф «Поезд вне расписания» (12+)
08.05 Х/ф «Ключи от неба» (12+)
09.00 Новости дня (16+)
09.10 Х/ф «Ключи от неба» (12+)
09.55 Военная приемка (12+)
10.40 Легенды армии с александром маршалом (12+)
11.30 Д/ф «Война миров» (16+)
12.20 Код доступа (12+)
13.30 Т/с «Последний бронепоезд» (16+)
18.00 Новости дня (16+)
18.20 Д/ф «Незримый бой» (16+)
22.40 Т/с «В лесах под Ковелем» (12+)
02.30 Х/ф «В квадрате 45» (12+)
03.35 Х/ф «Девушка с характером» (12+)
04.55 Д/ф «Перелом. Хроника Победы» (16+)

ТВЦ

06.00 Т/с «Домик у реки» (12+)
09.30 Х/ф «Новый сосед» (12+)
11.30, **00.20** События
11.45 Анекдот-клуб «Нехмурые люди» (16+)
12.20 Х/ф «Дело Румянцева» (12+)
14.30 Московская неделя (12+)
15.00 Д/ф «Дорогие товарищи» (16+)
15.50 Д/ф «Охота на маньяка» (16+)
16.40 Д/ф «Настоящий детектив» (16+)
17.30 Х/ф «Бывшие» (12+)
21.20 Х/ф «Тот, кто рядом» (12+)
00.35 Х/ф «Тот, кто рядом» (12+)
01.30 Петровка, 38 (16+)
01.40 Х/ф «Опасное заблуждение» (12+)
04.50 Актёрские драмы (16+)

РЕН ТВ

06.00 «С бодрым утром!» (16+)
08.30 «Новости» (16+)
09.00 «Самая народная программа» (16+)
10.00 «Знаете ли вы, что?» (16+)
11.00 «Наука и техника» (16+)
12.00 «112» (16+)
12.30 «Новости» (16+)
13.00 «Неизвестная история» (16+)
14.00 «Легенды и мифы» (16+)
16.00 «112» (16+)
16.30 «Новости» (16+)
16.55 «Что мы знаем о планете земля?» (16+)
17.55 Документальный спецпроект (16+)
19.00 Х/ф «Скорость: автобус 657» (16+)
20.40 Х/ф «Паркер» (16+)
23.00 «Итоговая программа с петром марченко» (16+)
23.55 «Документальный спецпроект» (16+)
01.05 «Самые шокирующие гипотезы» (16+)

5 5-КАНАЛ Петербург

05.00 Т/с «Пилигрим» (16+)
06.50 Т/с «Пилигрим-4» (16+)
13.45 Т/с «Стражи отчизны-3» (16+)
23.00 Т/с «Чужой» (16+)
02.50 Т/с «Свидетели» (16+)

ТВ3

06.00 Мультфильмы (0+)
10.00 М/ф «Лес чудес» (6+)
11.30 М/ф «Кунг-фу тигр» (6+)
13.15 Х/ф «Руфус. Хроники волшебной страны» (12+)
15.00 Х/ф «Библиотекарь. Возвращение в копи Царя Соломона» (16+)
17.00 Х/ф «Библиотекарь. Проклятие чаши Иуды» (16+)
19.00 Х/ф «Всё могу» (16+)
20.45 Х/ф «Зависнуть в Палм-Спрингс» (16+)
22.30 Х/ф «(Не)идеальные роботы» (16+)
00.15 Х/ф «Невидимозавр» (18+)
02.15 Дневник экстрасенса (16+)

Вниманию читателей! Руководство телеканалов оставляет за собой право вносить изменения в программы

Город проводил в последний путь

Пургина Анатолия Евлампиевича	28.07.1936 – 18.06.2026
Поздееву Иду Васильевну	28.04.1931 – 20.06.2026
Канавину Тамару Викторовну	11.12.1950 – 22.06.2026
Ермакова Геннадия Петровича	12.02.1948 – 18.06.2026
Соловьёва Георгия Васильевича	13.04.1940 – 18.06.2026
Андрюнову Нину Михайловну	28.01.1940 – 19.06.2026
Игнатушкину Галину Илларионовну	14.07.1945 – 20.06.2026
Локис Анну Кондратьевну	26.12.1931 – 21.06.2026
Мамаеву Нину Даниловну	20.01.1961 – 21.06.2026
Сажина Альберта Анатольевича	29.10.1983 – 18.06.2026
Шубину Римму Павловну	08.04.1939 – 23.06.2026

Помяните их добрым словом

ИП Кунакбаева Л.Н.
РИТУАЛ 077 СЕРВИС
Мы ничего не можем изменить, мы можем только помочь...
- **Прощание в траурном зале**
- **Перевозка в морг, хранение покойных – БЕСПЛАТНО**
- **Полный комплекс ритуальных услуг БЕЗ ПЕРЕПЛАТЫ**
- **Оформление документов**
- **Продажа памятников, оградок, ритуальных принадлежностей, венков**
- **Выезд агента на дом круглосуточно**

Качество услуги гарантируем
8 (922) 102-42-92 | 8 (904) 380-59-45
Магазин Ильича, 78 **4-11-30**

Ритуальный салон «Память»
Все виды ритуальных услуг
- Похороны, кремация
- Гробы от простого до элитного
- Венки, корзины
- Кресты, памятники
- Перевозка в морг, хранение покойных в холодильной камере (бесплатно)

ДЛЯ ТЕХ, КТО БЫЛ ВАМ ОЧЕНЬ ДОРОГ!
Наш адрес: Полевской, ул. Ленина, 9А
5-55-66 (магазин)
4-12-50, 8 (901) 855-33-87 (круглосуточно)
Предъявителю купона СКИДКА 5%

КУПИТЬ, ПРОДАТЬ, ОБМЕНЯТЬ

Частное бесплатное объявление вы можете подать: на купоне или по e-mail: dlg_pol@mail.ru

Продолжение. Начало на стр. 20

■ бытовой сварочный аппарат «Гамма 2160». **8 (982) 60-922-42**

■ отопительный котёл Prothert Ckat (1-контурный). **8 (982) 60-922-42**

ЖИВОТНЫЕ

ПРОДАЮ:

■ бычка, возр. 2 мес. **2-01-29**, Советская, 103

■ петушков брама, 7,5 мес., красивые и активные. **8 (912) 66-42-867**

ИНОЕ:

■ лежанку для животных, цена 500 руб. **8 (900) 201-58-49**

ОТДАМ В ДОБРЫЕ РУКИ:

■ двух котят, девочки, помесь бенгальской, мелкопёстрая и чёрная, тактильные до чрезвычайности, мать – мышеловка. **8 (904) 16-974-84**

■ в дом молодую собаку, ласковая, дружелюбная, стерилизована. **8 (993) 854-30-43**

РАЗНОЕ

ПРОДАЮ:

■ нов. ковер, шерст, 350х226 см, цв. Красно-желтый. **8 (982) 68-94-065**

■ столов. сервиз на 6 персон (пр-ва ГДР, перламутровый, рисунок «цветы»), цена 30 тыс. руб. **8 (950) 63-412-12**

■ гладил. доску; грампластинки. **8 (908) 924-58-95**

КУПЛЮ у частника ягоды, фрукты, овощи, зелень. 8 (950) 209-53-53

Требуются ОХРАННИКИ. З/п от 3000 руб./смена. Бесплатное обучение. Возможна вахта. Объекты по Екатеринбургу и области. 8 (343) 344-82-84 8 (901) 220-86-90

Дрова у храма. 4 м³ – 11 тыс. руб. Доставка по Полевскому и ближайшим населённым пунктам. 8 (982) 633-60-96, с 9.00 до 17.00

ОПИЛ В МЕШКАХ, возможна платная доставка. 8 (904) 38-78-942, 8 (982) 700-83-18

Продам дрова берёзовые, ручная колка, горбыль пилёный; опил в мешках. 8 (952) 73-67-777

■ банки под метал. крышки 0,7 и 0,5 *л*, цена 15 руб./шт. 0,35 *л* – 10 руб./шт.; фарфоровую супницу, цена 350 руб.; новую механическую помпу для бутылок, цена 500 руб; новый тюль, цв. белый, цена 150 руб. п.м.; новый велошлем, цена 400 руб. **8 (950) 200-70-41**

■ банки 0.5 л. без крышек; 0.4-0.7 л. с крышками; бутылки из под сока 0.5-1 л. с крышками; всё по 15 руб./шт. **8 (961) 76-499-60**

■ картофель на еду. Полдневая. **8 (904) 17-97-637**

■ мелкий картофель. **8 (902) 878-42-42**

■ подгузники для взрослых с тяжёлой степенью недержания, р-р М, в упаковке 30 шт, цена 700 руб. **8 (950) 640-17-04**

■ два фарфоровых сервиза, столовый и кофейный, пр-ва Чехословакии и ГДР, 36 предметов, с золотой каймой и клеймом фирмы-производителя. 8 (908) 901-9, после 16.00

Заказ а/м «Газель». Грузоперевозки. Грузчики. Вывоз старой мебели, бытовой техники и макулатуры. 4-11-80 8 (950) 655-55-95

Доломитовая мука, фасовка по 30 кг, цена 150 руб./мешок. Возможна доставка. 8 (950) 19-35-260

■ новую тележку на двух колёсах, цена 1100 руб. **8 (982) 68-940-65**

■ советские фотоаппараты, фотопринадлежности; книги по фотоделу. **8 (343) 213-04-75, 8 (922) 169-18-40**

■ произведём забой молодой свинины (6 мес.) под заказ. Выращена на натуральных кормах. **8 (908) 92-46-024**

■ комнатный цветок золотой ус – домашний доктор, не только лечит, но и очищает воздух квартиры (вырастила большие кусты и очень дёшево продаю); семена укропа для лечения, как специя и на посадку. **8 (953) 380-67-26**

КУПЛЮ:

■ значки; знаки; иконы; оклады; ордена; медали; старинные военные вещи; фото; монеты; чугунное литьё; фарфоровые статуэтки; книги; самовары. **8 (904) 98-37-222**

УСЛУГИ МАНИПУЛЯТОРА. Грузоподъёмность 3 т, стрела 7 м, кузов 2,2*5,2 м + люлька. 8 (902) 87-96-053

Ремонт стиральных и посудомоечных машин, водонагревателей и др. бытовой техники. Выезд, гарантия. 8 (922) 61-91-547

ВОЗЬМУ:

■ Приму с большой благодарностью любой метраж, куски х/б ткани для пошива изделий на СВО. Спасибо за помощь и понимание. **8 (912) 628-19-83**, Дом ветеранов

ОТДАМ:

■ баночки от детского питания и кофе. **8 (961) 76-499-60**

■ журналы по вязанию, журналы «Вкусно и полезно». **8 (961) 76-499-60**

Натяжные потолки. Работаем без праздников и выходных. Выезд на замеры бесплатно. 8 (908) 911-26-56

Чистка подушек (пух-перо) с заменой наперника. Экспресс-доставка. 8 (904) 38-168-24

Стоимость платных объявлений в газете «Диалог»:

Объявление в рамке фиксированной площади 21 см² — **210 руб.**

Объявление в круглой рамке до 10 слов — **100 руб.**

СТРОИТЕЛЬНАЯ БРИГАДА
В САДУ или ЧАСТНОМ СЕКТОРЕ с материалом заказчика или нашим
ОБЪЕКТЫ С НУЛЯ или РЕМОНТ
- Дома, бани, беседки, теплицы, гаражи, веранды
- Кровля, забор, ворота, печи
- Фундамент: отмостки, дорожки, замена венцов
- Отделка внешняя и внутренняя, сайдинг
- Уборка территории
- Замена крыши, демонтаж

РАБОТАЕМ БЕЗ ВЫХОДНЫХ КАЧЕСТВЕННО И В СРОКИ
Пенсионерам и участникам СВО скидки 5-30%
8-922-127-57-36 Сергей

СТРОИТЕЛЬНАЯ БРИГАДА
ВСЕ ВИДЫ РАБОТ с своим материалом
- Дома с нуля, бани, беседки, крыши, хоз.блоки, веранды, пристройки, фундаменты, отмостки, сайдинг
- Кровля - металлочерепица, ондулин
- Ремонт квартир, установка сантехники

Пенсионерам и семьям участников СВО скидки 5-30%
8-963-050-22-77 Роман

СТРОИМ ВСЁ!
РЕМОНТ ЧАСТНЫХ ДОМОВ, БАНЬ И ДАЧ
ПОДНЯТИЕ ДОМОВ, ЗАМЕНА ВЕНЦОВ
ФУНДАМЕНТ, ОТМОСТКИ, САЙДИНГ,
РЕМОНТ КРЫШ, ЗАМЕНА КРОВЛИ,
ЗАБОРЫ, ВЕРАНДЫ, ХОЗБЛОКИ
ВНУТРЕННЯЯ ОТДЕЛКА
выезд на замеры бесплатно!
ПЕНСИОНЕРАМ и семьям участников СВО СКИДКИ до 30%
8-909-004-74-64 Андрей
8-900-041-67-72 Борис

СТРОИТЕЛЬНАЯ БРИГАДА
В САДУ или ЧАСТНОМ СЕКТОРЕ с материалом заказчика или нашим
ОБЪЕКТЫ С НУЛЯ или РЕМОНТ
- Дома, бани, беседки, теплицы, гаражи, веранды
- Кровля, забор, ворота, печи, камин
- Фундамент, отмостки, дорожки, замена венцов
- Отделка внешняя и внутренняя, сайдинг
- Замена крыши, демонтаж, реконструкция

РАБОТАЕМ БЕЗ ВЫХОДНЫХ КАЧЕСТВЕННО И В СРОКИ
Пенсионерам и участникам СВО скидка 28%
8-929-219-79-18 Алексей
8-963-275-15-04 Андрей

Строительство домов, крыши, бани, заборы. Ремонт, отделка квартир, электрика, сантехника. Смета, договор. 8 (900) 045-111-5

РЕМОНТ ПОЛОВ. СКРИПЫ! ЛАМИНАТ. 8 (902) 87-16-750

Срочный ремонт съёмных зубных протезов в любой день (не только в будни, но и в выходные и праздники). Съёмные зубные протезы любого уровня сложности. Специалист. Профессиональное оборудование. 8 (902) 87-33-510

МУП «ПСК» ПГО
Ритуальные услуги
ГАРАНТИЯ муниципальной службы
- **Транспортировка, хранение тела усопшего в холодильной камере (круглосуточно, бесплатно)**
- **Приём заказа на погребение, оформление необходимых документов (выезд агента на дом)**
- **Продажа товаров ритуального назначения**
- **Приём заявки на установку памятника (креста), оградки, столика...**
- **Организация похорон (кремация), траурный зал для прощания**
- **Содержание места захоронения (уборка, ремонт надмогильных сооружений)**

г. Полевской пер. Больничный,13 круглосуточно тел. 2-33-23; 8 (912) 259-39-17
САЛОН-МАГАЗИН понедельник – суббота с 08.00 до 17.00 8 (953) 051-30-05

ГОРОДСКОЙ РИТУАЛЬНЫЙ ЦЕНТР
ПОЛНЫЙ КОМПЛЕКС РИТУАЛЬНЫХ УСЛУГ
www.ritual-ural.ru
ул. Декабристов, 24Б
8 (34350) 4-12-00 (круглосуточно)

ДИАЛОГ
Полевская городская общественно-политическая газета
16+

Издатель: ГАУП СО «Редакция газеты «Диалог»
Газета перерегистрирована в Управлении Федеральной службы по надзору в сфере связи, информационных технологий и массовых коммуникаций по Уральскому федеральному округу. ПИ № ТУ66-01766 от 14.05.2019. Выходит с 1997 г. Подписной индекс 32822.
Учредители: орган местного самоуправления Администрация Полевского муниципального округа Свердловской области, Дума Полевского муниципального округа Свердловской области, Департамент информационной политики Свердловской области.

Главный редактор: Е.А.Рыбчак
Журналисты: М.Сайфуллина, О.Немешко, С.Попырина, О.Фролова, К.Койструб
Оператор компьютерной вёрстки: А.Бугуева

Адрес редакции и издателя: 623380, Свердловская обл., г.Полевской, мкр.Ялунина, д.7.
Тел.: 5-44-25. **E-mail:** dlg_pol@mail.ru
Подписка и доставка газет: 8 (922) 174-60-02
Рекламная служба: 8 (922) 197-90-65
Выпуск № 25 (2737) от 01.07.2026 г.

В соответствии с Законом РФ о средствах массовой информации редакция за СОДЕРЖАНИЕ рекламы ответственности НЕ НЕСЁТ, а также **может не во всём разделять точку зрения авторских публикаций, не гарантирует публикацию всех материалов, не рецензирует их и не возвращает. Рекламируемые товары подлежат обязательной сертификации, услуги – лицензированию.** Номер отпечатан в типографии ГБУ СО «Редакция Газеты «Областная газета». 623700, Свердловская область, г. Березовский, ул. Красных Героев, 10. По заказу ИП Ветровой С.О. ОГРНИП 319665800218993. Сдача номера в печать по графику – 18.00, фактически – 18.00. **Объём 6 печ. л. Заказ 1471.** Цена свободная. **Тираж 3000 экз.**

Новость

На правах рекламы

Число заражений мобильных устройств выросло на 70%

Системы мониторинга киберугроз МегаФона зафиксировали рост числа зараженных мобильных устройств. По итогам первого полугодия 2026 года количество выявленных инцидентов увеличилось на 70% год к году. Одновременно выросло и число ресурсов, используемых злоумышленниками для контроля устройств с вредоносами.

Первый заметный всплеск активности вредоносного ПО аналитики МегаФона зафиксировали ещё весной прошлого года. В марте 2025 года число выявленных инцидентов оказалось в 6,6 раза выше, чем в феврале. В текущем году пиковые значения были достигнуты уже в феврале.

По итогам шести месяцев 2026 года число выявленных устройств с вредоносным программным обеспечением выросло на 70% по сравнению с таким же периодом прошлого года и на 21% относительно второго полугодия 2025-го.

Одной из самых распространённых угроз является банковский



Фото предоставлено пресс-службой МегаФона

Android-троян Mamont. Если в прошлом году на него приходилось 10–12% всех выявленных заражений, то в текущем году его доля выросла до 12–15%. При этом в последние месяцы специалисты отмечают снижение темпов его распространения: в мае количество выявлений сократилось на 18 % по сравнению с апрелем. Похожая динамика наблюдалась и в прошлом году за аналогичный период: после снижения летом осенью начался рост заражений.

Дополнительным признаком роста активности злоумышленников стало увеличение числа ресурсов, используемых для координации заражённых устройств. Например, если в первом полугодии 2025 года специалисты выявляли лишь несколько десятков управляющих серверов вредоносного ПО Mamont, то уже осенью их среднемесячное количество превысило 100, а в марте 2026 года — 200. По оценке оператора, это свидетельствует о развитой инфраструктуре злоумышленников, нацеленной на массовые атаки и противодействию их обнаружения.

Для выявления подобных угроз МегаФон использует собственную аналитику и правила детектирования вредоносной активности, которые работают в автоматизированном режиме. При обнаружении подозрительной активности оператор ограничивает доступ к вредоносному ресурсу на уровне сети и уведомляет абонента о потенциальной угрозе.

«Значительная часть заражений по-прежнему связана с действиями самих пользователей — переходом по фишинговым ссылкам в мессенджерах и социальных сетях, а также установкой приложений из непроверенных источников. Мы видим, что злоумышленники постоянно совершенствуют свои инструменты и наращивают инфраструктуру для распространения вредоносного ПО. Поэтому сегодня особенно важно сочетать современные технологии защиты с соблюдением базовых правил цифровой гигиены», — отметил директор департамента по предотвращению мошенничества и потерь доходов МегаФона Сергей Хренов.

Чтобы защитить свои устройства, специалисты рекомендуют установить антивирусное ПО и регулярно его обновлять, не пренебрегать предупреждениями оператора при переходе на потенциально опасные страницы. Важно скачивать приложения из официальных магазинов, но помнить, что злоумышленники могут разместить вредонос и там. Проверяйте разработчика, изучайте список запрашиваемых разрешений: если приложение запрашивает доступы, не связанные с его функционалом, — это тревожный знак. Кроме того, стоит избегать подключения к незащищённым публичным сетям Wi-Fi и критически относиться к неожиданным ссылкам и вложениям — даже если они приходят от знакомых контактов.

Ольга ОРЛОВА

ПРИСОЕДИНЯЙТЕСЬ К ДИАЛОГУ
в группах ПроПолевской
Будем друзьями!

4 июля с 10.00 до 11.00 в аптеке «ФармаПартнёрПлюс», ул. Коммунистическая, 8
СЛУХОВЫЕ АППАРАТЫ
вкладыши – 30 руб., батарейки (Германия) – 250 руб.
Усилители звука от 2500–3500 ₽
Аналоговые от 15 000 ₽
Цифровые
не требующие компьютерной настройки от 21 900 ₽
• ПОДБОР, • НАСТРОЙКА, • ГАРАНТИЯ.
Товар сертифицирован
ВЫЕЗД СПЕЦИАЛИСТА НА ДОМ (бесплатно) 8 (912) 858-07-54
ИМЕЮТСЯ ПРОТИВОПОКАЗАНИЯ, НЕОБХОДИМА КОНСУЛЬТАЦИЯ СПЕЦИАЛИСТА
Реклама

Есть новость?
ЗВОНИ!
8 (922) 174-60-02
Реклама

ВЫСТАВКА ПАМЯТНИКОВ
* Установка
* Отсыпка мраморным щебнем
* Вазы, венки, цветы
* Стеллы, скамейки
* Деревянные кресты
Индивидуальный подход
При наличном расчёте СКИДКА 5%
8-953-00-677-48 8-912-21-249-83
ivan_olyunin@mail.ru
При оформлении заказа из мрамора мраморная ваза в ПОДАРОК
Реклама

Телефон рекламной службы газеты «Диалог»: 8 (922) 197-90-65
Реклама

СТРОИТЕЛЬНАЯ БРИГАДА
выполнит все виды строительных работ:
• Дома, бани, хозблоки, веранды, мангальные зоны
• Заборы, замена кровли и полов в доме
• Замена венцов дома, поднятие на домкраты
• Внутренняя отделка, фундаменты, отмостки
Выезды на замеры бесплатно!
Реклама ИНН 665813768240
*СКИДКИ многодетным семьям, пенсионерам и участникам СВО!
*Условия скидок по телефонам:
8-922-027-89-12
8-912-683-2000, Александр

Реклама
ПроПолевской.РФ
ИНФОРМАЦИОННЫЙ ПОРТАЛ
МОЙ ГОРОД МОЯ ГАЗЕТА МОЙ САЙТ

Реклама
Телефон рекламной службы газеты «Диалог»:
8 (922)197-90-65
По вопросам подписки и доставки газеты звоните
8 (922)17-46-002

Реал
КАЧЕСТВО, ГАРАНТИЯ, СЕРВИС
ПЛАСТИКОВЫЕ ОКНА
Остекление балконов
Мягкие окна
Натяжные потолки
Корпусная мебель
Большой выбор межкомнатных и сейф-дверей
Акция! Скидки пенсионерам 30% на пластиковые окна
Рассрочка 0%
МЫ ПЕРЕЕХАЛИ!
ул. Вершинина, 10А
Новый рынок (левый павильон у входа)
8(965) 531-44-44
Реклама

СВОИ ЛЮДИ, СВОИ НОВОСТИ ДИАЛОГ
8 (922)174-60-02
подписка и доставка газеты
Адресная доставка от «Диалога»
до почтового ящика по месту проживания
за 12 месяцев 850 ₽
за 6 месяцев 425 ₽
Реклама
Вы можете подписаться на наше издание с любым удобным для вас способом доставки
Получение в редакции
за 12 месяцев 630 ₽
за 6 месяцев 315 ₽
«Дружный коллектив»
за 12 месяцев 684 ₽
за 6 месяцев 342 ₽
Для организаций, доставка до места работы
Возможно получение в библиотеках города
ул. Володарского, 57, ул. Карла Маркса, 21
ул. Коммунистическая, 46, ул. Ленина, 9
Особое предложение для постоянных подписчиков
Подписка второй год СКИДКА 3%
Подписка третий год СКИДКА 5%
Подписка более трёх лет СКИДКА 7%
Предоставляется при наличии подписных квитанций за прошлые годы
ПОДПИШИТЕ РОДИТЕЛЕЙ – ПРОЯВИТЕ ЗАБОТУ