

НЕ ПРОПУСТИ ГЛАВНОЕ!

Следи за новостями региона в социальных сетях губернатора Свердловской области Дениса Паслера

max Telegram вконтакте ок

ДИАЛОГ

10 июня 2026 года

№ 22 (2734)

Полевская городская общественно-политическая газета

www.propolevskoy.ru

12 039 ГОЛОСОВ. А ЕЩЁ МОЖЕМ?

Полевчане голосуют за облик своего города. Ещё два дня, чтобы внести свой вклад

с. 5



Фото Ульяны Соловьёвой

665 спортсменов разных возрастов из 32 городов России приняли участие в пробеге «Сказы Бажова»

Младшие задали тон, старшие поставили рекорды

с. 13



ОФОРМЛЯЙ ИЛИ ПОТЕРЯЕШЬ

с. 9

Садоводов предупредили о выездных проверках и изъятии заброшенных наделов

ОНА ВИДИТ МИР БЕЗ КРАСОК, НО СОЗДАЁТ ШЕДЕВРЫ

История о юной художнице с особенностями зрения Алисе Ждановой

с. 12

Реклама

ОКНА для ПЕНСИОНЕРОВ



Только один месяц! СНИЖЕНИЕ ЦЕН до 50% заказа бесплатно*

БАЛКОНЫ
- пластиковые
- алюминиевые
- стальные

Честная цена от 35 000

РАССРОЧКА без банка – 0%*

ОКНА

Честная цена от 22 500

виды профиля GEALAN KBE Novotex

ГАРАНТИЯ 10 лет*

Работаем без выходных и праздников!
*Подробности у менеджеров отделов продаж

4-12-14, 8 (992) 091-29-45



Почти миллион рублей выиграли три школы, победитель и призёры всероссийского конкурса

Во Всероссийском конкурсе первичных отделений «Движения Первых» сезона 2025/26 одержали победу сразу три образовательных учреждения Полевского муниципального округа: политехнический лицей № 21 «Эрудит» (наставник **Ираида Громова**), школа посёлка Зюзельский (наставник **Светлана Шерстобитова**) и школа № 14 (наставник **Вероника Катаева**). Конкурс длился семь месяцев, команды прошли через сотни испытаний, осуществили десятки проектов и доказали, что являются лучшими в стране.

«Первые» политехнического лицея № 21 «Эрудит» заняли I место и получили грант в размере 500 тысяч рублей. На эти средства в лицее будет создано современное пространство для развития и реализации новых идей. «Первые» из посёлка Зюзельский и школы № 14 заняли III место, их гранты по 200 тысяч рублей. Общая сумма поддержки, пришедшая в муниципалитет, составила 900 тысяч рублей.

«Это колоссальная поддержка для новых идей и ярких событий», – отмечают в местном отделении «Движения Первых». Всего в конкурсе победили 1850 первичных отделений со всей России.

Поздравления принимают педагоги, родители и, конечно, сами школьники. Эта победа – яркое доказательство того, что в Полевском растут талантливые, целеустремлённые и неравнодушные молодые люди.

Спасибо всем участникам конкурса! Мы гордимся нашими победителями и призёрами и желаем им новых ярких побед!



«Железный конь» с натуры

На пленэр учащиеся Детской художественной школы выходят всю неделю, но этот особенный – 4 и 5 июня ребята с натуры рисовали байкерские мотоциклы.

На специально оборудованной площадке на территории школы (она благоустроена на средства гранта Благотворительного фонда «Синара») байкеры из мотоклуба «Белая стая МС» поставили три мотоцикла разных марок: Yamaha, Kawasaki, Victory.

Идея родилась спонтанно, но моментально была поддержана. Директор ДХШ **Ирина Юровских** рассказала:

– Мы видим, что клуб «Белая стая» активный, участвует в разных проектах. Обратились – нам тоже не отказали. К тому же у нас появилась огороженная площадка. А ещё Детская художественная школа города Ирбита проводит конкурс «Вираж», главный герой – мотоцикл. Зарисовки с этого пленэра, думаю, обязательно пригодятся для создания работ для этого конкурса.

Учащиеся имели уникальную возможность – выбрать, какой из мотоциклов будут рисовать, и работать с натурой столько времени, сколько требуется.

– Мы участвуем в разных мероприятиях, видим эмоции детей при знакомстве с мотоциклами, их горящие глаза, поэтому идея с пленэром показалась мне очень интересной. Сам не рисую, но будет очень занятно посмотреть, что получилось у ребят, – рассказал вице-президент мотоклуба «Белая Стая МС» **Евгений Седун**.

Для учащихся ДХШ это первый опыт такого пленэра, прежде юные художники могли рисовать технику только с фотографии, а это, как отмечают педагоги, совсем не то же самое.

Преподаватель **Анна Удалова** поясняет:

– Рисование техники – часть учебной программы, но её сложно рисовать с натуры в городе: автомобиль, трактор, автобус... могут уехать. Теперь же детям предоставлена возможность работать не торопясь. Главная учебная задача: рассмотреть детали, соблюсти пропорции, понять, как устроен мотоцикл.

Ребята работают в графике: карандаш, линнер, гелевая ручка, маркеры. Работы получились разными: строгие чёрно-белые зарисовки и выразительные цветные.

Мы пообщались с юными художниками: большинство рисовали мотоцикл с натуры впервые, и это вызывает искренний восторг.

Никита Субботин: «Подобного не рисовал никогда. Мне очень понравилось, я прям вник. Техника – моя тема. Выбрал этот мотоцикл, потому что он дерзко выглядит».

Кирилл Соколов: «Обрадовался, когда сказали про мотоциклы. Круто! Раньше рисовал их, только когда был маленький, срисовывал с картинок».

Ксения Бугуева: «Опыт интересный. Хотела бы ещё попробовать нарисовать самолёт или, например, трактор».

Вера Хлопенкова: «Я рисую лет с пяти, очень нравится. С мотоциклами – очень прикольная идея! Сегодня выбрала для работы линнер, потому что такой техники ещё не было у нас на пленэре».

Летняя практика в ДХШ длится семь дней. Ребята рисуют в зависимости от возраста: помладше – природу, постарше – дома, элементы архитектуры. Завершается пленэр просмотром всех работ, за которые учащиеся получают одну общую оценку.

И преподаватели, и учащиеся признают: рисование техники с натуры – это особый вызов и удовольствие. Такая практика развивает наблюдательность, чувство пропорции, интерес к деталям. А главное – она дарит живое общение с объектом, с его энергетикой, а у «железных коней» её хоть отбавляй.

Мария АЛЕКСЕЕВА

Уважаемые полевчане!





12 июня мы отмечаем один из главных государственных праздников – День России. Это праздник нашей с вами Родины – сильной и независимой, с богатой историей и уникальной культурой. Этот день объединяет всех нас, независимо от национальности, убеждений и профессий, подчёркивая главное богатство России – сплочённость народа, мощный дух и огромные возможности.

Сегодня каждый из нас осознаёт, что главная сила России – мы сами, граждане великой страны. Пусть каждый из нас внесёт свой вклад в процветание и развитие России. Своим ежедневным трудом, своей любовью к тому городу, где он живёт, и тем людям, которые нас окружают. Этот день символизирует наше единство и гордость.

В этот день хотим пожелать вам успехов во всех благих начинаниях, веры в собственные силы, оптимизма и настойчивости в достижении цели. Пусть в каждом доме будет светло и уютно, а в каждой семье царят любовь, счастье и благополучие.

С праздником! С Днём России!

Константин ПОСПЕЛОВ, глава ПМО

Дмитрий КОРОБЕЙНИКОВ, председатель Думы ПМО

Дорогие друзья!



Поздравляю вас с Днём России – праздником единения нашего многонационального народа и патриотизма, в котором кроется гордость за славную историю страны и её великую культуру!

Многие поколения наших предков своими ратными подвигами и трудовыми свершениями научили нас быть ответственными за судьбу Родины – большой и малой, жить её интересами.

Их наследие – основа наших сегодняшних дел, нашей жизни, когда нам приходится решать важные задачи суверенитета и целостности России, воплощать в жизнь грандиозные национальные проекты в обороноспособности, экономике и социальной сфере. Мы тоже сильное звено в цепи между прошлым и будущим нашего Отечества!

Сердечно благодарю всех за поддержку и совместный труд по развитию Свердловской области и каждого муниципалитета моего округа! Это служит залогом наших новых успехов!

Желаю вам крепкого здоровья, мира и благополучия! Слава России!

З.А. МУЦОЕВ, депутат Государственной Думы РФ

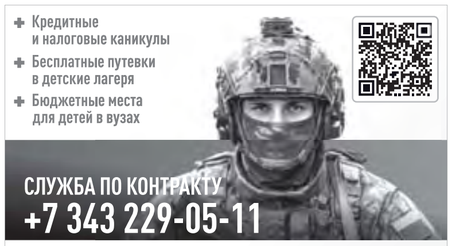

ЗА ПЕРВЫЙ ГОД СЛУЖБЫ
от 5 670 000 ₽
РАЗОВАЯ ВЫПЛАТА
от 2 900 000 ₽
ЕЖЕМЕСЯЧНАЯ ВЫПЛАТА
от 225 000 ₽
СПИСАНИЕ ПРОСРОЧЕННЫХ КРЕДИТОВ
до 10 000 000 ₽
Боевые выплаты до 500 000 рублей за уничтоженную технику противника
На правах рекламы



Выполнен ямочный ремонт возле детской поликлиники

По многочисленным обращениям жителей города и сотрудников поликлиники выполнен ямочный ремонт на улице Ленина, 1–3.

Дефекты дорожного полотна на этом участке создавали трудности для посетителей поликлиники. Проезд и проход к учреждению были затруднены.

Рабочие срезали старый асфальт и уложили новое покрытие. Восстановлено порядка 140 квадратных метров проезжей части, обеспечены удобный проезд и проход к зданию.

По информации администрации ПМО

Есть новость? НАПИШИ
8 (922) 133-94-48



В городе проводятся работы по валке и обрезке деревьев

Всего в Полевском таким образом приведут в порядок 180 деревьев.

Работы выполняются в рамках муниципального контракта индивидуальным предпринимателем Кузнецовым А.В.

На валку и обрезку город в этом сезоне направил 1 миллион 90 тысяч рублей.

Как сообщают в администрации Полевского муниципального округа, деревья (преимущественно тополя) будут обрезаны на центральных улицах Полевского, дворовых территориях, а также в микрорайоне Черёмушки, 18 и 23, на улице Карла Маркса, 9 и 9А.

При утверждении приоритетного перечня территорий учитывались заявки жителей.

Срок исполнения контракта с 29 мая по 15 июля.



На «Новой Коммунке» обновили информационные стенды, посвятив их единству народов России

На «Новой Коммунке» завершилось ежегодное обновление информационных стендов, сообщает администрация Полевского муниципального округа. Работы проводятся в рамках муниципальной программы «Формирование комфортной городской среды».

Каждый год тематика экспозиции меняется, отражая актуальные события и ценности. В 2026 году стенды, выполненные в едином, современном и ярком, стиле, посвящены теме «Единство народов России».

Реализацию творческих идей традиционно обеспечили специалисты компании-исполнителя ООО «Деловой Мир». Обновлённые конструкции не только радуют глаз, но и предоставляют жителям актуальную информацию об истории и развитии города. По замыслу авторов, это способствует формированию чувства гордости за малую родину и укреплению любви к родному краю.

Помимо установки новых стендов, в рамках гарантийных обязательств подрядчик также обновил краску на всех элементах благоустройства. Яркие и современные конструкции уже размещены в сквере.



В Полевском прошла спартакиада в честь 55-летия спортивной школы

2 июня на стадионе «Труд» на старт вышли более 400 воспитанников спортивной школы, вопреки непогоде. Все ребята достойно преодолели свои дистанции – 30, 60, 100 и 1000 метров, – показали себя настоящими бойцами. Их упорство и целеустремлённость вызывают огромное уважение!

Это событие стало не просто соревнованием, а главным этапом сдачи контрольно-переводных нормативов. Такие испытания необходимы для объективной оценки уровня подготовки атлетов: они показывают рост мастерства за год и позволяют определить готовность перейти на следующий этап обучения или сменить группу на более продвинутую.

Поздравляем всех участников с блестящими результатами, а спортивную школу – со знаменательной датой! Желаем новых рекордов и ярких побед!

По информации спортивной школы

Вас примут

- **15 июня с 15.00 до 17.00** приём по личным вопросам проведёт председатель Думы Полевского муниципального округа СО **Дмитрий Павлович КОРОБЕЙНИКОВ**. Приём по предварительной записи по телефону **4-55-60**.
- **17 июня с 17.00 до 18.00** в администрации Полевского муниципального округа (ул. Свердлова, 19) приём граждан ведут депутаты по избирательному округу № 2 **Анатолий Александрович НЕМЕШАЕВ** и **Сергей Александрович ВАЙЦ**, а также заместитель главы Полевского муниципального округа **Татьяна Александровна КОМЯКОВА**.
- **17 июня с 17.00 до 18.00** в Центральной городской библиотеке имени А.А. Азовского (ул. Володарского, 57) приём граждан ведут депутаты по избирательному округу № 9 **Людмила Маратовна БОРОНИНА** и **Игорь Сергеевич КАТКОВ**, а также заместитель главы Полевского муниципального округа **Ирина Анатольевна КУЗНЕЦОВА**.

По информации администрации и Думы ПМО

ОБЪЯВЛЕНИЯ, РЕКЛАМА
8 922 197 90 65
ПОДПИСКА и ДОСТАВКА ГАЗЕТЫ
8 922 174 60 02
Реклама

Урал в седле

Более 120 тысяч участников и гостей собрал третий фестиваль мотокультуры «Движение»

В программе – спортивные соревнования, концерты, выставки мототехники, тест-драйвы, образовательные и семейные проекты, а также выступления популярных исполнителей.



Фото предоставлено ЦИП СО

Губернатор Свердловской области Денис Паслер дал старт фестивалю «Движение» в Верхней Пышме, а затем побывал на главной площадке праздника в Екатеринбурге

Масштабный фестиваль музыки, спорта и мотокультуры «Движение» 5–7 июня прошёл в столице Среднего Урала уже третий раз. Старт празднику дал губернатор Свердловской области **Денис Паслер** в Верхней Пышме, на площади Музея автомобильной техники, он ознакомился с ключевыми площадками фестиваля и пообщался с участниками мотопарада.

– С каждым годом «Движение» набирает новую силу. Вся энергия, вся скорость и сила приехала к нам в Свердловскую область. Я хочу вас всех поблагодарить за то, что сегодня мы вместе, что эти выходные пройдут очень интересно, насыщенно, красиво и ярко. И очень рад ещё раз всех видеть. Хороших выходных и всем приятного времяпровождения! Молодцы, что прибыли. Спасибо вам! – поприветствовал участников Денис Паслер.

После церемонии открытия колонна из более чем 4 тысяч байкеров направилась в Екатеринбург.

В областном центре одной из центральных площадок фестиваля стала трасса эндуро, построенная в этом году вокруг фонтана в Историческом сквере. Здесь прошёл этап чемпионата по суперэндуро «Буйные есть» с участием 30 сильнейших спортсменов страны.

Денис Паслер осмотрел основную площадку фестиваля и рассказал о своём первом мотоцикле:

– В 16 лет, когда сдал на права, родители купили мне мотоцикл «Урал». Лучшего у меня в жизни не было. Он был белого цвета, надёжный, красивый. О большем я в то время и мечтать не мог, – рассказал губернатор.

В акватории Городского пруда состоялся Кубок фестиваля по водномоторным видам спорта в дисциплинах аквабайк, гидрофлай и мотосёрф. В соревнованиях приняли участие более 40 спортсменов.



Прямо на фестивале можно было получить консультацию врачей-специалистов и даже пройти экспресс-тестирование на ВИЧ



В Верхней Пышме в рамках фестиваля проходили выступления акробатов из паркур-шоу Bankai

Байкеры в белых халатах

Среди участников мотосообщества были медики. Сотрудники учреждений здравоохранения своим примером показали, что активный образ жизни и забота о здоровье являются важными жизненными ценностями: одни ехали в экипировке на байках в составе колонны из Верхней Пышмы в Екатеринбург, другие, облачившись в белые халаты, обследовали желающих. К мотопробегу присоединилась заместитель губернатора – министр здравоохранения Свердловской области **Татьяна Савинова**. Она рассказала, что среди медиков много байкеров, в мотоколонне порядка 45 сотрудников больниц, в том числе шесть женщин. Это представители разных специальностей: реаниматологи, акушеры-гинекологи, медбратья, медсёстры и другие.

На площади 1905 года в мобильной медицинской зоне, организованной Областным центром общественного здоровья и медицинской профилактики, каждый желающий мог получить консультацию специалистов: дерматолог с дерматоскопом проводил обследование родинок на выявление признаков онкологии, стоматолог – онкоскрининг полости рта, на кардиопосту можно было измерить артериальное давление и пульс. В мобильном пункте Областного центра СПИДа можно было пройти экспресс-тестирование на ВИЧ.

Специалисты Территориального центра медицины катастроф совместно с волонтёрами Свердловского областного медицинского колледжа в Историческом сквере дали серию мастер-классов по алгоритмам действий при ДТП до приезда скорой помощи.

Шоу – сборка байка

Украшением фестиваля стало кастом-шоу «Железное дело» – мастера из разных регионов страны собирали байки прямо на глазах у зрителей. Концепцию проекта придумали студенты Уральского государственного архитектурно-художественного университета.

Впервые в этом году в рамках фестиваля состоялся женский мотофорум, посвящённый роли женщин в мотокультуре и вопросам безопасности дорожного движения. Для детей работали тематические площадки и мастер-классы.

В этом году на двух площадках располагались около 20 тематических зон. Проходили гастрофестиваль, лекции, мастер-классы, концерты. Хэдлайнерами выступили **Вячеслав Бутусов**, группы «Чиж & Со», «Орден Славы» и «Северный флот», певица **Ёлка**, **Сергей Бобунец** и Уральский молодёжный симфонический оркестр, а также молодые уральские музыкальные группы.

Проведение фестиваля «Движение» отвечает задачам национального проекта «Туризм и гостеприимство». За три года проект стал одним из крупнейших событий в сфере мотокультуры в России и способствует увеличению туристического потока на Средний Урал.

Подготовила Мария АЛЕКСЕЕВА

Уважаемые уральцы!
Поздравляю вас с Днём России!



В истории нашего государства много переломных моментов, которые определили путь развития страны. Принятие Декларации о государственном суверенитете в 1990 году стало одним из таких судьбоносных событий. Оно положило начало глобальным изменениям и становлению новой России – сильной и независимой страны. Мы с уважением относимся к своему прошлому, опираясь на опыт предков; уверенно преодолеваем трудности и вызовы сегодняшнего дня, отстаиваем свои интересы и ценности; а главное – все вместе создаём прочный фундамент для счастливой и безопасной жизни будущих поколений россиян.

Как справедливо отметил наш президент **Владимир Владимирович Путин**: «Сила России – внутри нас самих, она внутри нашего народа, в наших людях, в наших традициях и в нашей культуре, в нашей экономике, в нашей огромной территории и природных богатствах, в обороноспособности, конечно. Но самое главное – наша сила, безусловно, в единстве нашего народа». Народа, который любит свою Родину и будет стоять за неё до последнего. Народа, который верит в свою страну и гордится её мощью и величием.

Свердловская область и все её жители всегда были и будут надёжной опорой державы. Вместе мы, уральцы, сделаем всё, чтобы наш регион процветал, становился краше и крепче. Россия сильна Уралом!

Уважаемые земляки! Счастья вам, здоровья, благополучия, мира и добра, новых успехов и новых побед во славу Отечества! С праздником! С Днём России!

Денис ПАСЛЕР,
губернатор Свердловской области

Уважаемые жители Полевского муниципального округа!
Дорогие земляки!
От всего сердца поздравляю вас с государственным праздником Днём России!



Этот день символизирует неразрывную связь тысячелетней истории нашего Отечества с днём сегодняшним, объединяет всех, кто любит свою Родину, гордится её великой культурой и трудится во имя её будущего.

Для нас, уральцев, слово «Родина» всегда было наполнено особым, суровым и сильным, смыслом. Свердловская область – это опорный край державы, где испокон веков ковался оборонный щит страны и создавалась её индустриальная мощь. Сегодня, когда Россия вновь отстаивает свой суверенитет и право на безопасное развитие, эти качества выходят на первый план.

Низкий поклон нашим бойцам, которые в ходе специальной военной операции с оружием в руках защищают национальные интересы России, сражаются с возродившимся нацизмом. Мы гордимся мужеством мобилизованных, контрактников и добровольцев из Свердловской области. Наш общий долг сегодня – быть надёжным тылом, окружить заботой семьи героев и оказывать всю необходимую помощь фронту. Только объединив усилия, мы выстоим и победим.

Дорогие друзья! Желаю вам крепкого уральского здоровья, семейного благополучия, уверенности в завтрашнем дне и новых свершений на благо нашей великой России!

Александр СЕРЕБРЕННИКОВ,
депутат Законодательного Собрания Свердловской области

Кадры, которые разбирают сразу

В Свердловской области стартует новая волна «Профессионалитета». Приём увеличат почти в полтора раза

Уже в этом году готовятся к открытию семь новых образовательных кластеров.



Фото предоставлено ПМТ имени В.И. Назарова

Полевской многопрофильный техникум имени В.И. Назарова в этом году выпускает 245 квалифицированных специалистов рабочих профессий, которые крайне востребованы на рынке труда Урала

87 образовательных организаций и 256 компаний-партнёров, включая 135 промышленных предприятий, составляют кластеры «Профессионалитета» в Свердловской области. Порядка **25 000** студентов обучаются по программам «Профессионалитета» в регионе. Процент трудоустройства выпускников превышает 94%

В настоящее время идут подготовительные работы в техникумах и колледжах региона, которые станут базовыми площадками кластеров проекта.

Семь новых образовательных кластеров федерального проекта «Профессионалитет» будут готовить специалистов для металлургической, топливно-энергетической, транспортной, строительной, горнодобывающей отраслей, радиоэлектроники и лёгкой промышленности. Решение позволит увеличить число бюджетных мест по программам проекта почти в полтора раза.

– «Профессионалитет» становится всё более популярным у молодёжи. В 2025 году по его программам обучались почти 25 тысяч человек. План 2026 года – более 34,2 тысячи. В этом году за счёт открытия семи новых кластеров количество бюджетных мест по программам «Профессионалитета» увеличится почти в полтора раза и составит 13,8 тысячи, – отметил губернатор Свердловской области **Денис Паслер**.

Уральский радиотехнический колледж имени А.С. Попова приступил к созданию образовательной площадки кластера «Интеллектуальная радиоэлектроника». Там будут организованы 12 функциональных зон для подготовки студентов на современном оборудовании. В их числе мобильные технологии и радиосвязь, аддитивное производство, автоматизированное проектирование радиоэлектронных устройств и другие.

Глава региона отметил, что новые кластеры создаются с учётом кадровых потребностей предприятий региона. Учебные программы разрабатываются совместно с работодателями и образовательными организациями. Студенты получают практические навыки и проходят производственную практику непосредственно на предприятиях-партнёрах.

Напомним, в нашем городе в федеральном проекте «Профессионалитет» успешно участвует Полевской многопрофильный техникум имени В.И. Назарова. В 2025 году состоялся первый выпуск специалистов – по новой программе обучались 178 студентов. У выпускников востребованные профессии: металлург, электромонтёр, сварщик, оператор-наладчик. Три десятка выпускников были сразу же трудоустроены на Северский трубный завод, ещё два десятка специалистов – в компании ТМК. Многие из них ещё во время учёбы заключили целевые договоры, что обеспечило им материальную поддержку и гарантию трудоустройства.

В этом году ПМТ выпускает ещё 245 подготовленных работников промышленной сферы.

В техникуме уже работает приёмная комиссия. В учебном году 2026/27 ПМТ предоставляет 300 бюджетных мест в рамках федерального проекта «Профессионалитет», по специальностям «строительство и эксплуатация зданий и сооружений», «эксплуатация и обслуживание электрического и электромеханического оборудования», «монтаж, техническое обслуживание и ремонт гидравлического и пневматического оборудования», «сварочное производство», «обработка металлов в металлургическом производстве».

К слову, Полевской многопрофильный техникум вошёл в десятку лучших кластеров Свердловской области согласно рейтингу эффективности, составленному Министерством просвещения Российской Федерации и опубликованному в марте этого года.

Отметим, что Свердловская область входит в число регионов-лидеров по развитию проекта «Профессионалитет». Губернатор Денис Паслер подчёркивает, что работа по модернизации инфраструктуры среднего профессионального образования будет продолжена. В 2027 году в регионе планируется открыть ещё три новых образовательных кластера.

Мария АЛЕКСЕЕВА

Голосование ФКГС: два дня, и можно подводить итоги

12 июня завершится голосование – выбор объектов для благоустройства по федеральному проекту «Формирование комфортной городской среды» национального проекта «Инфраструктура для жизни». Свои голоса уже отдали более 748 тысяч свердловчан. Из них 527 тысяч голосов помогли собрать волонтёры проекта, на Среднем Урале их порядка 10,2 тысячи человек. В Полевском они также активно работали на улицах города и на массовых мероприятиях.

– Проект ФКГС объединяет людей разных возрастов и профессий. В добровольческом корпусе региона активно работают как школьники и студенты, так и представители старшего поколения. «Серебряные» волонтёры становятся наставниками для молодёжи, помогают выстраивать диалог с жителями и передают свой опыт общественной работы. Такое взаимодействие делает добровольческое движение сильнее и позволяет привлекать к голосованию больше жителей, – отметил директор Департамента молодёжной политики Свердловской области **Денис Протасов**.

По данным на 9 июня, голоса жителей Полевского распределились следующим образом:
- городской парк, улица Коммунистическая, обновлённый проект, 2 этап, – **11 422** голоса,
- территория на улице Декабристов, дом 11, – **617** голосов.

Голосование завершится 12 июня в 23.59 по местному времени



Фото предоставлено ДИП СО

Мы следили за тем, как шло голосование, на протяжении всех этих семи недель. Полевчанам было представлено два варианта: городской парк в северной части города (обновлённый проект) и дворовая территория на улице Декабристов, 11. Безусловным лидером с первого дня был городской парк. Жители Полевского сделали свой выбор.

Голосование проходит на платформе **zagorodsreda.gosuslugi.ru**. Участвовать могут все, кому уже есть 14 лет.

Из 171 проекта благоустройства выбирают жители **56** муниципальных образований Свердловской области

Напомним, за благоустройство городского парка в северной части города мы с вами уже голосовали в прошлом году. То был первый этап – благоустройство центральной аллеи. Поскольку город решил преобразить весь парк целиком, а это долго и дорого, процесс разделён на этапы. Так вот, в этом году мы голосуем уже за второй этап проекта – благоустройство площадки для массовых мероприятий, той самой, где зимой строят снежный городок, а летом проводят разные общегородские мероприятия. Реализовываться этапы будут так же по очереди, начиная с 2027 года.

В следующем номере газеты «Диалог» мы сообщим итоги голосования. Будем надеяться, что позиция жителей нашего города, выразившаяся в числе голосов, прозвучит убедительно и проект-победитель получит областное финансирование и будет реализован. Держим кулачки!

Редакция

Яркое лето «Первых»

Полевской стал частью всероссийского праздника детства и юности

Насыщенная программа объединила сотни школьников, их ждали конкурсы, сюрпризы и новые встречи.

С 1 июня наш город присоединился к Всероссийскому фестивалю детства и юности «Движения Первых». Первая неделя смены в лагере с дневным пребыванием детей «Юность» благодаря этому получилась чрезвычайно яркой, полной положительных эмоций и всевозможных открытий.

В школе-лицее № 4 «Интеллект», в обновлённом здании на улице Степана Разина, 51, состоялся настоящий марафон активностей. Программа фестиваля была выстроена так, чтобы каждый ребёнок нашёл занятие по душе. Отряды проходили увлекательные этапы: спортивные и танцевальные состязания, интеллектуальные квизы и творческие мастерские. Активисты «Движения Первых» также организовали флешмобы и дворовые игры, которые напоминают о лучших традициях активного отдыха на свежем воздухе.

– Мероприятия фестиваля в Полевском «Движение Первых» проводит совместно с Центром по работе с молодёжью «Феникс» и Центром физкультурно-спортивных мероприятий. Наставники устраивают интеллектуальный квиз, разные мастер-классы. Это замечательное летнее мероприятие. Оздоровительная кампания у нас начинается вот так ярко и интересно, – отметила специалист по организации работы «Движения Первых» в Полевском муниципальном округе **Анна Оберюхтина**.

Особый интерес у ребят вызвали встречи с представителями экстренных служб. Главный фельдшер Полевской центральной районной больницы **Андрей Кондратов** проводил для школьников занятия с мастер-классом по оказанию первой помощи. Бойцы 64-й пожарной части показали детям пожарно-спасательный автомобиль из боевого расчёта. Помимо установок для пожаротушения, машина оснащена полным комплектом оборудования для аварийно-спасательных работ. Школьники с огромным интересом задавали вопросы и знакомились с оборудованием и инструментами, которые используют спасатели.

Всю первую неделю июня мероприятия фестиваля проходили в разных школах северной и южной частей Полевского, а финальным аккордом стал праздник 9 июня, который также состоялся на обновлённых площадках школы-лицея № 4 «Интеллект».

Всего в событиях фестиваля в нашем городе приняли участие порядка 600 детей.



Фото Марии Алексеевой

На мероприятиях фестиваля ребята проходили спортивные и танцевальные состязания, интеллектуальные квизы и творческие мастерские



Ирина ГРИБАН, председатель совета регионального отделения «Движения первых» Свердловской области:

– Ребята уже сегодня доказывают, что они активная, думающая и смелая смена. Их энергия, желание развиваться и быть полезными вдохновляют. А впереди у них всё лето и целая жизнь, наполненная возможностями. В нашей прекрасной стране каждый может стать первым в любимом деле, и я желаю нашим детям смело идти к своим мечтам.

Областной масштаб: почти полмиллиона участников

Полевской лишь одна из многих точек на карте фестиваля. Событием для всего региона стало открытие профильной смены «Движения Первых» в загородном лагере «Уральские самоцветы» в посёлке Верхняя Сысерть. Там фестиваль собрал более 390 участников.

С приветственным словом к ребятам обратилась заместитель губернатора – министр здравоохранения Свердловской области **Татьяна Савинова**.

– Дорогие ребята, мы, взрослые, делаем всё для того, чтобы ваше детство было счастливым и интересным. Фестиваль «Движения Первых» объединяет всех, независимо от того, сколько вам лет – 7 или 17. Уверена, что после этой проектной смены вы будете ещё больше знать, уметь и стремиться сделать лучше свою жизнь и жизнь своих одноклассников. Поздравляю с началом лета! – сказала Татьяна Леонидовна.



Фото «Движение Первых»

Не только развлечение, но и польза: для детей провели ряд встреч со специалистами экстренных служб – медицинскими работниками и пожарными

Она вручила специальные призы 10 активистам, которые стали лучшими по итогам творческого отбора. Награды получили дети, проявившие себя в различных направлениях деятельности, продемонстрировавшие высокий уровень творческих способностей, инициативность и стремление к развитию. Также замгубернатора ответила на вопросы детей о поддержке молодёжных инициатив, её детских мечтах и человеческих качествах.

Центральной частью программы стала работа интерактивных площадок. Ребята играли в аэрохоккей и дженгу, изготавливали значки, раскрашивали воздушных змеев и зонтики, собирали спилс-карту *(от редакции: карта из магнитных деревянных деталей в форме регионов, помогает изучать страну в увлекательной форме)*. С большим интересом дети и подростки приняли участие в активностях партнёров фестиваля: осваивали основы тактической медицины с инструкторами Центра военно-спортивной подготовки «Воин» имени В.Н. Рахманова, занимались киберспортом с командой клуба «Маяк Арена», создавали дерево семейного счастья, играли в лазертаг. Выступали творческие коллективы и сами участники профильной смены, подготовившие вокальные, танцевальные и театрализованные номера. Атмосфера праздника, дружбы и взаимной поддержки объединила всех участников мероприятия.

Напомним, что ранее губернатор Свердловской области **Денис Паслер** в своих группах в социальных сетях написал, что в 2026 году увеличено финансирование летней оздоровительной кампании почти на 6% в сравнении с прошлым годом и направлено 3,2 миллиарда рублей на ремонт инфраструктуры лагерей, строительство новых корпусов, подготовку вожатых. Это обеспечивает реализацию нацпроекта «Молодёжь и дети» на высоком уровне.



Татьяна САВИНОВА, заместитель губернатора – министр здравоохранения Свердловской области:

– Наш регион является лидером в стране по числу участников «Движения Первых»: у нас уже почти полмиллиона детей и взрослых, которые так или иначе участвуют в «Движении Первых».

Всероссийский масштаб: 89 регионов и Год единства народов России

V Международный фестиваль детства и юности «Фестиваль "Движения Первых"» стартовал в России 30 мая и охватил все 89 регионов страны. Центральной площадкой стала московская ВДНХ, где для гостей в течение трёх дней работали фестивальный городок, фотозоны, аттракционы и спортивная зона с мастер-классами от олимпийских чемпионов.

Фестиваль посвящён Году единства народов России. На праздник приехали ребята из 28 государств. В программе – выпускной участников программы «Орлята России», вручение паспортов в рамках акции «Мы – граждане России», старт летней оздоровительной кампании, торжественная церемония награждения победителей II Всероссийской премии «Разговоры о важном» и другие мероприятия.

Как отметил председатель правления «Движения Первых» герой России **Артур Орлов**: «Фестиваль объединяет детей и взрослых, является символом дружбы, сохранения исторической памяти и преемственности поколений. Сегодня в рамках национального проекта «Молодёжь и дети» мы создаём пространство, в котором каждый может непрерывно развиваться, получать актуальные знания и навыки, чтобы воплощать в жизнь свои мечты и быть счастливым в России».

Таким образом, фестиваль в Полевском – лишь маленькая часть огромного всероссийского события. Но именно из таких встреч на местах, искренних улыбок и детских горящих глаз и складывается общая картина большого дела. Впереди у школьников целое лето. Организаторы не скрывают: события фестиваля станут той самой искрой, которая разожжёт интерес к активному и полезному отдыху.

Мария АЛЕКСЕЕВА



Фото предоставлено ДИП СО

Новая технология спасает уральцев при тромбозе глубоких вен ног

Специалисты сосудистого центра Городской клинической больницы № 40 Екатеринбурга внедрили эффективную технологию помощи пациентам, перенёсшим тромбоз вен. Катетер-управляемый тромболизис позволяет восстановить кровоток и избежать ампутации ног у молодых уральцев.

За последние две недели с помощью этой методики четыре человека в возрасте до 30 лет избавились от последствий тяжёлой венозной недостаточности.

– Тромболизис – вмешательство, уберегающее от смертельно опасной тромбоэмболии лёгочной артерии и последствий посттромботической болезни. Благодаря обновлению материально-технической базы у нас есть возможность принимать до десяти человек ежемесячно, – отметил сердечно-сосудистый хирург ГКБ № 40 **Вячеслав Бочегов**.

Суть метода заключается во введении препарата, разрушающего тромб, непосредственно в сгусток крови при помощи специального катетера. После процедуры пациент не нуждается в реанимации, длительном пребывании в стационаре и реабилитации. Тромболизис в молодом возрасте дает шанс сохранить функцию конечности и качество жизни.

Медики акцентируют внимание свердловчан на том, что обращаться в приёмное отделение ГКБ № 40 необходимо при внезапной сильной боли в ноге, которая сопровождается синюшностью и отёком, похолоданием, онемением, слабостью или потерей пульса на стопе и голени. Также показана консультация специалиста при резкой боли на фоне уже известного заболевания сосудов или после сильной травмы, приводящей к нарушению чувствительности. Особенно внимательными нужно быть уральцам с сахарным диабетом, сердечно-сосудистыми заболеваниями и перенесёнными тромбозами глубоких вен. Основные пациенты для тромболизиса – молодые люди без тяжёлых сопутствующих патологий. Окончательное решение о возможности проведения вмешательства принимает лечащий врач.

Широкий спектр методик лечения при различных заболеваниях и травмах доступен жителям региона благодаря системной работе Министерства здравоохранения Свердловской области по достижению целевых показателей национального проекта «Продолжительная и активная жизнь».

Ольга ОРЛОВА

Прививок стало больше, укусов – меньше

Почти 200 тысяч доз вакцины против клещевого энцефалита закуплено на средства бюджета Свердловской области с начала 2026 года

В медучреждения региона поступило более 96 тысяч доз вакцины для взрослых льготных категорий и свыше 103 тысяч доз для детей.

С начала года жители Среднего Урала сделали около 225 тысяч прививок против клещевого энцефалита, в том числе вакцинированы более 73 тысяч детей.

Сегодня бесплатная вакцинация проводится детям в возрасте 15 месяцев (первые две прививки и первая ревакцинация), пенсионерам от 60 лет (первые две прививки общей схемы вакцинации) и лицам, участвующим в тушении лесных пожаров.

– Неплохими темпами проводится вакцинация льготных категорий уральцев. В отношении детей я бы даже призвал родителей увеличить активность, потому что на сегодня в регионе израсходовано лишь 32,5 тысячи доз бесплатной вакцины для защиты несовершеннолетних против клещевого энцефалита, – отметил главный внештатный эпидемиолог Министерства здравоохранения Свердловской области **Александр Харитонов**.

Специалисты напоминают: привиться от клещевого энцефалита можно в течение всего года, но сделать это необходимо не позднее чем за две недели до выхода на природу.

Работа по профилактике клещевого энцефалита ведётся в рамках национального проекта «Продолжительная и активная жизнь».



Фото предоставлено ДИП СО

БЕСПЛАТНАЯ ВАКЦИНАЦИЯ ПОЛОЖЕНА

- Детям с 15 месяцев *(первые две прививки + первая ревакцинация)*
- Пенсионерам от 60 лет *(первые две прививки общей схемы)*
- Участникам тушения лесных пожаров

Привиться необходимо не позднее чем за две недели до выхода на природу





Снижение активности клещей при широком ареале распространения

С начала эпидемического сезона в медицинские организации Свердловской области по поводу присасывания клещей обратились 12 тысяч человек. В региональном Управлении Роспотребнадзора сообщили, что данный показатель в 1,5 раза ниже, чем за аналогичный период прошлого года, и в 1,3 раза ниже среднемноголетних значений.

Несмотря на общее снижение числа укушенных, клещи атакуют жителей на обширной территории. Пострадавшие зафиксированы в 68 муниципальных образованиях. Наибольшее количество случаев зарегистрировано в Байкаловском, Слободо-Туринском, Пелымском, Пышминском, Ирбитском, Верхотурском, Тугулымском, Ивдельском, Талицком, Бисертском, Тавдинском, Североуральском, Серовском, Рефтинском, Камышловском, Горноуральском, Алапаевском, Краснотурьинском, Сосьвинском, Дегтярском и Верхнетуринском районах.

Осложняется ситуация высокой инфицированностью членистоногих. В лабораториях Центра гигиены и эпидемиологии и медучреждений исследовано 7,5 тысячи особей. Возбудители опасных заболеваний обнаружены в каждой второй пробе: клещевого энцефалита – в 1,4% случаев, Лайм-боррелиоза – в 45,8%, моноцитарного эрлихиоза – в 3,4% и гранулоцитарного анаплазмоза – в 0,7% проб.

В стационары области с подозрением на клещевой вирусный энцефалит госпитализированы 43 человека, с диагнозом «клещевой боррелиоз» – 76 пациентов.

Ситуация в Полевском

По данным Полевской центральной районной больницы, в нашем муниципальном образовании от укусов клещей пострадали 157 человек, среди которых 58 детей. Зарегистрирован один подтверждённый случай болезни Лайма. 30 случаев укусов произошло в северной части, 15 – в южной, 27 случаев – в коллективных садах, 23 – в сёлах и 15 – непосредственно в лесу.

Напомним, в 2026 году акарицидная обработка проведена на территории в 30 гектаров. Особое внимание уделено местам массового отдыха горожан и общественным территориям, в их числе городские парки, места купания горожан (Штанговый пруд, ложбина северного берега, береговая полоса в восточной и юго-восточной части Глубоченского пруда), аллея по улице Торопова за Центром развития творчества имени П.П. Бажова, лесопарк от улицы Декабристов до микрорайона Зелёный Бор-1, 19, лыжная база южной части города (барьерная по периметру огороженной территории, поляна активного отдыха), территория стадиона «Труд», кладбища северной части города (новое), южной части города, сельские (в сёлах Курганово, Косой Брод, Мраморское, Полдневая, посёлках Зюзельский и Станционный-Полевской).

В регионе продолжают борьбу с членистоногими. В 2026 году в Свердловской области запланирована акарицидная обработка территории площадью 11 600 гектаров. По состоянию на 1 июня обработано уже 10 947,41 гектара. Кроме того, активно ведётся вакцинация населения: с начала года прививки против клещевого энцефалита получили 72 083 человека, а ревакцинацию прошли 180 251 житель области.

Подготовила Елена МИТИНА

Фантомные дома и двойные адреса

Заведующий отделом архитектуры и градостроительства администрации округа Анна Власова рассказала, почему город теряет доходы от налогов, а жители – льготы

«Дачная амнистия» упростила жизнь, но создала новую проблему: 9 из 10 домов в Полевском ставятся на учёт без участия администрации.



Фото Елены Митиной

Мы живём в век цифровизации и всё больше задач решаем через «Госуслуги» либо через МФЦ. Но на данный момент нет синхронизации баз, в которых работают исполнители муниципальных услуг.

– Анна Владимировна, с какими именно информационными системами вы работаете и в чём сложность их объединения?

– Есть система ГИСОГД – Государственная информационная система обеспечения градостроительной деятельности. Есть ГАР ФИАС (Государственный адресный реестр Федеральная информационная адресная система). Есть Единый государственный реестр недвижимости, в котором должны быть все объекты с правильными адресами и кадастровыми номерами: земельные участки, объекты недвижимости, линейные объекты – сети, газопроводы, дороги.

Каждому объекту должен быть присвоен кадастровый номер, уточнены адрес и координаты, чтобы была чёткая уверенность: твой дом привязан именно к твоему участку, а не к соседнему.

При синхронизации баз данных налоговой инспекции, Единого государственного реестра недвижимости, наших баз (где ведётся предоставление муниципальных услуг), а также ГИС ЖКХ происходят наложения. Где-то отсутствует информация о собственнике, где-то нет возможности связать объекты из-за отсутствия уточнённых координат. Приходит человек за субсидией – и выясняется, что его адрес неактуален, отсутствует кадастровый номер либо дом не стоит на учёте.

– Почему так происходит? Ведь действует «дачная амнистия».

– Да, «дачная амнистия» позволяет регистрировать дома по упрощённой схеме. Люди не обращаются в администрацию за уведомлениями о начале и окончании строительства. Идут напрямую к кадастровому инженеру. Инженер готовит технический план, и пакет документов сдаётся через МФЦ на регистрацию.

По статистике, 90% вводимых объектов индивидуального жилищного строительства проходят мимо нас. Люди не обращаются за уведомлениями. Возникает дисбаланс: мы не присваиваем объектам адрес, потому что не видим их. Кадастровый инженер прописал адрес так, как считал нужным: посмотрит соседский адрес или ещё что-то. Он не всегда соблюдает структуру адреса и правильность его присвоения. Люди, приходя за услугами, сталкиваются с тем, что их объект не внесён в какую-либо информационную систему предоставления услуг, внесён неправильно или имеется задвоение в адресах. Потому что одного соседа обслуживает один кадастровый инженер, другого – другой. Они могут прописать одинаковый адрес. Росреестр тоже не проводит выверку адресов.

– Но это же влияет на налоги?

– Хочется обратить внимание: постановка на кадастровый учёт влечёт правильное начисление налога на имущество и землю. А это основной источник дохода нашего бюджета. Сейчас мы работаем над этим.

Раньше для строительства индивидуального жилого дома нужно было получать разрешение в администрации. Потом систему упростили, пошли навстречу людям, обязательность отменили. Теперь уведомление носит заявительный характер: хочешь – подаёшь, хочешь – нет.

Есть люди, которые построили дом, подключили электричество, отапливаются им. Газ им, может быть, не нужен. Они объект не регистрируют. Но приходят за социальной льготой и получают отказ, потому что дом не зарегистрирован. А бывает, начинают срочно оформлять права перед продажей, наследством, сделкой. Прибегают: «У нас сделка послезавтра, сделайте быстрее». Но есть нормы рассмотрения заявлений и утверждения результатов предоставления услуг. Мы хотим помочь, но не всегда успеваем.

– Что сейчас предпринимает администрация, чтобы навести порядок?

– Мы провели анализ разрешений на строительство, выданных более 10 лет назад. Срок разрешения – 10 лет. Отсмотрели 2014–2015 годы: кому выдавали, какие объекты зарегистрированы, какие нет.

Чтобы это выявить, нужно на каждый участок заказать выписку из ЕГРН. Хотим совместить это с выездами. Посмотреть, зарегистрирован объект или нет, и направить собственникам письма о необходимости регистрации. Мы не хотим быть крайним звеном, на которое выплёскивают негатив, когда человек не может получить льготу «здесь и сейчас». Хотим выявить тех, кто строится без уведомления, держать ситуацию под контролем и прогнозировать объём вводимого жилья.

– Человек, который строит дом, прочитает интервью и задумается: что в первую очередь посмотреть, чтобы убедиться, что у него всё в порядке?

– Основной документ, подтверждающий права, – выписка из Единого государственного реестра недвижимости. Проверьте: ваш дом там зарегистрирован? Есть ли у него кадастровый номер? Уточнены ли координаты местоположения границ земельного участка и дома, расположенного в границах данного участка? Если нет, подайте заявление о начале строительства, по окончании строительства обратитесь к кадастровому инженеру за техническим планом, оплатите госпошлину за регистрацию, подайте в администрацию уведомление об окончании строительства – администрация самостоятельно поставит ваш объект недвижимости на кадастровый учёт. Тогда при обращении к нам проблем не будет.

– Регистрировать нужно только дом или и другие объекты – бани, гаражи, теплицы?

– Если мы говорим об индивидуальном жилом доме, то на участке должен стоять именно он, а остальное – вспомогательные постройки. Тут на усмотрение собственника. Но понимайте: при продаже или наследовании чем больше зарегистрированных объектов, тем дороже имущество. Либо у вас малуха 30 квадратов, либо дом с гаражом и баней на 130 «квадратов» – расчёт пойдёт по рыночной стоимости. То же при получении кредита. Но за каждый объект нужно платить кадастровому инженеру. Кто-то говорит: «Хочу, чтобы всё стояло, не важно, сколько потрачу». Кто-то – нет.

– Есть ли в Полевском МО районы, где проблема стоит особенно остро?

– Чёткой выборки пока нет. Активно строятся село Курганово, территория вокруг Зелёного Лога, вокруг деревни Раскуиха, село Косой Брод и земли перед ним, садоводческие земли, Станционный-Полевской. Но прирост по ИЖС в последнее время даёт только Курганово. Оно очень разрослось. Собственники начали размежёвывать земли, которые десятилетиями стояли неразмежёванными. Соседи негодуют: думают, это лес, гослесфонд, а на самом деле – частная собственность, просто заросшая лесом.

– При подключении газа и электричества требуют ли регистрации недвижимости?

– Газэкс и все газовики требуют, чтобы дом стоял на кадастровом учёте. Только после этого принимают заявку. Электроснабжающие организации этого не требуют – когда строишь дом, свет должны дать. Поэтому те, кто отапливаются электричеством, не видят необходимости регистрироваться. Но газ дешевле, и чем раньше подашь заявку, тем быстрее подведут. Сейчас, поскольку Газэкс не подключает неучтённые объекты недвижимости, люди всё-таки стараются регистрировать.

– А как вы выявляете незарегистрированные объекты? Практикуете выезды?

– Раньше – по сообщениям ресурсоснабжающих организаций. Нам направляли списки, мы писали письма – обратной реакции не было. Со временем дома ставились на учёт, но звонков от людей не поступало. Сейчас хотим непосредственно посмотреть, что творится, у кого какие дома. Чтобы, рассылая письма, понимать: у кого крыша и окна, у кого только фундамент, подведено электричество или нет. Планируем начать объезд с середины июня.

– В Полевском есть пострадавшие от недобросовестных застройщиков?

– Да. Порядка 50 семей пострадали от недобросовестных застройщиков. Были и криминальные схемы: заключить договор, забрать деньги, ничего не строить. Это микрорайон села Курганово, рядом с микрорайоном Евразия. Вопрос на контроле у губернатора, были встречи с жителями, прокуратурой, Министерством строительства и развития инфраструктуры.

Мы этим семьям ничем не можем помочь. Всё, что могли (присвоение адресов), делали в кратчайшие сроки. Люди остались с фундаментами, ржавым каркасом, недостроенными домами, качество строительства оставляет желать лучшего (ИП Маишев Н.С., «Инстрой»). Бенефициары задержаны, под стражей, имущества нет. И люди заключали договоры без счетов эскроу.

– Напомните читателям, что такое счёт эскроу и как он защищает.

– Счёт эскроу защищает собственника от мошенничества. Банк выдаёт деньги застройщику только после того, как заказчик подпишет акт выполненных работ. Застройщик строит за свой счёт и получает деньги по факту. Как в контрактах администрации: не сделал – до свидания. В Курганово счета эскроу не использовали. Застройщику сейчас интереснее достраивать объекты в Челябинской и Курганской областях (там были оформлены эскроу-счета): там он хоть что-то получит. А наши люди остались ни с чем: кредиты, повышенные платежи, проданное жильё.

– Что посоветуете тем, кто только планирует стройку, прежде чем заключать договор?

– Пусть приходят в отдел архитектуры (улица Ленина, 2). Приёмный день – понедельник, с 8.00 до 18.00. Все двери открыты, специалисты проконсультируют. Придите и спросите: «Я собираюсь купить этот участок. Всё ли с ним в порядке?». Мы расскажем всю правду, которую знаем. Если он в зоне подтопления или охранной зоне сетей, не скроем: потом эта проблема станет нашей. Риелторы часто такие нюансы умалчивают.

Приходите. Одно дело – строить дачу на свои 1–2 миллиона, без кредитов – тебя не волнует ни регистрация, ни подключение. Другое дело – ипотека. Тогда вы обязаны получить весь пакет: уведомление, градостроительный план участка с отображением зон подтопления, охранными зонами сетей, газопроводов, ЛЭП. Люди с удивлением узнают, что посередине их участка может идти кабель Ростелекома, который не переносится или переносится очень дорого.

– А можно самостоятельно проверить участок?

– Да. Публичная кадастровая карта – сайт **nspd.ru**. Там отображается вся информация. Научиться пользоваться несложно: ставите галочки – и видите нужные территории. Можно посмотреть границы участка, зарегистрированные на нём объекты, охранные зоны. Карта очень интересная. Кто понимает – начинает правильно использовать, видит на будущее, задаёт вопросы. Можно посмотреть территориальную зону и вид разрешённого использования: действительно ли я могу ставить индивидуальный дом или здесь зона под блокированную застройку? Если не разбираетесь – приходите в понедельник. Мы ничего не утаиваем, говорим прямо и открыто.

Беседовала Елена МИТИНА

ДИАЛОГ 9
10 июня 2026 г. № 22 (2734)

Участок в СНТ – оформляй или потеряешь

В администрации Полевского председателей садоводческих товариществ предупредили о выездных проверках и изъятии заброшенных наделов

Администрация округа после 5 июля начнёт рейды по коллективным садам.

В администрации Полевского муниципального округа 3 июня состоялся не просто плановый приём, а принципиальный разговор с председателями коллективных садов. Заместитель главы округа **Ирина Изместьева** и заведующий отделом по регулированию земельных отношений и землепользованию Управления муниципальным имуществом **Елена Сиялова** без обиняков объяснили: письма разосланы, проверки начнутся в июле, а неоформленные и заброшенные участки будут изыматься. Председатели задавали вопросы – чиновники давали прямые ответы.

Открывая собрание, Ирина Изместьева напомнила: рабочей группой по реализации 518-ФЗ проделана огромная работа. Одним из эффективных решений рабочей группы стала подготовка индивидуальных писем, по адресам незарегистрированных объектов, о необходимости оформления объекта, причём за подписью главы муниципалитета. Их получили практически все собственники земельных участков, зданий и сооружений. Их вручали лично, в выходные, чтобы человек точно получил уведомление.

– Наши специалисты приходят, как правило, в выходные. Собственник открывает двери, а там стоит муниципальный служащий и подаёт письмо. И говорит: «У вас, кстати, участок не оформлен». Ситуация парадоксальная, но совершенно реальная, – сказала Ирина Витальевна.

518-ФЗ: почему старые свидетельства больше не работают

Основная тема, которую разбирали на собрании, – действие Федерального закона № 518-ФЗ. Он касается ранее учтённых земельных участков – тех, на которые у людей на руках есть старые свидетельства (советского или постсоветского образца), но сведения о них до сих пор не внесены в современный Росреестр.

– Закон приняли, чтобы исключить махинации с вашей же недвижимостью, – объяснила Елена Сиялова. – Два года мы работали, чтобы исполнить требования 518-ФЗ. Из 14 тысяч объектов у нас оставалось 1300. Это колоссальная работа, и людей можно только похвалить. Однако из оставшихся 1300 объектов 413 – это именно садовые земельные участки. И здесь процесс буксует. Почему? Потому что мы не можем вручить уведомление лично. У нас нет адреса, как у частного дома, мы не можем приехать к конкретному собственнику. Только через председателя, а председателям садоводы часто говорят: «У нас всё сделано». А на деле не совсем.

Поимённый список: кого проверят в первую очередь

Елена Сиялова прямо на собрании развернула списки и начала зачитывать садоводческие товарищества с указанием количества неоформленных участков. Разговор шёл предметно, по каждому СНТ.

Вот лишь некоторые из тех, кто попал в «красную зону»:



Фото Елены Митиной

С вопросами по поводу оформления ранее возникших прав на объекты недвижимости – участки в садоводческих некоммерческих товариществах нужно обращаться в отдел по регулированию земельных отношений и землепользованию Управления муниципальным имуществом Полевского муниципального округа, улица Ленина, 2, кабинет № 36

СНТ / коллективный сад	Неоформленных участков, шт.
«Малахит»	89
«Уральские зори»	64
«Светлый-4»	47
«Красная гора»	37
ПО «Зелёный лог»	33
«Светлый-2»	13
«Надежда»	12
«Родничок»	20
«Кедр»	28

Некоторые председатели удивились: их сада в списке не было. «А меня не называют», – раздалось из зала. Выяснилось, что, например, у СНТ «ГРО» (Горнорудное общество) в перечне значится пять участков, а в «Дружбе-6» всё в порядке, хотя это ещё нужно уточнить по кадастровым номерам. Сиялова попросила таких председателей подойти после собрания: «Росреестр мог напутать, к какому именно саду относится участок. Разберёмся с каждым».

«Некого приглашать? Будем составлять акт»

Наибольшее оживление в зале вызвал блок про заброшенные участки. Председатели начали задавать вопросы в лоб.

– А если участок уже несколько лет не обрабатывается? Хозяина нет, наследники в наследство не вступили. Что делать?

ЛАЙФХАК ДЛЯ ЧИТАТЕЛЕЙ

Для регистрации права на старый участок не нужно межевание. Достаточно прийти в Управление муниципальным имуществом с тремя документами: паспортом, СНИЛС и старым свидетельством о праве собственности

ЧТО ТЕПЕРЬ ДЕЛАТЬ САДОВОДАМ?

- ☐ Проверить, есть ли Ваш участок в списке незарегистрированных прав. Списки переданы председателям.
- ☐ Не ждать комиссии. Прийти в Управление муниципальным имуществом с паспортом, СНИЛС и старым свидетельством. Межевание пока не требуется.
- ☐ Если участок заброшен – либо начинать его обрабатывать и оформлять, либо готовиться к акту муниципального контроля и судебному изъятию.
- ☐ Если собственник умер, а наследники не вступили в права – решать вопрос через суд, не откладывая.
- ☐ Председателям – согласовать с администрацией округа дату выездной проверки и оповестить всех садоводов из «стоп-листа».

Адрес Управления муниципальным имуществом г. Полевской, ул. Ленина, 2, каб. № 36, телефон для справок **4-01-97**

– Приедем, зафиксируем, – ответила Елена Валентиновна. – Муниципальный контроль составит акт, дальше – процедура изъятия через суд.

– А если хозяин – дедушка 90 лет, сам не ходит, а участок обрабатывает внучка?

– Будем разговаривать с внучкой, смотреть документы. Каждая ситуация разбирается отдельно. Я не просто так приеду, соберу паспорта и уйду.

– А если собственник недееспособный?

– Его должны были признать таковым официально. Тоже будем разбираться.

– А если бабушка умерла, дочь не вступила в наследство, а сейчас там внук копается?

– Это только через суд. Другого пути нет.

Елена Сиялова подчеркнула: те участки, где нет ни хозяина, ни наследников, будут признавать выморочным имуществом и передавать в муниципальную собственность. Это не то же самое, что снятие с кадастрового учёта, – процедура сложнее, но для Полевского муниципального округа принципиальная.

«Ваши выходные – наши выходные»

Кульминацией собрания стало объявление о выездных проверках.

– После 5 июля мы поедем по садам, – объявила Елена Сиялова. – Сначала туда, где больше всего неоформленных участков: в «Малахит», «Кедр», «Красную гору», «Уральские зори». Будем приезжать в выходные, когда собственники чаще на своих участках. И прошу председателей: согласуем даты, вы заранее соберёте тех, кто в списках. Я хочу разобрать каждую ситуацию на месте, а не гонять людей по кабинетам.

Председатели тут же предложили: составить таблицу, в которой указать каждый сад, дату и время визита, а потом опубликовать её в общем чате. Сиялова идею поддержала, но подчеркнула:

– Но без председателя я не пойду, так как необходим совместный с вами обход. Вы мне нужны, чтобы потом вместе пройти по тем участкам, которые годами стоят пустыми.

Оформление: ничего сложного, если не тянуть

Отдельный блок вопросов касался самой процедуры.

– А межевание нужно? – спросил один из председателей.

– Для регистрации права – нет, – ответила специалист по земельным отношениям. – Только паспорт, СНИЛС и старое свидетельство. Всё.

– А если свидетельство утеряно?

– Это сложнее, но решаемо. Приходите – разберёмся.

– А куда приходить и когда?

– Ленина, 2, кабинет 36. Телефон **4-01-97**. Приём по 518-ФЗ – без очереди. Работаем с 8.00, в понедельник до 18.00, вторник-четверг до 17.00, в пятницу до 16.00. Перерыв на обед с 12.00 до 13.00.

«Администрация сделала всё. Дальше – на вашей совести»

Подводя итог собрания, Елена Сиялова обратилась к председателям с жёстким предупреждением:

– Вы можете своим садоводам на собраниях сказать: «Администрация, органы местного самоуправления, правительство делали всё, что от них зависело: письма писали, собрания проводили, предупреждали. Дальше это остаётся на вашей совести».

Елена МИТИНА



Нескончаемый поток транспорта в Курганово – неотъемлемая составляющая его пейзажа

Добрый отчий дом

Курганово отмечает 346-летие со дня основания

Празднование начнётся 13 июня в 14.00 в местном Доме культуры.

Упоминание Курганово неизбежно вызывает в памяти бесконечный поток машин, идущих через село по трассе Екатеринбург – Полевской. Логистическая артерия перегружена. Камеры видеонаблюдения, рассказывает глава территориального управления **Виктор Семёнов**, установленные за мостом через реку Чусовую, в районе парка-отеля «Трубник», фиксируют колоссальный трафик: 22 тысячи автомобилей.

– Решением проблемы может стать строительство объездной дороги, – уверен Виктор Степанович. – С учётом уже готового разъезда в Горном Щите, новая магистраль соединит Полевской с Екатеринбургом, что позволит существенно разгрузить трассу.

«Малая Рублёвка»

Курганово давно перестало быть обычным селом: оно прирастает территориально (сегодня в его составе 18 микрорайонов), в нём самое активное в Полевском муниципальном округе индивидуальное жилищное строительство и, соответственно, стремительно прибывает количество жителей.

– У нас даже шутка ходит среди населения, что современное Курганово – это Малая Рублёвка, – смеётся Виктор Семёнов.

Реальность такова, что официальная статистика сильно отстаёт от жизни: по данным УФМС, в селе зарегистрированы 1820 человек, при этом фактически здесь живут более 10 тысяч (дачники и зарегистрированные в Екатеринбурге, но проживающие здесь). По последним данным, в Курганово 2747 домов, хотя и это число, по ощущениям, уже давно больше. Территория постоянно расширяется, многие жители Полевского даже не подозревают о существовании в Курганово таких новых микрорайонов, как Романово, Луговое, Сакура Парк, Бажовка, Урочище Мокрое, Золотой Берег, Зелёный Берег, Союз, Солнечный, Белые Росы, Зуброво, Морозовские Дачи, Евразия, Добрый Город.

Важно то, что в село активно переезжает молодёжь. И это ставит перед администрацией территориального управления новые задачи. По словам Виктора Семёнова, жители поднимают ряд острых вопросов: газификация посёлка Зелёный Лог, ремонт моста в деревне Раскуиха, увеличение мощностей школы и строительство детского сада, обустройство новых автобусных остановок. Также указано на необходимость в работе участкового уполномоченного полиции на территории Курганово и дворников, обращено внимание на состояние фойе в Доме культуры, выражена просьба о содействии в вывозе строительного мусора.

– При активном развитии коттеджных посёлков и росте рождаемости существующих мощностей образовательных учреждений скоро станет недостаточно, – знает Виктор Степанович. – К 2027 году только в самом Курганово потребуется расширение детского сада. В то время как в Полевском наблюдается спад рождаемости и закрывают садики, Курганово молодеет. За последние семь лет число новорождённых в селе выросло с 16 до 24 за год, уже есть очередь в детский сад. Только в самом селе, не считая коттеджных посёлков, проживают порядка 35 дошкольников.



Фото Таисии Макаровой

К Дню села всё готово, считают глава территориального управления Виктор Семёнов и местный житель Михаил Рыбьяков. Так, о годе основания населённого пункта будет напоминать специально изготовленный баннер



В микрорайоне Белые Росы часовня во имя святого великого благоверного князя Александра Невского будет венчать Аллею воинской славы полевчан, выполнявших служебный долг за пределами Отечества

Сюда хочется возвращаться

Виктор Степанович может рассказывать о селе часами. Кажется, что он родился здесь, а не приехал из Мордовии в 1980 году по распределению в строительное управление № 4. Курганово он возглавляет вот уже два десятка лет, ревностно оберегая историческую правду.

– Нашему поселению следовало бы носить имя Чусовское-Курганово, – полагает Виктор Степанович. – Изначально это была деревня Чусовская Арамильской слободы Верхотурского уезда. Согласно переписи населения 1695 года, житель деревни Чусовской сообщал: «Я, Кондрашка Алексеев Куликов, родом из Соликамского уезда, в Арамильскую слободу пришёл в 1680 году. Поселил меня здесь слободский приказчик Полозов». Именно с этой записи начинается история Курганово. Совсем скоро отметим 346-летие села.

Вчера рабочий день руководителя территориального управления начался с инспекции сельского кладбища. Главу села сопровождал местный житель **Михаил Рыбьяков**. Всё осмотрели, отметили, где нужно вырезать разросшийся кустарник, убрать ветки, отсыпать дорожки. Для главы села это не просто хозяйственная задача, а дань уважения ушедшим из жизни односельчанам. Так, на этом кладбище покоятся инженер-конструктор Павел Гаврилович Лузин (1903 – 1997), в 1950 году удостоенный Сталинской премии за коренное усовершенствование методов производства чугунных колёс на Уралвагонзаводе, легендарный геолог, историк и краевед Александр Николаевич Авдонин (1932–2026), генерал, бывший начальник Управления Федеральной службы налоговой полиции РФ по Свердловской области Сергей Иванович Плотников (1945–2025).

А Михаил Рыбьяков переехал в Курганово из Якутии около десяти лет назад.

– Бывает, раннее утро, а Виктор Степанович уже косит траву или убирает снег, – рассказывает житель села про главу территориального управления. – Благодаря его заботам содержится в порядке памятник жителям Курганово, погибшим в годы Великой Отечественной войны и прилегающая к администрации территория всегда остаётся убранной и своевременно очищенной от сорняков. Сам косит. Порядок и в здании администрации. Вижу, что у главы проблем и задач много, а возможностей мало.

Но Виктор Степанович умеет находить подход к людям, умеет договариваться. Да и народ здесь добрый, отзывчивый. Вот и получается: один неравнодушный кургановец щебня подбросит, другой техникой поможет, третий ещё чем подсобит. Теперь вот и на кладбище как должно.

«Неподвластно годам Курганово»

В Доме культуры местные коллективы художественной самодеятельности репетируют свои выступления на праздновании 346-летия села. По традиции встречу откроет песня Владимира Козяра на стихи Татьяны Русиновой «Моё Курганово», ставшая гимном села, в исполнении ансамбля «Вечора» (руководитель **Елена Воронина**).

Делать всё возможное, чтобы людям жилось спокойно и радостно, чтобы тем, кто уехал, в село хотелось вернуться даже после долгой разлуки и там остаться навсегда, – задача непростая. Глава села и его помощница – старший инспектор по работе с населением **Татьяна Замараева** понимают: для этого нужно приложить немало усилий.

– Насущные проблемы жителей остаются прежними, – отмечает Татьяна Александровна. – Например, перегорают лампы в фонарях, и мне приходится обрабатывать заявки на их замену. Я обязана оперативно отвечать на каждый запрос граждан.

Помимо этого, жители часто обращаются с вопросами о виде разрешённого использования земель, об охране общественного порядка. Территориальное управление также координирует работу школы, детского сада и почтового отделения.

– Сейчас мы решаем важную задачу – открытие аптечного пункта в новом магазине «Пятёрочка», – делится Виктор Семёнов. – За необходимыми препаратами не нужно будет ездить в город, можно будет приобрести их в селе. Договорённости уже достигнуты, осталось найти специалиста. Жизнь продолжается!

Таисия МАКАРОВА

«Лесная сказка» открывает сезон

Что нового ждёт детей в загородном лагере и как его состояние оценила комиссия?

Перед заездом ребят территорию тщательно проверили специалисты.

5 июня в «Лесную сказку» уже заехала первая смена. Лагерь зашумел, задышал, зажил. Мы побывали здесь накануне, когда ещё было тихо и только шаги приёмной комиссии гулко отдавались от стен недавно отремонтированных корпусов.

Комиссия в составе специалистов администрации Полевского муниципального округа, Управления культурой, в ведомстве которого находится «Лесная сказка», и Роспотребнадзора работала здесь 2 июня. Директор лагеря **Ольга Чудинова** показала всю территорию и помещения, особое внимание проверяющие обратили на выполнение санитарных требований и безопасность.

Проверен временем

«Лесная сказка» – один из старейших детских загородных лагерей Полевского. Он открыт в 1968 году и с тех пор не меняет своей прописки: живописное место в 12 километрах от города, на берегу Глубоченского пруда, в окружении вековых сосен. За долгую историю здесь выросло не одно поколение полевчан, и традиции летнего отдыха бережно сохраняются.

На территории лагеря сегодня пять спальных корпусов, в них перед началом сезона выполнен косметический ремонт. Новшество: перед каждым корпусом построено по беседке, по образцу той, что при въезде в лагерь для встреч с родителями. В лагере просторная столовая, клуб для мероприятий, четыре спортивные площадки (футбольная, волейбольная, баскетбольная и для воркаута). Комиссия очень скрупулёзно проверила каждый объект. Вердикт положительный. Прежде здесь побывали представители других надзорных ведомств и тоже выдали положительное заключение.

Новый медблок – в следующем году

Исполняющая обязанности начальника Управления культурой Полевского муниципального округа **Елена Франк** отметила, что в этом году лагерь получил серьёзную поддержку из областного бюджета:

– Заявка Полевского муниципального округа прошла конкурсный отбор, получены средства областного бюджета на строительство быстровозводимого медицинского корпуса. На июль запланированы торги, в ходе которых будет определён подрядчик. Само здание планируется установить по окончании летней кампании – в сентябре. После предстоит процедура лицензирования. В следующем летнем сезоне будет работать уже новый медблок.

Место под него уже определено – он будет располагаться ближе к детским корпусам, рядом со столовой.

В существующей медико-санитарной части комиссия обошла каждый уголок.

– Здесь есть кабинет врача, процедурный кабинет, санкомната для разведения дезинфицирующих средств, помещение для хранения опасных отходов. И три палаты изолятора. Первая – для острых кишечных инфекций, с отдельным буфетом и туалетом. И две палаты воздушно-капельные, для мальчиков и для девочек, – показала и рассказала директор лагеря Ольга Чудинова и подчеркнула, что существующая медсанчасть лицензирована и оборудована по всем правилам, в соответствии с Приказом № 268 Минздрава, здоровье ребят будет под надзором и надёжной защитой.

Когда медблок переедет в новое здание, здесь планируют разместить кружки.



Фото Марии Алексеевой

Специалисты Роспотребнадзора проверяли «Лесную сказку» тщательно. Особое внимание проверяющие обратили на выполнение санитарных требований и обеспечение безопасности в лагере



Комиссия заглянула буквально в каждый шкафчик и осталась удовлетворена.

Охрана круглосуточная, клещей нет

Вопросу безопасности в «Лесной сказке» уделяют особое внимание. По периметру территории в прошлом году установлен кованый забор высотой 2,5 метра.

– Мы полностью выполнили требования паспорта безопасности. Забор установлен по всему периметру лагеря, закольцован. Он в том числе ограждает подход к акватории Глубоченского пруда. Купание уже много лет в связи с качеством воды запрещено, теперь мы исключили любую вероятность, что дети тайком залезут в воду. Хотя ребята, которые ездят постоянно, знают, что у нас с этим строго, – подчеркнула Ольга Чудинова.

На территории круглосуточно работает охрана – ЧОП «Кхалиси», лагерь с ним сотрудничает уже три года.

Клещей в лагере нет:

– При первом энтомологическом обследовании специалисты обнаружили всего одного клеща на всей территории. Тем не менее, как и каждый год, была проведена полная обработка, – сообщила Ольга Борисовна.

Прямо в день работы комиссии в лагере проводилось повторное энтомологическое обследование. Позже мы узнали, что клещей обнаружено не было.

Кадры: свои проверенные

Кто будет с детьми всё лето? Вожатский состав – студенты Ревдинского педагогического колледжа.

– Традиционно, четвёртый год подряд, у нас соглашение с Ревдинским педагогическим колледжем. Старшекурсники проходят у нас практику. Оценка за практику идёт в диплом, поэтому они очень стараются, – говорит Ольга Чудинова.

Педагоги-воспитатели – это учителя из образовательных организаций Полевского, которые уже не первый год работают в лагере. Некоторые имеют многолетний опыт.

Пищеблок: штат укомплектован, питание пятиразовое

В пищеблоке к приезду детей готовились основательно. Директор Южно-Уральского филиала компании «Кейтеринбург» ООО «Комбинат общественного питания» **Татьяна Упорова** рассказала:

– При подготовке к текущему летнему сезону произведён косметический ремонт, силами лагеря обновлено оборудование. С нашей стороны полностью проведена санитарная обработка пищеблока. Штат набран, все сотрудники обследованы в соответствии с санитарным законодательством. Обеспечиваем стандартное пятиразовое питание. У детей на свежем воздухе всегда хороший аппетит, бегут в столовую с большим удовольствием. По итогу каждой смены мы слышим слова благодарности в наш адрес.

Коллектив поваров, работающих в лагере, вот уже 11 лет возглавляет специалист с 40-летним стажем **Галина Залипаева**, знакомая многим полевчанам как завпроизводством в столовой школы № 14.

Новое в досуге

Досуговая программа в этом году особый разговор. Помимо традиционных кружков, появилось несколько ярких новинок. Первая – лазерный тир. Мальчишки давно просили чего-нибудь эдакого – лагерь выполнил желание.

– Мы оборудовали помещение, приобрели ноутбук, программное обеспечение, две лазерные винтовки, экран. Занятия будут проходить совершенно безопасно, под руководством обученного специалиста, – подчеркнула директор лагеря.

В этом году появится и шахматный кружок, его возглавит титулованный шахматист из Екатеринбурга.

Камнерезная мастерская в этом году переезжает в другое помещение – в пятый корпус, его так же специально подготовили. Это один из самых востребованных кружков в лагере. С ребятами занимается педагог Центра развития творчества имени Н.Е.Бобровой **Евгений Перевозчиков**. Это уникальная возможность для детей познакомиться с исконно уральским ремеслом.

Все традиционные кружки сохранятся.

Тема 2026 года: путешествие по России

2026 год в стране объявлен Годом единства народов России. «Лесная сказка» эту тему подхватила – программа смены называется «Открывая Россию заново», она прошла экспертизу Министерства образования Свердловской области.

– У нас будут «Приключения Маши и Вити», – объясняет Ольга Чудинова, имея в виду известный фильм. – Но путешествовать мы будем не по волшебному лесу, а по регионам России.

Идея в том, чтобы каждый отряд создал собственное «туристическое агентство» и познакомил других с традициями, культурой и достопримечательностями одного из регионов страны. Исследовать, разрабатывать маршруты, участвовать в мастер-классах и квестах – вот что ждёт детей. Это похоже на то, как несколько лет назад в лагере проводили «Золотые россыпи» по бажовским сказам или «Дельфийские игры» – традиция ярких тематических смен здесь давняя.

Пять смен, 835 детей

Всего этим летом в «Лесной сказке» организуют пять смен. Первая продлится 21 день, остальные – по 14. Общее количество отдыхающих – 835 детей, по 167 человек в смену (это 100-процентная наполняемость).

Бесплатные путёвки получили 168 детей: 103 ребёнка из семей участников СВО, 12 детей-инвалидов, 11 опекаемых детей. Для остальных ребят путёвки продаются с 75-процентной скидкой. Стоимость смены на 21 день для родителей составит 9160 рублей (при полной стоимости 36 635 рублей), 14-дневной – 6100.

– Всего этим летом в Полевском разными формами отдыха и оздоровления будут охвачены 8194 ребёнка. Из них: 1516 детей отдохнут в загородных лагерях, 150 детей – в санаторно-оздоровительных организациях, 1100 детей – в лагере с дневным пребыванием (в весенний период уже отдохнули 590 детей). У 4928 детей будут иные формы организованного отдыха, – рассказала исполняющий обязанности заместителя главы Полевского муниципального округа **Наталья Трушкова**.

Финансирование детского отдыха ведётся из областного и местного бюджетов. Всего на организацию детского отдыха направлено 39,8 миллиона рублей, из них 34,2 миллиона – средства областного бюджета.

Мария АЛЕКСЕЕВА



Важный попугай Голубчик, любимец семьи, глазами Алисы



Дядя Алисы Владислав Мякчилов получил свой портрет в подарок на день рождения



Первый портрет Майкла Джексона, созданный юной художницей

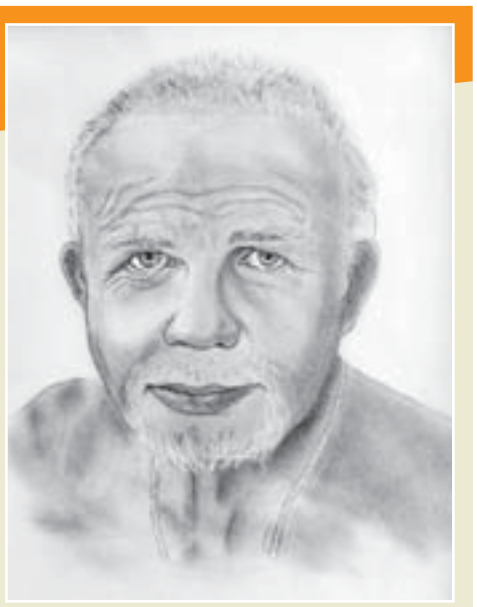

Портрет своего дедушки Сергея Мякчилова семиклассница, как и все остальные работы, выполнила по фото: из-за особенностей зрения рисовать так ей комфортнее

Красоту людей девочка видит через детали.

«Зорко одно лишь сердце»

Ученица школы № 17 с особенностями зрения Алиса Жданова создаёт замечательные портреты

О том, что в школе № 17, в 7А классе, учится самобытная художница **Алиса Жданова**, нам рассказала социальный педагог **Светлана Костромина**.

– В конце апреля этого года у нас в школе прошла традиционная городская научно-практическая конференция для детей с ОВЗ. Алиса была в творческом секторе, показала свои работы и рассказала нам о них, – поделилась Светлана Алексеевна, которая была председателем жюри в секции, где выступала Алиса. – Сказать, что она потрясла комиссию, – ничего не сказать. Глядя на созданные ею портреты, ни за что не подумаешь, что автор – девочка, к тому же с особенностями зрения – она видит мир



Фото Ксении Койструб

По количеству и качеству выполнения портретов короля поп-музыки понятно, что Алисе очень нравится творчество Майкла Джексона



Портрет президента РФ Владимира Путина хранится теперь в школе № 17



> *Рисую по наитию, такое состояние я называю «искра творчества»*



Ирина ЧЕРНОВА,
классный руководитель
7А класса школы № 17:

– Алиса яркая, разносторонне творчески развитая девочка. Она давно увлечена театром. Занятия сценическим искусством разбудили в ней творческое начало, не только дали навыки актёрского мастерства, но и подарили радость самовыражения. На любую задачу – будь то школьный проект или постановка спектакля – Алиса умеет взглянуть под необычным углом. А когда она выходит на танцпол, все замирают: она танцует так выразительно, что кажется, парит над сценой. Но главное качество Алисы – её доброта: она никогда не остаётся в стороне, всегда придёт на помощь. Ну и конечно, художественный талант.

чёрно-белым. После конференции одну из своих работ, портрет президента Российской Федерации **Владимира Владимировича Путина**, Алиса передала школе.

Конечно, мы не смогли пройти мимо такого талантливого ребёнка и встретились с Алисой и её мамой Екатериной Сергеевной. На встречу они принесли Алисины работы, выполненные углём и простым карандашом: портреты близких, любимого попугая и несколько портретов кумира Алисы и её мамы Майкла Джексона.

– С Майкла Джексона всё и началось, – поведала **Екатерина Жданова**. – Несколько лет назад мы отдыхали на юге и попали на концерт известного двойника артиста **Гаго Джексона** (**Гагика Айдиняна**). Я переживала, что Алисе не понравится, но к творчеству Майкла у неё случилась любовь с первого взгляда. Собственно, первый серьёзный портрет ею был сделан с фото певца. В семье у нас художников нет, тем удивительнее, что у Алисы открылся такой талант. Мы её поддерживаем в этом начинании, а интерьер в домах многих наших родственников уже украшают портреты, созданные нашей дочерью.

Сама Алиса говорит, что рисование для неё – это своеобразная арт-терапия, но в то же время творчества требует много энергозатрат, поэтому между работами она делает перерыв в несколько месяцев.

– Рисую по наитию, такое состояние я называю «искра творчества», – делится девочка. – Но когда я её растрачиваю, то мне необходимо время, чтобы накопить силы и вдохновиться чем-то новым. Начиналось всё с подражания аниме, теперь мне ближе реализм. Так как весь мир для меня чёрно-белое кино и я не могу увидеть и отразить его красочность, основной акцент я делаю на деталях: прорисовать каждую ресничку, завитушку на голове, блики и тени. Много идей черпаю с визуальной платформы Pinterest. Мне нравится быть свободным художником – рисовать когда, как и сколько я захочу. В своём творчестве я отчасти самовыражаюсь, а также могу подарить положительные эмоции близким.

Помимо рисования, Алиса увлекается театральным искусством: несколько лет занималась в любительском театральном коллективе Центра культуры и народного творчества «Маленький Табаков» (руководитель **Евгения Плотникова**), а с сентября этого года планирует пойти в театральную студию «Лицедеи» Городского центра досуга «Азов» (руководитель **Елена Любухина**).

– Я люблю примерять на себя разные роли, перевоплощаться, вставать на место героя, пытаясь разобраться в его чувствах и мотивах поступков, – делится Алиса. – Возможно, ещё рано об этом говорить, но я бы хотела с профессией актёра связать свою жизнь.

Прав Антуан де Сент-Экзюпери: «Зорко одно лишь сердце. Самого главного глазами не увидишь».

Ксения КОЙСТРУБ

Бег под облаками

Легкоатлетический пробег прошёл в 43-й раз и стал местом встречи любителей бега со всей России.

665 спортсменов и любителей бега из 32 городов приняли участие в ежегодном пробеге «Сказы Бажова»



Спортсмены участвовали в двух масс-стартах: на 5 километров и на 10 и 20 километров



Фото Валерии Михайловой

Дистанция проходила по центру города



Татьяна Фоминых (вторая справа) пробежала 5 километров вместе с внуками



Александр Ковалёв каждый год участвует в «Сказах Бажова»



Лада Мишко приехала поболеть за дочь Аню

В Полевском 7 июня состоялся традиционный легкоатлетический пробег «Сказы Бажова». В этом году он посвящён памяти заслуженного тренера Российской Федерации по лёгкой атлетике Сергея Васильевича Егорова и 25-летию Трубной Металлургической Компании.

Стартовали и финишировали по традиции на площади перед Дворцом культуры Северского трубного завода. Спортсмены приехали не только из Свердловской области, но и из других городов России, включая Тюмень, Ханты-Мансийск, Ростов-на-Дону. Организаторы – отдел по физкультуре и спорту и развитию туризма администрации Полевского муниципального округа, Центр физкультурно-спортивных мероприятий и клуб любителей бега «Сказ» – подготовили для участников два масс-старта: на 5 километров и на 10 и 20 километров.

Из Ростова в Полевской

Перед парадом спортсменов поприветствовали Хозяйка Медной горы, заместитель управляющего администрацией Западного управленческого округа **Александр Ковалёв**, председатель Думы Полевского муниципального округа **Дмитрий Коробейников** и бессменный руководитель полевского клуба любителей бега «Сказ» **Юрий Дудин**.

Затем команда по чирлидингу Cool Girls (руководитель **Мария Лукьянова**) зарядила всех присутствующих позитивом и энергией, проведя зажигательную разминку.

Несмотря на тучи и лужи на асфальте, настроение у всех было приподнятое, зрители активно поддерживали бегунов.

Лада Мишко из Екатеринбурга приехала поболеть за дочь **Аню** на дистанции 5 километров. Для поддержки дочери она даже подготовила плакат с красочной надписью: «Аня, беги, победа впереди!».

– Аня любит участвовать в таких представительных пробегах, недавно бежала в Казани, осенью побежит в Самарканде, – рассказала Лада. – В Полевском тоже замечательный массовый пробег. Спасибо организаторам за такой праздник.

Виталий Кузяков приехал в Полевской из солнечного Ростова-на-Дону.

– Приехал к друзьям в Екатеринбург, они пригласили поучаствовать в «Сказах Бажова», и я с радостью согласился, – улыбнулся Виталий. – Зарегистрировался на 10 километров. Погода не пугает. Надеюсь, пойдёт дождь и будет легче бежать.

Бегом по центру города

По традиции первыми стартовали велосипедисты, за ними детсадовцы в карнавальных костюмах. Под дружные крики зрителей малыши пробежали дистанцию 100 метров.

Вслед за детсадовцами на трассу вышли бегуны постарше. В первом забеге участники отправились в путь на 5 километров, во втором – на 10 и 20. Дождь, несмотря на тучи, так и не пошёл, наоборот, перед стартом «пятёрки» выглянуло солнце.

Стартовал первый забег, и сотни участников, подобно стремительному потоку, устремились вниз по улице Коммунистической. Для кого-то это возможность испытать свои силы, для кого-то ощутить азарт бега на время — у каждого своя личная задача.

Маршрут длиной в 5 километров пролегал по центральным улицам северной части города и завершался на площади Ленина. Волонтёры в ярких футболках стояли на пунктах питания и обеспечивали участников питьевой водой.

Медаль за участие

Первый финишёр пятикилометровки появляется на площади уже через 18 минут после старта, 14-летний **Фёдор Василенко** из Екатеринбурга.

– Занимаюсь серьёзно лыжами, в Полевской на пробег приехал впервые, – поделился Фёдор, отдышавшись после финиша. – Рад, что удалось победить.

Всего 3 секунды уступил Фёдору его ровесник из Полевского **Даниил Порсев**.

– Тоже занимаюсь лыжами. Считаю, неплохо пробежал, – сказал Даниил.

Третьим финишировал **Денис Кривов** из Верхней Пышмы. У девушек победителем стала **Алёна Попова** из Красноуфимска.

Финиш на «пятёрке» продолжался в течение часа. Всего дистанцию преодолели 360 человек. Волонтёры во главе с Хозяйкой Медной горы вручали медаль участника каждому добежавшему.

На улицах бегунов с плакатами и речёвками поддерживали волонтёры движения «5 вёрст». А главный организатор этого движения в Полевском ***Татьяна Фоминых***, дочь известного в Полевском бегуна Алексея Зюзёва, вместе с внуками вышла на старт и показала прекрасный результат на «пятёрке».

– Старейший пробег, красивый, уютный, с традициями, – поделилась Татьяна Алексеевна. – Бежала с внуками **Стёпой** и **Ваней** и заняла второе место в своей возрастной группе. Порадовали мальчишки: очень быстро бежали. Наша команда «5 вёрст Полевской» сегодня поддерживала участников – с «пятюнями», хлопушками, поднимали настроение плакатами.

Бег как панацея

Второй забег, на 10 и 20 километров, стартует с площади широкой волной. Среди участников как известные в области спортсмены-марафонцы, так и любители бега всех возрастов.

Среди ветеранов 70-летние **Сергей Сыренков** из Кургана, **Алик Бикбулатов** из Первоуральска, **Василий Савельев** из Екатеринбурга.

«Бегай, пока живой!» – такой девиз вышит на именной майке 66-летнего бегуна **Александра Танана**.

– Впервые в «Сказах Бажова» участвовал в 2012 году, с тех пор стараюсь всегда приезжать, – рассказал екатеринбуржец. – Занимаюсь в клубе любителей бега «Урал-Эльма». Бегаю всю жизнь и потому хорошо сохранился. Бег – это панацея от всех болезней!

Константин Усольцев тоже из Екатеринбурга. Он не раз побеждал на таких известных стартах, как марафон «Европа-Азия», «Майская гроза», «Егоршинская десятка» и других. Не раз Константин побеждал и на «Сказах Бажова». И в этом году на дистанции 20 километров Константин вновь оказался вне конкуренции. Он первым финишировал с прекрасным результатом 1 час 5 минут 38 секунд.

Вторым в абсолюте стал **Максим Бочкарёв** из Екатеринбурга, третьим – 49-летний спортсмен из Красноуфимска **Алексей Никаноров**. У женщин на самой длинной дистанции лучшей стала **Кристина Дюпина** из Красноуфимска, преодолевшая её за 1 час 18 минут 57 секунд.

На дистанции 10 километров первое место занял **Александр Антонов** из Екатеринбурга, показав время 31:58, а среди женщин победила **Алла Седова** из Сысерти.

Церемония награждения победителей и призёров, на которой им были вручены грамоты, медали и ценные призы, после финиша всех бегунов прошла в ДК СТЗ в торжественной обстановке.

Валерия МИХАЙЛОВА



Три приговора суда

Полевской городской суд в мае 2026 года рассмотрел три уголовных дела, которые привлекли внимание общественности.

СМЕРТЕЛЬНАЯ РЕВНОСТЬ: 9 ЛЕТ ОСОБОГО РЕЖИМА

14 мая суд вынес приговор в отношении ранее судимого лица без гражданства, уроженца Таджикской ССР. Мужчина признан виновным по части 4 статьи 111 УК РФ (умышленное причинение тяжкого вреда здоровью, повлёкшее по неосторожности смерть потерпевшего).

Установлено, что осуждённый, приревновав свою сожительницу к знакомому, нанёс тому не менее четырёх ударов кулаком в область головы. От полученной закрытой черепно-мозговой травмы потерпевший скончался в тот же день.

Суд назначил наказание в виде 9 лет лишения свободы с отбыванием в исправительной колонии особого режима.

АВАРИЯ СО СМЕРТЕЛЬНЫМ ИСХОДОМ: ПРИНУДИТЕЛЬНЫЕ РАБОТЫ И ЛИШЕНИЕ ПРАВ

18 мая осуждён житель Полевского за спровоцированное дорожно-транспортное происшествие, случившееся 3 октября 2025 года. Водитель признан виновным по части 3 статьи 264 УК РФ (нарушение правил дорожного движения, повлёкшее по неосторожности смерть человека).

Суд назначил наказание в виде принудительных работ на срок 3 года с удержанием 10% заработка в доход государства. Дополнительно мужчина лишён права управлять транспортными средствами на 3 года.

Напомним, смертельное ДТП случилось около 22.00 на улице Магистральной. 21-летний водитель автомобиля «Форд-Фокус» не справился с управлением и выехал на полосу встречного движения. В результате произошло лобовое столкновение с автомобилем «Сузуки-Солио» под управлением 52-летней женщины. Водитель и пассажир «Сузуки-Солио» с травмами были доставлены в Полевскую ЦРБ. Несмотря на усилия медиков, 22-летний пассажир от полученных травм скончался.

НАСИЛИЕ НАД ПРЕДСТАВИТЕЛЕМ ВЛАСТИ: ГОД ПРИНУДИТЕЛЬНЫХ РАБОТ

Третьим приговором, также вынесенным 18 мая, осуждён ещё один житель Полевского. Он применил насилие, не опасное для жизни и здоровья, в отношении сотрудника ДПС в связи с исполнением тем своих должностных обязанностей.

Наказание – принудительные работы на 1 год с удержанием 10% заработка в пользу государства.

По информации прокуратуры г. Полевского

Перехватили инфекцию вовремя

В Полевском муниципальном округе успешно проведено тактико-специальное учение по противодействию холере



Фото предоставлено Полевской ЦРБ

Во время учений медики отработали весь алгоритм действий при выявлении больного холерой

> Успели за 210 минут: изолировали пациента, экипировались, транспортировали больного в бокс, оповестили все службы и подготовились к подворовым обходам.

4 июня в Полевском состоялось плановое тактико-специальное учение с медицинскими формированиями повышенной готовности. Основная тема: «Действия органов управления ГО и объектового звена РСЧС при возникновении чрезвычайной ситуации мирного времени – выявлении больного холерой на ФАПе».

Холера – это острое инфекционное диарейное заболевание, которое представляет особую опасность для людей. Может распространяться очень быстро в форме эпидемий.

По легенде учений, утром 4 июня в ФАП посёлка Красная Горка обратился мужчина 50 лет с жалобами на рвоту, жидкий стул и высокую температуру. Накануне он вернулся из Доминиканской Республики, где проживал в гостинице, пользовался местной водой и льдом в напитках, питался в кафе и ресторанах. Из аэропорта Кольцово до Полевского мужчина добирался на личном автомобиле, проживает один в частном секторе.

В учениях были задействованы ФАП посёлка Красная Горка (улица Северская, 57А) и стационар № 3 Полевской центральной районной больницы (улица Декабристов, 24).

С 10.00 до 13.30 были последовательно отработаны все этапы противоэпидемического реагирования. Бригада скорой медицинской помощи экипировалась в противочумные костюмы 1 типа, прибыла на место, осуществила транспортировку больного в 11-й мельцеровский бокс инфекционного отделения стационара № 3. Фельдшер и регистратор ФАПа также были изолированы в отдельный бокс.

В стационаре № 3 был организован приём пациента и отбор проб на холеру.

Одновременно была отработана система оповещения: секретарь главного врача провёл сбор противоэпидемического штаба, главный врач поставил задачу на введение режима угрозы ЧС и доложил в Министерство здравоохранения Свердловской области, Территориальный центр медицины катастроф, Роспотребнадзор.

Также теоретически были отработаны:

- развёртывание провизорного госпиталя, обсерватора, изолятора;
- сбор и экипировка врачебно-сестринских бригад для подворовых обходов (костюмы 4 типа).

Учение проводилось с целью проверки реальной готовности лечебно-профилактических учреждений, сил экстренной медицинской помощи и нештатных аварийно-спасательных формирований (врачебно-сестринских бригад) к действиям при завозе холеры на территорию муниципального округа.

По результатам учения руководством ГАУЗ СО «Полевская ЦРБ» отмечена высокая готовность персонала ФАПа, бригад скорой помощи, инфекционного отделения и противоэпидемического штаба. Все действия соответствовали действующим Санитарным правилам и нормативам. Время реагирования и экипировки в пределах нормативов.

Школьницу ударили ножом в спину

ОМВД России «Полевской» об обстоятельствах происшествия сообщает следующее:

«30 мая вечером в дежурную часть поступила информация от работников Полевской ЦРБ о том, что в больницу обратилась девочка по имени Светлана (имя изменено), у которой была диагностирована проникающая колото-резаная рана грудной клетки, затрагивающая левое лёгкое. Во время допроса пострадавшей полицейские выяснили, что в 16.50 она вместе с подругами находилась около дома № 98 на улице Розы Люксембург. К ним подошли две незнакомые девочки, которые выглядели как их сверстницы или немного старше. В ходе общения произошёл конфликт, и одна из тех девочек нанесла Светлане удар ножом в спину.

По данному факту в следственном отделе по городу Полевскому возбуждено уголовное дело по признакам состава преступления, предусмотренного частью 3 статьи 30 «в» части 2 статьи 105 УК РФ. Для выяснения обстоятельств происшествия личный состав ОМВД был поднят по тревоге. Для установлении личности нападавшей о происшествии информированы директора всех школ, кондукторы общественного транспорта. Просмотрены записи с камер видеонаблюдения.

В результате проведённых действий сотрудниками полиции установлена личность нападавшей, ей оказалась 13-летняя Марина (имя изменено). Перочинный нож подросток носила с собой для самообороны. В настоящее время девочка поставлена на профилактический учёт в ПДН.

Светлана прооперирована и сейчас находится в больнице в удовлетворительном состоянии».

2 июня мы разместили появившуюся информацию на интернет-площадках газеты «Диалог» – портале «ПроПолевской», и уже тем же вечером отреагировала прокуратура: «В Полевском прокуратура организовала проверку по сообщению СМИ о нанесении ранения 12-летней школьнице», – опубликовал канал прокуратуры Свердловской области.

«Прокуратура выясняет обстоятельства произошедшего. В ходе надзорных мероприятий будет дана оценка соблюдению требований законодательства об охране жизни и здоровья несовершеннолетних, а также оценка работе, проводимой органами и учреждениями системы профилактики, по пресечению противоправных действий несовершеннолетних. При наличии оснований будут приняты исчерпывающие меры прокурорского реагирования. Прокуратура взяла на контроль расследование уголовного дела, возбуждённого органом предварительного расследования по факту нанесения ранения школьнице», – сообщила прокуратура Свердловской области.



Сгорела квартира на улице Победы

Пожар произошёл в 4.22 утра 3 июня. В двухэтажном доме на улице Победы в квартире на 1 этаже произошло возгорание. Звеном газодымозащитной службы с помощью спасательных устройств по лестничным маршам эвакуированы 10 человек.

В тушении пожара были задействованы 3 единицы техники, 10 человек личного состава пожарно-спасательной части. Пожар потушен в течение 9 минут.

В результате пожара на площади 15 квадратных метров повреждены стены, потолок и домашнее имущество.

Причины пожара устанавливают дознаватели ОНД и ПР МО Ревда, МО Дегтярск, Полевского МО.

Полосу подготовила Мария АЛЕКСЕЕВА

ГОРОДСКАЯ Афиша

КУЛЬТУРНЫХ МЕРОПРИЯТИЙ
с 11 по 17 июня

Городская афиша подготовлена Управлением культурой ПГО

ДВОРЕЦ КУЛЬТУРЫ СЕВЕРСКОГО ТРУБНОГО ЗАВОДА

ул. Ленина, 13

12 июня в 13.00 **0+**

Гала-концерт XVII Открытого городского фестиваля-конкурса патриотической песни «Во славу Родины поём»



В честь Дня России солисты и творческие коллективы исполнят песни о Родине, о её величии и красоте, о родном крае, героях прошлого и настоящего, представят авторские композиции. Участники разных возрастов выразят свою любовь к России через музыку, передадут гордость за нашу героическую историю. Проект объединит всех, кто ценит и любит патриотическую песню и проникнут её высоким духом и содержанием. Организаторами проекта являются Управление культурой Полевского муниципального округа, Дворец культуры Северского трубного завода, профсоюзный комитет филиала ПАО «ТМК» СТЗ.

Приглашаем вас разделить с нами этот музыкальный праздник, посвящённый силе и славе нашей Родины!

Вход свободный

ЦЕНТРАЛЬНАЯ ДЕТСКАЯ БИБЛИОТЕКА ИМЕНИ П.П. БАЖОВА

ул. Карла Маркса, 21



17 июня в 11.00 **6+**

Акция «Бульвар без «разводов»

Приглашаем поучаствовать в уличной акции, посвящённой финансовой грамотности. Выполняя занимательные задания, в лёгкой игровой форме дети научатся делать осознанные покупки; взрослым напомнят о часто используемых мошенниками схемах обмана.

Вам предложат буклеты с полезной информацией, будет организована книжная выставка и будут яркие фотооблака для отличных снимков. Приходите узнавать новое и заряжаться хорошим настроением!

Телефон для записи 2-49-31.
Вход свободный

ФУТБОЛЬНОЕ ПОЛЕ В ЮЖНОЙ ЧАСТИ ГОРОДА

(в районе пересечения ул. Ильича и Красноармейской)

21 июня в 12.00 **0+**

Национальный культурно-спортивный праздник Сабантуй



Сабантуй – один из самых ярких и колоритных праздников Полевского муниципального округа, способствующий сохранению национального творчества, укреплению дружбы между народами. В нём сочетаются красивые обычаи, традиции, фольклор татарского и башкирского народов. Гостей привлекают самобытность культур, доброжелательная атмосфера, традиционное гостеприимство. Праздник стал общенародным, интернациональным. Обширная программа включает в себя концерт творческих коллективов, народные игры, забавы для детей и взрослых, спортивные состязания, выставку национальных ремёсел, мастер-классы. Каждому найдётся развлечение по душе.

Ждём всех на весёлом национальном празднике!

Вход свободный

ГОРОДСКАЯ ДЕТСКАЯ БИБЛИОТЕКА № 2

ул. Коммунистическая, 46

С 15 по 19 июня **6+**

Познавательный час «Сказки со всего крыла»



Приглашаем в увлекательное путешествие по народным и авторским сказкам разных стран. Ребята услышат добрые истории, отгадают загадки и своими руками смастерят маленькие поделки по мотивам прочитанного. Хорошая возможность развить воображение, память и любовь к чтению.

Телефон для записи 5-90-96.
Вход свободный

РОДИНА

СМОТРИТЕ с 11 по 17 июня в ГЦД «Азов»

■«Кощей. Тайна живой воды»	6+
■«Майкл»	16+
■«Закулисье реальности»	12+
■«Дэни и Мэни в кино»	6+
■«Космическая машка»	12+
■«Зверолюция»	6+
■«Холоп 3»	12+

ПОДРОБНУЮ ИНФОРМАЦИЮ о времени киносеансов, в том числе доступности их по Пушкинской карте, можно получить на сайте **гцдазов.рф**,

в социальных сетях или по телефону **8 (34350) 4-56-06** (доб.204)

Полезно, интересно

КРОССВОРД

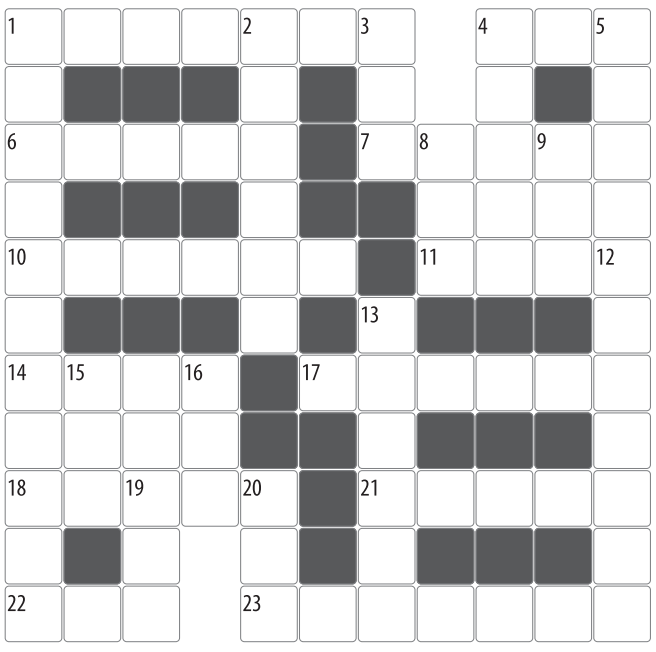

По горизонтали: 1. Житель Туркмении. 4. Забор, частокол. 6. Административно-территориальная единица Монголии. 7. Порода собак 10. Японское авто. 11. Река в Намибии. 14. Курочка. 17. Бог Солнца в славянской мифологии. 18. Изгои общества. 21. Выкуп за невесту. 22. Хозяин камбуза. 23. Склад оружия.

По вертикали: 1. Ресторан низшего разряда (устар.). 2. Подкожная часть плода. 3. Единица яркости. 4. Большой свёрток. 5. Река в Норвегии. 8. Индийская копейка. 9. Десять в квадрате. 12. Крупное южное насекомое. 13. Остов. 15. Стихотворный размер. 16. Вулкан на Филиппинах. 18. Широкое женское пальто. 19. Музыкальный жанр. 20. Река в Конго.

ПроПолевской.рф
ИНФОРМАЦИОННЫЙ ПОРТАЛ
МОЙ ГОРОД МОЯ ГАЗЕТА МОЙ САЙТ

ШАХМАТЫ (мат в 2 хода)

белые начинают

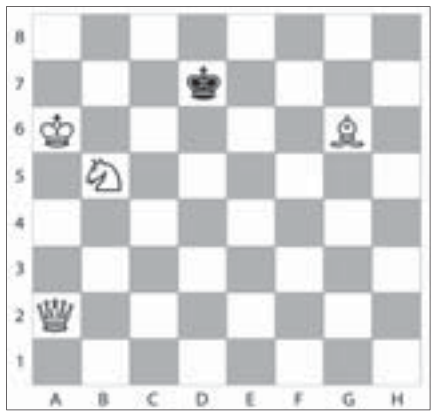

СУДОКУ

	7	2	3			9		8
5	9	3		8				6
	4	8		9		7	3	
4		7		1			8	
2			4					
3	5		8					9
8	2		5		9		6	7
	1	5		4	8		9	
9	3			2	7			

РЕКЛАМНАЯ СЛУЖБА редакции газеты «Диалог»
8 (922) 197-90-65
Реклама

Ответы на задания на стр. 20

ПЕРВЫЙ

05.00 Доброе утро (0+)
09.00, 11.00, 14.00, 17.00, 03.00 Новости
09.05 Модный приговор (0+)
09.55 Жить здорово! (16+)
10.40, 11.30, 00.45, 03.05 Подкаст.Лаб (16+)
11.50, 17.30, 22.40 Большая игра (16+)
13.00, 16.00, 17.15 Время покажет (16+)
14.15 Давай поженимся! (16+)
15.05 Мужское/Женское (16+)
18.30 Д/ф «Вторжение» (12+)
19.50 Пусть говорят (16+)
21.00 Время
21.45 Т/с «Аллигатор» (16+)
23.40 Время героев (16+)

РОССИЯ 1

05.00, 08.41 «Утро России» (12+)
05.06, 05.36, 06.06, 06.36, 07.06, 07.36, 08.06, 08.36, 11.30, 21.10 Местное врем. Вести-Урал (16+)
09.00, 11.00, 14.00, 16.30, 20.00, 03.00 ВЕСТИ
09.30 МЕСТНОЕ ВРЕМЯ
09.55 «О самом главном» (12+)
12.00 «60 Минут». Ток-шоу (12+)
14.30, 02.15, 03.30 Т/с «Тайны следствия» (16+)
17.00 «Малахов» (16+)
18.00 «60 Минут» (12+)
21.30 Т/с «Загляни ему в голову» (16+)
23.40 «Вечер с Владимиром Соловьёвым» (12+)

МАТЧ!

08.00 Футбол. Чемпионат мира- 2026 г. Швеция-Тунис. Прямая трансляция из Мексики (6+)
09.00, 20.00, 23.00, 02.00, 05.00 Все на Матч! (12+)
11.30 Футбол. Чемпионат мира- 2026 г. Нидерланды-Япония (6+)
13.40 Улётный Футбол. (6+)
14.30, 19.25 Футбол. Чемпионат мира- 2026 г. Обзор (6+)
15.00, 19.55 Новости
15.05 Футбол. Чемпионат мира- 2026 г. Кот-д'Ивуар-Эквадор. Трансляция из США (6+)
20.40 Футбол. Чемпионат мира- 2026 г. Испания-Кабо-Верде. Прямая трансляция из США (6+)
02.40 Футбол. Чемпионат мира- 2026 г. Саудовская Аравия-Уругвай. Прямая трансляция из США (6+)

ДОМАШНИЙ

06.30, 05.30 По делам несовершеннолетних (16+)
07.25 Давай разведёмся! (16+)
08.25, 03.40 Тест на отцовство (16+)
10.40 Т/с «Прости меня…» (16+)
11.45 Т/с «Беду отведу» (16+)
12.55, 02.20 Т/с «Знахарка» (16+)
13.30, 02.45 Т/с «Верну любимого» (16+)
14.00, 03.15 Т/с «Голоса ушедших душ» (16+)
14.35 Х/ф «Как спасти влюблённую женщину» (16+)
19.00 Х/ф «Формула женской дружбы» (16+)
23.30 Х/ф «Он мне изменяет». «Он мне изменяет» (16+)
00.30 Т/с «Понять. Простить» (16+)
01.25 Т/с «Порча» (16+)
05.20 6 кадров (16+)

НТВ

04.30, 09.10, 10.35 Т/с «Пёс» (16+)
06.30 Утро. Самое лучшее (16+)
08.00, 10.00, 13.00, 16.00, 19.00, 00.20 Сегодня
08.25 Д/ф «Инженеры Победы. Народный ВПК» (16+)
13.25 Чрезвычайное происшествие (16+)
14.00 Место встречи (16+)
16.45 За гранью (16+)
17.50 ДНК (16+)
20.00 Х/ф «Леший» (16+)
22.15 Т/с «Балабол» (16+)
00.40 «Ч.Т.Д» с Маргаритой Симоньян (16+)
01.15 Т/с «Рикошет» (16+)

СТС

05.00, 09.35, 03.55 100 мест, где поесть (16+)
06.10, 07.00 С лёгким утром! (16+)
08.00 Просто кухня. Лучшее (12+)
09.55 Х/ф «Ну, здравствуй, Оксана Соколова!» (16+)
11.55 Х/ф «Не в деньгах счастье» (12+)
13.55, 17.00 Т/с «Тысяча нет и одно да» (16+)
18.00 Т/с «Отмороженные» (16+)
20.50 Х/ф «57 секунд» (16+)
22.40 Х/ф «Рейс навылет» (16+)
00.40 Х/ф «Глубокие воды» (18+)
02.35 Х/ф «Мадам клико» (18+)

СОЮЗ

05.00, 03.15 100 мест, где поесть (16+)
06.30 Просто кухня (12+)
06.55 Чем заняться в выходные? (16+)
07.25 М/ф «Куриный забег» (6+)
09.00 М/ф «Дозор джунглей» (6+)
11.00 М/ф «Дозор джунглей. Кругосветка» (6+)
12.50 Х/ф «Артек. Большое путешествие» (6+)
14.50 Х/ф «Маме снова 17» (12+)
17.00 Суперниндзя. Дети (12+)
21.00 Х/ф «Выжить в Калахари» (16+)
22.40 Х/ф «Банды Индостана» (16+)
01.40 Х/ф «Отряд преступников» (18+)

ОТВ

05.00, 15.00 Итоги недели
06.00, 09.00, 10.00 «Свердловское УТРО» (12+)
07.55, 09.55, 11.55, 13.55, 15.50, 17.55, 19.55 «Погода на ОТВ» (6+)
08.00, 18.00, 21.00, 23.30 Ток-шоу «Все говорят об этом» (16+)
08.30 «Психологическое шоу «Снимаем маски» РФ, 2021 г.» (16+)
11.00 Д/ф «Валентин Зубков. Поцелуй над пропастью» (12+)
12.00 «О личном и наличном» (12+)
12.20 «Прокуратура. На страже закона» (16+)
12.40 «Патрульный участок. Интервью» (16+)
13.00 Д/ц «ДНК России. Русский север» РФ, 2023 г.» (12+)
13.30 «Лекции Павла Крашенинникова «Люди права» (12+)
14.00, 17.00 «Нейроновости.» (16+)
14.10 Д/ц «Свидетели времени» (16+)
15.25 «Новости ТМК» (12+)
15.40 «Вестник корпораций» (16+)
15.55 Д/ф «Владимир Гуляев. Такси на Дубровку» (12+)
16.45 «Навигатор. Лучшее» (12+)
17.10 Д/ф «Инна Макарова. Предсказание судьбы» (12+)
18.30, 20.30, 23.00, 02.30, 04.00 «СОБЫТИЯ. Акцент» (16+)
18.50, 20.45, 23.20 «Новости региона» (12+)
19.00, 21.30, 00.30 «Новости ТАУ 9 1/2» (16+)
20.00, 22.30, 02.00, 03.30 «СОБЫТИЯ» (16+)
00.00 Д/ц «ДНК России. Мифы о России» (12+)
01.30 Д/ц «Люди РФ. Время Беловой» (12+)
03.00 Д/ц «Люди РФ. Павел Чилин. Фуга для инженера» (12+)
04.30 Д/ц «Люди РФ. «Дело №7» доктора Турнера» (субтитры) (12+)

РОССИЯ К

06.30 Д/ф «Уфа. Особняк Елены Поносовой-Молло» (16+)
07.05 Легенды мирового кино (16+)
07.40 Х/ф «Летучая мышь» (0+)
10.00, 12.30, 17.00, 19.30 Новости культуры
10.15 Наблюдатель (16+)
11.15, 00.00 XX Век (16+)
12.10 Д/ф «Первые в мире» (16+)
12.45, 23.05 Ступени цивилизации (16+)
13.40 Линия жизни (16+)
14.35 Спектакль «Кто есть кто?» (16+)
15.35 Эпизоды (16+)
16.20 Д/ф «Эффект Айвазовского» (16+)
17.15 Д/ф «Голос Псковской земли» (16+)
18.00 Рассказы из русской истории (16+)
19.45 Главная роль (16+)
20.05 Библейский сюжет (16+)
20.35 Д/ф «Подлинная история королевских мушкетеров» (16+)
21.30 Х/ф «Д'Артаньян и три мушкетера» (0+)
00.55 Симфонические Оркестры России (16+)
02.15 Истории города N с Пьером Бурелем (16+)

ТАТАРСТАН

08.00, 15.05 «Панорама». (16+)
10.00, 19.00, 21.10 Концерт (12+)
10.30, 21.35 «Теплые объятия матери» (16+)
11.50 «Семь дней». Информационно-аналитическая программа (16+)
13.00, 17.00, 20.00, 23.00 «Новости» (16+)
13.30 «Музыкальный майдан» (16+)
14.05 «От сердца к сердцу». Габдулла Тукай (12+)
17.20 «Литературное наследие» (6+)
18.00 «Семь дней+» (16+)
18.30 «Кто мы татары?» (12+)
19.30 «Зеркало эпохи» (6+)
20.20 Т/с «Человек уходит - песни остаются» (16+)
22.30 «Точка опоры» (16+)
23.25 «В душе мелодии тальянки» (12+)
23.55 Кулинарная программа (6+)

КАРУСЕЛЬ

07.00 Ранние пташки (0+)
09.00 С добрым утром, малыши! (0+)
09.30 М/ф «Пластилинки» (0+)
09.35 М/ф «Лунтик» (0+)
12.30 М/ф «Супер Крылья. Спасатели мира» (0+)
12.45 М/ф «Геройчики» (0+)
15.30 М/ф «Диностер» (6+)
15.45 М/ф «Джи-Джи Бонд. Супергонщик» (6+)
16.00 М/ф «Инфинити Надо» (6+)
16.30 Навигатор. Новости (0+)
16.40 М/ф «Барбоскины» (0+)
18.40 М/ф «Край Бебис. Волшебные слёзки» (0+)
18.45 М/ф «Технолайк!» (6+)
19.00 М/ф «Катя и Эф. Куда-угодно-дверь» (0+)
21.30 М/ф «Побег из цирка» (6+)
23.00 Спокойной ночи, малыши! (0+)
23.15 М/ф «Ми-Ми-Мишки» (0+)
00.30 М/ф «Дикие скричеры!» (6+)
01.00 М/ф «Приключения Пети и Волка» (12+)
03.00 М/ф «Смешарики» (0+)
04.30 М/ф «Лекс и Плу. Космические таксисты» (6+)
06.00 М/ф «Маша и Медведь» (0+)

ЗВЕЗДА

06.10, 11.00, 13.25, 15.05, 17.15, 04.30 Т/с «Штрафник» (16+)
09.00, 13.00, 17.00, 19.00 Новости дня (16+)
09.15, 21.00 Открытый эфир (16+)
15.00 Военные новости (16+)
19.40 Специальный репортаж (16+)
19.55 По горячим следам (16+)
20.10 Скрытые угрозы (16+)
22.45 Между тем (12+)
23.15 Т/с «Семнадцать мгновений весны» (12+)
03.05 Х/ф «Сыновья Большой Медведицы» (12+)

ТВЦ

06.00 Настроение (12+)
08.20 Смех, дрожь и видео (16+)
08.55 Х/ф «Женская версия. Ловцы душ» (16+)
10.55 Городское собрание (12+)
11.30, 14.30, 17.50, 22.00, 00.00 События
11.50, 03.05 Т/с «С небес на землю» (16+)
13.45 Мой герой (12+)
14.50, 00.35 Петровка, 38 (16+)
15.00 Х/ф «Соколова подозревает всех» (16+)
16.55 Актёрские драмы (16+)
18.05 Х/ф «Серьга Артемиды» (12+)
22.35 10 самых… (16+)
23.05 Знак качества (16+)
00.50 Д/ф «90-е» (16+)
01.35 Д/ф «Счастье на несчастье» (16+)
02.15 Прощание (16+)
04.35 Д/ф «Николай Черкасов. Последний Дон Кихот» (16+)
05.15 Д/ф «Невидимый поединок. Иглесиас и Рафаэль» (16+)

РЕН ТВ

05.00, 18.00, 01.55, 04.35 «Самые шокирующие гипотезы» (16+)
06.00 «С бодрым утром!» (16+)
08.30, 12.30, 16.30, 19.30, 23.00 «Новости» (16+)
09.00 «Военная тайна» (16+)
11.00 «Как устроен мир» (16+)
12.00, 16.00, 19.00 «112» (16+)
13.00 «Загадки человечества» (16+)
15.00 «Дикий, дикий мир» (16+)
17.00, 02.40 «Тайны Чапман» (16+)
20.00 «Безумные факты» (16+)
21.00 Х/ф «Добро пожаловать в рай» (16+)
23.25 Х/ф «Бруклинские полицейские» (18+)

5-КАНАЛ Петербург

05.00, 09.00, 13.00, 17.00 «Известия» (16+)
05.25, 04.45 Т/с «Свои-2» (16+)
06.40, 00.30 Т/с «Свои-6» (16+)
08.05 Фирменный рецепт (12+)
08.40 «Знание - сила» (12+)
09.30 Т/с «Опасный» (16+)
13.30 Т/с «Великолепная пятерка-7» (16+)
14.20, 23.10 Т/с «Великолепная пятерка-4» (16+)
17.30, 02.00 Т/с «След» (16+)
22.20 Т/с «Великолепная пятерка-8» (16+)
00.00 Известия. Итоговый выпуск (16+)

ТВ3

06.00, 05.45 Мультфильм (0+)
08.30 М/ф «Леди Баг и Супер-Кот» (6+)
09.00, 16.00 Т/с «Слепая» (16+)
10.00, 15.30 Т/с «Порча» (16+)
11.00 Т/с «Гадалка» (16+)
19.00 Т/с «Кордон» (16+)



23.00 Х/ф «Слон» (16+)
01.00 Кадони шоу (16+)
01.45 Экстра такси (16+)
02.15, 02.45, 03.30, 04.15, 05.00 Места Силы (16+)

Вниманию читателей! Руководство телеканалов оставляет за собой право вносить изменения в программы

Поздравляем!

Уважаемые сотрудники Управления социальной политики и работники Комплексного центра социального обслуживания населения города Полевского! Поздравляем вас с вашим профессиональным праздником!

Ваша работа требует огромного терпения, доброты и чуткости. Каждый день вы помогаете тем, кто оказался в трудной жизненной ситуации. Спасибо вам за профессионализм, искреннее желание помогать. Пусть ваша работа всегда приносит вам радость и удовлетворение! Пусть в вашей жизни будет столько же тепла, сколько вы дарите другим!

Желаем впредь задачи благородные
Решать всегда легко и без проблем.
Успехов вам, признания народного,
Удач, любви, здоровья, счастья всем!

Городской совет ветеранов

6 июня исполнилось 80 лет Александру Сергеевичу СИДОРЕНКО.

Уважаемый Александр Сергеевич, примите самые искренние поздравления с юбилеем! Желаем Вам бодрости духа, отменного самочувствия и гармонии в душе.

Совет ветеранов п. Станционный-Полевской



Новые жители Полевского

Македон АЗОВ

Кирилл ОВЧИННИКОВ

ПОЗДРАВЛЯЕМ!

ПОГОДА

ЧЕТВЕРГ 11 июня	+12 +17 Давление 723 мм	Ветер сев.- запад. 3 м/с	
ПЯТНИЦА 12 июня	+13 +20 Давление 725 мм	Ветер сев.- восточ. 3 м/с	
СУББОТА 13 июня	+13 +20 Давление 725 мм	Ветер сев.- восточ. 3 м/с	
ВОСКРЕСЕНЬЕ 14 июня	+14 +21 Давление 724 мм	Ветер восточний 3 м/с	

СОСТОЯНИЕ ГЕОМАГНИТНОГО ПОЛЯ

11.06 (чт)	12.06 (пт)	13.06 (сб)	14.06 (вс)	15.06 (пн)	16.06 (вт)	17.06 (ср)
3	4	3	2	3	3	3

0 Всё спокойно · 2-4 Небольшие возмущения · 5 Слабая буря · 6 Умеренная буря · 7 Сильная буря · 8 Геомагнитный шторм

Информация предоставлена gismeteo.ru

ПЕРВЫЙ

05.00 Доброе утро (0+)
09.00, 11.00, 14.00, 17.00, 03.00 Новости
09.05 Модный приговор (0+)
09.55 Жить здорово! (16+)
10.40, 11.25, 13.00, 16.00, 17.15 Время покажет (16+)
11.50, 17.30, 22.45 Большая игра (16+)
14.15 Давай поженимся! (16+)
15.05 Мужское/Женское (16+)
18.30 Д/ф «Вторжение» (12+)
19.50 Пусть говорят (16+)
21.00 Время
21.45 Т/с «Аллигатор» (16+)
23.45, 03.05 Подкаст.Лаб (16+)

РОССИЯ 1

05.00, 08.41 «Утро России» (12+)
05.06, 05.36, 06.06, 06.36, 07.06, 07.36, 08.06, 08.36, 11.30, 21.10 Местное врем. Вести-Урал (16+)
09.00, 11.00, 14.00, 16.30, 20.00, 03.00 ВЕСТИ
09.30 МЕСТНОЕ ВРЕМЯ
09.55 «О самом главном» (12+)
12.00 «60 Минут». Ток-шоу (12+)
14.30, 02.15, 03.30 Т/с «Тайны следствия» (16+)
17.00 «Малахов». (16+)
18.00 «60 Минут» (12+)
21.30 Т/с «Загляни ему в голову» (16+)
23.40 «Вечер с Владимиром Соловьёвым». (12+)

МАТЧ!

08.00, 20.00, 23.00, 02.00, 05.00 Все на Матч! (12+)
11.30 Футбол. Чемпионат мира- 2026 г. Испания-Кабо-Верде. Трансляция из США (6+)
13.40 Улётный Футбол. Прямой эфир(6+)
14.30, 19.25 Футбол. Чемпионат мира- 2026 г. Обзор (6+)
15.00, 19.55 Новости
15.05 Футбол. Чемпионат мира- 2026 г. Бельгия-Египет. Трансляция из США (6+)
17.15 Футбол. Чемпионат мира- 2026 г. Саудовская Аравия-Уругвай. Трансляция из США (6+)
20.50 Футбол. Чемпионат мира- 2026 г. Иран-Новая Зеландия. Трансляция из США (6+)
23.40 Футбол. Чемпионат мира- 2026 г. Франция-Сенегал. Прямая трансляция из США(6+)
02.40 Футбол. Чемпионат мира- 2026 г. Ирак-Норвегия. Прямая трансляция из США(6+)
05.40 Футбол. Чемпионат мира- 2026 г. Аргентина-Алжир. Прямая трансляция из США(6+)

ДОМАШНИЙ

06.30, 05.30 По делам несовершеннолетних (16+)
07.25 Давай разведёмся! (16+)
08.25, 03.30 Тест на отцовство (16+)
10.40 Т/с «Прости меня…» (16+)
11.45 Т/с «Беду отведу» (16+)
12.55, 02.10 Т/с «Знахарка» (16+)
13.30, 02.35 Т/с «Верну любимого» (16+)
14.05, 03.05 Т/с «Голоса ушедших душ» (16+)
14.40 Х/ф «От любви до любви» (16+)
19.00 Х/ф «Контрольная для взрослых» (16+)
23.20 Х/ф «Он мне изменяет» (16+)
00.20 Т/с «Понять. Простить» (16+)

НТВ

04.55, 08.25, 10.35 Т/с «Пёс» (16+)
06.30 Утро. Самое лучшее (16+)
08.00, 10.00, 13.00, 16.00, 19.00, 00.20 Сегодня
13.25 Чрезвычайное происшествие (16+)
14.00 Место встречи (16+)
16.45 За гранью (16+)
17.50 ДНК (16+)
20.00 Х/ф «Леший» (16+)
22.15 Т/с «Балабол» (16+)
00.40 Захар Прилепин. Уроки русского (16+)
01.15 Т/с «Рикошет» (16+)

СТС

05.00, 04.20 100 мест, где поесть (16+)
06.05, 07.00 С лёгким утром! (16+)
08.00 Просто кухня. Лучшее (12+)
09.25 Х/ф «Рецепт любви» (16+)
12.05 Х/ф «Невезучие» (12+)
13.55, 17.00 Т/с «Тысяча нет и одно да» (16+)
18.00 Т/с «Отмороженные» (16+)
20.50 Х/ф «Туман войны» (16+)
22.55 Х/ф «Мастер Z. Наследие Ип Мана» (16+)
01.00 Х/ф «Ип Man» (16+)
02.40 Х/ф «Принц пустыни» (16+)

СОЮЗ

06.00, 13.55, 20.55 «Православный на всю голову!» (0+)
06.05 «Беседы с батюшкой»(0+)
06.50, 13.50, 17.55, 20.50 «Этот день в истории» (0+)
06.55, 13.45, 22.00 «Погода» (0+)
07.00, 09.00 «Утреннее правило» (0+)
07.30 «Кузбасский ковчег» (0+)
08.00,15.30,21.30 «Доброе слово - утро» (0+)
08.15, 11.45 «У книжной полки» (0+)
09.30, 16.00, 23.55 «Благая часть» (0+)
09.40 «МультКалендарь» (0+)
09.45 «Град Креста» (0+)
10.05, 23.30 «Читаем Ветхий Завет» (0+)
10.30 «Православный маяк Черноморья» (0+)
10.55, 14.25, 18.25, 21.45 «День ангела» (0+)
11.00, 14.00, 18.00, 20.00 «Анонсы православных событий» (0+)
11.05 «Плод веры» (0+)
11.30 «Вторая половина» (0+)
12.00 Божественная литургия (0+)
15.00, 17.00, 18.45 «Союз онлайн» (0+)
15.15 «Хранители памяти» (0+)
17.15 «Преображение» (0+)
17.30 «Благовест» (0+)
22.10 «Беседы с батюшкой» (0+)

ОТВ

05.00, 08.00, 12.00, 15.00, 20.00, 22.30, 02.00, 03.30 «СОБЫТИЯ» (16+)
05.30, 12.30, 15.30, 20.30, 23.00, 02.30, 04.00 «СОБЫТИЯ. Акцент» (16+)
06.00, 09.00, 10.00 «Свердловское УТРО» (12+)
07.55, 09.55, 11.55, 13.55, 15.50, 17.55, 19.55 «Погода на ОТВ» (6+)
08.30 «Психологическое шоу «Снимаем маски» (16+)
11.00 Д/ф «Андрей Миронов. Баловень судьбы» (12+)
12.45 «Патрульный участок» (16+)
13.00, 18.00, 21.00, 23.15 Ток-шоу «Все говорят об этом» (16+)
14.00, 17.00 «Нейроновости.» (16+)
14.10 «Д/ц «Свидетели времени» (16+)
15.55 Д/ф «Михаил Булгаков. Роман с тайной» (12+)
16.45 «Навигатор. Лучшее» (12+)
17.10 Д/ф «Всеволод Сафонов. В двух шагах от славы» (12+)
18.50, 20.45 «Новости региона» (12+)
19.00, 21.30, 00.30 «Новости ТАУ 9 1/2» (16+)
20.55 «Вести настольного тенниса» (12+)
00.00 Д/ц «ДНК России. Служение: один за всех и все за одного» (12+)
01.30 Д/ц «Люди РФ. Павел Чилин. Фуга для инженера» (12+)
03.00 Д/ц «Люди РФ. «Дело №7» доктора Турнера» (12+)

РОССИЯ К

06.30, 02.15 Истории города N с Пьером Бурелем (16+)
07.20 Легенды мирового кино (16+)
07.50, 12.45, 23.05 Ступени цивилизации (16+)
08.50 Х/ф «К расследованию приступить». «Версия» (16+)
10.00, 12.30, 17.00, 19.30 Новости культуры
10.15 Наблюдатель (16+)
11.15, 00.05 XX Век (16+)
13.45, 21.30 Х/ф «Д'Артаньян и три мушкетера» (0+)
15.15 Д/ф «Забытое ремесло» (16+)
15.30 2 Верник 2 (16+)
16.30 Эрмитаж (16+)
17.15, 01.20 Симфонические Оркестры России (16+)
18.45 Эпизоды (16+)
19.45 Главная роль (16+)
20.00 Библейский сюжет (16+)
20.30 Белая студия (16+)

ТАТАРСТАН

00.20, 10.00, 19.00, 21.10 Концерт (12+)
01.10 Т/с «Человек уходит - песни остаются» (16+)
02.00, 17.00, 20.00, 23.00 «Новости» (16+)
02.15, 18.30 «Кто мы татары?» (12+)
02.45 «Зеркало эпохи» (6+)
03.10, 08.00, 15.05 «Панорама». (16+)
04.45, 18.00 «Семь дней+» (16+)
05.30 «Судьбы человеческие» (16+)
06.20 «Мон». Документаль (12+)
07.10 «От сердца к сердцу». Габдулла Тукай (12+)
10.30 «Споемте вместе!» (12+)
11.30 «Закон. Парламент. Общество» (16+)
12.00 «В душе мелодии тальянки» (12+)
12.30, 19.30, 21.35 «Татары» (16+)
13.00 «От сердца к сердцу». Лирон Хамидуллин (16+)
13.30 «Музыкальный майдан» (16+)
14.05, 23.25 «Песочные часы» (16+)
17.20 «Литературное наследие» (6+)
20.20 Т/с «Без луны звезда нам светит» (16+)
22.00 «Народ мой» (16+)
22.30 «Точка опоры» (16+)

КАРУСЕЛЬ

07.00 Ранние пташки (0+)
09.00 С добрым утром, малыши! (0+)
09.30 М/ф «Пластилинки» (0+)
09.35 М/ф «Лунтик» (0+)
12.30 М/ф «Супер Крылья. Спасатели мира» (0+)
12.45 М/ф «Геройчики» (0+)
15.30 М/ф «Диностер» (6+)
15.45 М/ф «Джи-Джи Бонд. Супергонщик» (6+)
16.00 М/ф «Инфинити Надо» (6+)
16.30 Навигатор. Новости (0+)
16.40 М/ф «Барбоскины» (0+)
18.40 М/ф «Край Бебис. Волшебные слёзки» (0+)
18.45 М/ф «Технолайк!» (6+)
19.00 М/ф «Катя и Эф. Куда-угодно-дверь» (0+)
21.30 М/ф «Побег из джунглей» (6+)
23.00 Спокойной ночи, малыши! (0+)
23.15 М/ф «Ми-Ми-Мишки» (0+)
00.30 М/ф «Дикие скричеры!» (6+)
01.00 М/ф «Приключения Пети и Волка» (12+)
03.00 М/ф «Смешарики» (0+)
04.30 М/ф «Лекс и Плу. Космические таксисты» (6+)
06.00 М/ф «Маша и Медведь» (0+)

ЗВЕЗДА

06.15, 11.00, 13.25, 15.05, 17.15, 04.25 Т/с «Штрафник» (16+)
09.00, 13.00, 17.00, 19.00 Новости дня (16+)
09.15, 21.00 Открытый эфир (16+)
15.00 Военные новости (16+)
19.40 Специальный репортаж (16+)
19.55 По горячим следам (16+)
20.10 Улика из прошлого (16+)
22.45 Между тем (12+)
23.15 Т/с «Семнадцать мгновений весны» (12+)
03.10 Х/ф «В квадрате 45» (12+)

ТВЦ

06.00 Настроение (12+)
08.15 Доктор И… (16+)
08.40 Х/ф «Женская версия. Такси зелёный огонек» (16+)
10.35, 04.30 Д/ф «Светлана Светличная. Слова любви Вы говорили мне…» (16+)
11.30, 14.30, 17.50, 22.00, 00.00 События
11.50, 03.00 Т/с «С небес на землю» (16+)
13.45 Мой герой (12+)
14.50 Город новостей (16+)
15.00 Х/ф «Соколова подозревает всех» (16+)
16.55 Актёрские драмы (16+)
18.05 Х/ф «Пояс Ориона» (16+)
22.35 Закон и порядок (16+)
23.05 Д/ф «Звёздные затворницы» (16+)
00.35 Петровка, 38 (16+)
00.50 Д/ф «Русские тайны» (16+)
01.30 Прощание (16+)
02.15 Д/ф «Настоящий детектив» (16+)
05.15 Д/ф «Робер Оссейн. Жестокий романтик» (16+)

РЕН ТВ

05.00, 18.00, 01.10, 04.25 «Самые шокирующие гипотезы» (16+)
06.00 «С бодрым утром!» (16+)
08.30, 12.30, 16.30, 19.30, 23.00 «Новости» (16+)
09.00 «Военная тайна» (16+)
10.00 «Совбез» (16+)
11.00 «Как устроен мир» (16+)
12.00, 16.00, 19.00 «112» (16+)
13.00 «Загадки человечества» (16+)
14.00 «Невероятно интересные истории» (16+)
15.00 «Легенды и мифы» (16+)
17.00, 02.05 «Тайны Чапман» (16+)
20.00 «100 вопросов обо всем» (16+)
20.40 Х/ф «Гнев человеческий» (16+)
23.25 Х/ф «Подстава» (18+)

5-КАНАЛ Петербург

05.00, 09.00, 13.00, 17.00 «Известия» (16+)
05.25 Т/с «Свои-2» (16+)
05.50, 00.30 Т/с «Свои-6» (16+)
07.15 «Они потрясли мир» (16+)
08.05 «Страна Советов» (16+)
08.40 «Знание - сила» (12+)
09.30 Т/с «Настоящий» (16+)
13.30 Т/с «Великолепная пятерка-7» (16+)
14.20, 23.10 Т/с «Великолепная пятерка-4» (16+)
17.30, 02.00 Т/с «След» (16+)
22.20 Т/с «Великолепная пятерка-8» (16+)
00.00 Известия. Итоговый выпуск (16+)

ТВ3

06.00, 05.30 Мультфильм (0+)
08.30 М/ф «Леди Баг и Супер-Кот» (6+)
09.00, 16.00 Т/с «Слепая» (16+)
10.00, 15.30 Т/с «Порча» (16+)
11.00 Т/с «Гадалка» (16+)
18.00 Т/с «Кордон» (16+)
23.00 Х/ф «Трасса 60» (18+)
01.30, 02.15, 02.45, 03.30 Места Силы (16+)
04.15 Вокруг Света. Места Силы (16+)

Вниманию читателей! Руководство телеканалов оставляет за собой право вносить изменения в программы

На какие выплаты могут рассчитывать семьи с детьми?

Чтобы поддержать родителей в период появления ребёнка на свет, Отделение Социального фонда России по Свердловской области назначает два единовременных пособия: по беременности и родам, а также при рождении ребёнка.

Для трудоустроенных мам пособие по беременности и родам рассчитывается исходя из среднего заработка за два календарных года, предшествующих декрету. С начала 2026 года эту выплату получили 10 629 жительниц Свердловской области.

Мамам-студенткам выплата назначается в размере прожиточного минимума для трудоспособного населения в регионе. Такую выплату в регионе получают 146 студенток.

Единовременное пособие при рождении ребёнка положено всем российским семьям независимо от уровня дохода. Выплату может получить любой из родителей. С января Отделение СФР оформило его для 1731 неработающего гражданина и 10 039 работающих. Размер пособия в Свердловской области – 28 450 рублей (без учёта районного коэффициента).

Семьям с невысокими доходами региональное Отделение Соцфонда выплачивает единое пособие. Будущим мамам оно назначается при постановке на учёт в ранние сроки беременности. С начала года поддержку получили 2277 беременных женщин. После рождения ребёнка семья может продолжать получать единое пособие вплоть до достижения им возраста 17 лет. В Свердловской области единое пособие на детей получают 52 688 граждан.

Пока родитель находится в отпуске по уходу за ребёнком до 1,5 года, семье полагается ежемесячное пособие. Для трудоустроенных родителей его размер составляет 40% среднего заработка. С начала года эту выплату получили уже более 38 тысяч свердловских семей.

Неработающим гражданам пособие выплачивается в фиксированном размере – 10 669,64 рубля (без учёта районного коэффициента). С начала года эту выплату получили уже более 290 свердловских семей.

Программа материнского капитала остаётся одной из самых значимых мер поддержки. Всего с начала реализации программы в Свердловской области сертификаты выданы более чем 476 тысячам семей. Средства можно направить на улучшение жилищных условий, образование детей, ежемесячную выплату и другие цели.

Отделение СФР также оказывает поддержку семьям военнослужащих. Беременным жёнам военнослужащих по призыву или мобилизованных выплачивается единовременное пособие в размере от 51 812,38 до 54 065,09 рубля. Также ребёнку такого военнослужащего до трёхлетнего возраста выплачивается ежемесячное пособие от 22 205,30 до 23 170,75 рублей. Размер выплат зависит от районного коэффициента.

Эти выплаты назначаются без учёта комплексной оценки нуждаемости семьи.

– За каждой цифрой стоят тысячи реальных историй: первый шаг малыша, радость от покупки нового жилья, поддержка мамы в декрете. Мы стараемся сделать так, чтобы помощь фонда была своевременной и понятной, поэтому большинство пособий сегодня оформляются в электронном виде через портал госуслуг, а многие выплаты фонд назначает проактивно, без подачи заявлений, – отметила управляющий Отделением СФР по Свердловской области **Елена Альшиц**.

Если у вас остались вопросы, вы всегда можете обратиться в Единый контакт-центр: **8 (800) 100-00-01** (звонок бесплатный).

По информации Отделения СФР по Свердловской области

ПЕРВЫЙ

05.00 Доброе утро (0+)
09.00, 11.00, 14.00, 17.00, 03.00 Новости
09.05 Модный приговор (0+)
09.55 Жить здорово! (16+)
10.40, 11.25, 13.00, 16.00, 17.15 Время покажет (16+)
11.50, 17.30, 22.45 Большая игра (16+)
14.15 Давай поженимся! (16+)
15.05 Мужское/Женское (16+)
18.30 Д/ф «Вторжение» (12+)
19.50 Пусть говорят (16+)
21.00 Время
21.45 Т/с «Аллигатор» (16+)
23.45 Шоу Вована и Лексуса (16+)
00.50, 03.05 Подкаст.Лаб (16+)

РОССИЯ 1

05.00, 08.41 «Утро России» (12+)
05.06, 05.36, 06.06, 06.36, 07.06, 07.36, 08.06, 08.36, 11.30, 21.10 Местное врем. Вести-Урал (16+)
09.00, 11.00, 14.00, 16.30, 20.00, 03.00 ВЕСТИ
09.30 МЕСТНОЕ ВРЕМЯ
09.55 «О самом главном» (12+)
12.00 «60 Минут». Ток-шоу (12+)
14.30, 02.15, 03.30 Т/с «Тайны следствия» (16+)
17.00 «Малахов». (16+)
18.00 «60 Минут» (12+)
21.30 Т/с «Загляни ему в голову» (16+)
23.40 «Вечер с Владимиром Соловьёвым». (12+)

МАТЧ!

08.00, 11.00, 20.40, 00.00, 03.00, 06.00 Все на Матч! (12+)
08.40 Футбол. Чемпионат мира- 2026 г. Австрия-Иордания. Прямая трансляция из США (6+)
12.05, 15.10, 20.35 Новости
12.10 Футбол. Чемпионат мира- 2026 г. Франция-Сенегал. Трансляция из США (6+)
14.20 Улётный Футбол. Прямой эфир (6+)
15.15, 20.05 Футбол. Чемпионат мира- 2026 г. Обзор (6+)
15.45 Футбол. Чемпионат мира- 2026 г. Ирак-Норвегия. Трансляция из США (6+)
17.55 Футбол. Чемпионат мира- 2026 г. Аргентина-Алжир. Трансляция из США (6+)
21.40 Футбол. Чемпионат мира- 2026 г. Португалия-ДР Конго. Прямая трансляция из США (6+)
00.40 Футбол. Чемпионат мира- 2026 г. Англия-Хорватия. Прямая трансляция из США (6+)

ДОМАШНИЙ

06.30, 05.30 По делам несовершеннолетних (16+)
07.25 Давай разведёмся! (16+)
08.25, 03.30 Тест на отцовство (16+)
10.40 Т/с «Прости меня…» (16+)
11.45 Т/с «Беду отведу» (16+)
12.55, 02.10 Т/с «Знахарка» (16+)
13.30, 02.35 Т/с «Верну любимого» (16+)
14.05, 03.05 Т/с «Голоса ушедших душ» (16+)
14.40 Х/ф «Забытая Любовь» (16+)
19.00 Х/ф «Аисты счастья» (16+)
23.20 Х/ф «Он мне изменяет» (16+)
00.20 Т/с «Понять. Простить» (16+)
01.15 Т/с «Порча» (16+)

НТВ

04.40, 08.25, 10.35 Т/с «Пёс» (16+)
06.30 Утро. Самое лучшее (16+)
08.00, 10.00, 13.00, 16.00, 19.00, 00.20 Сегодня
13.25 Чрезвычайное происшествие (16+)
14.00 Место встречи (16+)
16.45 За гранью (16+)
17.50 ДНК (16+)
20.00 Х/ф «Леший» (16+)
22.15, 00.40 Т/с «Балабол» (16+)
02.50 Т/с «Рикошет» (16+)

СТС

05.00, 09.25, 04.45 100 мест, где поесть (16+)
06.10, 07.00 С лёгким утром! (16+)
08.00 Просто кухня. Лучшее (12+)
10.20 Х/ф «Зов предков» (16+)
12.00 Х/ф «Рыжий пёс» (16+)
13.55, 17.00 Т/с «Тысяча нет и одно да» (16+)
18.05 Т/с «Отмороженные» (16+)
21.00 Х/ф «Бордерлендс» (16+)
22.55, 01.00 Х/ф «Ип Ман» (16+)
02.45 Х/ф «Выжившие. Бетонная утопия» (16+)

СОЮЗ

06.00, 13.55, 20.55 «Православный на всю голову!» (0+)
06.05 «Беседы с батюшкой» (0+)
06.50, 13.50, 17.55, 20.50 «Этот день в истории» (0+)
06.55, 13.45, 22.00 «Погода» (0+)
07.00, 09.00 «Утреннее правило» (0+)
07.30 «Кузбасский ковчег» (0+)
08.00,15.30,21.30 «Доброе слово - утро» (0+)
08.15, 11.45 «У книжной полки» (0+)
09.30, 16.00, 23.55 «Благая часть» (0+)
09.40 «Мультикалендарь» (0+)
09.45 «Град Креста» (0+)
10.05, 23.30 «Читаем Ветхий Завет» (0+)
10.30 «Православный маяк Черноморья» (0+)
10.55, 14.25, 18.25, 21.45 «День ангела» (0+)
11.00, 14.00, 18.00, 20.00 «Анонсы православных событий» (0+)
11.05 «Плод веры» (0+)
11.30 «Вторая половина» (0+)
12.00 Божественная литургия (0+)
15.00, 17.00, 18.45 «Союз онлайн» (0+)
15.15 «Хранители памяти» (0+)
17.15 «Преображение» (0+)
17.30 «Благовест» (0+)
22.10 «Беседы с батюшкой» (0+)

ОТВ

05.00, 08.00, 12.00, 15.10, 20.00, 22.30, 02.00, 03.30 «СОБЫТИЯ» (16+)
05.30, 12.30, 15.40, 18.35, 20.30, 23.00, 02.30, 04.00 «СОБЫТИЯ. Акцент» (16+)
06.00, 09.00, 10.00 «Свердловское УТРО» (12+)
07.55, 09.55, 11.55, 13.55, 15.55, 17.55, 19.55 «Погода на ОТВ» (6+)
08.30 «Психологическое шоу «Снимаем маски» (16+)
11.00 Д/ф «Евгений Матвеев. Эхо любви» (12+)
12.45 «Патрульный участок» (16+)
13.00 Д/ц «ДНК России. Мифы о России» (12+)
13.30, 20.45 Ток-шоу «Все говорят об этом» (16+)
14.00, 15.00, 16.00, 17.00, 18.00, 19.00 «Верный отличник. Прямой эфир» (6+)
14.10, 17.10 «Нейроновости.» (16+)
14.20 Д/ц «Свидетели времени» (16+)
16.10 Д/ф «Голубая кровь. Дворяне и дворняги» (12+)
17.20 Д/ф «Валентин Зубков. Поцелуй над пропастью» (12+)
18.10, 23.35 «Лекции Павла Крашенинникова «Люди права» (12+)
18.50, 23.20 «Вестник корпораций» (16+)
19.10, 21.30, 00.30 «Новости ТАУ 9 1/2» (16+)
23.30 «Новости региона» (12+)
00.00 Д/ц «ДНК России. Уникальность России» (12+)
01.30 Д/ц «Люди РФ. «Дело №7» доктора Турнера»(субтитры) (12+)
03.00 Д/ц «Люди РФ. Беспокойная наследница Анастасия Мурзина-Бенуа» (12+)

РОССИЯ К

06.30, 02.00 Истории города N с Пьером Бурелем (16+)
07.20 Легенды мирового кино (16+)
07.50, 12.45, 23.05 Ступени цивилизации (16+)
08.50 Х/ф «К расследованию приступить». «Версия» (16+)
10.00, 12.30, 17.00, 19.30 Новости культуры
10.15 Наблюдатель (16+)
11.15, 00.00 XX Век (16+)
13.45, 21.30 Х/ф «Д'Артаньян и три мушкетера» (0+)
15.20, 02.40 Д/ф «Забытое ремесло» (16+)
15.35 Линия жизни (16+)
16.25 Д/ф «Прохладная, 28» (16+)
17.15, 01.05 Симфонические Оркестры России (16+)
18.10 Д/ф «Уфа. Особняк Елены Поносовой-Молло» (16+)
18.45 Семинар (16+)
19.45 Главная роль (16+)
20.05 Библейский сюжет (16+)
20.35 Спокойной ночи, малыши! (0+)
20.50 Искусственный отбор (16+)
22.45 Кристальные истории (16+)

ТАТАРСТАН

00.15, 10.00, 19.00, 21.10 Концерт (12+)
01.10, 20.20 Т/с «Без луны звезда нам светит» (16+)
02.00, 13.00, 17.00, 20.00, 23.00 «Новости» (16+)
02.15, 18.30 «Кто мы татары?» (12+)
02.45, 12.30, 19.30, 21.35 «Татары» (16+)
03.10, 08.00, 15.05 «Панорама». (16+)
04.45, 18.00 «Семь дней+» (16+)
05.30 «Судьбы человеческие» (16+)
06.20 «Споемте вместе!» (12+)
07.10 «От сердца к сердцу». Равиль Тумашев (16+)
10.30, 23.25 «От сердца к сердцу». Айдар Хафизов (16+)
11.30 «Родная земля» (12+)
12.00 «Народ мой» (16+)
13.30 «Музыкальный майдан» (16+)
14.05 «Время поговорить» (с субтитрами) (16+)
17.20 «Литературное наследие» (6+)
22.00 «Семейный очаг» (16+)
22.30 «Точка опоры» (16+)

КАРУСЕЛЬ

07.00 Ранние пташки (0+)
09.00 С добрым утром, малыши! (0+)
09.30 М/ф «Пластилинки» (0+)
09.35 М/ф «Лунтик» (0+)
12.30 М/ф «Супер Крылья. Спасатели мира» (0+)
12.45 М/ф «Геройчики» (0+)
15.30 М/ф «Диностер» (6+)
15.45 М/ф «Джи-Джи Бонд. Супергонщик» (6+)
16.00 М/ф «Инфинити Надо» (6+)
16.30 Навигатор. Новости (0+)
16.40 М/ф «Барбоскины» (0+)
18.40 М/ф «Край Бебис. Волшебные слёзки» (0+)
18.45 М/ф «Технолайк!» (6+)
19.00 М/ф «Катя и Эф. Куда-угодно-дверь» (0+)
21.30 М/ф «Тайна парка развлечений» (6+)
23.00 Спокойной ночи, малыши! (0+)
23.15 М/ф «Ми-Ми-Мишки» (0+)
00.30 М/ф «Дикие скричеры!» (6+)
01.00 М/ф «Приключения Пети и Волка» (12+)
03.00 М/ф «Смешарики» (0+)
04.30 М/ф «Лекс и Плу. Космические таксисты» (6+)
06.00 М/ф «Маша и Медведь» (0+)

ЗВЕЗДА

06.15, 11.00, 13.25, 15.05, 17.15, 04.25 Т/с «Штрафник» (16+)
09.00, 13.00, 17.00, 19.00 Новости дня (16+)
09.15, 21.00 Открытый эфир (16+)
15.00 Военные новости (16+)
19.40 Специальный репортаж (16+)
19.55 По горячим следам (16+)
20.10 Улика из прошлого (16+)
22.45 Между тем (12+)
23.15 Т/с «Семнадцать мгновений весны» (12+)
03.10 Х/ф «В квадрате 45» (12+)

ТВЦ

06.00 Настроение (12+)
08.15 Доктор И… (16+)
08.40 Х/ф «Женская версия. Комсомольский роман» (12+)
10.35, 04.35 Д/ф «Василий Ливанов. Элементарно!» (16+)
11.30, 14.30, 17.50, 22.00, 00.00 События
11.50, 03.05 Т/с «Неразрезанные страницы» (16+)
13.45 Мой герой (12+)
14.50 Город новостей (16+)
15.00 Х/ф «Соколова подозревает всех» (16+)
16.55 Актёрские драмы (16+)
18.10 Х/ф «Камея из Ватикана» (12+)
22.35 Хватит слухов! (16+)
23.05 Прощание (16+)
00.35 Петровка, 38 (16+)
00.50 Д/ф «Охота на маньяка» (16+)
01.35 Знак качества (16+)
02.15 Д/ф «90-е» (16+)
05.15 Д/ф «Невидимый поединок. Софи Лорен и Джина Лоллобриджида» (16+)

РЕН ТВ

05.00, 18.00, 01.05, 04.35 «Самые шокирующие гипотезы» (16+)
06.00 «С бодрым утром!» (16+)
08.30, 12.30, 16.30, 19.30, 23.00 «Новости» (16+)
09.00 «Документальный спецпроект» (16+)
10.00 «Засекреченные списки» (16+)
11.00 «Как устроен мир» (16+)
12.00, 16.00, 19.00 «112» (16+)
13.00 «Загадки человечества» (16+)
14.00 «Невероятно интересные истории» (16+)
15.00 «Момент в истории» (16+)
17.00, 02.00 «Тайны Чапман» (16+)
20.00 «Дикий, дикий мир» (16+)
20.15 Х/ф «Лекарство от здоровья» (16+)
23.25 Х/ф «Западня» (18+)

5-КАНАЛ Петербург

05.00, 09.00, 13.00, 17.00 «Известия» (16+)
05.30, 04.45 Т/с «Свои-2» (16+)
06.50, 00.30 Т/с «Свои-6» (16+)
08.25 «Стройнадзор» (16+)
09.30 Т/с «Настоящий» (16+)
13.30 Т/с «Великолепная пятерка-7» (16+)
14.20, 23.10 Т/с «Великолепная пятерка-4» (16+)
17.30, 02.05 Т/с «След» (16+)
22.20 Т/с «Великолепная пятерка-8» (16+)
00.00 Известия. Итоговый выпуск (16+)

ТВ3

06.00 Мультфильм (0+)
08.30 М/ф «Леди Баг и Супер-Кот» (6+)
09.00, 16.00 Т/с «Слепая» (16+)
10.00, 15.30 Т/с «Порча» (16+)
11.00 Т/с «Гадалка» (16+)
18.00 Т/с «Кордон» (16+)
23.00 Х/ф «Игра в прятки» (18+)
00.45 Х/ф «Бывшая» (18+)
02.00 Места Силы (16+)
02.45 Вокруг Света. Места Силы (16+)

Вниманию читателей! Руководство телеканалов оставляет за собой право вносить изменения в программы

Безопасность

Какие законы вступили в силу в июне 2026 года

Стал возможен «семейный кешбэк», произошли изменения в маркировке товаров, правилах проживания в отелях и обороте вейпов. Рассказываем о самых важных нововведениях.

СЕМЕЙНАЯ НАЛОГОВАЯ ВЫПЛАТА

С 1 июня 2026 года родители двух и более детей могут получить ежегодную налоговую выплату. Детям должно быть до 18 лет (или до 23 лет при очном обучении). НДФЛ за 2025 год пересчитают по ставке 6%, а разницу вернут. Заявление можно подать до 1 октября 2026 года, это могут сделать оба родителя.

Проверить право на выплату и оформить её можно через «Госуслуги», сайт Социального фонда или в МФЦ.

МАРКИРОВКА «ЧЕСТНЫЙ ЗНАК»

С 1 июня 2026 года система обязательной маркировки расширена. Цифровой код нужно будет наносить на каждую упаковку кофе, цикория и их заменителей, икры осетровых и лососёвых рыб.

При ввозе и продаже молочной продукции, соков, жидкого мыла, кормов для животных и велосипедов потребуется указывать в системе «Честный знак» данные о сертификатах, декларациях и госрегистрации товаров.

ОТКАЗ ОТ БИОМЕТРИИ

С 1 июня россияне смогут отказаться от сбора, хранения и размещения своего голоса и изображения лица в Единой биометрической системе. Обычно биометрию используют для входа в сервисы, оформления банковских услуг и подтверждения личности.

Новые правила разрешают отозвать даже ранее выданное согласие. Для этого достаточно обратиться в МФЦ.

НОВЫЕ СТАНДАРТЫ ДЛЯ ГОСТИНИЦ

С 1 июня для отелей введены два добровольных ГОСТа. Первый регламентирует оснащение номеров, категории номеров и организацию работы. Второй предписывает размещать таблички на нескольких языках и учитывать предпочтения иностранных гостей в питании.

ОГРАНИЧЕНИЯ ДЛЯ ВЕЙПОВ

С 1 июня ограничена продажа безникотиновых вейпов. Их нельзя будет продавать на ярмарках, рынках, через вендинговые аппараты, службы доставки и в интернет-магазинах. Ранее такие ограничения действовали только для никотиносодержащих устройств.

НДС ПРИ ВВОЗЕ ТОВАРОВ ИЗ СТРАН ЕВРАЗИЙСКОГО ЭКОНОМИЧЕСКОГО СОЮЗА

С 1 июня меняется порядок уплаты налога на добавочную стоимость при ввозе товаров из Казахстана, Беларуси, Армении и Киргизии. Теперь налог нужно платить до пересечения границы. Если не внести НДС заранее, товар не пропустят. Это связано с запуском цифровой системы подтверждения ожидания товаров.

УСКОРЕННАЯ БЛОКИРОВКА СЧЕТОВ

С 14 июня вступают в силу дополнительные ограничения для людей, включённых Росфинмониторингом в перечень причастных к экстремизму или терроризму. Банки смогут блокировать счета в течение суток, и замораживать на 5 рабочих дней подозрительные операции (кроме зачисления средств) для проверки.

ПЕРВЫЙ

05.00 Доброе утро (0+)
09.00, 11.00, 14.00, 17.00, 03.00 Новости
09.05 Модный приговор (0+)
09.55 Жить здорово! (16+)
10.40, 11.25, 13.00, 16.00, 17.15 Время покажет (16+)
12.00, 17.30, 22.45 Большая игра (16+)
14.15 Давай поженимся! (16+)
15.05 Мужское/Женское (16+)
18.30 Д/ф «Вторжение» (12+)
19.50 Пусть говорят (16+)
21.00 Время
21.45 Т/с «Аллигатор» (16+)
23.45, 03.05 Подкаст.Лаб (16+)

РОССИЯ 1

05.00, 08.41 «Утро России» (12+)
05.06, 05.36, 06.06, 06.36, 07.06, 07.36, 08.06, 08.36, 11.30, 21.10 Местное врем. Вести-Урал (16+)
09.00, 11.00, 14.00, 16.30, 20.00, 03.00 ВЕСТИ
09.30 МЕСТНОЕ ВРЕМЯ
09.55 «О самом главном» (12+)
12.00 «60 Минут». Ток-шоу (12+)
14.30, 02.15, 03.30 Т/с «Тайны следствия» (16+)
17.00 «Малахов». (16+)
18.00 «60 Минут» (12+)
21.30 Т/с «Загляни ему в голову» (16+)
23.40 «Вечер с Владимиром Соловьёвым». (12+)

МАТЧ!

08.00 Футбол. Чемпионат мира- 2026 г. Узбекистан-Колумбия. Прямая трансляция из Мексики (6+)
09.00, 20.00, 23.00, 02.00, 05.00 Все на Матч! (12+)
11.30 Футбол. Чемпионат мира- 2026 г. Португалия-ДР Конго. Трансляция из США (6+)
13.40 Улётный Футбол. Прямой эфир (6+)
14.30, 19.25 Футбол. Чемпионат мира- 2026 г. Обзор (6+)
15.00, 19.55 Новости
15.05 Футбол. Чемпионат мира- 2026 г. Англия-Хорватия. Трансляция из США (6+)
17.15 Футбол. Чемпионат мира- 2026 г. Узбекистан-Колумбия. Трансляция из Мексики (6+)
20.40 Футбол. Чемпионат мира- 2026 г. Чехия-ЮАР. Прямая трансляция из США (6+)
23.40 Футбол. Чемпионат мира- 2026 г. Швейцария-Босния и Герцеговина. Прямая трансляция из США (6+)
02.40 Футбол. Чемпионат мира- 2026 г. Канада-Катар. Прямая трансляция из Канады (6+)

ДОМАШНИЙ

06.30, 05.25 По делам несовершеннолетних (16+)
07.25 Давай разведёмся! (16+)
08.25, 03.30 Тест на отцовство (16+)
10.40 Т/с «Прости меня…» (16+)
11.45 Т/с «Беду отведу» (16+)
12.55, 02.10 Т/с «Знахарка» (16+)
13.30, 02.35 Т/с «Верну любимого» (16+)
14.05, 03.05 Т/с «Голоса ушедших душ» (16+)
14.40 Х/ф «Сколько стоит Любовь». «Сколько стоит Любовь» (16+)
19.00 Х/ф «Я тебя нашла» (16+)
23.20 Х/ф «Он мне изменяет» (16+)
00.20 Т/с «Понять. Простить» (16+)
01.15 Т/с «Порча» (16+)
05.10 6 кадров (16+)

НТВ

04.25, 08.25, 10.35 Т/с «Пёс» (16+)
06.30 Утро. Самое лучшее (16+)
08.00, 10.00, 13.00, 16.00, 19.00, 00.20 Сегодня
13.25 Чрезвычайное происшествие (16+)
14.00 Место встречи (16+)
16.45 За гранью (16+)
17.50 ДНК (16+)
20.00 Х/ф «Леший» (16+)
22.15 Т/с «Балабол» (16+)
00.40 Поздняков (16+)
00.55 Т/с «Рикошет» (16+)

СТС

05.00, 09.25, 04.15 100 мест, где поесть (16+)
06.10, 07.00 С лёгким утром! (16+)
08.00 Просто кухня. Лучшее (12+)
11.10 Х/ф «Гуляй, Вася!» (16+)
13.05 Х/ф «Лена и справедливость» (16+)
15.00 Т/с «Отмороженные» (16+)
21.00 Х/ф «Ниндзя» (16+)
22.45 Х/ф «Ип Ман»-4» (16+)
00.55 Х/ф «Обвинитель» (18+)
02.45 Х/ф «Иллюзия контроля» (16+)

СОЮЗ

06.00, 13.55, 20.55 «Православный на всю голову!» (0+)
06.05 «Беседы с батюшкой» (0+)
06.50, 13.50, 17.55, 20.50 «Этот день в истории» (0+)
06.55, 13.45, 22.00 «Погода» (0+)
07.00, 09.00 «Утреннее правило» (0+)
07.30 «Кузбасский ковчег» (0+)
08.00,15.30,21.30 «Доброе слово - утро» (0+)
08.15, 11.45 «У книжной полки» (0+)
09.30, 16.00, 23.55 «Благая часть» (0+)
09.40 «Мультказендарь» (0+)
09.45 «Град Креста» (0+)
10.05, 23.30 «Читаем Ветхий Завет» (0+)
10.30 «Православный маяк Черноморья» (0+)
10.55, 14.25, 18.25, 21.45 «День ангела» (0+)
11.00, 14.00, 18.00, 20.00 «Анонсы православных событий» (0+)
11.05 «Плод веры» (0+)
11.30 «Вторая половина» (0+)
12.00 Божественная литургия (0+)
15.00, 17.00, 18.45 «Союз онлайн» (0+)
15.15 «Хранители памяти» (0+)
17.15 «Преображение» (0+)
17.30 «Благовест» (0+)
22.10 «Беседы с батюшкой» (0+)
06.00, 13.55, 20.55 «Православный на всю голову!» (0+)
06.05 «Беседы с батюшкой» (0+)

ОТВ

05.00, 08.00, 12.00, 15.00, 20.00, 22.30, 02.00, 03.30 «СОБЫТИЯ» (16+)
05.30, 12.30, 15.30, 20.30, 23.00, 02.30, 04.00 «СОБЫТИЯ. Акцент» (16+)
06.00, 09.00, 10.00 «Свердловское УТРО» (12+)
07.55, 09.55, 11.55, 13.55, 15.50, 17.55, 19.55 «Погода на ОТВ» (6+)
08.30 «Лекции Павла Крашенинникова «Люди права» (12+)
11.00 «Психологическое шоу «Снимаем маски» (16+)
11.30 Д/ц «Самые важные открытия человечества. Нефть» (12+)
12.45 «Патрульный участок» (16+)
13.00, 18.00, 21.00, 23.15 Ток-шоу «Все говорят об этом» (16+)
14.00 «Нейроновости» (16+)
14.10 Д/ц «Свидетели времени» (16+)
15.55 Д/ф «Борис Андреев. Я хотел играть любовь» (12+)
16.45 «Навигатор. Лучшее» (12+)
17.00 «Нейроновости.» (16+)
17.10 Д/ф «Андрей Миронов. Баловень судьбы» (12+)
18.50 «Новости региона» (12+)
19.00, 21.30, 00.30 «Новости ТАУ 9 1/2» (16+)
20.50 «Вестник корпораций» (16+)
00.00 Д/ц «ДНК России. Колониализм» (12+)
01.30 Д/ц «Люди РФ. Беспокойная наследница Анастасия Мурзина-Бенуа» (субтитры) (12+)

РОССИЯ К

06.30, 02.15 Истории города N с Пьером Бурелем (16+)
07.20 Легенды мирового кино (16+)
07.50, 23.05 Ступени цивилизации (16+)
08.50 Х/ф «К расследованию приступить». «Клевета» (16+)
10.00, 12.30, 17.00, 19.30 Новости культуры
10.15 Наблюдатель (16+)
11.15, 00.00 XX Век (16+)
12.45 Academia (16+)
13.45 Х/ф «Д'Артаньян и три мушкетера» (0+)
15.00 Д/ф «Тайна Блаженной Матроны Анемнясевской» (16+)
15.40 2 Верник 2 (16+)
16.30 Моя любовь-Россия! (16+)
17.15, 01.05 Симфонические Оркестры России (16+)
18.15 Д/ф «Нижний Новгород. Усадьба Рукавишниковых» (16+)
18.45 Семинар (16+)
19.45 Главная роль (16+)
20.05 Библейский сюжет (16+)
20.30 Спокойной ночи, малыши! (0+)
20.50 Энигма. Ольга Перетятько (16+)
21.30 Спектакль «Этот фантастический мир. Знак саламандры» (16+)
22.40 Д/ф «Выборг. Усадьба Монрепо» (16+)

ТАТАРСТАН

00.15, 10.00, 19.00, 21.10 Концерт (12+)
01.10, 20.20 Т/с «Без луны звезда нам светит» (16+)
02.00, 13.00, 17.00, 20.00, 23.00 «Новости» (16+)
02.15, 18.30 «Кто мы татары?» (12+)
02.45, 12.30, 19.30, 21.35 «Татары» (16+)
03.10, 08.00, 15.05 «Панорама». (16+)
04.45, 18.00 «Семь дней+» (16+)
05.30 «Судьбы человеческие» (16+)
06.20, 14.05 «Теплые объятия матери» (16+)
07.10 «От сердца к сердцу». Айдар Хафизов (16+)
10.30 «Кэмит Жэвит». (16+)
11.30 «Семейный очаг» (16+)
12.00, 22.00 Кулинарная программа (6+)
13.30 «Музыкальный майдан» (16+)
17.20 «Литературное наследие» (6+)
22.30 «Точка опоры» (16+)

КАРУСЕЛЬ

07.00 Ранние пташки (0+)
09.00 С добрым утром, малыши! (0+)
09.30 М/ф «Пластилинки» (0+)
09.35 М/ф «Лунтик» (0+)
12.30 М/ф «Супер Крылья. Спасатели мира» (0+)
12.45 М/ф «Геройчики» (0+)
15.30 М/ф «Диностер» (6+)
15.45 М/ф «Джи-Джи Бонд. Супергонщик» (6+)
16.00 М/ф «Инфинити Надо» (6+)
16.30 Навигатор. Новости (0+)
16.40 М/ф «Барбоскины» (0+)
18.40 М/ф «Край Бебис. Волшебные слёзки» (0+)
18.45 М/ф «Технолайк!» (6+)
19.00 М/ф «Семь королевств» (0+)
21.30 М/ф «Принцесса и дракон» (6+)
22.40 М/ф «Мастер Витя и Мотор» (0+)
23.00 Спокойной ночи, малыши! (0+)
23.15 М/ф «Ми-Ми-Мишки» (0+)
00.30 М/ф «Дикие скричеры!» (6+)
01.00 М/ф «Приключения Пети и Волка» (12+)
03.00 М/ф «Смешарики» (0+)

ЗВЕЗДА

06.10 Т/с «Штрафник» (16+)
09.00, 13.00, 17.00, 19.00 Новости дня (16+)
09.15, 21.00 Открытый эфир (16+)
11.00, 13.25, 15.05, 17.15 Т/с «Собор» (16+)
15.00 Военные новости (16+)
19.40 Специальный репортаж (16+)
19.55 По горячим следам (16+)
20.10 Д/ф «Секретные материалы» (16+)
22.45 Между тем (12+)
23.15 Т/с «Семнадцать мгновений весны» (12+)
03.15 Х/ф «Максимка» (6+)
04.30 Х/ф «След Сокола» (12+)

ТВЦ

06.00 Настроение (12+)
08.15 Доктор И… (16+)
08.40 Х/ф «Женская версия. Комсомольский роман» (12+)
10.35, 04.40 Д/ф «Валентина Теличкина. Потому что люблю» (16+)
11.30, 14.30, 17.50, 22.00, 00.00 События
11.50, 03.05 Т/с «Неразрезанные страницы» (16+)
13.45, 05.20 Мой герой (12+)
14.50 Город новостей (16+)
15.00 Х/ф «Соколова подозревает всех» (16+)
16.55 Актёрские драмы (16+)
18.10 Х/ф «Игра в убийство» (12+)
22.35 10 самых… (16+)
23.05 Д/ф «Легенды эстрады» (16+)
00.35 Петровка, 38 (16+)
00.50 Д/ф «Тайная комната» (16+)
01.35 Д/ф «Дорогие товарищи» (16+)
02.15 Д/ф «Шесть дней из жизни маршала Рокоссовского» (16+)

РЕН ТВ

05.00, 18.00, 01.25, 04.25 «Самые шокирующие гипотезы» (16+)
06.00 «С бодрым утром!» (16+)
08.30, 12.30, 16.30, 19.30, 23.00 «Новости» (16+)
09.00 «Документальный спецпроект» (16+)
11.00 «Как устроен мир» (16+)
12.00, 16.00, 19.00 «112» (16+)
13.00 «Невероятно интересные истории» (16+)
17.00, 02.10 «Тайны Чапман» (16+)
20.00 «100 вопросов обо всем» (16+)
20.30 Х/ф «Последнее искупление» (16+)
23.25 Х/ф «В эфире» (18+)

5-КАНАЛ Петербург

05.00, 09.00, 13.00, 17.00 «Известия» (16+)
05.25 Т/с «Свои-2» (16+)
07.20, 00.30 Т/с «Свои-6» (16+)
09.30 Т/с «Настоящий» (16+)
13.30 Т/с «Великолепная пятерка-7» (16+)
14.20, 23.10 Т/с «Великолепная пятерка-4» (16+)
17.30, 02.05 Т/с «След» (16+)
22.20 Т/с «Великолепная пятерка-8» (16+)
00.00 Известия. Итоговый выпуск (16+)
04.30 Т/с «Условный мент-4» (16+)

ТВ3

06.00 Мультфильм (0+)
08.30 М/ф «Леди Баг и Супер-Кот» (6+)
09.00, 16.00 Т/с «Слепая» (16+)
10.00, 15.30 Т/с «Порча» (16+)
11.00 Т/с «Гадалка» (16+)
18.00 Т/с «Кордон» (16+)
23.00 Х/ф «Невеста» (18+)
01.00 Вокруг Света. Места Силы (16+)

Вниманию читателей! Руководство телеканалов оставляет за собой право вносить изменения в программы

Новости

У больниц ставят новое ограждение

На всех площадках Полевской центральной районной больницы начались работы по установке ограждений по программе антитеррористической безопасности.

В переулке Сталеваров, 3, будет реконструировано ограждение и благоустроен въезд, на улице Карла Маркса, 23, и Декабристов, 24, будет демонтировано старое и возведено новое ограждение.

Как сообщают в Полевской ЦРБ, средства на выполнение работ выделены Министерством здравоохранения Свердловской области.

Работы будут выполнены до конца сентября.

По информации Полевской ЦРБ



Работники СТЗ сдали 46 литров плазмы

Работники градообразующего предприятия присоединились к донорской акции «Сила плазмы», организованной Благотворительным фондом «Синара».

61 работник Северского трубного завода принял участие в акции, сдали в общей сложности 46 литров плазмы.

Этот биоматериал служит основой в изготовлении жизненно важных препаратов для пациентов с онкологией, иммунодефицитом, тяжёлыми инфекциями, а также для новорождённых и пострадавших при ожогах.

По информации сообщества СТЗ\|ТМК - Завод и люди



Фото из архива редакции газеты «Диалог»

ПЕРВЫЙ

05.00 Доброе утро (0+)
09.00, 11.00, 14.00 Новости
09.05 Модный приговор (0+)
09.55 Жить здорово! (16+)
10.40, 11.25, 13.00, 14.15 Время покажет (16+)
11.50, 17.00 Большая игра (16+)
15.15 Давай поженимся! (16+)
16.05 Мужское/Женское (16+)
18.00 Вечерние новости
18.40 Д/ф «Вторжение» (12+)
19.45 Поле чудес (16+)
21.00 Время
21.45 Что? Где? Когда? (12+)
22.55 Х/ф «Ненормальный» (12+)
00.50 Подкаст.Лаб (16+)

РОССИЯ 1

05.00, 08.41 «Утро России» (12+)
05.06, 05.36, 06.06, 06.36, 07.06, 07.36, 08.06, 08.36, 11.30, 21.10 Местное врем. Вести-Урал (16+)
09.00, 11.00, 14.00, 20.00 ВЕСТИ
09.30 МЕСТНОЕ ВРЕМЯ
09.55 «О самом главном» (12+)
12.00 «60 Минут». Ток-шоу (12+)
14.30 Т/с «Тайны следствия» (16+)
18.00 «60 Минут» (12+)
21.30 Россия 1. ПРЕМЬЕРА. «Поймай меня, если сможешь». (12+)
23.30 Х/ф «Училка» (12+)
03.05 Х/ф «Обет молчания» (16+)

МАТЧ!

08.00, 20.00, 23.00, 02.00, 05.00, 07.30 Все на Матч! (12+)
11.05, 15.00, 19.55 Новости
11.10 Небесная грация (6+)
11.30 Футбол. Чемпионат мира- 2026 г. Чехия-ЮАР. Трансляция из США (6+)
13.40 Улётный Футбол. Прямой эфир (6+)
14.30, 19.25 Футбол. Чемпионат мира- 2026 г. Обзор (6+)
15.05 Футбол. Чемпионат мира- 2026 г. Швейцария-Босния и Герцеговина. Трансляция из США (6+)
17.15 Футбол. Чемпионат мира- 2026 г. Мексика-Корея. Трансляция из Мексики (6+)
20.40 Смешанные единоборства. АСА. Прямая трансляция из Омска(16+)
23.40 Футбол. Чемпионат мира- 2026 г. США-Австралия. Прямая трансляция из США(6+)
02.40 Футбол. Чемпионат мира- 2026 г. Шотландия-Марокко. Прямая трансляция из США(6+)
05.10 Футбол. Чемпионат мира- 2026 г. Бразилия-Гаити. Прямая трансляция из США(6+)

ДОМАШНИЙ

06.30, 05.10 По делам несовершеннолетних (16+)
07.15 Давай разведёмся! (16+)
08.15, 03.30 Тест на отцовство (16+)
10.30 Т/с «Прости меня…» (16+)
11.35 Т/с «Беду отведу» (16+)
12.45, 02.10 Т/с «Знахарка» (16+)
13.20, 02.35 Т/с «Верну любимого» (16+)
13.55, 03.05 Т/с «Голоса ушедших душ» (16+)
14.30 Х/ф «В двух шагах от счастья» (16+)
19.00 Х/ф «Адвокат для сбежавшего жениха» (16+)
23.20 Х/ф «Он мне изменяет» (16+)
00.20 Т/с «Понять. Простить» (16+)
01.15 Т/с «Порча» (16+)
06.00 6 кадров (16+)

НТВ

04.55, 08.25, 10.35 Т/с «Пёс» (16+)
06.30 Утро. Самое лучшее (16+)
08.00, 10.00, 13.00, 16.00, 19.00 Сегодня
13.25 Чрезвычайное происшествие (16+)
14.00 Место встречи (16+)
16.45 ДНК (16+)
17.55 Жди меня (12+)
20.00 Х/ф «Леший» (16+)
22.15 Т/с «Балабол» (16+)
00.20 Своя правда (16+)
02.10 Квартирный вопрос (0+)

СТС

05.00 100 мест, где поесть (16+)
06.10, 07.00 С лёгким утром! (16+)



08.00 Просто кухня. Лучшее (12+)
09.35 Шоу Уральские пельмени (16+)

СОЮЗ

06.00, 13.55, 20.55 «Православный на всю голову!» (0+)
06.05 «Беседы с батюшкой»(0+)
06.50, 13.50, 17.55, 20.50 «Этот день в истории» (0+)
06.55, 13.45, 22.00 «Погода» (0+)
07.00, 09.00 «Утреннее правило» (0+)
07.30 «Кузбасский ковчег» (0+)
08.00,15.30,21.30 «Доброе слово - утро» (0+)
08.15, 11.45 «У книжной полки» (0+)
09.30, 16.00, 23.55 «Благая часть» (0+)
09.40 «Мультикалендарь» (0+)
09.45 «Град Креста» (0+)
10.05, 23.30 «Читаем Ветхий Завет» (0+)
10.30 «Православный маяк Черноморья» (0+)
10.55, 14.25, 18.25, 21.45 «День ангела» (0+)
11.00, 14.00, 18.00, 20.00 «Анонсы православных событий» (0+)
11.05 «Плод веры» (0+)
11.30 «Вторая половина» (0+)
12.00 Божественная литургия (0+)
15.00, 17.00, 18.45 «Союз онлайн» (0+)
15.15 «Хранители памяти» (0+)
17.15 «Преображение» (0+)
17.30 «Благовест» (0+)
22.10 «Беседы с батюшкой» (0+)

ОТВ

05.00, 08.00, 12.00, 15.00, 20.00, 03.30 «СОБЫТИЯ» (16+)
05.30, 12.30, 15.30, 18.30, 04.00 «СОБЫТИЯ. Акцент» (16+)
06.00, 09.00, 10.00 «Свердловское УТРО» (12+)
07.55, 09.55, 11.55, 13.55, 15.50, 17.55, 19.55 «Погода на ОТВ» (6+)
08.30 «Психологическое шоу «Снимаем маски» (16+)
11.00 «Лекции Павла Крашенинникова «Люди права» (12+)
11.30 Д/ц «Самые важные открытия человечества» (12+)
12.45 «Патрульный участок.» (16+)
13.00 Д/ц «ДНК России. Уникальность России» (12+)
13.30 Ток-шоу «Все говорят об этом» (16+)
14.00 «Нейроновости.» (16+)
14.10 Д/ц «Свидетели времени» (16+)
15.55 Д/ф «Юрий Нагибин. Двойная игра» (12+)
16.45 «Навигатор. Лучшее» (12+)
17.00 «Нейроновости» (16+)
17.10 Д/ф «Евгений Матвеев. Эхо любви» (12+)
18.00 «Новости ТМК» (12+)
18.20 «Вестник корпораций» (16+)
18.50 «Новости региона» (12+)
19.00 «Новости ТАУ 9 1/2» (16+)
20.30 «Уральская ночь музыки Прямая трансляция» (16+)
03.00 «Д/ц «Люди РФ. Время Беловой» (12+)
04.30 «О личном и наличном» (12+)

РОССИЯ К

06.30 Истории города N с Пьером Бурелем (16+)
07.20 Легенды мирового кино (16+)
07.50 Ступени цивилизации (16+)
08.45 Х/ф «К расследованию приступить». «Клевета» (16+)
10.00, 12.30, 17.00, 19.30 Новости культуры
10.15 Д/ф «Первый среди равных. Анатолий Кторов» (16+)
10.55 Х/ф «Праздник святого Иоргена» (0+)
12.45 Academia (16+)
13.30 Д/ф «Нижний Новгород. Усадьба Рукавишниковых» (16+)
14.00 II Международный юношеский телевизионный конкурс музыкантов «Санкт-Петербургский Олимп» (16+)
16.30 Письма из провинции (16+)
17.15 Симфонические Оркестры России (16+)
18.45 Семинар (16+)
19.45, 01.40 Искатели (16+)
20.30 Линия жизни (16+)
21.25 Х/ф «Живет такой парень» (0+)
23.05 2 Верник 2 (16+)
00.00 Х/ф «Край надломленной луны» (16+)
02.25 М/ф «Пер Гюнт» (16+)

ТАТАРСТАН

00.15, 10.00, 21.10 Концерт (12+)
01.10, 20.20 Т/с «Без луны звезда нам светит» (16+)
02.00, 13.00, 17.00, 20.00, 23.00 «Новости» (16+)
02.15, 23.25 «Кто мы татары?» (12+)
02.45, 12.30, 19.30, 21.35 «Татары» (16+)
03.10, 08.00, 15.05 «Панорама». (16+)
04.45, 18.00 «Семь дней+» (16+)
05.30 «Судьбы человеческие» (16+)
06.20 «Кэмит Жэвит». (16+)
07.10, 14.05 «От сердца к сердцу». Илгиз Зайниев (12+)
10.30 «Песочные часы» (16+)
11.30, 17.20 «Наставление» (16+)
12.00 «Зеркало эпохи» (6+)
13.30 Пятничная проповедь из Галеевской мечети г. Казани (0+)
18.30 «Tatarstan today. Открытый миру» (16+)
19.00, 23.55 «В душе мелодии тальянки» (12+)
22.00 «Родная земля» (12+)
22.30 «Зеркало времени» (6+)

КАРУСЕЛЬ

07.00 Ранние пташки (0+)
09.00 С добрым утром, малыши! (0+)
09.30 М/ф «Пластилинки» (0+)
09.35 М/ф «Кошечки-собачки» (0+)
12.00 М/ф «Ум и Хрум» (0+)
14.50 М/ф «Бумажки» (0+)
16.00 М/ф «Инфинити Надо» (6+)
16.30 Навигатор. У нас гости! (0+)
16.40 М/ф «Отель у овечек» (0+)
19.00 М/ф «Мини-Мишки» (0+)
22.25 М/ф «Буква в деле» (0+)
23.00 Спокойной ночи, малыши! (0+)
23.15 М/ф «Ми-Ми-Мишки» (0+)
00.30 М/ф «Карбот» (6+)
01.00 М/ф «Маша и Медведь» (0+)

[redacted]

07.00, 07.30, 08.00, 08.30, 09.00, 09.30, 10.00, 10.30, 11.00, 11.30, 12.00, 12.30, 13.00, 13.30, 14.00, 14.30, 15.00, 15.30, 16.00 Т/с «Интерны» (16+)
16.15, 16.55, 17.20, 17.55, 18.10, 18.45, 19.10, 19.40, 20.05, 20.35 Т/с «Праздники» (16+)
21.00, 23.00, 00.00 Комеди Клаб (16+)
22.00, 03.20, 04.00, 04.40, 05.20, 06.00, 06.40 Однажды в России (16+)
01.00, 01.50, 02.40 Женский стендап (18+)

ЗВЕЗДА

06.20 Х/ф «Белые волки» (12+)
09.00, 13.00, 17.00, 19.00 Новости дня (16+)
09.15, 21.00 Открытый эфир (16+)
11.00, 13.25, 15.05, 17.15 Т/с «Собор» (16+)
15.00 Военные новости (16+)
19.40 Специальный репортаж (16+)
19.55 По горячим следам (16+)
20.10 Код доступа (12+)
22.45 Между тем (12+)
23.15 Т/с «Семнадцать мгновений весны» (12+)
03.00 Х/ф «Братья по крови» (12+)
04.25 Х/ф «Текумзе» (12+)

ТВЦ

06.00 Настроение (12+)
08.10, 11.50 Х/ф «Возраст счастья» (12+)
11.30, 14.30, 17.50 События
12.10, 15.00 Х/ф «Беги, не оглядывайся!» (12+)
14.50 Город новостей (16+)
16.55 Актёрские драмы (16+)
18.10 Х/ф «Брошенная невеста» (16+)
20.05 Х/ф «Один день для личной жизни» (16+)
22.00 В центре событий (16+)
23.05 Д/ф «90-е» (18+)
00.00 Д/ф «Русские тайны» (16+)
00.50 Х/ф «Райское яблочко» (16+)
02.15 Петровка, 38 (16+)
02.35 Х/ф «Игра в убийство» (12+)
05.55 Д/ф «Легенды эстрады» (16+)

РЕН ТВ

05.00 «Самые шокирующие гипотезы» (16+)
06.00 «С бодрым утром!» (16+)
08.30, 12.30, 16.30, 19.30 «Новости» (16+)
09.00 «Документальный спецпроект» (16+)
10.00 «Засекреченные списки» (16+)
11.00 «Как устроен мир» (16+)
12.00, 16.00, 19.00 «112» (16+)
13.00, 17.00, 03.40 «Тайны Чапман» (16+)
18.00, 02.55 «Главные тайны мира» (16+)
20.00 «Безумные факты» (16+)
20.35 Х/ф «Девять жизней» (16+)
22.30 «Соль. Легенда» (16+)
23.40 Х/ф «Бункер» (18+)
01.10 Х/ф «Поколение вояджер» (18+)

5-КАНАЛ Петербург

05.00, 09.00, 13.00, 17.00 «Известия» (16+)
05.25, 09.30, 13.30 Т/с «Условный мент-4» (16+)
08.30 «Ваше здоровье!» (12+)
17.30 Т/с «След» (16+)
23.10 «Светская хроника» (16+)
00.10 «Они потрясли мир» (16+)
01.50 Т/с «Условный мент-3» (16+)

ТВ3

06.00, 05.30 Мультфильм (0+)
08.30 «Новый день»
09.00, 16.00 Т/с «Слепая» (16+)
10.00, 15.30 Т/с «Порча» (16+)
11.00 Т/с «Гадалка» (16+)
19.00 Х/ф «Космос между нами» (16+)
21.30 Х/ф «Параллельные миры» (16+)
23.45 Х/ф «Путешественница во времени» (16+)
01.45 Вокруг Света. Места Силы (16+)

Вниманию читателей! Руководство телеканалов оставляет за собой право вносить изменения в программы

ОТВЕТЫ НА ЗАДАНИЯ *стр. 15*

КРОССВОРД

По горизонтали: 1. Туркмен. 4. Тын. 6. Аймак. 7. Такса. 10. Тойота. 11. Авоб. 14. Ряба. 17. Дажбог. 18. Сброд. 21. Калым. 22. Кок. 23. Арсенал.
По вертикали: 1. Трактир. 2. Мякоть. 3. Нит. 4. Тюк. 5. Неа. 8. Ана. 9. Сто. 12. Богомол. 13. Каркас. 15. Ямб. 16. Апо. 18. Сак. 19. Рок. 20. Джа.

СУДОКУ

1	7	2	3	6	5	9	4	8
5	9	3	7	8	4	2	1	6
6	4	8	2	9	1	7	3	5
4	6	7	9	1	2	5	8	3
2	8	9	4	5	3	6	7	1
3	5	1	8	7	6	4	2	9
8	2	4	5	3	9	1	6	7
7	1	5	6	4	8	3	9	2
9	3	6	1	2	7	8	5	4

ШАХМАТЫ

(мат в 2 хода)
1) Фh2…
а)…Кс8(Kd8)(Кс6), 2)Фс7- Мат
б)…Ке7(Ке6), 2)Фd6- Мат

ИЗВЕЩЕНИЕ О ПРОВЕДЕНИИ СОБРАНИЯ О СОГЛАСОВАНИИ МЕСТОПОЛОЖЕНИЯ ГРАНИЦ ЗЕМЕЛЬНОГО УЧАСТКА

Кадастровым инженером Якимовым Денисом Анатольевичем, Свердловская область, г. Полевской, мкр. Зеленый Бор-1, д.17, кв.39, адрес электронной почты dmdennis@rambler.ru , тел.8 -904-54-899-48, номер регистрации в государственном реестре лиц, осуществляющих кадастровую деятельность – 37161, в отношении земельного участка с кадастровым номером **66:59:0102024:24**, расположенного по адресу : **Свердловская область, Полевской муниципальный округ, тер. СНТ Светлый-4, земельный участок № 22** выполняются кадастровые работы по уточнению местоположения границы и площади земельного участка.

Заказчиком кадастровых работ является Коршунов А. Л., почтовый адрес: 623380, обл. Свердловская, г. Полевской, ул. Бажова, д. 11, кв. 68, тел. +79120419021.

Собрание заинтересованных лиц по поводу согласования местоположения границы состоится **13 июля 2026 г. в 10 часов** по адресу: Свердловская область, г. Полевской, ул. Бажова, 13 офис. 13.

С проектом межевого плана земельного участка можно ознакомиться по адресу: г. Полевской, ул. Бажова, 13 офис, 13.

Возражения по проекту межевого плана и требования о проведении согласования местоположения границ земельных участков на местности необходимо направить в срок с 11.05.2026 г. по 13.07.2026 г. по почтовому адресу: 623384, Свердловская область, г. Полевской, ул. Бажова, 13, офис 5.

Смежные земельные участки с правообладателями которых требуется согласование местоположения границы:

1. Свердловская обл., г. Полевской, Садоводческое некоммерческое товарищество «Светлый-4», участок 21, с К№ 66:59:0102024:23

При проведении согласования местоположения границ при себе необходимо иметь документ, удостоверяющий личность, а также документы о правах на земельный участок (часть 12 статьи 39, часть 2 статьи 40 Федерального закона от 24.07.2007 г. № 221-ФЗ «О кадастровой деятельности».

ИЗВЕЩЕНИЕ О ПРОВЕДЕНИИ СОБРАНИЯ О СОГЛАСОВАНИИ МЕСТОПОЛОЖЕНИЯ ГРАНИЦ ЗЕМЕЛЬНОГО УЧАСТКА

Кадастровым инженером Звездиной Мариной Валерьевной, уникальный реестровый номер в реестре саморегулируемых организаций кадастровых инженеров и дата внесения сведений о физическом лице в такой реестр: 2907, «18» июля 2025 г, Номер аттестата 45-11-40, полное или сокращенное (в случае, если имеется) наименование саморегулируемой организации кадастровых инженеров, членом которой является кадастровый инженер: СРО Ассоциация СРО «МСКИ», почтовый адрес и адрес электронной почты (при наличии), по которым осуществляется связь с кадастровым инженером: город Екатеринбург, ул. Мраморская, д.6, кв.107 электронная почта: kaz-66@bk.ru, номер телефона: +79068116364, в отношении земельного участка с кадастровым № **66:59:0102024:37**, расположенного **Свердловская область, г. Полевской, Садоводческое некоммерческое товарищество «Светлый-4», участок 34**, выполняются кадастровые работы по уточнению местоположения границы земельного участка.

Заказчиком кадастровых работ является Ступников Владислав Владимирович, проживающий(ая) по адресу: г. Полевской, микрорайон 2, дом 10, квартира 82.

Собрание заинтересованных лиц по поводу согласования местоположения границ состоится по адресу: Свердловская область, г. Полевской, ул. Карла Маркса, дом 14 (Агентство недвижимости «Лидер +), 13.07.2026 г. в 10.00.

С проектом межевого плана земельного участка можно ознакомиться по адресу: Свердловская область, г. Полевской, ул. Карла Маркса, дом 14 (Агентство недвижимости «Лидер +).

Обоснованные возражения относительно местоположения границ, содержащихся в проекте межевого плана, и требования о проведении согласования местоположения границ земельных участков на местности принимаются с 11.06.2026 г. по 12.07.2026 г. по адресу: Свердловская область, г. Полевской, ул. Карла Маркса, дом 14 (Агентство недвижимости «Лидер +).

Смежные земельные участки, с правообладателями которых требуется согласовать местоположение границ: **66:59:0102034:36**, **Свердловская область, г. Полевской, Садоводческое некоммерческое товарищество ''Светлый-4», участок 33.**

При проведении согласования местоположения границ при себе необходимо иметь документ, удостоверяющий личность, а также документы, подтверждающие права на соответствующий земельный участок.

ПЕРВЫЙ

06.00 Доброе утро. Суббота (12+)
08.35 Умницы и умники. Финал (12+)
09.45 Слово пастыря (0+)
10.00, 12.00 Новости
10.15 Д/ф «Я не артист, я-явление природы…» (12+)
11.10 Д/ф «Роль без права переписки» (12+)
12.15 Поехали! (12+)
13.05 Т/с «Шифр» (16+)
17.05 Кто хочет стать миллионером? (12+)
18.00 Вечерние новости
18.20, 21.35 Сегодня вечером (16+)
21.00 Время
23.30 Д/ф «Цой-«Кино» (16+)
00.25 Подкаст.Лаб (16+)

РОССИЯ 1

05.00 «Утро России. Суббота» (12+)
08.00 МЕСТНОЕ ВРЕМЯ. СУББОТА
08.35 «По секрету всему свету» (12+)
09.00 «Формула еды».(12+)
09.25 «Пятеро на одного» (12+)
10.10 «Сто к одному» (12+)
11.00, 14.00, 17.00, 20.00 ВЕСТИ
11.30 ПРЕМЬЕРА. «Наши. Военкоры».(12+)
12.00 «Доктор Мясников». (12+)
13.00 «Большие перемены»
14.30, 20.50 Местное время. Вести-Урал (16+)
14.50 Россия 1. «Юмор! Юмор! Юмор!!!». Программа [] (16+)
17.50 «Привет, Андрей!». Вечернее шоу Андрея Малахова.(12+)
21.00 Х/ф «Мимо тёщиного дома» (16+)
00.40 Х/ф «Куклы» (12+)
04.15 Х/ф «Не в парнях счастье» (12+)

МАТЧ!

08.00 Футбол. Чемпионат мира- 2026 г. Турция-Парагвай. Прямая трансляция из США(6+)
10.00, 20.40, 00.00, 03.00 Все на Матч! (12+)
12.05, 15.10, 20.35 Новости
14.20 Улётный Футбол. Прямой эфир(6+)
15.15, 20.05 Футбол. Чемпионат мира- 2026 г. Обзор (6+)
15.45 Футбол. Чемпионат мира- 2026 г. Шотландия-Марокко. Трансляция из США (6+)
17.55 Футбол. Чемпионат мира- 2026 г. Бразилия-Гаити. Трансляция из США (6+)
00.40 Футбол. Чемпионат мира- 2026 г. Германия-Кот-д'Ивуар. Прямая трансляция из Канады(6+)
04.40 Футбол. Чемпионат мира- 2026 г. Эквадор-Кюрасао. Прямая трансляция из США(6+)

ДОМАШНИЙ

06.30 6 кадров (16+)
07.05 Х/ф «Всё к лучшему» (16+)
11.00 Х/ф «Ночная сказка» (16+)
14.50, 03.05 Х/ф «Семейные призраки» (16+)
23.15 Х/ф «Яркое пламя» (16+)
05.50 Х/ф «Всё к лучшему - 2» (16+)

НТВ

04.40 Х/ф «Молодой» (16+)
06.20 Жди меня (12+)
07.20 Смотр (16+)
08.00, 10.00, 16.00 Сегодня
08.20 Неограниченные возможности (16+)
09.20 Едим дома (0+)
10.20 Главная дорога (16+)
11.00 Живая еда с Сергеем Малозёмовым (12+)
12.00 Квартирный вопрос (0+)
13.00 Сатья (16+)
14.00 Поедем, поедим! (16+)
15.00 Своя игра (0+)
16.20 Следствие вели… (16+)
19.00 Центральное телевидение (16+)
20.20 Ты не поверишь! (16+)
21.20 10 лет «Секрету на миллион»! Самые громкие секреты (16+)
23.25 Импровизаторы (16+)

СТС

05.00 Шоу Уральские пельмени (16+)
08.50, 09.30 Просто кухня (12+)
10.00, 03.10 100 мест, где поесть (16+)
12.00 Чем заняться в выходные? (16+)
12.30 Х/ф «Такси» (16+)
14.20 Х/ф «Такси-2» (16+)
16.00 Х/ф «Такси-3» (16+)
17.40 Х/ф «Такси-4» (16+)
19.25 Х/ф «Такси-5» (16+)
21.35 Х/ф «Дорога в один конец» (16+)
23.30 Х/ф «Пятая волна» (16+)
01.35 Х/ф «Туман войны» (18+)

СОЮЗ

06.00, 13.55, 20.55 «Православный на всю голову!» (0+)
06.05 «Беседы с батюшкой»(0+)
06.50, 13.50, 17.55, 20.50 «Этот день в истории» (0+)
06.55, 13.45, 22.00 «Погода» (0+)
07.00, 09.00 «Утреннее правило» (0+)
07.30 «Кузбасский ковчег» (0+)
08.00,15.30,21.30 «Доброе слово - утро» (0+)
08.15, 11.45 «У книжной полки» (0+)
09.30, 16.00, 23.55 «Благая часть» (0+)
09.40 «Мультикалендарь» (0+)
09.45 «Град Креста» (0+)
10.05, 23.30 «Читаем Ветхий Завет» (0+)
10.30 «Православный маяк Черноморья» (0+)
10.55, 14.25, 18.25, 21.45 «День ангела» (0+)
11.00, 14.00, 18.00, 20.00 «Анонсы православных событий» (0+)
11.05 «Плод веры» (0+)
11.30 «Вторая половина» (0+)
12.00 Божественная литургия (0+)
15.00, 17.00, 18.45 «Союз онлайн» (0+)
15.15 «Хранители памяти» (0+)
17.15 «Преображение» (0+)
17.30 «Благовест» (0+)
22.10 «Беседы с батюшкой» (0+)

ОТВ

05.00, 08.00, 12.00, 15.00 «СОБЫТИЯ» (16+)
05.30, 08.30, 12.30, 15.30 «СОБЫТИЯ. Акцент» (16+)
06.00 «Психологическое шоу «Снимаем маски» (16+)
07.00, 16.35, 21.35 «Лекции Павла Крашенинникова «Люди права» (12+)
07.30, 01.25 Д/ц «ДНК России. Русский север» (12+)
07.55, 10.30, 11.55, 15.55, 17.55, 19.45, 02.25 «Погода на ОТВ» (6+)
08.45, 11.20, 18.00, 22.00 Ток-шоу «Все говорят об этом» (16+)
09.30, 10.35, 18.50, 22.45, 02.30 Итоги недели
10.55 «О личном и наличном» (12+)
12.45 «Патрульный участок.» (16+)
13.00, 23.45 Х/ф «Тень врага» (16+)
16.00 Д/ц «Свидетели времени» (16+)
17.00 «Д/ц «Свидетели времени» (16+)
17.40 «Патрульный участок. Интервью» (16+)
19.50 Х/ф «Отряд особого назначения» (12+)
21.10 Д/ц «Самые важные открытия человечества. Нефть» (12+)
01.55 Д/ц «ДНК России. Мифы о России» (12+)
03.30 Д/ц «Люди РФ. Время Беловой»(субтитры) (12+)
04.00 Д/ц «Люди РФ. Павел Чилин. Фуга для инженера»(субтитры) (12+)
04.30 Д/ц «Люди РФ. «Дело №7» доктора Турнера» (субтитры) (12+)

РОССИЯ К

06.30 М/ф «Топтыжка». «Дюймовочка». «Петя и Красная Шапочка» (16+)
07.40 Х/ф «Живет такой парень» (0+)
09.15 Д/ф «История вещей. Радиола» (16+)
09.45, 18.45 Эпизоды (16+)
10.25 Х/ф «Трое в лодке, не считая собаки» (0+)
12.35 Я-дирижер! Любовь Носова (16+)
13.10, 00.05 Д/ф «Луговые собачки-жизнь на Диком Западе» (16+)
14.00 II Международный юношеский телевизионный конкурс музыкантов «Санкт-Петербургский Олимп» (16+)
16.40 Д/ф «Энциклопедия загадок» (16+)
17.10 Х/ф «За витриной универмага» (12+)
19.30 Новости культуры
19.45 Х/ф «Бумбараш» (0+)
22.00 XXXII Торжественная церемония вручения Российской национальной театральной премии «Золотая Маска» (16+)
01.00 Х/ф «Тихоня» (12+)
02.10 Искатели (16+)

ТАТАРСТАН

00.20 Концерт (12+)
01.10 Т/с «Без луны звезда нам светит» (16+)
02.00 «Новости» (16+)
02.15 «Кто мы татары?» (12+)
02.45 «Татары» (16+)
03.10 «От сердца к сердцу». Равил Шарафиев (16+)
04.00 «Зеркало эпохи» (6+)
04.45 «Семь дней+» (16+)
05.30 «Судьбы человеческие» (16+)
06.20 «Песочные часы» (16+)
07.10 «От сердца к сердцу». Бату Мулюков (16+)
08.00 «Музыкальный майдан» (16+)
08.30, 19.30 «Tatarstan today. Открытый миру» (16+)
09.00, 17.00 Музыкальные поздравления (16+)
11.00 «В кругу друзей» (6+)
13.30, 20.00 «Соотечественники». Индус Тагиров (16+)
14.05 «Его Величество Поэт». Гамиль Афзал (12+)
19.00 «Там, где кипит жизнь» (16+)
20.30 «Народ мой...» (16+)
21.05 «Споемте вместе!» (12+)

КАРУСЕЛЬ

07.00 Ранние пташки (0+)
09.00 С добрым утром, малыши! (0+)
09.30, 10.50 М/ф «Простоквашино» (0+)
10.25 М/ф «Волшебная кухня» (0+)
12.20 М/ф «Мастер Витя и Мотор» (0+)
14.00 Парк Турум-Бурум (0+)
14.15 М/ф «Сказочный патруль. Дорога домой» (0+)
16.30 М/ф «Белка и Стрелка. Звёздные собаки» (0+)
18.00 Что, зачем и почему? (0+)
18.10 М/ф «Лео и Тиг» (0+)
21.30 М/ф «Сказочный патруль. Шоу продолжается» (6+)
23.00 Спокойной ночи, малыши! (0+)
23.15 М/ф «Команда Флоры. Экопатруль» (0+)
00.30 М/ф «Карбот» (6+)
01.00 М/ф «Котёнок с улицы Лизюкова» (0+)
01.10 М/ф «Бобик в гостях у Барбоса» (0+)
01.15 М/ф «Шайбу! Шайбу!» (0+)
01.40 М/ф «Матч-реванш» (0+)
02.00 М/ф «Метеор на ринге» (0+)
02.25 М/ф «В гостях у лета» (0+)
02.45 М/ф «Футбольные звёзды» (0+)
03.05 М/ф «Приходи на каток» (0+)

07.00, 08.00, 09.30, 10.30, 03.40, 04.20, 05.00, 05.40, 06.20 Однажды в России (16+)
09.00 Время завтрака (16+)
11.30 Кто куда (16+)
12.00, 13.30, 14.25, 16.00, 17.25 Битва экстрасенсов (16+)
19.00 Мастер игры (16+)
21.00, 00.10 Музыкальная интуиция (16+)
23.00, 02.20, 03.00 Женский стендап (18+)

ЗВЕЗДА

06.00 Х/ф «Возвращение «Святого Луки» (12+)
08.20, 09.20 Х/ф «Черный принц» (12+)
09.00, 13.00, 17.00, 19.00 Новости дня (16+)
11.00 Х/ф «Версия полковника Зорина» (12+)
13.25, 15.05, 17.15 Т/с «Позывной «Журавли» (16+)
15.00 Военные новости (16+)
19.40 Д/ф «Загадки века с Сергеем Медведевым» (12+)
20.30 Д/ф «Война миров» (16+)
21.20 Специальный репортаж. Что русскому смешно… (16+)
22.00 Здравствуйте, товарищи! (16+)
23.30 Музыка+ (12+)
01.05 Х/ф «Впервые замужем» (12+)
02.45 Х/ф «Крепкий орешек» (12+)
04.00 Х/ф «Смертельная ошибка» (12+)
05.35 Д/ф «Москва фронту» (16+)

ТВЦ

06.35 Православная энциклопедия (6+)
07.00 Х/ф «Брошенная невеста» (16+)
08.55 Х/ф «Парижская тайна» (12+)
10.55 Просто & вкусно (6+)
11.30, 14.30, 23.35 События
11.45 Смешите меня семеро (16+)
12.35 Анекдот-клуб «Нехмурые люди» (16+)
13.10, 14.45 Х/ф «Дикарка» (16+)
17.10 Х/ф «Дикарка-2» (16+)
21.00 Постскриптум (16+)
22.10 Право знать! (16+)
23.45 Д/ф «Суд истории. 22 июня» (16+)
00.30 Д/ф «90-е» (18+)
01.15 10 самых… (16+)
01.45 Хватит слухов! (16+)
02.15, 03.00, 03.40, 04.25, 05.00 Актёрские драмы (16+)

РЕН ТВ

05.00, 01.40 «Самые шокирующие гипотезы» (16+)
06.00 «С бодрым утром!» (16+)
08.30, 12.30, 16.30, 19.30 «Новости» (16+)
09.00 «Минтранс» (16+)
10.00 «Самая полезная программа» (16+)
11.00, 13.00 «Военная тайна» (16+)
15.00 «Совбез» (16+)
16.00 «112» (16+)
16.55 «Документальный спецпроект» (16+)
18.00 «Засекреченные списки» (16+)
19.00 «Добровэфире» (16+)
20.00 Х/ф «Творение богов» (16+)
22.50 Х/ф «Творение богов. Битва с демонами» (16+)

5-КАНАЛ Петербург

05.00 Т/с «Условный мент-3» (16+)
08.20, 10.05, 14.55 Т/с «Условный мент-6» (16+)
09.00 «Страна Советов» (16+)
09.30 «Стройнадзор» (16+)
11.15 Т/с «Условный мент-4» (16+)
16.40 Т/с «Эльбрус» (16+)
00.00 «Известия. Главное» (16+)
01.05 «Светская хроника» (16+)
02.10 Т/с «Свидетели» (16+)
04.20 Х/ф «Закон тайги-2» (16+)

ТВ3

06.00, 05.30 Мультфильм (0+)
08.45, 09.15, 10.00, 10.30 Особенности национальной кухни (16+)
11.00 Х/ф «Зверопоиск» (6+)
12.30 Х/ф «Очи» (16+)
14.30 Х/ф «Параллельные миры» (16+)
16.30 Х/ф «Космос между нами» (16+)
19.00 Х/ф «Пророк» (16+)
21.00 Х/ф «Последний день Земли» (16+)
22.45 Х/ф «Моя девушка-монстр» (16+)
01.00 Вокруг Света. Места Силы (16+)

Вниманию читателей! Руководство телеканалов оставляет за собой право вносить изменения в программы

Объявления, реклама

НЕДВИЖИМОСТЬ

ПРОДАЮ:

■ **1-ком. кв-ру** в ю/ч, Второй мкр. **8 (953) 00-148-53**

■ **уч-к** в к/с «Зюзельский» (5 сот., межевание, ухожен, домик, хозпостройки, вода, эл-во, насаждения плодоносят, удобный подъезд), цена 400 тыс. руб. **2-36-76**, **8 (966) 96-57-697**

СДАЮ:

■ **2-ком. кв-ру** в ю/ч (5/5 эт.) семейной паре на длит. срок. Все вопросы по тел. **8 (950) 19-15-253**

■ **кв-ру** в мкр 3. Бор-2, конечная остановка, молодой паре. **8 (902) 87-51-400**

■ **Приглашаю для проживания** со мной в 3-ком. кв-ре за кв-ру, остальное по телефону. (953) 039-530-8, после 16.00

МЕБЕЛЬ

ПРОДАЮ:

■ новый **диван** «Лавесит», цена 20 тыс. руб; **стол-книжку**; **шкаф-буфет**. **8 (953) 039-530-8**

■ пластик. **этажерку** под обувь, 5 полок, длина 48, ширина 30, высота 85 см, цв. коричневый, цена 450 руб. **8 (950) 200-70-41**

ОДЕЖДА И ОБУВЬ

ПРОДАЮ:

■ новый **велошлем**, р-р L, цена 400 руб. **8 (950) 200-70-41**

ОТДАМ:

■ модельные **туфли**, р-р 40, чёрные на каблучке, красивые, почти новые, когда-то стоили 3500 руб. **8 (900) 039-71-48**

ВСЁ ДЛЯ ДЕТЕЙ

ПРОДАЮ:

■ подростковый **велосипед**, б/у, в хорошем сост-ии, цена 3 тыс. руб. **8 (908) 913-91-12**

■ детское автомобильное **кресло**. **8 (909) 00-55-128**

СТРОЙМАТЕРИАЛЫ И САНТЕХНИКА

ПРОДАЮ:

■ В мешках **перегной**, **земля**, **навоз**, **торф**, **торфогрунт**, **опил**, **песок**, **щебень**, **отсев**, **глина** и др. Бесплатная доставка от 10 мешков и валом а/м «Газель», ЗиЛ, КамАЗ. Возможен самовывоз. **8 (904) 98-950-41**, **8 (912) 638-72-56**

■ **Щебень**; **отсев**; **ПЩС**; **песок**; **скала**; **глина**; **земля**; **торф**; **навоз**; **опил**; **перегной**; **торфогрунт** и др. **8 (900) 200-40-69**, **8 (950) 643-00-80**

Щебень; отсев; ПЩС; песок; скала; глина; земля; перегной; торфогрунт и др. Доставка в мешках по 10 шт. а/м КамАЗ, ЗиЛ, «Газель». 8 (950) 64-300-80, 8 (908) 910-57-99
Реклама

Щебень; отсев; ПЩС; песок; скала; дресва; торф; навоз; перегной; чернозём. Доставка от 1 куб. м, а/м КамАЗ, «Газель»-самосвал – от 1,5 тн. Есть фасовка в мешки, доставка от 10 шт. Доступные цены, любые объёмы. 8 (922) 133-09-60
Реклама

ЖИВОТНЫЕ

ПРОДАЮ:

■ **бычка**, возр. 2 мес. **2-01-29**, Советская, 103

■ **петушков** брама, 7,5 мес., красивые и активные. **8 (912) 66-42-867**

ПОСЛЕДНИЙ РАЗ В ЭТОМ СЕЗОНЕ!
13 ИЮНЯ (СУББОТА)
С 9.00 ДО 12.00
НОВЫЙ РЫНОК
ПРОДАЖА
КУР-НЕСУШЕК, КУР-МОЛОДОК ДОМИНАНТОВ
Ежедневная продажа в п. Кунгурка
ул. Рабочекрестьянская, 15
8 (912) 270-81-16, Сергей
Реклама

ОТДАМ В ДОБРЫЕ РУКИ:

■ в дом молодую **собаку**, ласковая, дружелюбная, стерилизована. **8 (993) 854-30-43**

ИНОЕ:

■ Пропала пёстрая **кошка** в ю/ч, в районе ул. Кологойды. **8 (902) 87-76-152**

Уже ПОСЛЕДНИЕ ПРОДАЖИ СЕЛЬХОЗПТИЦЫ!
14 июня (воскресенье)
● КУРЫ-НЕСУШКИ,
● МОЛОДКИ,
● ДОМИНАНТЫ,
● БРОЙЛЕРЫ,
● ГУСИ,
● УТКИ
9.00–10.00 – на рынке, ул. Вершинина
Реклама
тел: 8-904-38-63-702
за наличные

РАЗНОЕ

ПРОДАЮ:

■ лекарственное комнатное растение **алоэ**; х/б **бандажный пояс**. **8 (909) 00-55-128**

■ **картофель**, цена 300 руб./ведро, также есть семенной. **8 (950) 638-67-80**

Продолжение на стр. 23

ПЕРВЫЙ

06.00, 10.00, 12.00 Новости
06.10 Играй, гармонь любимая! (12+)
06.55 Часовой (12+)
08.30 Золотая коллекция Союзмультфильма (0+)
09.10 Непутевые заметки (12+)
09.30 Мечталлион. Национальная Лотерея (12+)
10.15 Жизнь других (12+)
11.10 Повара на колесах (12+)
12.15 Д/ф «Победа» (16+)
13.10 Видели видео? (0+)
14.50 Д/ф «Я не артист, я-явление природы…» (12+)
15.50 Призвание. Премия лучшим врачам России (0+)
18.00 Вечерние Новости
19.00 Д/ф «Этот день Победы» (12+)
21.00 Время
23.00 Большая игра (16+)

РОССИЯ 1

06.00 Х/ф «Цена измены» (12+)
08.35 «Когда все дома с Тимуром Кизяковым»(12+)
09.25 «Утренняя почта с Николаем Басковым»(12+)
10.10 «Сто к одному»(12+)
11.00, 14.00, 17.00 ВЕСТИ
12.00 РАССКАЗЫ ИЗ РУССКОЙ ИСТОРИИ. Владимир Мединский. «Багратион»(12+)
13.05 Х/ф «1941. Русские не сдаются» (16+)
14.30 Местное врем. Вести-Урал (16+)
15.00 Россия 1. «Парад юмора»(16+)
17.50 «Песни от всей души». Вечернее шоу Андрея Малахова(12+)
20.00 ВЕСТИ НЕДЕЛИ
22.30 МОСКВА. КРЕМЛЬ. ПУТИН(12+)

МАТЧ!

08.00, 11.00, 20.00, 23.00, 02.00, 05.00 Все на Матч! (12+)
08.40 Футбол. Чемпионат мира-2026 г. Тунис-Япония. Прямая трансляция из Мексики (12+)
13.40 Улётный Футбол. Прямой эфир (12+)
14.30, 19.25 Футбол. Чемпионат мира- 2026 г. Обзор (6+)
15.00, 19.55 Новости
15.05 Футбол. Чемпионат мира-2026 г. Германия-Кот-д'Ивуар. Трансляция из Канады (6+)
23.40 Футбол. Чемпионат мира-2026 г. Бельгия-Иран. Прямая трансляция из США(6+)
02.40 Футбол. Чемпионат мира-2026 г. Уругвай-Кабо-Верде. Прямая трансляция из США(6+)

ДОМАШНИЙ

06.30 Х/ф «Всё к лучшему 2» (16+)
09.40, 10.10 Метод Рогова (16+)
10.45, 03.10 Пять ужинов (16+)
11.00 Х/ф «Ночная сказка» (16+)
14.40 Х/ф «Золото» (16+)
23.15 Х/ф «Яркое пламя» (16+)
03.15 Х/ф «Семейные призраки» (16+)

НТВ

04.50 Х/ф «Двенадцать часов» (16+)
06.40 Центральное телевидение (16+)
08.00, 10.00, 16.00 Сегодня
08.20 У нас выигрывают! (12+)
10.20 Первая передача (12+)
11.00 Чудо техники (12+)
12.00 Дачный ответ (0+)
13.00 НашПотребНадзор (16+)
14.00 Однажды… (16+)
15.00 Своя игра (0+)
16.20 Следствие вели… (16+)
18.00 Новые русские сенсации (16+)
19.00 Итоги недели
20.20 Х/ф «Солдат по кличке Рекс» (16+)
00.45 Х/ф «Позывной «Журавли» (16+)

СТС

05.00, 08.05, 03.40 100 мест, где поесть (16+)
07.35 Просто кухня (12+)
09.05 Чем заняться в выходные? (16+)
09.45 М/ф «Джунгли юрского периода» (6+)
11.35 М/ф «Маугли дикой планеты» (6+)
13.25 М/ф «Кролецып и хомяк тьмы» (6+)
15.15 Х/ф «Сэм. Песочный эльф» (12+)
17.20 Х/ф «Шпион по соседству» (16+)
19.05 Х/ф «Няньки» (16+)
21.00 Х/ф «Пятый элемент» (16+)
23.35 Х/ф «Майор гром. Игра» (16+)
02.25 Х/ф «Тайна чёрной руки» (16+)

СОЮЗ

06.00, 13.55, 20.55 «Православный на всю голову!» (0+)
06.05 «Беседы с батюшкой»(0+)
06.50, 13.50, 17.55, 20.50 «Этот день в истории» (0+)
06.55, 13.45, 22.00 «Погода» (0+)
07.00, 09.00 «Утреннее правило» (0+)
07.30 «Кузбасский ковчег» (0+)
08.00,15.30,21.30 «Доброе слово - утро» (0+)
08.15, 11.45 «У книжной полки» (0+)
09.30, 16.00, 23.55 «Благая часть» (0+)
09.40 «Мульткалендарь» (0+)
09.45 «Град Креста» (0+)
10.05, 23.30 «Читаем Ветхий Завет» (0+)
10.30 «Православный маяк Черноморья» (0+)
10.55, 14.25, 18.25, 21.45 «День ангела» (0+)
11.00, 14.00, 18.00, 20.00 «Анонсы православных событий» (0+)
11.05 «Плод веры» (0+)
11.30 «Вторая половина» (0+)
12.00 Божественная литургия (0+)
15.00, 17.00, 18.45 «Союз онлайн» (0+)
15.15 «Хранители памяти» (0+)
17.15 «Преображение» (0+)
17.30 «Благовест» (0+)
22.10 «Беседы с батюшкой» (0+)

ОТВ

05.00, 09.00, 12.50, 18.00, 22.15, 02.30 Итоги недели
06.00, 16.00 «Психологическое шоу «Снимаем маски» (16+)
07.00, 11.05, 12.00, 17.00, 18.55, 21.30 Ток-шоу «Все говорят об этом» (16+)
07.55, 09.55, 11.55, 13.55, 15.55, 17.55, 19.45, 02.25 «Погода на ОТВ» (6+)
08.00 «Д/ц «Святыни России. Адыгея» (12+)
10.00 «Лекции Павла Крашенинникова «Люди права» (12+)
10.25 «Д/ц «Свидетели времени» (16+)
13.15 «Прокуратура. На страже закона» (16+)
13.35 «СОБЫТИЯ. Акцент» (16+)
14.00 «Медицинский Олимп» (12+)
17.30 «О личном и наличном» (12+)
19.50 «Медицинский Олимп.» (12+)
23.15 Х/ф «Отряд особого назначения» (12+)
00.55 Д/ц «ДНК России. Служение: один за всех и все за одного» (12+)
01.25 Д/ц «ДНК России. Уникальность России» (12+)
01.55 Д/ц «ДНК России. Колониализм» (12+)
03.30 Д/ц «Люди РФ. Беспокойная наследница Анастасия Мурзина-Бенуа» (субтитры) (12+)
04.00 Д/ц «Люди РФ. Главный причал Вячеслава Спасова» (субтитры) (12+)
04.30 Д/ц «Люди РФ. Время Беловой» (субтитры) (12+)

РОССИЯ К

06.30 Д/ф «Энциклопедия загадок» (16+)
07.05 М/ф «Как Львенок и Черепаха пели песню». «Волк и семеро козлят». «Праздник непослушания» (16+)
08.15 Х/ф «Тихоня» (12+)
09.30 Эпизоды (16+)
10.10 Х/ф «Бумбараш» (0+)
12.20 Я-дирижер! Иван Никифорчин (16+)
12.50 Неизвестные маршруты России (16+)
13.30 Невский ковчег. Теория невозможного (16+)
14.00 II Международный юношеский телевизионный конкурс музыкантов «Санкт-Петербургский Олимп» (16+)
16.30 Картина мира с Михаилом Ковальчуком (16+)
17.15 Пешком… (16+)
17.45 Д/ф «Явление». От сердца к сердцу» (16+)
18.35 Линия жизни (16+)
19.30, 19.45 Новости культуры
20.25 Х/ф «Трое в лодке, не считая собаки» (0+)
22.35 Балет Микиса Теодоракиса «Грек Зорба» (16+)
00.10 Х/ф «За витриной универмага» (12+)
01.40 Искатели (16+)
02.25 М/ф «Лев и Бык». «Охота». «Икар и мудрецы» (16+)

ТАТАРСТАН

00.50 «Его Величество Поэт». Гамиль Афзал (12+)
03.00 Спектакль (16+)
05.15 «Там, где кипит жизнь» (16+)
05.45 «Споемте вместе!» (12+)
06.35, 09.30 «Зеркало эпохи» (6+)
07.05 «Музыкальный майдан» (16+)
07.30 «Наставление» (16+)
08.00 «Кто мы татары?» (12+)
08.30 «Закон.Парламент. Общество» (16+)
09.00 «Шаги» (16+)
10.00, 15.05 «От сердца к сердцу». Флера Сафиуллина (12+)
11.00, 07.10 «Время поговорить» (с субтитрами) (16+)
12.00 «Горячий хит» (16+)
13.00, 06.35 «Семейный очаг» (16+)
13.30 «Народ мой» (16+)
14.05 Кулинарная программа (6+)
14.35, 02.40 «В душе мелодии тальянки» (12+)
16.05 «Соотечественники». Индус Тагиров (16+)
16.30, 00.30 Концерт Хамдуны Тимергалиевой (12+)
18.15 «Теплые объятия матери» (16+)
19.10 «Кэмит Жэвит». (16+)
20.05, 01.50 «Песочные часы» (16+)
21.00 «Семь дней». Информационно-аналитическая программа (16+)
22.00 «В кругу друзей» (6+)

КАРУСЕЛЬ

07.00 Ранние пташки (0+)
09.00 С добрым утром, малыши! (0+)
09.30 М/ф «Турбозавры» (0+)
12.00 Вкусные рисунки. Создай и съешь (0+)
12.20 М/ф «Буба» (6+)
14.00 Буба Шоу (0+)
14.10 М/ф «Чик-Чирикино» (0+)
16.00 М/ф «Отель у овечек» (0+)
18.00 Это супер! (0+)
18.15 М/ф «Два хвоста» (6+)
19.25 М/ф «Горошек и компания» (6+)
21.00 М/ф «Оранжевая корова» (0+)
23.00 Спокойной ночи, малыши! (0+)
23.15 М/ф «Тюленьки» (6+)
00.30 М/ф «Карбот» (6+)
01.00, 04.20 М/ф «Фиксики» (0+)
04.00 Зоомания (6+)

ЗВЕЗДА

05.40 Х/ф «Сашка» (12+)
07.20 Х/ф «Без права на провал» (12+)
09.00 Новости недели (16+)
09.25 Служу России (12+)
09.55 Военная приемка (12+)
10.40 Легенды армии с Александром Маршалом (12+)
11.30 Д/ф «Война миров» (16+)
12.20 Код доступа (12+)
13.10 Т/с «Позывной «Журавли» (16+)
18.00 Главное (16+)
19.40 Д/ф «Незримый бой» (16+)
23.55 Х/ф «Про Петра и Павла» (16+)
01.40 Х/ф «Иди и смотри» (16+)
04.05 Д/ф «Обыкновенный фашизм» (16+)

ТВЦ

06.00 Х/ф «Родные руки» (16+)
07.50 Х/ф «Райское яблочко» (16+)
09.35 Х/ф «Один день для личной жизни» (16+)
11.30, 00.10 События
11.45 Анекдот-клуб «Нехмурые люди» (16+)
12.15 Х/ф «Женщины» (12+)
14.30 Московская неделя (12+)
15.00 Д/ф «Дорогие товарищи» (16+)
15.50 Д/ф «Охота на маньяка» (16+)
16.40 Д/ф «Настоящий детектив» (16+)
17.30 Х/ф «Жених из хорошей семьи» (12+)
21.15, 00.25 Т/с «Преимущество двух слонов» (12+)
01.15 Петровка, 38 (16+)
01.30 Х/ф «Беги, не оглядывайся!» (12+)
04.45 10 самых… (16+)
05.15 Актёрские драмы (16+)

РЕН ТВ

05.00, 04.25 «Самые шокирующие гипотезы» (16+)
06.00 «С бодрым утром!» (16+)
08.30, 12.30, 16.30 «Новости» (16+)
09.00 «Самая народная программа» (16+)
10.00 «Знаете ли вы, что?» (16+)
11.00 «Наука и техника» (16+)
12.00, 16.00 «112» (16+)
13.00 «Неизвестная история» (16+)
14.00 «Легенды и мифы» (16+)
16.55 «Документальный спецпроект» (16+)
19.00 Х/ф «Черный дрозд» (16+)
20.50 Х/ф «Мастер» (16+)
23.00 «Итоговая программа с Петром Марченко» (16+)
23.55 «Документальный спецпроект» (18+)
01.10 Т/с «На безымянной высоте» (16+)

5-КАНАЛ Петербург

05.00 Х/ф «Закон тайги-2» (16+)
16.00 Т/с «Пилигрим-3» (16+)



23.15 Т/с «Черные бушлаты» (16+)
03.00 Т/с «Свидетели» (16+)

ТВ3

06.00 Мультфильм (0+)
09.15 Х/ф «Зверопоиск» (6+)
11.00 Х/ф «Дети леса» (12+)
13.00 Х/ф «Белый шум» (16+)
15.00 Х/ф «Белый шум. Сияние» (16+)
17.00 Х/ф «Пророк» (16+)
19.00 Х/ф «Врата тьмы» (16+)
21.00 Х/ф «Хеллбой. Проклятие Горбуна» (16+)
23.00 Х/ф «Азраэль» (18+)
00.45 Х/ф «Пиковая дама. Зазеркалье» (18+)
02.00 Вокруг Света. Места Силы (16+)

Вниманию читателей! Руководство телеканалов оставляет за собой право вносить изменения в программы

ИП Кунакбаева Л.Н.
РИТУАЛ 077 СЕРВИС
Мы ничего не можем изменить, мы можем только помочь...
- Прощание в траурном зале
- Перевозка в морг, хранение покойных – БЕСПЛАТНО
- Полный комплекс ритуальных услуг БЕЗ ПЕРЕПЛАТЫ
- Оформление документов
- Продажа памятников, оградок, ритуальных принадлежностей, венков
- Выезд агента на дом круглосуточно

Качество услуги гарантируем
8 (922) 102-42-92 | 8 (904) 380-59-45
Магазин Ильича, 78 4-11-30
Реклама

Ритуальный салон «Память»
Все виды ритуальных услуг
- Похороны, кремация
- Гробы от простого до элитного
- Венки, корзины
- Кресты, памятники
- Перевозка в морг, хранение покойных в холодильной камере (бесплатно)

ДЛЯ ТЕХ, КТО БЫЛ ВАМ ОЧЕНЬ ДОРОГ!
Наш адрес: Полевской, ул. Ленина, 9А
5-55-66 (магазин)
4-12-50, 8 (901) 855-33-87
(круглосуточно)
Предъявителю купона СКИДКА 5%
Реклама

ПРОДАЕТСЯ УЮТНЫЙ ДАЧНЫЙ УЧАСТОК
с домом и баней, к/с «Красная Гора-1». 6 соток, садовый домик из бруса (17,3 кв.м + мансардное помещение 10 кв.м), отдельностоящая бревенчатая баня (14,5 кв.м) с отделкой и термоизоляцией. Выполнено межевание и регистрация в Росреестре. На участке плодоносящие ягодные кустарники жимолости, смородины, крыжовника, малины, яблони, вишни, 7 грядок сортовой клубники, много цветов. Три теплицы: 3 х 9; 7 х 2,5; 2 х 5 (карбонат, стекло). На участке есть электричество (счётчик), септики, туалет. Участок полностью готов к использованию – полный порядок, всё растёт и цветёт. Идеально для тех, кто хочет готовый урожайный участок без вложений. Цена 1,5 млн (торг). Тел: 8 (953) 054-88-76

Город проводил в последний путь

Шадрину Валентину Александровну	19.11.1929 – 01.06.2026
Плеханова Юрия Ивановича	05.12.1957 – 26.05.2026
Шляпникову Валентину Егоровну	03.12.1956 – 26.05.2026
Заводчикова Валерия Геннадьевича	28.05.1965 – 28.05.2026
Зенкову Нину Леонидовну	12.06.1941 – 29.05.2026
Сергееву Нину Григорьевну	23.04.1937 – 28.05.2026
Мальцева Андрея Анатольевича	10.01.1967 – 28.05.2026

Помяните их добрым словом

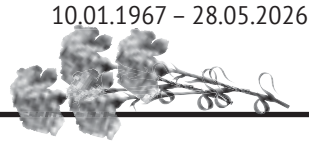

КУПИТЬ, ПРОДАТЬ, ОБМЕНЯТЬ

Частное бесплатное объявление вы можете подать: на купоне или по e-mail: dlg_pol@mail.ru

Продолжение. Начало на стр. 21

Доломитовая мука, фасовка по 30 кг, цена 150 руб./мешок. Возможна доставка. 8 (950) 19-35-260 Реклама

ПРИЁМ МАКУЛАТУРЫ: газеты, книги, журналы, архивы. Самовывоз. 8 (34350) 4-11-80, 8 (996) 17-00-225 Реклама

ОПИЛ В МЕШКАХ, возможна платная доставка. 8 (904) 38-78-942, 8 (982) 700-83-18 Реклама

Продам дрова берёзовые, ручная колка, горбыль пилёный; опил в мешках. 8 (952) 73-67-777 Реклама

ДРОВА У ХРАМА. 4 м³ – 11 тыс. руб. 8 (982) 633-60-96, с 9.00 до 17.00 Реклама

■ голландский **картофель** на посадку. **8 (982) 762-68-61**

■ **картофель** на еду, из ямки, цена 250 руб./ведро. От двух вёдер доставлю. **8 (908) 92-92-885**

■ алтайский **мёд** 2025 г. О цене договоримся. **8 (950) 644-570-6**

■ **морковь**, цена 50 руб./кг. **8 (953) 05-19-440**

■ виниловые **пластинки**; **гладильную доску**; **детское корытце**. **8 (953) 039-530-8**

■ **подгузники** для взрослых с тяжёлой степенью недержания, р-р М, в упаковке 30 шт., цена 700 руб. **8 (950) 640-170-4**

■ механическую **помпу** для воды, цена 500 руб.; фарфоровую **супницу**, цена 400 руб.; **банки** 0,7 и 0,5 л с крышками, цена 15 руб./шт., 0,35 л – цена 10 руб./шт.; новый белый **тюль**, цена 150 руб./пог. м. **8 (950) 200-70-41**

■ **рассаду капусты**. **8 (908) 918-57-47**

■ **новые сервизы**: чайный «Свадебный» на шесть персон, 22 предмета, цена 3500 руб.; кофейный «Осень» на шесть персон, 15 предметов, цена 1200 руб.; **боксёрскую грушу**, цена 2 тыс. руб. **8 (909) 019-12-40**

■ новую **тележку** на двух колёсах, цена 1100 руб. **8 (982) 68-940-65**

■ комнатный цветок **золотой ус** – домашний доктор, не только лечит, но и очищает воздух квартиры (вырастила большие кусты и очень дёшево продаю); **семена укропа** для лечения, как специя и на посадку. **8 (953) 380-67-26**

КУПЛЮ:

■ **значки**; **знаки**; **иконы**; **оклады**; **ордена**; **медали**; старинные **военные вещи**; **фото**; **монеты**; чугунное **литьё**; фарфоровые **статуэтки**; **книги**; **самовары**. **8 (904) 98-37-222**

Покупаем трактора, легковые автомобили. Безналичный, наличный расчёт. ИП Малеев А.С. 8 (902) 79-388-60 Реклама

Покупаем трактора, легковые автомобили. Безналичный, наличный расчёт. 8 (902) 79-388-60 Реклама

ВОЗЬМУ:

■ Приму с большой благодарностью любой метраж, **куски х/б ткани** для пошива изделий на СВО. Спасибо за помощь и понимание. **8 (912) 628-19-83**, Дом ветеранов

РАБОТА

ВАКАНСИИ:

■ Ищу **женщину** мыть пол в 1-ком. кв-ре (ю/ч), оплата по договору. **8 (908) 914-16-05**

В мясной магазин требуется УБОРЩИЦА. График работы 2/2, ночные смены. 8 (900) 20-90-410, Анна Реклама

Требуются охранники. Посты суточные, Полевской. 8 (912) 600-87-34 Реклама

ТРЕБУЮТСЯ: Реклама
■ горный мастер, график 5/2, з/п 7 тыс. руб./смена,
■ машинист экскаватора,
■ машинист бульдозера.
Вахта 20/10.
8 (953) 382-81-92

УСЛУГИ печатаются на правах рекламы

Заказ а/м «Газель». Грузоперевозки, переезды. Грузчики. Вывоз бытовой техники, старой мебели. 8 (34350) 4-11-80, 8 (953) 05-08-683 Реклама



Грузоперевозки. Переезды по городу и области. «Газель» 4,3 м. Грузчики. Вывоз бытовой техники. 8 (950) 64-78-400, 8 (982) 60-56-536, Леонид Реклама

Строительство домов, крыши, бани, заборы. Ремонт, отделка квартир, электрика, сантехника. Смета, договор. 8 (900) 045-111-5 Реклама

Чистка подушек (пух-перо) с заменой наперника. Экспресс-доставка. 8 (904) 38-168-24 Реклама

УСЛУГИ МАНИПУЛЯТОРА. Грузоподъёмность 3 т, стрела 7 м, кузов 2,2*5,2 м + люлька. 8 (902) 87-96-053 Реклама

Грузоперевозки «Газель» 4,2*2,2. Грузчики. Вывоз мусора. 8 (952) 743-32-23 Реклама

Срочный ремонт съёмных зубных протезов в любой день (не только в будни, но и в выходные и праздники). Съёмные зубные протезы любого уровня сложности. Специалист. Профессиональное оборудование. 8 (902) 87-33-510 Реклама

Натяжные потолки. Работаем без праздников и выходных. Выезд на замеры бесплатно. 8 (908) 911-26-56 Реклама

ВЕТЕРИНАРНЫЕ УСЛУГИ. Приём и выезд на дом. 8 (902) 87-51-400 Реклама

РЕМОНТ ПОЛОВ. СКРИПЫ! ЛАМИНАТ. 8 (902) 87-16-750 Реклама

Ремонт стиральных и посудомоечных машин, водонагревателей и др. бытовой техники. Выезд, гарантия. 8 (922) 61-91-547 Реклама

ЗАМКИ В НАЛИЧИИ. Установка на любые двери. Недорого. Не залезут. Гарантия. 8 (950) 658-13-91 Реклама







ДИАЛОГ
Полевская городская общественно-политическая газета
16+

Издатель: ГАУП СО «Редакция газеты «Диалог»
Газета перерегистрирована в Управлении Федеральной службы по надзору в сфере связи, информационных технологий и массовых коммуникаций по Уральскому федеральному округу, ПИ № ТУ66-01766 от 14.05.2019.
Выходит с 1997 г. Подписной индекс 32822.
Учредители: орган местного самоуправления Администрация Полевского муниципального округа Свердловской области, Дума Полевского муниципального округа Свердловской области, Департамент информационной политики Свердловской области.

Главный редактор: Е.А.Рыбчак
Журналисты: М.Сайфуллина, О.Лемешко, С.Попырина, О.Фролова, К.Койструб
Корректор: Н.Насибуллина
Оператор компьютерной вёрстки: А.Базаева

Адрес редакции и издателя: 623380, Свердловская обл., г.Полевской, мкр.Ялунина, д.7.
Тел.: 5-44-25. **E-mail:** dlg_pol@mail.ru
Подписка и доставка газет: 8 (922) 174-60-02
Рекламная служба: 8 (922) 197-90-65
Выпуск № 22 (2734) от 10.06.2026 г.

В соответствии с Законом РФ о средствах массовой информации редакция за СОДЕРЖАНИЕ рекламы ответственности НЕ НЕСЁТ, а также **может не во всём разделять точку зрения авторских публикаций, не гарантирует публикацию всех материалов, не рецензирует их и не возвращает. Рекламируемые товары подлежат обязательной сертификации, услуги – лицензированию**. Номер отпечатан в типографии ГБУ СО «Редакция Газеты «Областная газета». 623700, Свердловская область, г. Березовский, ул. Красных Героев, 10. По заказу ИП Ветровой С.О. ОГРНИП 319665800218993. Сдача номера в печать по графику – 18.00, фактически – 18.00. **Объём 6 печ. л. Заказ 1218.** Цена свободная. **Тираж 3000 экз.**

Какие месяцы мы выбираем для отпуска

Очевидно, самым популярным временем для отпуска в России являются лето и первый месяц осени

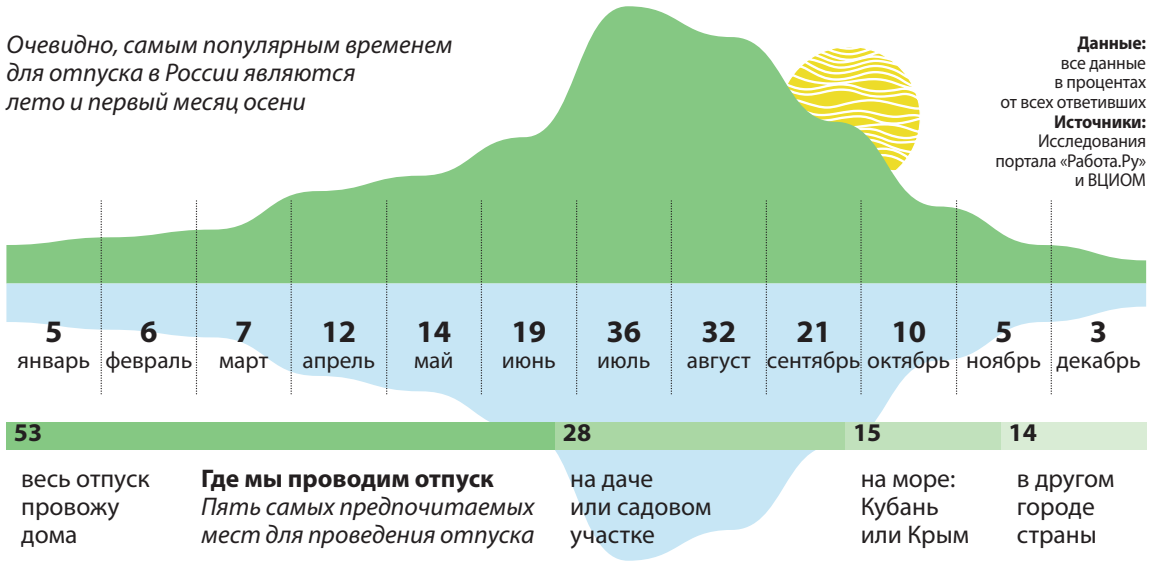

Данные: все данные в процентах от всех ответивших
Источники: Исследования портала «Работа.Ру» и ВЦИОМ

Где мы проводим отпуск
Пять самых предпочитаемых мест для проведения отпуска

Друзья, мы тут подумали про отпуск, когда лучше уехать – чтобы не прогадать с погодой и ценой? И изучили свежие опросы, чтобы выяснить, какие месяцы в тренде у российских туристов. Спойлер: лето по-прежнему рулит, но появился интересный сдвиг в сторону бархатного сезона.

Согласно исследованию сервиса «Работа.ру», в котором участвовали тысячи респондентов, рейтинг желаемых месяцев для отпуска выглядит так:

- **Июль** — 36% голосов. Пик лета, разгар сезона и абсолютный лидер.
- **Август** — 32% голосов. Жарко, солнечно и всё ещё по-летнему.
- **Сентябрь** — 21% голосов. А вот и главный сюрприз! Бархатный сезон уверенно обгоняет июнь (19%) и май (14%). Люди всё чаще выбирают отдых в начале осени .
- **Месяцы-аутсайдеры**

Зимой брать отпуск у нас не принято. Самые непопулярные месяцы — январь и ноябрь (всего по 5%). Декабрь замыкает рейтинг с показателем всего 3%. После длинных новогодних каникул люди предпочитают копить дни на тёплое время года.

Почему так? С одной стороны, мы хотим поймать солнце и прогретое море (41% планируют поездку на побережье). С другой стороны, в игру вступает прагматизм:

- **Финансовая выгода**. Лучше всего брать отпуск в месяцы с максимальным количеством рабочих дней. По деньгам самые выгодные в 2026 году — июль (23 рабочих дня), а также апрель, сентябрь, октябрь и декабрь (по 22 дня). В эти дни стоимость рабочего дня ниже, и вы потеряете меньше в деньгах.
- **Продление отдыха**. С другой стороны, если хочется отдыхать дольше, выгодно брать дни между праздниками (например, в мае или в начале ноября), чтобы получить длинные каникулы за меньшее количество дней отпуска .

А какой месяц выбрали бы прямо сейчас, если бы завтра можно было улететь?

Купон бесплатного частного объявления

Ящики для купонов находятся по адресам: «Монетка» (Коммунистическая, 2), **кулинария** (К.Маркса, 21), **«Тройка»** (З.Бор-1, 4), **«Фермер»** (К.Маркса, 1), **«Булочная»** (Декабристов, 7), **«Монетка»** на конечной остановке в мкр-не З.Бор-II.

Сбор объявлений производится в **СРЕДУ**

Объявления в рубрике «УСЛУГИ» публикуются ТОЛЬКО ПЛАТНО

Напишите Объявление ТОЛЬКО В ОДНУ РУБРИКУ аккуратнои разборчиво. Ваше объявление будет опубликовано ОДИН РАЗ В ГАЗЕТЕ «ДИАЛОГ»

10 июня 2026 г.

Текст объявления: _____

Телефон или адрес: _____

Зелёная подписка
в редакции газеты «Диалог»
1 Собери макулатуру
2 Принеси в редакцию (Ялунина, 7)
Принимаем макулатуру по 2,5 руб./кг
в среду, четверг и пятницу с 9.00 до 15.00
8 (922) 174-60-02
✔ газеты ✔ журналы ✔ книги
Вы – сдаёте нам макулатуру
Мы – вычитаем её стоимость из цены подписки

ПРИСОЕДИНЯЙТЕСЬ К ДИАЛОГУ
в группах ПроПолевской
Будем друзьями!

СЛУХОВЫЕ АППАРАТЫ
МЫ ПОМОГАЕМ ЛЮДЯМ СЛЫШАТЬ
ВЫЕЗД СПЕЦИАЛИСТА НА ДОМ И ТЕСТ СЛУХА БЕСПЛАТНО!
ПРОДАЖИ ПРОВОДИТ СУРДОАКУСТИК
22 ИЮНЯ с 13.30 до 14.30 в АПТЕКЕ
г. Полевской, ул. Коммунистическая, 8
АКЦИЯ! 6 БАТАРЕЕК ЗА 200 Р.
СКИДКА до 25%
8-800-250-30-59 звонок бесплатный
ЦЕНЫ от 8000 до 55 000 Р.
ИМЕЮТСЯ ПРОТИВОПОКАЗАНИЯ. НЕОБХОДИМА КОНСУЛЬТАЦИЯ СПЕЦИАЛИСТА
Реклама

Реклама
ПроПолевской.РФ
ИНФОРМАЦИОННЫЙ ПОРТАЛ
МОЙ ГОРОД МОЯ ГАЗЕТА МОЙ САЙТ

Реал
КАЧЕСТВО, ГАРАНТИЯ, СЕРВИС
ПЛАСТИКОВЫЕ ОКНА
Остекление балконов
Мягкие окна
Натяжные потолки
Корпусная мебель
Большой выбор межкомнатных и сейф-дверей
Акция! Скидки пенсионерам на пластиковые окна 30%
Рассрочка 0%
МЫ ПЕРЕЕХАЛИ!
ул. Вершинина, 10А
Новый рынок (левый павильон у входа)
8(965) 531-44-44
Реклама

13 июня с 10.00 до 11.00 в аптеке «ФармаПартнёрПлюс», ул. Коммунистическая, 8
СЛУХОВЫЕ АППАРАТЫ
вкладыши – 30 руб., батарейки (Германия) – 250 руб.
Усилители звука от 2500–3500 ₽
Аналоговые от 15 000 ₽
Цифровые не требующие компьютерной настройки от 21 900 ₽
● ПОДБОР, ● НАСТРОЙКА, ● ГАРАНТИЯ.
Товар сертифицирован
ВЫЕЗД СПЕЦИАЛИСТА НА ДОМ (бесплатно) 8 (912) 858-07-54
ИМЕЮТСЯ ПРОТИВОПОКАЗАНИЯ, НЕОБХОДИМА КОНСУЛЬТАЦИЯ СПЕЦИАЛИСТА
Реклама

ВНИМАНИЕ! СТРОИТЕЛЬНАЯ БРИГАДА!
Все виды работ из нашего материала!
- Заборы, веранды, отмостки, фундамент, полы, внутренняя отделка
- Бани, сараи, навесы, террасы
- Замена и ремонт кровли
- Замена венцов, поднимаем дома на домкраты
Строительство домов с "нуля". Работаем без выходных!
8-982-698-39-53, Николай
Реклама ИНН 366321654161

Есть новость?
ЗВОНИ!
8 (922) 174-60-02
Реклама

ВЫСТАВКА ПАМЯТНИКОВ
* Установка
* Отсыпка мраморным щебнем
* Вазы, венки, цветы
* Стеллы, скамейки
* Деревянные кресты
При наличном расчёте СКИДКА 5%
Индивидуальный подход
8-953-00-677-48 8-912-21-249-83
ivan_olyunin@mail.ru
При оформлении заказа из мрамора мраморная ваза в ПОДАРОК
Реклама

ВСЕ ВИДЫ СТРОИТЕЛЬНЫХ РАБОТ!
РЕСТАВРАЦИЯ ДОМОВ И ФУНДАМЕНТОВ
- Дома, бани, печи с нуля
- Сайдинг, хозблоки, веранды
- Заборы, замена кровли и полов в доме
- Замена венцов в доме
- Поднятие на домкраты
- Внутренняя отделка, фундаменты, отмостки
ВЫЕЗД НА ЗАМЕРЫ В ДЕНЬ ОБРАЩЕНИЯ
РАБОТАЕМ БЕЗ ВЫХОДНЫХ!
8-929-219-79-18, 8(343)382-59-56
Реклама ИНН 665894328870

Телефон рекламной службы газеты «Диалог»:
8 (922) 197-90-65
Реклама