Любимый город
Заречный
№ 33 от 27 августа 2026 г.

В Мезенском живут настоящие энтузиасты спорта. Сергей и Екатерина НЕКРЫЛОВЫ много лет личным примером продвигают здоровый образ жизни среди односельчан и воспитали немало последователей и единомышленников. Благодаря им в селе успешно работает спортивно-туристический клуб «Ермак», объединяющий сторонников ЗОЖ широкой возрастной категории от 6 до 60+. Ермаковцы активно и увлекательно проводят свободное время на тренировках и в походах, укрепляя силу духа, развиваясь физически и приобретая полезные для жизни навыки. Главное, что всех объединяет – это спорт, дружба и любовь к родному краю.











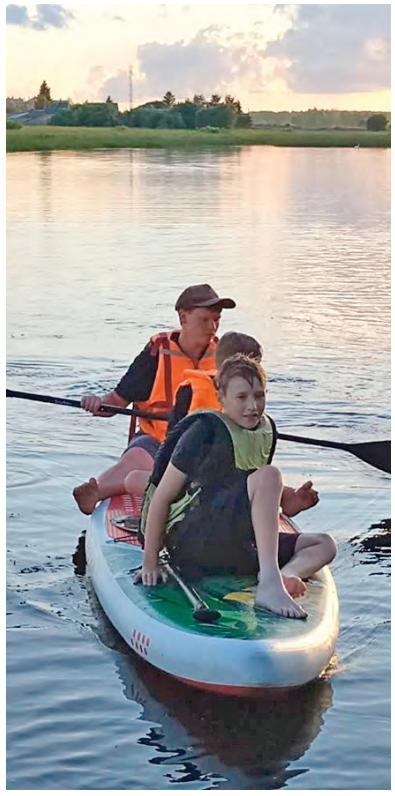





«ЕРМАК» – ЭТО СПОРТ И ДРУЖБА!

«Началось всё ещё в девяностые, – вспоминает руководитель мезенского клуба «Ермак» **Сергей НЕКРЫЛОВ**. – *У нас в Мезенке всегда были ребята, которые хотели заниматься спортом вне школы, надо было поощрять это стремление. Когда-то нас очень поддерживали совхоз «Мезенский» и лично директор **Юрий Кондратьевич ШИФ**. Рядом с совхозной конторой был хоккейный корт, где гоняли шайбу, также мы одно время занимались в красном уголке. А возле нашего учительского дома каждое лето играли в волейбол – площадку на поляне тоже сами оборудовали, жаль, что её потом пришлось убрать. Когда построил гараж, там организовалась «народная качалка» – я повесил два мешка с песком, принес штангу, гантели, парни стали приходить тренироваться, места стало маловато для всех желающих. Решили подыскивать помещение для спорта. При поддержке старосты **Ольги Петровны ПАТРУШЕВОЙ** нам разрешили использовать подвал сельской управы, а порядок там мы наводили с ребятами, очистили от мусора, побелили-покрасили. Перенёс туда свои спортивные снаряды, плюс из тренажёрки на лодочной станции нам отдали кое-что, ещё три новых тренажёра нам подарила мэрия. В общем, всем миром оснастили зал, начали там заниматься – не только школьники, но и взрослые. Я больше с парнями, им силовые виды спорта интереснее, а Екатерина Валерьевна взяла на себя общефизическую подготовку – и с учениками своими занятия по гимнастике проводила, и с женщинами по вечерам. Также теннис настольный, стрельба по мишеням из пневматической винтовки, волейбол много лет, хоккей. И выезды на природу, конечно, и зимой, и летом. В общем, стараемся все эти годы приобщать народ к здоровому образу жизни. А официально клубом «Ермак» мы стали лет двадцать назад».*

База спортклуба «Ермак» и сегодня находится в цоколе здания на ул. Трактовой, 38 в с. Мезенском. Там есть атлетический и теннисный залы и тир. Но в основном занятия под руководством **Сергея Ивановича** и **Екатерины Валерьевны НЕКРЫЛОВЫХ** проходят на свежем воздухе – для здоровья это большой плюс.

После реконструкции школьного стадиона появилось прекрасное место для проведения тренировок и турниров по волейболу, футболу, хоккею. А покупка катамаранов и сапбордов расширила географию спортивно-туристического клуба – сплавы по рекам и тренировки на воде стали частью обязательной программы. Кроме того, в клубе занимаются скалолазанием – снаряжение для этого тоже имеется. Мезенские спортсмены, как и давший клубу имя легендарный атаман и покоритель Сибири, не сидят дома. Каникулы для «Ермака» всегда увлекательная, насыщенная событиями и по-настоящему семейная история.

*«У нас на подъёме не только волейбол и футбол, но и туризм. С нами вместе Урал покоряют наши с Сергеем Ивановичем внуки Степан и Лидия, сын Константин участвует в поездках в качестве инструктора, как и наши бывшие воспитанники, а ныне тренеры и первые помощники **Сергей КРАСНОВ, Геннадий ЧУВАШОВ, Максим САТУКОВ, Сергей БЕЛОЗЁРОВ,*** – рассказывает учитель школы №6, соруководитель и неизменный автор видеорепортажей о жизни клуба «Ермак» **Екатерина НЕКРЫЛОВА**. – *Спорт у нас в Мезенском уважают многие семьи, и многие родители с удовольствием помогают нам организовать походы и сплавы, и конечно, сами в них участвуют. Могу привести в пример семьи **КРАСНОВЫХ, БЕТЕХТИНЫХ, РЕЧКАЛОВЫХ, ЧЕБАКОВЫХ, ИВАНОВЫХ, ЛОГИНОВЫХ и ЗВЕРЕВЫХ**».*

Нынешнее лето было не слишком щедрым на хорошую погоду, но это не помешало мезенским спортсменам провести его интересно. К примеру, ярким событием июня для «Ермака» стал праздник в День России с волейбольным турниром и дружеским матчем на футбольном поле с командами из Белоярского района. А август порадовал почётной «бронзой» на выездных, во всех смыслах жарких соревнованиях по волейболу и весёлым празднованием Дня физкультурника. Летопись «Ермака» наполнена незабываемыми моментами. Кататься на катамаране и сапбордах, жить в палатках, наслаждаться воздухом и природой, сидеть вечером у костра и вести разговоры под звёздами – всё это помогает не только почувствовать красоту окружающего мира, но и помогает понять, какое оно, настоящее единство.

«Мы постоянно делаем вылазки на природу, и в походах тоже занимаемся спортом, устраиваем матчи и спортивные состязания. В течение учебного года проводим активные выходные в лесу у мезенской водонапорной башни, выезжаем в Смолинскую пещеру, на Асбестовские и Колюткинские скалы. А летом стремимся к воде. Одни из любимых мест для тренировок – наше Белоярское море и озеро в деревне Чудово, порог Ревун на реке Исети. В этом году вместе со школьниками и их родителями мы совершили прекрасный поход по реке Реж, получили массу впечатлений», – продолжает рассказ Екатерина Валерьевна. К слову, все подробные отчёты о достижениях и приключениях «Ермака» с видео и фотографиями можно найти на страничке спортивно-туристического клуба ВКонтакте.

Главное для «Ермака» – не победы (достигать которых ребята, тем не менее, упорно готовятся на регулярных тренировках – дисциплина в клубе железная), а сама атмосфера, радость встречи, взаимная поддержка, крепкая связь спортивных поколений. Спорт учит уважению, взаимовыручке и любви к Родине, уверены руководители спортклуба «Ермак». Когда дети выходят на поле или площадку, за ними стоит не только команда, но и семьи, тренеры, друзья, и именно из таких моментов складывается настоящая спортивная жизнь села: простая, живая, честная и очень важная.

«Трижды в неделю собираемся на футбольном поле, на тренировки по волейболу – каждый день, оттачиваем мастерство, регулярно устраиваем дружеские матчи, в том числе между нашими воспитанниками и их родителями, – рассказывает **Сергей НЕКРЫЛОВ**, за плечами которого большой спортивный стаж и педагогический опыт. – *Спасибо за поддержку нашей Мезенской школе, есть где позаниматься, в том числе и баскетболом, и хоккеем. Волейбол у нас в почёте, сложились три крепкие команды – мезенские школьники, ветераны, молодёжь. К себе приглашаем волейболистов из Белоярского района и к ним ездим на игры – постоянно в Кочневское и в Белореченский, там отличные большие залы, приятно бросать мяч на просторе. Честь нашего клуба защищают не только мужчины, но и девушки – опытные игроки **Наталья НОВИКОВА**, **Ирина БЕТЕХТИНА** и молодые, но перспективные **Дарья ПРОЗОРОВА** и **Ангелина ГОЛУБЕВА**. Приятно, что наши повзрослевшие воспитанники не бросают спорт – многие, став родителями, продолжают с нами тренироваться и ходить в походы, а некоторые наши доморощенные спортсмены даже играют в высшей лиге за БАЭС в волейбол и баскетбол. **Владимир КРАСНОВ, Иван СУББОТИН, Сергей РЕЧКАЛОВ, Олег ТКАЧУН, Степан МИХАЛЕВ, Валерий БЕЛОУСОВ, Александр ДЕРЯБИН** вместе со мной всегда готовы сразиться за Мезенку на соревнованиях».*

Клуб «Ермак» – это настоящее содружество, объединяющее жителей села Мезенского, и самый активный участник массовых мероприятий. Ближайший большой праздник спорта запланирован 29 августа – на стадионе Мезенской школы №6 при поддержке центра досуга «Романтик» и Управления культуры и спорта МО Заречный состоится первый фестиваль ГТО, где можно будет пройти испытания комплекса «Готов к труду и обороне». Начало матчей в 10.00, ГТО с 15.00. Также мезенцев ждёт развлекательная программа. Присоединяйтесь!

Оксана КУЧИНСКАЯ

30 АВГУСТА – ДЕНЬ ПЕНСИОНЕРА В СВЕРДЛОВСКОЙ ОБЛАСТИ

**Дорогие ветераны,
представители старшего поколения!**

От имени Совета ветеранов, пенсионеров МО Заречный сердечно поздравляю Вас с Днём пенсионера Свердловской области!

Свердловская область стала первым субъектом Российской Федерации, где появился собственный региональный праздник, посвященный пожилым людям. Этот праздник – ещё один важный повод сказать Вам слова благодарности. Многие из Вас долгие годы добросовестно работали на благо города, растили детей, а сейчас щедро делятся своим богатым жизненным опытом, занимаются патриотическим воспитанием молодежи, сохраняют активную гражданскую позицию, участвуют в общественной жизни города.

Желаю Вам крепкого здоровья, бодрости духа и активного долголетия! Пусть Вас всегда окружает забота и внимание близких,

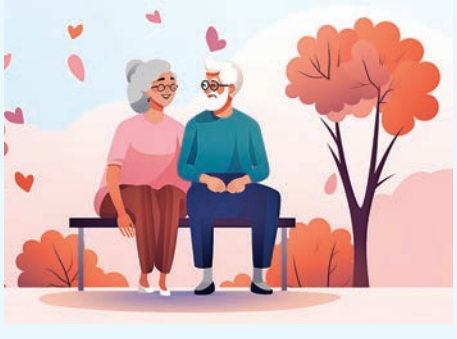

а в домах царят мир и благополучие. Пусть жизнь будет счастливой, наполненной радостью, интересными встречами и новыми добрыми делами!

**С уважением,
В.И. ПУПЫШЕВ, председатель Совета ветеранов, пенсионеров МО Заречный**

1 СЕНТЯБРЯ - ДЕНЬ ЗНАНИЙ

**Дорогие школьники и студенты,
педагоги и родители!**

**Сердечно поздравляю вас
с Днём знаний
и началом нового учебного года!**

Этот добрый и светлый праздник дорог каждому из нас: он вновь и вновь возвращает нас в школьные годы, объединяет поколения, наполняет сердца ожиданием новых открытий.

Особенно волнителен этот день для первоклассников. В этом году более 350 ребятишек нашего округа впервые сядут за школьные парты, чтобы открыть для себя мир знаний.

Для учеников выпускных классов начинается ответственный этап – подготовка к экзаменам и выбор будущей профессии. Пусть этот учебный год станет для них временем уверенных решений, настойчивости и успешных достижений.

Наши уважаемые учителя 1 сентября начинают новый этап большой, кропотливой и очень важной работы, где от них потребуют-



ся терпение и доброта, увлеченность своим делом и искренняя любовь к детям!

Всем школьникам и студентам желаю отличных оценок, творческих открытий и успехов!Учителям – старательных и увлеченных учеников! А родителям – мудрости и гордости за достижения своих детей!

Пусть для всех новый учебный год будет плодотворным, интересным и счастливым!

**Глава муниципального округа Заречный
А.В. ЗАХАРЦЕВ**

ОТ ПЕРВОГО ЛИЦА

Учеников Гагарской школы ждут в СОШ № 6 села Мезенского – именно здесь им предстоит начать новый учебный год. Причина тому – подрядчик, нарушивший сроки и технологию при ремонте школьного здания.

19 августа Глава Заречного Андрей ЗАХАРЦЕВ выезжал в гагарский филиал школы №6, чтобы совместно с представителями следственного комитета и прокуратуры оценить состояние здания, в котором проходит капитальный ремонт кровли. Помещения были залиты во время ливней, и теперь учебные занятия в Гагарке проводить не представляется возможным. Подробно о внештатной ситуации и принятых по итогам визита решениях Андрей Владимирович рассказал на своей странице в социальной сети «ВКонтакте»:

– Учащиеся Гагарской школы – 140 сельских детей – начнут учебный год в здании СОШ № 6 села Мезенского. Причина тому – подрядчик, нарушивший сроки и технологию, установленные муниципальным контрактом.

На здание Гагарской школы сегодня больно смотреть: основательное, добротное, простоявшее почти 70 лет, оно повреждено одномоментно и существенно. Конечно, оно требовало серьезного ремонта, который мы запланировали еще в прошлом году. Начать необходимо было с кровли, чтобы потом уже можно было заняться фасадом и внутренними работами. Подготовили проектную документацию, получили положительное заключение Госэкспертизы и в мае нынешнего года подписали муниципальный контракт.

Подрядчик приступил к работам на месяц позднее, чем предусматривал контракт. Задержку объяснял плохой погодой. Первого июля разобрал всю кровлю целиком (хотя контрактом предусмотрены поэтапные работы). Сильные ливни, характерные для нынешнего лета, залили здание насквозь. Как итог – разрушение потолка, повреждение перекрытий, образование плесени...











Подрядчику систематически направлялись претензии, переговоры велись устно и письменно, он обещал все восстановить. Обещает до сих пор. Сегодня на объекте не было ни одного работника. Сотрудники школы говорят, что за весь период исполнения контракта больше трех человек на работы не выходило. Заместитель директора подрядной организации, отвечающий за объект, со своей виной не соглашается и продолжает ссылаться на неблагоприятную погоду. Степень его ответственности будут устанавливать надзорные органы после проведения экспертиз и проверок. Сегодня вместе со мной на осмотр здания приезжали руководители Белоярской межрайонной прокуратуры и Следственного комитета. У подрядчика запрошены документы.

Только что я завершил встречу с родителями гагарских школьников. Разговор непростой, недовольство людей понятно. Надеюсь, что и нас родители услышали. Мы ни в коем случае не бросим эту ситуацию. Выделили 5 миллионов на контракт, будем чистить крышу от шлака, менять теплоизоляцию. Проведем экспертизу несущих конструкций. Если результаты экспертизы покажут, что балки сохранились в нормальном эксплуатационном состоянии, разработаем проектно-сметную документацию на ремонт и в бюджете следующего года заложим средства на него. И в следующем году должны отремонтировать здание.

Для учеников Гагарской школы организовано обучение в здании Мезенской школы. Кабинеты подготовлены, расписание составлено, подвоз ребят и их питание будут осуществляться. Мы понимаем, что для кого-то из родителей и младших школьников обучение в Мезенке может быть менее удобным. Но безопасность и благополучие детей – главный приоритет.

Надеюсь, что никому не придет в голову спекулировать этой очень непростой ситуацией ради громких обвинений и пустых лозунгов. Виновных будут устанавливать надзорные органы. А если кто-то захочет оказать реальную поддержку, мы всегда открыты для диалога.

ЛЮДИ О ГОРОДЕ. ГОРОД ДЛЯ ЛЮДЕЙ

ДЕТИ И МОЛОДЁЖЬ: РАЗВИТИЕ РАДИ БУДУЩЕГО

Уже через несколько дней мы вступаем в новую осень, в золотой сентябрь, который традиционно связан у нас с Днём рождения нашего любимого города. А значит есть повод поговорить о Заречном. Наша редакция задала вопросы представителям разных сфер жизни округа: что изменилось в лучшую сторону, какими результатами можно гордиться, к каким перспективам стремиться? В этом номере газеты расскажем о важных изменениях в сфере образования, спорта, молодежной политики – всех тех направлений, в центре которых – дети.

Игорь СОЛОВЬЁВ, начальник МКУ «Управление образования МО Заречный»:

Для развития способностей

– Если говорить об изменениях в сфере образования за последние годы, то прежде всего хочется отметить Центр детского творчества, где появился сетевой центр компетенции, который мы между собой называем «атомкласс». Он оснащен новой компьютерной техникой, включая 3D-принтеры, которые дают возможность воспитанникам работать над интересными проектами на хорошем оборудовании, развивая свои инженерные способности.

В наших образовательных организациях появилось три новые «Точки роста»: в школах № 1, № 6и № 7. Они оснащены оборудованием для учебных процессов по таким предметам, как химия, физика, информатика, что дает возможности для получения дополнительного обучения.

Одна из главных побед – Заречный дважды стал победителем кубка «Школы Росатома». В качестве приза город получил дополнительные средства на развитие образования. Считаю, что в этом большая заслуга всей команды Центра детского творчества.

Для комфорта и безопасности

– Большое внимание уделяем техническому состоянию наших школ и детсадов. В первую очередь занимаемся ремонтом крыш, коммуникаций. Я понимаю, что всем хочется видеть красивые кабинеты. Но начинать надо с более важных моментов, пусть и не всегда заметных внешне.

Также хотелось бы отметить школьные стадионы. На сегодняшний день они имеются в школах №1, №2, №6 и №7. Скоро к ним присоединится и школа №3, где тоже ведется строительство. Надеюсь, что в следующем году мы завершим этот проект, и тогда новыми современными спортивными площадками будут располагать пять школ.

Для молодёжных проектов

– Нельзя не сказать о проекте в сфере молодежной политики. В следующем году планируется сделать капитальный ремонт в здании бывшей молочной кухни, где разместится Молодежный центр «Горячий цех». Этот проект очень активно обсуждался с молодежью. Напомню, там появится зал для проведения мероприятий, помещения для различных клубов по интересам, студия звукозаписи, пространства для составления и продвижения интернет-контента. В следующем году будет сделан серьезный шаг к реализации этого проекта.

Сергей ЕВСИКОВ, директор ДЮСШ «СК «Десантник»:

О развитии спорта

– В Заречном за последние годы проведено большое количество мероприятий патриотической и спортивной направленности. Ежегодно – около двухсот соревнований, слётов и различных чемпионатов, где организаторами выступают спортшкола «Атом» и наш спортивный клуб «Десантник». Это мероприятия окружного, областного и даже всероссийского уровня. Соревнования по подводному плаванию, по фитнес-аэробике, по фехтованию, по боксу, карате и другим единоборствам. Все эти состязания собирают большое количество участников и болельщиков, проходят в праздничной обстановке. Их проведение осуществляется во многом благодаря поддержке администрации округа – очень важно, что муниципалитет заинтересован в пропаганде здорового образа жизни, в продвижении физкультуры и спорта. Отдельно хочу отметить большой вклад в развитие спорта со стороны Белоярской АЭС.

О патриотическом воспитании

– Очень важное направление в работе с детьми и молодежью – патриотическое. В последние годы оно получило новый импульс. Мы проводим военно-спортивные сборы в летнем лагере Военно-патриотического центра имени Бубнова. Эта площадка – бывшая база отдыха летчиков. Её удалось частично переоборудовать, решить вопросы безопасности и быта. Там ребята отдыхают и тренируются. Помимо спортивной подготовки с ними проводят занятия по патриотическому воспитанию. На некоторые уроки к ним приходят интересные гости: военные и пожарные, ветераны и Герои России. В наших планах сделать эти сборы круглогодичными.

Ребята из «Десантника» часто и с удовольствием ходят на экскурсии в Музей боевой славы, где им живо и интересно рассказывают о военной истории нашей страны.

Традиционно в августе проводим соревнования по карате памяти Валерия Юрьевича БУБНОВА на призы Белоярской АЭС, которые собирают большое количество участников. Вообще, убежден в том, что мы должны свято хранить память о героической истории нашей страны и учить подрастающее поколение гордиться своей Родиной и своими земляками. И, на мой взгляд, в Заречном эта работа ведется на хорошем уровне.

Записал Сергей ОЧИНЯН

НОВОСТИ РЕГИОНА

«КРЕПКАЯ СЕМЬЯ»: КАК СВЕРДЛОВСКАЯ ОБЛАСТЬ ДЕЛАЕТ СТАВКУ НА ПОДДЕРЖКУ СЕМЕЙ

Свердловская область уверенно удерживает статус одного из самых активных регионов в сфере семейной политики. Партийный проект «Крепкая семья» здесь давно вышел за рамки формальных мероприятий: он стал реальной системой поддержки, которая охватывает самые разные категории – от молодых студенческих пар до многодетных родителей и семейных династий.

ПРОЕКТ КРЕПКАЯ СЕМЬЯ

Что стоит за названием

Проект «Крепкая семья» – это не просто набор социальных мер, а комплексная стратегия укрепления института семьи. В фокусе внимания – демография, материнство и отцовство, безопасность детского отдыха, качество школьного питания, а также поддержка старшего поколения и молодых семей. Главная цель – создать в регионе такую среду, где семья чувствует себя защищённой, а рождение детей становится не риском, а осознанным и поддерживаемым выбором.

Координатор и подход

Региональным координатором проекта выступает **Евгений ШАПОВАЛОВ,** первый заместитель министра социальной политики Свердловской области. Под его руководством проект развивается не только по федеральным лекалам, но и за счёт собственных, нередко новаторских решений. Регион не просто исполняет указания сверху – он генерирует практики, которые затем становятся примером для других субъектов страны.

Так, именно в Свердловской области зародились идеи корпоративного демографического стандарта и школы семейного бизнеса. Сегодня эти инициативы уже масштабированы на федеральный уровень, а регион продолжает искать новые точки роста.

Результаты, которые можно посчитать

Цифры говорят сами за себя. В Свердловской области сегодня проживает почти 87 тысяч многодетных семей – с 2012 года их количество выросло в три раза. За годы работы проекта выдано 114134 сертификата областного материнского капитала, причём более 2,5 тысяч – только в текущем году. Каждая седьмая многодетная семья, получившая маткапитал, смогла улучшить жилищные условия.

В 2026 году объём финансовой поддержки семей достиг новых масштабов: введены выплаты на общую сумму свыше 450 млн рублей. Среди ключевых мер – поддержка молодых мам, студенческих семей и новорождённых.

Губернатор Свердловской области, секретарь регионального отделения «Единой России» **Денис ПАСЛЕР** представил новый пакет социальных инициатив:

- выплаты молодым мамам до 23 лет на погашение процентов по ипотеке – до 500 тысяч рублей;
- электронный сертификат на 50 тысяч рублей для новорождённых на товары первой необходимости;
- компенсация аренды жилья для студенческих семей – до 15 тысяч рублей в месяц при условии очного обучения обоих супругов.

Прикладные проекты и признание

Проект активно работает «на земле»: партийный актив реализует прикладные инициативы, которые напрямую улучшают жизнь семей. Например, в рамках акции «Везу детей безопасно!» родильные дома региона оснащаются автолюльками. При выписке семьи могут взять кресло в краткосрочную аренду или воспользоваться им безвозмездно, если не успели приобрести своё.

Также активисты следят за стандартизацией «подарка для новорождённого» и продвигают региональный стандарт работы молочных кухонь.

Успехи региона получают и всероссийское признание. В августе 2026 года многодетная семья **ЧЕРВЯКОВЫХ** из Первоуральска стала победителем Всероссийского конкурса «Семья года» в номинации «Семья – хранитель традиций». А знаком «Совет да любовь» уже награждены более 75 тысяч свердловских пар-юбиляров.

Взгляд вперёд

Регион не останавливается на достигнутом. Сейчас прорабатываются новые меры поддержки: введение прогрессивного областного материнского капитала при рождении третьего и каждого последующего ребёнка, единовременные выплаты на улучшение жилищных условий для молодых родителей, ежемесячные пособия, перевод студентов-родителей на бюджетные места и предоставление им индивидуальных учебных планов.

Координатор проекта Евгений ШАПОВАЛОВ отмечает: *«Я считаю, что сейчас задача, которую мы ставим перед собой всей страной, она одна из самых главных. Потому что не будет у нас семьи, не будет рождения детей, не будет России».*

Сегодня Свердловская область показывает, что системная и адресная поддержка семьи – это не абстракция, а конкретные решения, меняющие жизнь к лучшему. И именно такой подход делает проект «Крепкая семья» по-настоящему значимым для тысяч уральских семей.

На правах рекламы



БЕЛОЯРСКАЯ АЭС ИНФОРМИРУЕТ

НОВЫЙ ВЕКТОР РАЗВИТИЯ

Городской Совет ветеранов обратился на Белоярскую АЭС с просьбой организовать экскурсии для зареченских пенсионеров. Тур «Заречный и БАЭС – новый вектор развития» включает автобусную поездку по всем «атомным» территориям города – от бульвара Алещенкова до сквера Муракова, обзорную экскурсию по 4 энергоблоку и выезд на площадку строительства БН-1200М, откуда открывается вид на современную Белоярскую АЭС.



Людмила Вениаминовна Воронова, Владимир Ильич Пупышев, Ольга Аркадьевна Гунбина и Константин Дмитриевич Гуторов.

«Когда я приехала в Заречный, за улицей Кузнецова не было ничего – один лес, весь микрорайон мы выстроили своими руками...», – рассказывает **Ольга Аркадьевна ГУНБИНА,** пока автобус проезжает мимо новых высотных домов на улице Победы. Многие из тех, кто сидят в автобусе, помнят город совсем маленьким, а Белоярскую АЭС – с тремя энергоблоками, и каждый пассажир причастен к созданию города таким, каким мы его знаем и любим. В ходе экскурсии становится понятно, насколько едины судьбы развития города и атомной станции.

Вы знали, например, что первые улицы в нашем городе назывались «линиями» как на Васильевском острове Ленинграда, потому что первые бригады строителей были как раз оттуда? Именно в честь этих молодых ребят потом была названа улица Ленинградская.

Улица Невского не имеет отношения к великому князю, а названа в честь первого директора Белоярской АЭС **Владимира НЕВСКОГО.** Улица Алещенкова носит имя разработчика первых реакторов БАЭС **Петра АЛЕЩЕНКОВА.** И даже будущий бульвар Лейпунского, грант на благоустройство которого Заречный выиграл в этом году, будет посвящен академику, занимавшемуся реакторами БН.

Для первой группы экскурсантов рассказ о городе составила руководитель Общественной приемной Росатома **Людмила ВАХРУШЕВА,** о станции рассказал начальник отдела радиационной безопасности **Игорь ПОЛИЩУК,** а после экскурсии гостей встретили лично директор Белоярской АЭС **Юрий НОСОВ** и директор «Уралэнергоремонта» **Виталий ОЛЕЙНИКОВ.**

«Экскурсия произвела на нас большое впечатление. Мы смогли увидеть, как развивается атомная энергетика, оценить масштаб и сложность задач, которые ежедневно решают специалисты БАЭС. Это настоящее событие, позволившее ощутить преемственность традиций и гордость за наш город атомщиков. Желаем коллективу Белоярской АЭС успехов, надёжной и безопасной работы, и благополучия каждому сотруднику!», – выразил от имени участников тура благодарность председатель Совета ветеранов МО Заречный **Владимир ПУПЫШЕВ.**

На Белоярской АЭС в рамках тура «Заречный и БАЭС – новый вектор развития» побывает 200 пенсионеров.



БУДУЩИЕ КАДРЫ ДЛЯ АЭС

В Белоярском многопрофильном техникуме, учебные корпуса которого расположены в посёлке Белоярском и городе Заречном, в 2026 году впервые осуществляется набор на специальность «атомные электрические станции и установки», по которой готовят специалистов-техников.

Решение о наборе принято в связи с предстоящим строительством энергоблока №5 Белоярской АЭС. Форма обучения очная, 25 мест на бюджетной основе. Для выпускников 9 классов срок обучения 3 года 10 месяцев, 11 классов – 2 года 10 месяцев, поступление по конкурсу аттестатов (ЕГЭ не требуется).

Студенты будут изучать технологические процессы, устройство, эксплуатацию и техобслуживание основного и вспомогательного оборудования АЭС, системы безопасности и многое другое. Программа включает ядерную физику, теплотехнику, электротехнику, автоматику, метрологию и другие дисциплины. Основной упор сделан на прикладные навыки, которые реально востребованы на производстве.

Прохождение практики запланировано на Белоярской АЭС, по окончании обучения – трудоустройство на предприятия Росатома.

Раньше специальности «атомные электрические станции и установки» в Свердловской области обучали только в УрТК НИЯУ МИФИ в Заречном: обучение велось в 1973–1999 годах, после длительного перерыва возобновилось с 2021 года и продолжается в настоящее время.

Управление коммуникаций Белоярской АЭС

ВЫБОРЫ В ДУМУ МО ЗАРЕЧНЫЙ ВОСЬМОГО СОЗЫВА

1 *



2 *

3 *

ИВАНОВ
Иван
Геральдович

4 *

5 *



6 *



7 *



8 *

9 *

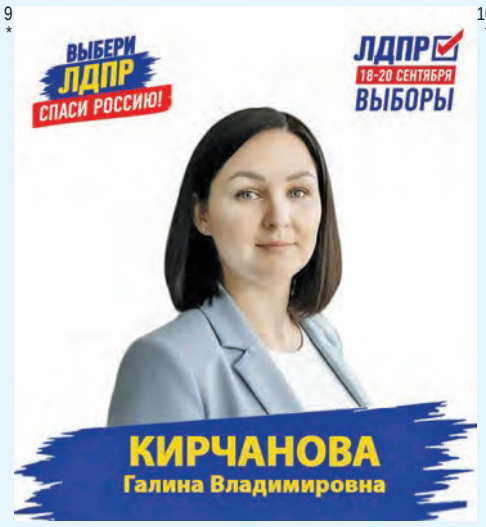

10 *

11 *

12 *

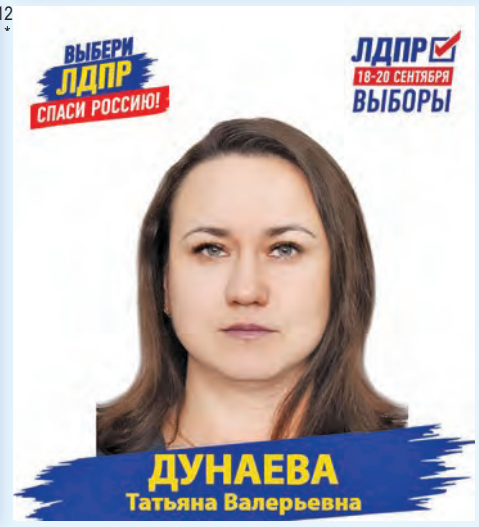

13 *



14 *

Никитин Алексей Геннадьевич
кандидат от партии Новые Люди



Немного о моей жизни:
- в армии зам. ком. взвода, звание старший сержант;
- 3 высших образования;
- 5 лет в благоустройстве Кир. р-на г. Екатеринбург.

Выдвигаюсь по округу № 17 с домами по улицам: Кузнецова № 18,20,22; Черникова; Ленинградская № 11,13,15,17,17/а,19; Курчатова № 16,16/1,16/2,16/3,16/4.
Буду рад каждому вашему голосу за меня! Уверен! - вместе мы сможем повысить качество жизни в нашем любимом городе.

15 *

16 *

Подробная информация о выборах-2026 размещена на официальных площадках Заречной городской территориальной избирательной комиссии

Заречная ГТИК

Заречная ГТИК в ВК

Заречная ГТИК в МАХ

* Печатная площадь для целей агитации предоставлена на безвозмездной основе. Агитационные материалы предоставлены кандидатами в депутаты Думы МО Заречный восьмого созыва и публикуются без изменений.

№ 33 (2326) от 27 августа 2026 г.
Любимый город Заречный
16+
Газета зарегистрирована в Управлении Федеральной службы по надзору в сфере связи, информационных технологий и массовых коммуникаций по Уральскому федеральному округу
Свидетельство о регистрации ПИ № ТУ66-01929
Учредитель: Администрация МО Заречный
Главный редактор: О.М. КУЧИНСКАЯ
Адрес редакции и издателя: 624250, г. Заречный, ул. Алещенкова, 22а, МАУ МО Заречный «ГТЦ»
Журналисты: 8-922-128-24-74, 71334@list.ru
Рекламный отдел: 8-912-24-23-200, reklamabelka@bk.ru

В соответствии с Законом РФ «О средствах массовой информации» редакция за СОДЕРЖАНИЕ рекламы ответственности НЕ НЕСЕТ, а также может не во всем разделять точку зрения авторов публикаций, не гарантирует публикацию всех материалов, не рецензирует их и не возвращает.
Полное или частичное воспроизведение материалов допускается только с разрешения редакции газеты «Любимый город Заречный».

Отпечатано в типографии: ГБУ СО «Редакция газеты «Областная газета», 620000, Свердловская область, г. Екатеринбург, ул. Московская, стр. 11. Подписано в печать 26 августа 2026 года, по графику в 06.00, фактически в 08.00. Заказ № 1770 – Тираж 1500 экз. Распространяется бесплатно.