Любимый город
Заречный
№ 32 от 20 августа 2026 г.

Дни накануне массовых мероприятий для культорганизатора культурно-досуговой сети «Романтик» Миланы ПЛАТОНОВОЙ (как, впрочем, и для всего коллектива) всегда самые горячие. Готовится сцена, фотозоны и прочие локации. Вносятся последние правки в сценарий, отглаживаются костюмы, проверяется реквизит. Артисты репетируют до изнеможения на генеральных прогонах. «*Мы очень хотим порадовать нашего любимого зрителя и удивить*», – объясняет Милана Владимировна. Новая работа ей очень нравится – когда жить так интересно, душа поёт, а атмосфера творчества вдохновляет и заряжает на всё новые и новые проекты.



Фото: ЦКДС «Романтик»

ЗАДАЧА №1 – УДИВИТЬ ЗРИТЕЛЯ

Началось всё с песен – на другой работе, совсем не творческой. Душа просила – пой! И подруга-коллега однажды сказала Милане ПЛАТОНОВОЙ – надо заниматься вокалом и выступать на сцене.

«Я тогда думала – да ну, какая сцена, мне сорок два года, я мать четверых детей, это нереально, – улыбается Милана Владимировна. – *Но подруга убедила, что всё получится, что надо искать педагога. И я пошла узнавать, где можно заниматься вокалом. Так и оказалась у Евгении Николаевны ПАЦИАНСКОЙ в «Романтике» и стала частью вокального коллектива «Сладка ягода». Первую песню, с которой впервые вышла на сцену, помню до сих пор – «налетели вдруг дожди, наскандалили». Конечно, волновалась очень сильно, но группой выступать оказалось не так уж и страшно. Потом начала заниматься ещё и танцами в «Околице» с нашими хореографами-руководителями Кристиной ТАГИЛЬ и Натальей КАЮРИНОЙ. Участвовала в конкурсе «Милая мама», победила. Помню, как во время пандемии праздники проводить запретили, и мы все поневоле перешли в онлайн, к дням деревень готовили музыкальный фильм «Три деревни и село». Сниматься оказалось так интересно, мне это так понравилось! Я тогда и дома сказала: «Ну всё, ухожу в артистки!». В общем, вот уже семь лет выступаю, участвую во всех наших мероприятиях и жизни не представляю без творчества, без всей этой волшебной атмосферы. Второй год работаю культорганизатором ЦКДС «Романтик». Непросто, многому приходится учиться на ходу, много читать, смотреть видео в интернете, пробовать на практике. Мне пока не хватает опыта, но всегда есть к кому обратиться за советом и помощью. Я благодарна за поддержку нашим профессионалам – в первую очередь, Ольге Николаевне ГИЛЁВОЙ, Кристине Евгеньевне ТАГИЛЬ. В команде, где каждый горит своим делом, старается разнообразить жизнь на сельской территории, удивить её жителей, культурно обогатить, вовлечь во всё новые проекты, работать легко – и уж точно не скучно!»*

Сцена многому научила Милану ПЛАТОНОВУ. В том числе и быть готовой к любым неожиданностям. К примеру, ей доводилось выступать перед пустым залом на одном из конкурсов в Екатеринбурге. Всегда выкладываться по полной несмотря ни на что – это, пожалуй, золотое правило любого артиста. Ещё одно необходимое качество – умение подстроиться под любую аудиторию. *«Легче всего с детьми, хотя как ведущая я всё равно каждый раз очень волнуюсь,* – признаётся Милана Владимировна. – *Мы много встреч проводим с нашим курманским детским садом. Бегать, прыгать, кричать, веселиться и, конечно, обниматься – это круто, и для меня легко и просто. С подростками сложнее – они погружены в гаджеты, их трудно бывает увлечь, зацепить. Но и с ними мероприятия тоже проходят интересно. Мы пробуем разные форматы и для детей, и для взрослых, стараемся не только развлечь, но и принести пользу, научить чему-то, заставить задуматься, испытать сильные эмоции. Больше всего мне нравится участвовать и готовить разные театрализованные представления – они подходят всем возрастам, и это прекрасная возможность показать нашему зрителю что-нибудь необычное».*

Одна из обязанностей культорганизатора – написание сценария. Именно с него начинается будущий праздник. Над программой августовских дней деревень Гагарки, Курманки и Боярки уже не первую неделю трудится и Милана ПЛАТОНОВА, и вся большая команда «Романтика». Веселье в Гагарке уже состоялось, на текущей неделе – 22 августа – день рождения деревни отметят в Курманке. Организаторы в этом году решили погрузить гостей праздника в волшебную сказочную атмосферу и заодно вспомнить традиции, которые бережно хранят сельские жители, дать тем, кто придёт на празднование, возможность прикоснуться к деревенскому культурному наследию и научиться новому на мастер-классах.

К слову, исторические факты, которые обнаружились при подготовке мероприятий, удивительны. Например, вы знаете, что в Курманке раньше была своя кондитерская, где делали в числе прочего леденцы на палочке и лимонад? И что целые улицы славились ткачеством, да и сегодня в Курманке есть ткачиха, умеющая работать на старинном ткацком станке? У одной из жительниц деревни накопилась целая коллекция домотканых половиков, изготовленных в разных техниках, и их можно будет увидеть на выставке-ярмарке в ближайшую субботу. Не утерян и секрет, как сделать традиционную для деревни игрушку – куклу-стригушку или куклу-мотанку: приходите, научат всех желающих. Будет и хоровод, и концерт.

Всех секретов открывать не будем – пусть праздничная программа станет приятным сюрпризом. Центр досуга «Романтик» ждёт всех в гости 22 августа с 14 до 18 часов. Добро пожаловать!

Оксана КУЧИНСКАЯ



КОМФОРТНАЯ СРЕДА





Продолжаются работы по благоустройству Пешеходной зоны в районе ул. Курчатова: установка бордюров, бурение почвы под опоры освещения, монтаж плит, бетонирование нижнего яруса амфитеатра.

Информационно-аналитический отдел администрации МО Заречный

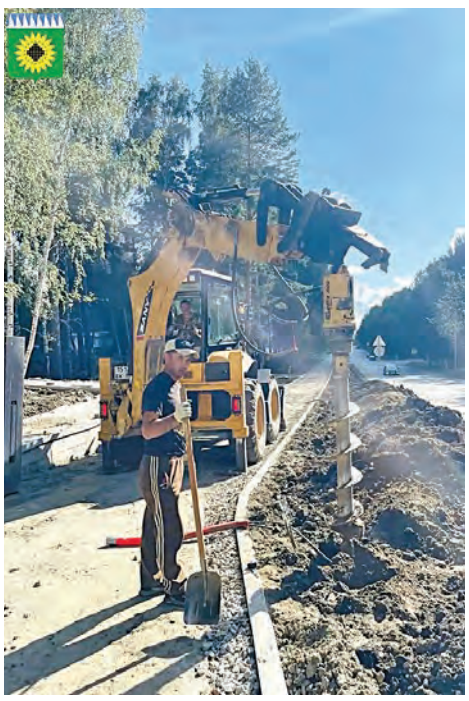



БЕЗОПАСНОСТЬ

БУДЬТЕ ВНИМАТЕЛЬНЫ!

В связи с произошедшим дорожно-транспортным происшествием на дворовой территории с участием ребенка-велосипедиста (к счастью, автомобиль двигался медленно) вновь призываем всех участников дорожного движения к повышенной внимательности.

Уважаемые родители, ещё раз разъясните детям главное правило: перед выездом из-за припаркованного автомобиля, арки или куста необходимо остановиться и убедиться в безопасности.

Напоминаем, что выезд на проезжую часть детям до 14 лет запрещен, а пересекать дорогу следует только пешком, ведя велосипед рядом. Используйте световозвращающие элементы и шлемы – они делают ребенка заметнее.

Уважаемые водители, при движении во дворах и жилых зонах неукоснительно снижайте скорость до 5–10 км/ч. Помните, что велосипедист может внезапно появиться из-за препятствия.

Безопасность наших детей зависит от ответственности каждого. Берегите себя и своих близких.

Информационно-аналитический отдел администрации МО Заречный

АКТУАЛЬНО

НЕ НОСИТЕ МУСОР ЗА КЛУБ

Облагораживание общественного пространства в деревне Боярке продолжается. За клубом ведутся работы по благоустройству территории.

В связи с этим контейнерная площадка для сбора ТКО на данной территории ликвидирована! В ближайшее время контейнерная площадка будет перенесена на улицу Боярскую.

Размещение отходов на прежнем месте контейнерной площадки запрещено!

Вывоз отходов в деревне Боярке по-прежнему осуществляется бесконтейнерным способом – путём сбора мешков по улицам.

Жителям улиц с отсутствием помешкового сбора рекомендовано размещать мешки с мусором на улицах 8 Марта, Дачной, Набережной, Мира, Пятилетки, Уральской, Российской, Солнечной, Боярской, Хохрякова, Светлой и Заречной.

График вывоза отходов прежний: вторник и суббота.

В связи с временным отсутствием контейнерной площадки вывоз крупногабаритных отходов не производится!

Информационно-аналитический отдел администрации МО Заречный





ВЫБОРЫ-2026

НАЧИНАЕТСЯ АГИТАЦИЯ В СМИ

Для кандидатов в депутаты Думы МО Заречный восьмого созыва начинается агитационный период в средствах массовой информации – он продлится с 22 августа по 17 сентября. В это время каждый кандидат имеет право разместить свою агитацию в любых СМИ, которые заявились на участие в местных выборах. А муниципальные СМИ – радиостанция «Белка ФМ», телеканал «БелКТВ», газета «Любимый город Заречный» – в обязательном порядке предоставляют эфирное время и печатную площадь.

Распределение бесплатных и платных эфирного времени и печатной площади в муниципальных СМИ состоялось 17 августа в ДК «Ровесник». Вместо отсутствующих на жеребьевке кандидатов жребий тянули их уполномоченные представители или члены избирательных комиссий (это предусмотрено законодательством). Кандидаты, не направлявшие вместо себя на жеребьевку уполномоченного представителя, могут обратиться за информацией о выделенных им



эфирном времени и печатной площади в окружную избирательную комиссию по выборам депутатов Думы МО Заречный восьмого созыва (г. Заречный, ул. Невского, 3, тел. **8-992-346-73-70**).

Графики распределения эфирного времени и печатной площади утверждены Заречной городской ТИК и размещены на официальном сайте комиссии **https://ikso.org/tik/site/zarechniy** (на главной странице – баннер «Единый день голосования»).

ИЗБИРАТЕЛЬНАЯ КОМИССИЯ ИДЁТ К ВАМ

С 20 августа по 15 сентября по всей стране реализуется проект «ИнформУИК». Члены участковых избирательных комиссий проведут поквартирный (подомовой) обход избирателей и персонально проинформируют о предстоящих выборах:

- помогут найти избирательный участок;
- объяснят, как подать заявление о голосования на дому, по месту нахождения (в отъезде или при наличии временной регистрации), дистанционном электронном голосовании;
- по желанию избирателя уточнят сведения о нем, содержащиеся в официальных списках избирателей.

У каждого обходчика при себе именной бейдж с печатью Заречной городской территориальной избирательной комиссии, шарф в цветах флага Свердловской области, тематические памятки, смартфон с официальным приложением (если возникли сомнения, наш ли обходчик к вам пришел, позвоните в Заречную ГТИК по номеру **8 (34377) 3-98-40).**

Работаем, чтобы как можно больше жителей муниципального округа Заречный имели возможность реализовать свое право избирать наиболее удобным способом!

Заречная городская ТИК

ВАЖНО

14 августа врио начальника Межмуниципального отдела МВД России «Заречный» подполковник Артур АБДУЛЛИН провёл пресс-конференцию, где ответил на вопросы, связанные с противоправной деятельностью мошенников, по-прежнему обманывающих жителей.

Статистика

По сравнению с прошлым годом зарегистрированных преступлений стало меньше, ущерба, соответственно, тоже.

За 7 месяцев 2026 года на территории Заречного зафиксировано 22 случая мошенничества с общим ущербом 12 636 321 рубль (в 2025 году – 41 преступление, ущерб более 24 млн рублей). На территории Белоярского округа зафиксировано 19 случаев с ущербом 1 562 373 рубля (в 2025 году – 35 преступлений и 13,8 млн рублей ущерба граждан). Чаще всего заявления поступают от женщин до 30 лет и мужчин возрастной категории 41–50 лет.

Схемы обмана

Какой-то одной «оригинальной» схемы нет, как правило, люди попадаются на самые распространённые схемы: звонок от энергосбыта, сотрудника Госуслуг или поликлиники, инвестирование.

Признаки работы мошенников

Срочность. Требуют перевести деньги здесь и сейчас, не давая времени подумать. Говорят, что «вы уже потеряли деньги» и нужно срочно «спасать активы»

Странные способы оплаты. Просят оплатить криптовалютой или переводом на личную карту физического лица. Предлагают перевести деньги через Qiwi, WebMoney или сброс на номер телефона. Требуют установить приложение для «безопасного перевода» (это удаленный доступ к экрану).

Слишком хорошо, чтобы быть правдой. Обещают доходность от 50% годовых и выше без рисков. Говорят, что вы выиграли приз, хотя не участвовали в розыгрыше. Предлагают «гарантированный заработок» на бирже или ставках (сигналы, инсайды). Обещают «огромной выплаты от государства», «гарантированной сверхприбыли от инвестиций» без каких-либо реальных условий.

Требуют действий с гаджетами. Просят скачать AnyDesk, TeamViewer или продиктовать код из уведомления. Говорят: «Зайдите в приложение банка и скажите, что видите на экране». Присылают фишинговую ссылку для входа в «личный кабинет» (адрес сайта отличается на 1 букву от реального).

Эмоциональное давление. Собеседник пытается сыграть на чувствах: пугает («ваш аккаунт взломали», «против вас возбудят дело», «вы потеряете доступ»), вызывает чувство вины («вы единственный, кто может помочь», «умоляю») или, наоборот, слишком активно хвалит, создавая ощущение исключительности.

Попытки изолировать. Фразы вроде «никому не говорите об этом», «это конфиденциально, даже родственникам не рассказывайте». Так мошенники пытаются не дать вам обсудить ситуацию с кем-то, кто может взглянуть на неё со стороны.

Ссылки и файлы. Просьба перейти по ссылке (особенно сокращённой) или скачать файл (особенно с расширениями вроде .apk, .zip, .exe) из сообщения от незнакомца. Такие ссылки часто ведут на фишинговые сайты или заражают устройство.

Имитация авторитета. «Я сотрудник банка / полиции / ФСБ / поддержки игры / известного бренда». Мошенники часто представляются людьми с властью, чтобы внушить доверие.

Что делать, если вас обманули

Если вам позвонили неизвестные и в ходе разговора вы поняли, что это мошенники, то вы можете обратиться в дежурную часть полиции (по телефону или лично) и сообщить номер, с которого поступил звонок. Эти номера вносятся в базу данных МВД.

Если ваш личный кабинет на портале «Госуслуги» взломали, то необходимо незамедлительно сменить пароль и обратиться в МФЦ.

Если в отношении вас уже совершено преступление, то стоит обратиться лично в отдел полиции, с собой нужен только паспорт. Возможно, потребуется детализация звонков и выписки с банковских счетов.

Помните: защититься от мошенников можно, если вы будете бдительными, не будете разговаривать с незнакомцами, диктовать им коды из смс-сообщений. Дополнительную безопасность вам обеспечит самозапрет на взятие кредитов – его можно оформить самостоятельно на портале госуслуг или с помощью специалистов МФЦ.

* * *

Сотрудниками МО МВД России «Заречный» на постоянной основе проводятся профилактические беседы с подрастающим поколением. Правоохранители посещают школы, техникумы и колледжи, приводят реальные примеры и предупреждают об уголовной ответственности.

По материалам пресс-службы МО МВД России «Заречный»

НОВОСТИ РЕГИОНА

СПАРТАКИАДА НАРОДОВ РОССИИ - 2026: СВЕРДЛОВСКАЯ ОБЛАСТЬ В ЦЕНТРЕ БОЛЬШОГО СПОРТА

II Спартакиада народов России по летним видам спорта стала главным спортивным событием страны в 2026 году. Масштабный проект, реализуемый по поручению Президента РФ **Владимира ПУТИНА,** объединил сильнейших атлетов и любителей спорта со всей страны – от Калининграда до Владивостока. В соревнованиях участвуют 13 тысяч спортсменов, которые разыгрывают 362 комплекта медалей в 44 дисциплинах, включая 42 олимпийских летних вида спорта и национальное единоборство – самбо. Спартакиада не просто выявляет лучших: её важнейшая миссия – популяризировать здоровый образ жизни, развивать массовый спорт и формировать кадровый резерв для будущих международных стартов, в том числе для Олимпиады-2028 в Лос-Анджелесе.

Свердловская область стала центральной площадкой этого грандиозного события. Именно здесь, во Дворце игровых видов спорта Екатеринбурга, 8 августа 2026 года прошла торжественная церемония открытия. Регион принимает соревнования по 21 виду спорта – почти по половине всех заявленных дисциплин. Для проведения Игр задействовано 19 современных спортивных объектов в Екатеринбурге, Верхней Пышме, Первоуральске, Богдановиче, Каменске-Уральском и селе Кашино. Среди них – флагманские площадки, многие из которых были построены или серьёзно модернизированы специально к Спартакиаде.

Выбор Свердловской области в качестве главной площадки – не случайность, а знак высокого доверия федерального центра. Министр спорта РФ **Михаил ДЕГТЯРЁВ** особо отметил готовность региона: уровень обеспеченности спортивными сооружениями здесь достигает почти 65%, а более 65% жителей систематически занимаются физкультурой и спортом. По словам министра, проведение Спартакиады – это фактически генеральная репетиция перед Олимпиадой-2028 и подтверждение статуса Среднего Урала как одной из главных спортивных столиц России. Регион не только демонстрирует высокие организационные возможности, но и получает мощный импульс для дальнейшего развития спортивной инфраструктуры.

Уже на старте Спартакиады свердловские спортсмены радуют болельщиков яркими победами. Настоящим «кузницей» уральских медалей стала Спортивная школа олимпийского резерва имени **Александра КОЗЛОВА.** Дзюдоисты из Свердловской области завоевали 12 наград – 4 золота, 4 серебра и 4 бронзы – и вывели регион на второе место в командном зачёте по этому виду спорта. Губернатор и секретарь Свердловского регионального отделения партии «Единая Россия» **Денис ПАСЛЕР** назвал этот старт «мощнейшим», подчеркнув значимость первых успехов для всей команды.

Не менее впечатляющие результаты показывают и представители других дисциплин. **Кирилл КРОПОТУХИН** принёс региону пятое золото в пулевой стрельбе, а 18-летняя **Александра КОСЬМИНА** из Каменска-Уральского завоевала бронзовую медаль в стендовой стрельбе, проявив стойкость и мастерство в упорной борьбе. Отдельного внимания заслуживает успех мужской сборной Свердловской области по хоккею на траве: на стадионе «Динамо» в Екатеринбурге уральцы в драматичном матче за третье место обыграли команду Санкт-Петербурга со счётом 3:2 и завоевали бронзовые награды. Впереди ещё много состязаний, и у региона есть все шансы побороться за самые высокие места в общем зачёте.

Важную роль в подготовке и проведении Спартакиады играет партия «Единая Россия». Её участие выходит далеко за рамки формальной поддержки: реализация Народной программы партии напрямую связана с целями Игр – развитием массового спорта, укреплением межнационального согласия и продвижением здорового образа жизни. Через партийные проекты «Детский спорт», «За самбо» и «Спорт в каждый двор» ведётся системная работа по модернизации спортивной инфраструктуры: реконструируются школьные стадионы, открываются дворовые площадки, закупается инвентарь, оснащаются залы для единоборств.

Особенно заметно влияние партии на создание и обновление ключевых спортивных арен в Свердловской области. Дворец водных видов спорта – самый технологичный объект Спартакиады, где проходят соревнования по плаванию и прыжкам в воду, – вошёл в федеральную часть Народной программы «Единой России». Проектирование и оснащение Дворца дзюдо находились на особом контроле партийного проекта «Выбор сильных»: депутаты фракции обеспечивали парламентский надзор за сроками сдачи объекта и закупкой специализированного инвентаря. Масштабная модернизация Дворца игровых видов спорта, ставшего главной медийной площадкой Игр, проходила под кураторством регионального координатора проекта «Детский спорт». Кроме того, благодаря муниципальному компоненту Народной программы появился новый рейс-трек спортшколы «Факел», а стадион «Динамо» был полностью обновлён: заменено покрытие, установлены новые мачты освещения, отремонтированы подтрибунные помещения.

Ещё одно важное направление работы партии – поддержка волонтёрского движения. Активисты «Молодой Гвардии Единой России» и партийные добровольцы помогают координировать гостей, работают на спортивных аренах и организуют логистику для маломобильных граждан и зрителей с особенностями здоровья. Это не только повышает уровень сервиса на Играх, но и формирует культуру инклюзивности и взаимопомощи в спортивном сообществе.

Спартакиада народов России - 2026 наглядно показывает, что спорт в России – это не только профессиональные достижения, но и масштабное общественное движение, объединяющее людей разных возрастов и интересов. Проведение такого крупного события в Свердловской области подчёркивает её особый статус в спортивной жизни страны и открывает новые возможности для развития физической культуры на Среднем Урале. Более 2,5 миллионов уральцев уже сегодня занимаются спортом, а наличие около 12 тысяч спортивных объектов и 1400 профессиональных атлетов, защищающих честь региона и страны, делает Средний Урал по-настоящему опорным краем державы – не только в промышленности и науке, но и в спорте.

БЕЛОЯРСКАЯ АЭС ИНФОРМИРУЕТ

«ГОРОД СТАНОВИТСЯ ЛУЧШЕ БЛАГОДАРЯ ВАМ»

Заречный победил во Всероссийском конкурсе проектов благоустройства Минстроя России и получит федеральный грант в размере 96,7 миллионов рублей на обустройство бульвара академика Лейпунского.

Победа позволит обновить территорию пешеходной улицы площадью 36 000 квадратных метров от бывшего здания почты до Центра гигиены и эпидемиологии. Благоустройство начнется в 2027 году.

Новый бульвар Лейпунского предусматривает большую детскую площадку со спортивным уклоном, теннисные столы, шахматную зону, музыкальную площадку и небольшой амфитеатр. Существующую лыжероллерную трассу сохранят и включат в общую систему маршрутов. Появятся отдельная велодорожка, современное освещение, новые скамейки и места для спокойного отдыха.

Вместе с благоустройством эта территория станет более зелёной. Будут высажены остролистные клёны, кусты кизильника и чубушника, а также появится посевной газон.

«Спасибо каждому, кто в мае откликнулся на просьбу проголосовать за Заречный в программе благоустройства. Заречный выигрывает в конкурсе в пятый раз, это значит, что уже четыре городские территории мы преобразили вместе с вами. Город становится лучше благодаря вам», – отметил директор Белоярской АЭС **Юрий НОСОВ**.

Бульвар сохранит зареченскую самобытность. В городе существует улица имени **Петра АЛЕЩЕНКОВА**, конструктора первых реакторов АМБ. Новый бульвар по инициативе ветеранов БАЭС будет носить имя академика **Александра ЛЕЙПУНСКОГО** – основоположника работ по реакторам на быстрых нейтронах, ставших визитной карточкой Белоярской АЭС, гордостью Заречного и всей атомной энергетики страны. Кроме того, на бульваре появятся информационные стенды об истории атомной отрасли.



Пешеходная зона станет продолжением уже благоустроенных общественных пространств Заречного – Таховского бульвара, набережной Белоярского водохранилища, аллеи около Храма Покрова Божией Матери, они сформируют единую прогулочную линую города.

Средства на разработку концепции благоустройства и проектно-сметной документации выделил Концерн «Росэнергоатом».

Генеральный директор «Росатома» **Алексей ЛИХАЧЁВ** ранее подчеркивал, что Госкорпорация «Росатом» законодательно поместила стратегию развития атомных городов в корпоративную стратегию развития отрасли, потому что невозможно жизнь человека рассматривать только в производственном ключе, не обращая внимания на социальные вопросы.

ЭНЕРГОБЛОК №3 ВЫВЕДЕН В ПЛАНОВЫЙ РЕМОНТ С МОДЕРНИЗАЦИЕЙ

С 18 августа энергоблок №3 с реактором БН-600 Белоярской АЭС выведен в планово-предупредительный ремонт для перегрузки топлива, технического обслуживания и профилактического ремонта оборудования.

Во время останова энергоблока №3 будет проведен капитальный ремонт реакторной установки БН-600 с заменой девяти направляющих труб системы управления и защиты. Это достаточно редкие работы, которые проводятся раз в десять лет.

Также будет отремонтирован элеватор выгрузки, проведен эксплуатационный контроль металла корпуса реактора (для чего будет разобрана часть серпенитовой кладки облицовки), пройдет очередная перегрузка топлива.

В реакторной части ремонт коснется натриевых систем: будет заменен электромагнитный насос и уровнемер натрия в баке главного циркуляционного насоса первого контура.

В машинном зале предстоит капитальный ремонт генератора № 6, и в рамках импортозамещения будут заменены немецкие регулирующие клапаны, поставленные ещё по программе ТАСИС, на отечественные. Продолжатся масштабные работы по обновлению всего кабельного хозяйства третьего энергоблока – эта программа рассчитана на три года.

*«Благодаря надежной и стабильной эксплуатации, энергоблок №3 за первое полугодие выработал более 2350 миллионов кВт*ч, что примерно сопоставимо с потреблением электроэнергии жителями Свердловской области за шесть месяцев. Планово-предупредительный ремонт БН-600 будет способствовать дальнейшей устойчивой работе на благо Урала»*, – отметил директор Белоярской АЭС **Юрий НОСОВ**.



Энергоблок № 4 продолжает работать в штатном режиме, в соответствии с диспетчерским графиком нагрузки. Нарушений пределов и условий безопасной эксплуатации нет.

Радиационный фон в районе расположения атомной станции и на прилегающей территории находится на уровне, соответствующем нормальной эксплуатации энергоблоков, и не превышает естественных фоновых значений. Оперативная информация о радиационной обстановке вблизи АЭС России и других объектов атомной отрасли представлена на сайте **www.russianatom.ru.**

Управление коммуникаций Белоярской АЭС



На правах рекламы

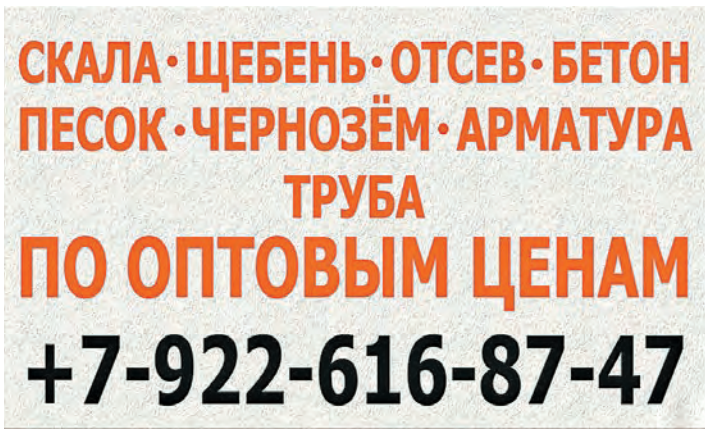



МЕРОПРИЯТИЯ НЕДЕЛИ

Чемпионат муниципального округа Заречный по футболу	**20 августа с 19.00 до 22.00** **22 августа с 18.00 до 20.00** **23 августа с 18.00 до 20.00** СШ «Атом» (футбольный стадион)
Встреча Героя России Максима Владимировича ШОЛОМОВА с жителями	**20 августа в 13.00** ДК «Ровесник», малый зал
Фестиваль семьи и спорта	**22 августа.** с 10.00 до 11.00 – легкоатлетическая эстафета, с 11.00 до 14.00 – соревнования по стрельбе. Школа №7; **23 августа.** с 10.00 до 13.00 – сдача нормативов комплекса ГТО. Спортивный зал СК «Электрон»
Зарядка для жителей «Бодрое утро»	**22 августа в 11.00** Таховский бульвар
Праздничная программа «И гордо реет флаг России»	**22 августа в 14.00** ДК «Ровесник», сквер им. Ю.Б. Муракова
ДЕНЬ ДЕРЕВНИ КУРМАНКИ: • **Ярмарка** сельскохозяйственной продукции и декоративно-прикладного творчества «А у нас на дворе». • **Детская мастерская** «Моя деревня». • **Детский мастер-класс** «Флаг Родины моей» • **Праздничная программа «Наши традиции»**	**22 августа с 14.00 до 18.00** ЦД «Романтик» д. Курманка
«АТОМНАЯ ПРОГУЛКА» в честь 60-летия ИРМ: • Гонки на радиоуправляемых машинках и награждение победителей • Анимационная программа • Игровые зоны на протяжении всего праздника, бесплатные сладости и крутые призы • Выступление музыкальной кавер-группы из Екатеринбурга «Фанни Каплан»	**22 августа** **с 17.00 до 21.00** бульвар Алещенкова 
Оздоровительный бег для жителей города «Городская пробежка»	**23 августа в 9.00** Место встречи: ул. Ленина, 33
Чемпионат Свердловской области по футболу СК «Феникс (Заречный) – Brozex (Березовский)	**23 августа с 15.00 до 17.00** СК «Электрон»

На правах рекламы



25 АВГУСТА – «ОСЕННЕЕ ОЧАРОВАНИЕ»

● **в 17.00 – Выставка-конкурс** декоративно-прикладного творчества в рамках Областного фестиваля-конкурса творчества людей старшего поколения.
Танцевальный зал ДК «Ровесник».



● **в 18.00 – Концертная программа** фестиваля-конкурса.
Зрительный зал ДК «Ровесник».

На правах рекламы



ГАЗЕТА «ЛЮБИМЫЙ ГОРОД» В СВОБОДНОМ ДОСТУПЕ

- в телецентре (ул. Алещенкова, 22А)
- в супермаркете «Перекрёсток» (ул. Ленинградская, 9)
- в аптеке «Живика» возле ТЦ «Галактика» (ул. Ленинградская, 9)
- в бассейне «Нептун» (ул. Клары Цеткин, 16)
- в магазине «Мясоед» (ул. Курчатова, 25/2)
- в магазине «Стимул» (ул. Таховская, 7Б)
- в Приёмной Общественного совета ГК «Росатом», ул. Ленинградская, 25
- в ДК «Ровесник»
- с. Мезенское, административное здание (ул. Трактовая, 38)
- д. Курманка, ЦД «Романтик» (ул. Юбилейная, 16)



№ 32 (2325) от 20 августа 2026 г.
Любимый город Заречный
16+
Газета зарегистрирована в Управлении Федеральной службы по надзору в сфере связи, информационных технологий и массовых коммуникаций по Уральскому федеральному округу
Свидетельство о регистрации **ПИ № ТУ66-01929**
Учредитель: Администрация МО Заречный
Главный редактор: **О.М. КУЧИНСКАЯ**
Адрес редакции и издателя:
624250, г. Заречный, ул. Алещенкова, 22а,
МАУ МО Заречный «ГТЦ»
Журналисты:
8-922-128-24-74, 71334@list.ru
Рекламный отдел:
8-912-24-23-200,
reklamabelka@bk.ru

В соответствии с Законом РФ «О средствах массовой информации» редакция за СОДЕРЖАНИЕ рекламы ответственности НЕ НЕСЕТ, а также может не во всем разделять точку зрения авторов публикаций, не гарантирует публикацию всех материалов, не рецензирует их и не возвращает.
Полное или частичное воспроизведение материалов допускается только с разрешения редакции газеты «Любимый город Заречный».

Отпечатано в типографии: ГБУ СО «Редакция газеты «Областная газета», 620000, Свердловская область, г. Екатеринбург, ул. Московская, стр. 11. Подписано в печать 19 августа 2026 года, по графику в 06.00, фактически в 08.00. Заказ № 1769 – Тираж 1500 экз. Распространяется бесплатно.