

НЕ ПРОПУСТИ ГЛАВНОЕ!

Следи за новостями региона в социальных сетях губернатора Свердловской области Дениса Паслера

max Telegram вконтакте ок

ДИАЛОГ

26 августа 2026 года

№ 33 (2745)

www.propolevskoy.ru

Поле… …бщественно-политическая газета

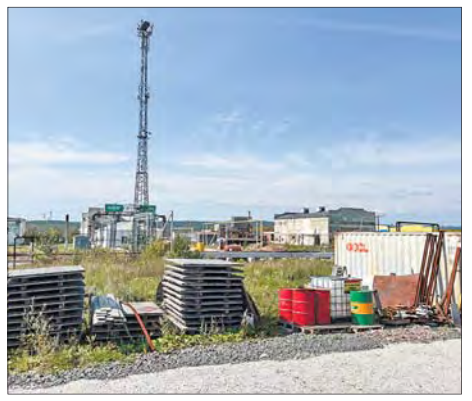

ВТОРОЕ ДЫХАНИЕ КРИОЛИТОВОГО ЗАВОДА

Индустриальный парк «Малахитовая шкатулка» уже объединяет 30 предприятий. И готов принять ещё столько же

с.7



К ХОЛОДАМ ГОТОВЫ?

Что сделали коммунальные компании за лето и можно ли рассчитывать на тепло зимой?

с.6



Фото предоставила Полина Зайцева

Юный Михаил Зайцев встретил знакомого героя из сказки прямо на прогулке и присоединился к проекту редакции

От Миши не уйдём!



40 ЛЕТ ПОД ЗЕМЛЁЙ И 65 ЛЕТ В ЛЮБВИ

История шахтёра Манзура Тябина, прошедшего девять горизонтов

с. 10

Реклама

Технология проекта

- МЕТАЛЛОЧЕРЕПИЦА
- ПРОФЛИСТ
- САЙДИНГ
- ВОДОСТОКИ
- *НЕКОНДИЦИЯ*

Специальная скидка предъявителю данного объявления

8-900-211-92-21 г. Полевской, Совхозная, 5А

Реклама

СТИРКА КОВРОВ В ЦЕХУ

+7(995)677-03-23
г. Екатеринбург , ул. Бебеля 17

Клинко

чисткадома.рф
Заберем и доставим обратно



В «Северской домне» презентовали двухтомник об истории уральского рока (12+)

23 августа в музейном комплексе «Северская домна» состоялась презентация двухтомного издания, посвященного истории свердловского рока. Мероприятие, приуроченное к Году уральского рока и 40-летию Свердловского рок-клуба, вылилось в живой диалог с теми, кто стоял у истоков движения. Специальными гостями встречи стали **Александр Пантыкин**, которого называют дедушкой уральского рока, заместитель председателя Общественной палаты Свердловской области и продюсер издания **Мирослав Медведев**, а также заслуженный артист РФ **Сергей Пронь**.

Основу нового двухтомника составила работа историографа Свердловского рок-клуба, журналиста **Дмитрия Карасюка**. Объем книги увеличился на треть за счет новых фактов, интервью и иллюстраций. Хронологические рамки истории теперь отсчитываются с 1957 года, когда Леонид Пресняков привез в Свердловск записи рок-н-ролла на рентгеновских снимках. Особое внимание авторы уделили малоизученным периодам: подробно описана история группы «Наутилус Помпилиус» в 1989 году и подтверждено авторство **Александра Башлачева** на песню «Квадратные глаза». В двухтомник вошли около 1000 фотографий и воспоминания участников рок-движения.

Фото: ЦК и НТ

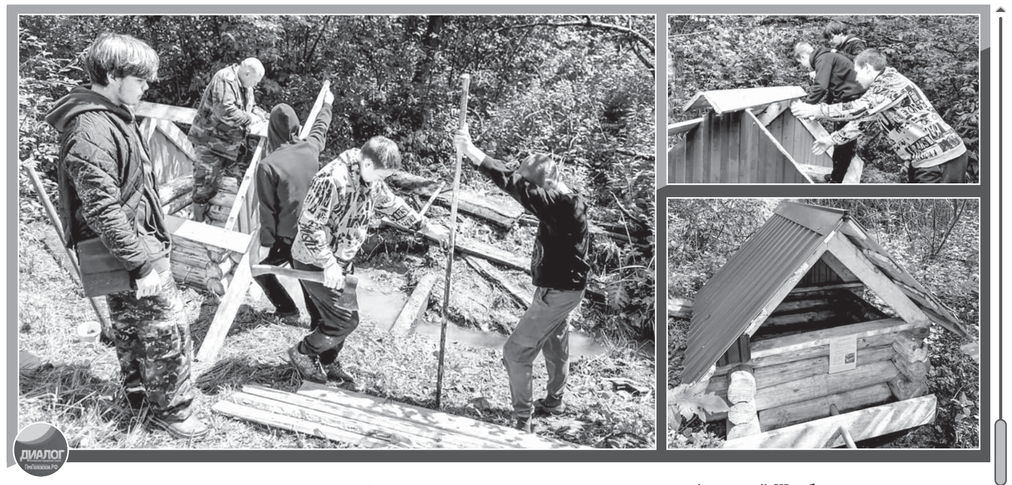

Школьники из Полдневой восстановили родник у лесной речки

В четырех километрах от Полдневой, у лесной речки Долгановки и старого известнякового карьера, есть родник, который местные жители ценят за чистоту и мягкий вкус воды. Лабораторные исследования подтверждают ее качество, однако долгое время подход к источнику был затруднен из-за высокой насыпи.

Впервые благоустроить родник решили почти 20 лет назад. Инициатива принадлежала **Александру Карагачеву**, который в 2006 году обратился к архитектору **Валентину Ефремову**. Проект был разработан, предприниматель **Вадим Силин** предоставил стройматериалы, а глава администрации **Анатолий Щербаков** поддержал начинание. Однако время взяло свое: деревянная лестница на склоне и настилы вокруг чаши источника обветшали. На помощь пришел экологический отряд «Капля» – восьмиклассники школы села Полдневая вместе с классным руководителем **Еленой Косовой**, а также неравнодушные сельчане **Дарья** и **Павел Вараксины**. Родник восстановили и привели в порядок. Торжественное открытие обновленного источника состоится в ближайшее время.

Напоминаем жителям: воду из родников необходимо обязательно кипятить.

По информации школы села Полдневая

ПРИСОЕДИНЯЙТЕСЬ К ДИАЛОГУ в группах ПроПолевской
Будем друзьями!

«Помоги собраться в школу»

Накануне нового учебного года в округе стартовала благотворительная акция «Помоги собраться в школу». Ее инициаторами выступили сотрудники полиции, которые обращаются ко всем неравнодушным жителям с просьбой поддержать детей из многодетных и малообеспеченных семей. Цель акции – обеспечить каждого ребенка необходимыми принадлежностями ко Дню знаний: тетрадями, ручками, карандашами и другими канцелярскими товарами.

Сотрудники отдела по делам несовершеннолетних уже составляют списки школьников, преимущественно из сел и деревень, а также тех, кто в этом году впервые сядет за парту. В малообеспеченных семьях рады любой помощи: бумаге, картону, тетрадям, карандашам, фломастерам — всему, что поможет детям полноценно включиться в учебный процесс.

Присоединиться к акции может любой желающий. Пункт приема канцелярских товаров и школьных принадлежностей работает в отделе по делам несовершеннолетних по адресу: улица Свердлова, 13, ежедневно с 9.00 до 18.00, кроме выходных. Вход в отдел закрыт в целях безопасности, организаторы просят посетителей стучать в дверь.

По информации ОМВД России «Полевской»



Полевчане узнали, почему «Россия сильна Уралом»

19 августа в Центре культуры и народного творчества Полевского состоялась просветительская лекция «Россия сильна Уралом». Спикером Российского общества «Знание» выступил **Павел Любушкин** – советник директора Уральского энергетического института по взаимодействию с предприятиями, министр энергетики и ЖКХ Молодежного правительства Свердловской области.

Участники встречи погрузились в историю и современность промышленного потенциала региона. Они узнали, благодаря чему Свердловская область десятилетиями сохраняет статус одного из ключевых индустриальных центров России. Особое внимание уделили текущим успехам и перспективным направлениям – от атомной энергетики и микроэлектроники до машиностроения и железнодорожного производства. Лектор отметил, что сочетание активного промышленного роста, привлечения инвестиций и реализации инфраструктурных проектов существенно укрепляет позиции Среднего Урала. Мероприятие вызвало живой интерес у полевчан и позволило им по-новому взглянуть на вклад родного края в мощь государства.

Источник: администрация Полевского МО

СЛУЖБА ПО КОНТРАКТУ В ВОЙСКАХ БЕСПИЛОТНЫХ СИСТЕМ



☑ КРЕДИТНЫЕ И НАЛОГОВЫЕ КАНИКУЛЫ
☑ БЕСПЛАТНЫЕ ПУТЕВКИ В ДЕТСКИЕ ЛАГЕРЯ
☑ БЮДЖЕТНЫЕ МЕСТА В ВУЗАХ

+7 343 223-02-82

ЗА ПЕРВЫЙ ГОД СЛУЖБЫ
ОТ 5 670 000 ₽
РАЗОВАЯ ВЫПЛАТА
ОТ 2 900 000 ₽
ЕЖЕМЕСЯЧНАЯ ВЫПЛАТА
ОТ 225 000 ₽
СПИСАНИЕ ПРОСРОЧЕННЫХ КРЕДИТОВ
ДО 10 000 000 ₽
БОЕВЫЕ ВЫПЛАТЫ
ДО 500 000 РУБЛЕЙ
ЗА УНИЧТОЖЕННУЮ ТЕХНИКУ ПРОТИВНИКА

На правах рекламы



На улице Бажова ремонтируют площадки у КЦСОН

В Полевском на улице Бажова, 9, идут активные дорожно-строительные работы. Подрядная организация занимается обустройством дворовой территории, прилегающей к Комплексному центру социального обслуживания населения. На данный момент строители выполнили выемку грунта и ведут подготовку дорожного основания под укладку асфальтового покрытия. По периметру территории специалисты устанавливают бортовой камень. Подрядчик планирует завершить все работы и сдать объект в эксплуатацию в октябре.

Источник: администрация Полевского МО

Есть новость? НАПИШИ
8 (922) 133-94-48



Ветеран СТЗ Олег Мозолевский получил поздравление от президента в честь столетия

12 августа 100-летний юбилей отметил ветеран Северского трубного завода **Олег Иванович Мозолевский**. С этой знаменательной датой ветерана поздравил президент Владимир Путин. «Вы и Ваши товарищи всегда честно служили Отечеству, верили в правое дело, своими ратными подвигами и самоотверженным трудом создали великую державу», – говорится в поздравлении.

Судьба ветерана неразрывно связана с историей страны. Его юность пришлась на суровые военные годы: когда началась Великая Отечественная война, Олегу Ивановичу было неполных 15 лет. Он пережил ужасы оккупации и был угнан на принудительные работы в Германию. Многие годы ветеран отдал Северскому трубному заводу. Редакция присоединяется к поздравлениям и желает Олегу Ивановичу крепкого здоровья и бодрости духа!

Источник: ВК «СТЗ|ТМК - Завод и люди»



Школы Полевского – в числе победителей всероссийского конкурса Движения Первых

19 августа в Екатеринбурге на площадке Дома Первых состоялась встреча победителей, экспертов и участников Конкурса первичных отделений Движения Первых. Мероприятие собрало лидеров объединений со всей Свердловской области.

Свердловская область вошла в топ-5 регионов России по сумме привлеченных средств. В числе 77 победивших первичных отделений региона – школы № 14, 21 и Зюзельская школа из Полевского округа. Участников приветствовали представители Департамента молодежной политики, Министерства образования Свердловской области и председатель Совета регионального отделения Движения Первых **Ирина Грибан**.

Полевской муниципальный округ на встрече представляли **Вероника Катаева** и **Ираида Громова**. Они поделились с коллегами успешным опытом реализации проектов, рассказали о секретах сплочения первичных отделений и о том, как добиваться побед в конкурсах такого уровня. Кульминацией дня стал мозговой штурм «Формула Первых», в рамках которого полевчанки вместе с другими участниками наметили вектор развития и сгенерировали новые идеи для будущего сезона.

Источник: полевское отделение Движения Первых, Ресурсный центр «ПроДвижение»



Волонтёры привели в порядок памятные места в рамках акции «Мир, благородство»

Специалисты центра «Феникс» вместе с активистами Добро.центра приняли участие в акции «Мир, благородство», посвященной благоустройству памятных мест. Общими усилиями волонтеры навели порядок на мемориале «Воинам Великой Отечественной войны 1941–1945 гг.» на улице Коммунистической, а также на мемориале воинам-интернационалистам и участникам локальных войн на улице Свердлова. Кроме того, добровольцы убрали территорию у захоронения Героя Советского Союза Е.Ф. Зеленкина.

Акция стала ещё одним напоминанием о важности сохранения памяти о героическом прошлом и бережного отношения к местам воинской славы. Организаторы выразили надежду, что подобные мероприятия станут доброй традицией и привлекут все больше горожан.

Источник: ЦРМ «Феникс»

Вас примут

■ **31 августа с 15.00 до 17.00** приём по личным вопросам проведёт председатель Думы Полевского муниципального округа СО **Дмитрий Павлович КОРОБЕЙНИКОВ**. Приём по предварительной записи по телефону **4-55-60**.

По информации Думы ПМО

В Полевском прошли антитеррористические учения

18 августа в школах, детских садах и учреждениях среднего профессионального образования по всей стране, в том числе в Полевском, состоялись масштабные антитеррористические учения. Мероприятия прошли в преддверии нового 2026/27 учебного года. В ходе тренировок отрабатывались действия персонала и сотрудников охраны при возникновении угроз безопасности. Главная задача учений – обеспечить готовность работников к любым нештатным ситуациям и создать защищенную среду для учеников и воспитанников. Подобные тренировки проводятся регулярно в рамках системной работы по антитеррористической защищенности объектов образования.

Источник: Управление образованием Полевского МО

Реклама
ПОДПИСКА и ДОСТАВКА ГАЗЕТЫ
8 922 174 60 02

Стимул для звёзд

Денис Паслер направил почти 22 миллиона рублей на премии талантливым школьникам и их педагогам

Среди отмеченных – две выпускницы объединения «Юный археолог» ЦРТ имени Н.Е. Бобровой из Полевского, чьи исследовательские проекты оценили на всероссийском уровне.

Губернатор Свердловской области **Денис Паслер** подписал распоряжение о премировании талантливых юных уральцев, победителей и призёров Всероссийской олимпиады школьников, а также педагогов, подготовивших финалистов олимпиады. Общий объём выплат составил 21,86 миллиона рублей.

– В Свердловской области много талантливой молодёжи, которая достойно представляет уральские образовательные учреждения на различных конкурсах и олимпиадах. Школьники становятся лучшими на региональном и российском уровнях, и это закономерный результат огромной работы ребят и их учителей. На премии талантливым учащимся и их педагогам направили почти 22 миллиона рублей, – сообщил губернатор.

Так, на премии школьникам направлено 12,23 миллиона рублей. 60 учащихся, которые проявили выдающиеся способности в интеллектуальной, спортивной, социально значимой и творческой деятельности и стали победителями областных конкурсных мероприятий 2025/2026 учебного года, получат по 30 тысяч рублей. В их числе – выпускницы 11-го класса политехнического лицея № 21 «Эрудит» **Ангелина Берсенёва** и **Мария Быкова**. Обе девушки показывали высокие результаты в учёбе, обе становились лауреатами премии Попечительского совета города Полевского. А ещё их объединяет археология: они выпускницы объединения «Юный археолог» Центра развития творчества имени Н.Е. Бобровой. Под наставничеством руководителей **Александра** и **Оксаны Непомнящих** обе достигли больших успехов, и именно эти достижения позволили им стать заметными на уровне региона. Обе – призёры Всероссийского форума научной молодёжи «Шаг в будущее» и Всероссийской археологической конференции школьников, победители открытого конкурса реализованных общественных инициатив детей и подростков «Новые искатели» фонда Тимченко, победители конкурса «Мир открытий» Русского географического общества – были поощрены путёвками в международный детский центр «Артек» (Крым) в сентябре 2025 года.



Фото ЦРТ имени Н.Е. Бобровой

Юные археологи – ученики педагогов Александра и Оксаны Непомнящих – регулярно становятся лауреатами профильных фестивалей и конкурсов. Достижения ребят отмечает и Попечительский совет города Полевского



Мария Быкова – выпускница объединения «Юный археолог», призёр всероссийских форумов и победитель областного конкурса «Уральский характер» за исследование керамической коллекции с местонахождения Верхне-Макарово 4, внесена в реестр «Таланты России»



Ангелина Берсенёва – также выпускница «Юного археолога», неоднократный призёр всероссийских археологических конференций, отмечена за работу по реконструкции технологии изготовления костяного гребня с Иткульского городища, включена в реестр одарённых детей «Таланты России»



Фото предоставлено ДИП СО

По решению губернатора существенными премиями будут отмечены ребята, показавшие высокие результаты на Всероссийской олимпиаде школьников

253 ШКОЛЬНИКА Свердловской области будут премированы по решению губернатора.

Общий объём выплат составил **21 860 000 ₽**

Мария – победитель олимпиады «Хранители наследия» Уральского федерального университета, Ангелина – призёр Регионального этапа конкурса «Моя малая Родина: природа, культура, этнос».

В копилке значимых побед девушек уже в конце учебного года 2025/2026 – призовые места областного краеведческого конкурса-форума «Уральский характер». Мария Быкова заняла I место в секции «Исследователь в музее» (конкурс активистов школьных музеев). Эксперты высоко оценили её проект «Анализ коллекции керамического комплекса с местонахождения Верхне-Макарово 4 из фондов Археологического музея Полевского края». Ангелина Берсенёва заняла III место в направлении «Летопись родного края» (конкурс историко-краеведческих исследовательских работ «Каменный пояс»), представив работу «Реконструкция технологии изготовления костяного гребня с Иткульского I городища».

И Ангелина, и Мария внесены в государственный реестр лиц, проявивших выдающиеся способности «Таланты России». К слову, за последние 6 лет Александр и Оксана Непомнящие подготовили 57 (!) детей, которые вошли в этот реестр. За их существенный вклад педагоги будут отмечены благодарностью губернатора Свердловской области.

– Александр Викторович и Оксана Викторовна – педагоги, по-настоящему влюблённые в своё дело, в археологию, и этим они увлекают детей, – отмечает директор ЦРТ имени Н.Е. Бобровой **Татьяна Аникиева**. – Объединение «Юный археолог» у нас одно из самых результативных, у педагогов сформировалась хорошая системная профильная подготовка ребят, в том числе к конкурсам различного уровня. Ежегодно наши юные археологи становятся лауреатами конференций, форумов, фестивалей.

Премии – победителям олимпиад

По решению губернатора Дениса Паслера существенными премиями будут отмечены ребята, показавшие высокие результаты на Всероссийской олимпиаде школьников. Так, победители регионального этапа Всероссийской олимпиады школьников – 142 ребёнка – получат по 40 тысяч рублей. Призёры заключительного этапа олимпиады – по 70 тысяч рублей – это 55 школьников Свердловской области. А девять победителей финала ВсОШ будут премированы по 100 тысяч рублей. Пятеро из них – ученики Специализированного учебно-научного центра УрФУ: **Иван Мельников**, **Таисия Петренко**, **Дмитрий Стрельников**, **Александр Чуманов** и **Михаил Харитонов**. Также по 100 тысяч получат **Тимофей Блинов** из лицея № 130 Екатеринбурга, **Максим Щёткин** из гимназии № 9 Екатеринбурга, **Дарья Шаромова** из школы № 181 Екатеринбурга и **Иван Текутов** из школы № 3 Краснотурьинска.

– За успехом каждого ребёнка стоит наставник. Отдельные премии предусмотрены для педагогов, которые готовили призёров и победителей финала Всероссийской Олимпиады школьников. Учителя получат премии в размере 40, 70 и 100 тысяч рублей. Поздравляю школьников и их педагогов с высокими результатами, которые, безусловно, будут примером для других ребят в предстоящем учебном году, – отметил Денис Паслер.

Мария АЛЕКСЕЕВА

Книжная ярмарка объединила около 160 издательств.

Книги, музыка и гости

«Красная строка» подвела итоги фестиваля в Екатеринбурге



Фото предоставлено

Международный книжный фестиваль «Красная строка» собрал 64 тысячи гостей за три дня работы в Екатеринбурге. С 21 по 23 августа на основной площадке на Октябрьской площади состоялось более 170 мероприятий с участием свыше 100 экспертов книжной индустрии.

– Миссия «Красной строки», конечно, гораздо шире, чем просто книжная ярмарка. Это и популяризация русского языка и литературы, и укрепление культурных и международных связей. Но, пожалуй, самое важное – то, что фестиваль также ориентирован на наших детей и молодёжь. Эти три дня были не только о книгах. В программе много музыки, театра, интерактивных форматов. И это, на мой взгляд, ещё один способ сформировать локальный патриотизм. Тем более что Уралу действительно есть кем гордиться: здесь жили и работали Павел Бажов, Мамин-Сибиряк, Крапивин и многие другие великие отечественные писатели, – отмечает заместитель губернатора – министр здравоохранения Свердловской области **Татьяна Савинова**.

В этом году «Красная строка» впервые прошла на Октябрьской площади. Тема фестиваля – «Эта музыка будет вечной» – была посвящена 40-летию Свердловского рок-клуба. В программу вошли встречи с писателями, лекции, презентации книг, мастер-классы, театральные постановки и музыкальные выступления.

Фестиваль также стал площадкой для развития книжной индустрии. В рамках «Красной строки» прошли Школа книжных блогеров «Краснокнижники» и региональный опен-колл «Место действия Урал». Кроме того, состоялась 26-я церемония вручения премии «Книга года», на которую в этом году было представлено рекордное за всю историю конкурса количество изданий – 158 книг от 23 издательств.

– «Красная строка» заявляет о Екатеринбурге не только как городе, где проходит один из крупнейших книжных фестивалей России, но и как направлении для интеллектуального туризма. Уже сейчас не менее 20% гостей фестиваля приезжают из других регионов. Особенно ценно, что фестиваль становится источником новых культурных инициатив. Большая параллельная программа — лекции, экскурсии, авторские маршруты — вдохновляет людей по-новому смотреть на город и его литературное наследие», — сказала исполняющий обязанности директора департамента по развитию туризма и индустрии гостеприимства Свердловской области **Татьяна Белик**.

Параллельная программа фестиваля прошла более чем на 20 городских площадках и собрала 7 тысяч человек. В этом году гостями «Красной строки» стали жители разных регионов России, а также Белоруссии и Казахстана.

«Красная строка» продолжит работу 29 августа в Парке Маяковского в рамках фестиваля «ГикКон». Специальная программа объединит авторов и поклонников современной культуры.

Проект реализуется при поддержке Фонда президентских грантов, национального проекта «Туризм и гостеприимство», губернатора Свердловской области и администрации Екатеринбурга.

Подготовила Мария АЛЕКСЕЕВА



Денис ПАСЛЕР,
губернатор
Свердловской области

– Уральцы всегда мыслили дерзко и нестандартно. Уверен, что в этом большая заслуга качественной литературы, потому что наш регион – один из самых читающих в России. А уральская литературная школа давно заявила о себе на весь мир, и сегодня ее традиции продолжают современные авторы.

Фестиваль «Красная строка» создал Евгений Горенбург, легендарный уралец, который внёс значительный вклад в современную культуру Среднего Урала.

Выборы - 2026

РАЗГОВОР О ВАЖНОМ

Сегодня, накануне нового учебного года, разговор пойдет об образовании, которому в России уделяется огромное внимание как важной части того потенциала, который выведет страну в число лидеров мирового социально-экономического развития и сделает этот процесс необратимым.

Во время августовского педагогического совещания 2025 года было озвучено, что Свердловская область занимает четвертое место в стране по количеству лучших учебных заведений – школ и лицеев. В этом огромная заслуга учителей и их неординарно мыслящих учеников. Пример – школа № 2 города Красноуфимска, которая стала победителем Всероссийского конкурса «Большая перемена», или ученица 10 класса из Полевского Кристина Берсенева, которой помог отправиться в Санкт-Петербург на финал Всероссийского конкурса «Молодые стратеги России».

Вообще каждый год педагоги нашего округа – в числе лучших, как в регионе, так и по стране. Буквально несколько дней назад по итогам конкурса «Созвездие Флагманов образования» Президентской платформы «Россия – страна возможностей» победителями среди ста лучших стали два представителя Новоуральска – учитель математики местной гимназии, кандидат педагогических наук Эдик Петросян и заместитель директора по учебно-воспитательной работе школы-интерната № 53 Михаил Калимуллин.

Кстати, Эдик Петросян был среди тех, кто в 2023 году стали первыми лауреатами звания «Заслуженный учитель Свердловской области», как и два учителя из Полевского – Ольга Бочегова и Зоя Хлебникова. В 2024 году к ним присоединилась учитель математики из города Михайловска Лариса Горина.

Просто невозможно назвать всех педагогов, которые только за минувшее пятилетие добились выдающихся успехов. Упомяну лишь победителя регионального этапа Всероссийского конкурса «Мастер-наставник» – учителя школы-лицея № 4 «Интеллект» из Полевского Наталью Созонтову. Этому компоненту – наставничеству, в том числе в сфере образования, Госдума РФ VIII созыва уделила много времени и выработала специальный закон, благодаря которому вхождение молодого специалиста в трудовую деятельность стало более комфортным. Это важно для выпускников Красноуфимского педколледжа, над которым шефствую не один год и вручаю лучшим именные стипендии.

Но наставничество – не единственная поддержка. В стране действует государственная программа «Земский учитель», за которую также единогласно проголосовали депутаты российского Парламента.

Важно все, в том числе материально-техническая база. Учебные заведения опираются не только на национальные проекты, но и Народную программу партии «Единая Россия», благодаря чему в моем избирательном округе за пять лет удалось построить три школы и два пристроя, капитально отремонтировать 23 школы и лицея, открыть 34 естественно-научных центра «Точка роста», модернизировать около 10 спортзалов, физкультурно-спортивных зон и стадионов при школах. Помимо этого, начали появляться центры по работе с беспилотными авиационными системами, медицинские классы, технопарки, станции юных техников и «Кванториумы».

Первая в Свердловской области Школа креативных индустрий создана тоже у нас – в Новоуральске. А Красноуфимск стал победителем в конкурсе программ комплексного развития молодежной политики. Многие школы реализуют федеральный проект «Доброшкола» по поддержке образования детей с ограниченными возможностями.

Вообще этим детям стараюсь уделять повышенное внимание, как и тем, что воспитываются в многодетных семьях или оставшимся без попечения родителей, попавшим в трудную жизненную ситуацию. Поэтому ежегодно участвую в акциях «Собери ребенка в школу» и «Коробка храбрости», зажигаю «Елку желаний». У всех должно быть будущее, при том – счастливое.

Сделано немало, но есть и проблемы. К моему округу присоединились две новые территории, и в одной из них – поселке Верх-Нейвинский – единственная школа испытывает значительные трудности. Конечно, это станет одной из приоритетных задач на ближайшее время.



Поздравляю всех с предстоящим праздником – Днем знаний. Желаю, чтобы для наших детей диплом о среднем образовании стал аттестатом зрелости, готовности к жизни и дальнейшему развитию.

С уважением,
Ваш Зелимхан Муцоев

ПРОВЕРЕН ДЕЛОМ И ВРЕМЕНЕМ

Оплачено из средств избирательного фонда кандидата в депутаты Государственной Думы Федерального Собрания Российской Федерации девятого созыва по одномандатному избирательному округу Свердловская область - Первоуральский одномандатный избирательный округ № 174 Муцоева Зелимхана Аликоевича.

Зима близко: готовность растёт

77,5% многоквартирных домов в Свердловской области готовы к отопительному сезону

В Полевском готовят более 37 многоквартирных домов и 77 социальных учреждений. Все ремонты идут по утверждённому графику.



Фото предоставлено Андреем Филипповым

В южной части Полевского гидравлические испытания в этом году проведены дважды: 15 мая и 3 июня. Были выявлены дефектные участки трубопроводов. В местах возникновения порывов произведена замена аварийных отрезков сетей

Общий процент готовности всего инженерного хозяйства к отопительному сезону в Полевском муниципальном округе приближается к 95. Отчёты все коммунальные и ресурсоснабжающие организации направляют в администрацию округа, еженедельно проводятся общие оперативки под руководством главы Полевского МО **Константина Поспелова**.

– В целях своевременной подготовки жилищного фонда, объектов социально-бытового назначения и коммунального хозяйства к устойчивой работе в осенне-зимний период 2026/27 года мы проводим ежедневную работу с теплоснабжающими, теплосетевыми организациями, управляющими организациями, представителями товариществ собственников жилья, а также потребителями тепловой энергии. Утверждён и согласован с единой теплоснабжающей организацией план подготовки к отопительному периоду, на текущий момент сроки всех мероприятий соответствуют плану, – сообщила заместитель главы Полевского МО **Татьяна Комякова**.

Всего к началу отопительного сезона в Полевском муниципальном округе готовят более 37 многоквартирных домов и 77 социальных объектов, включая детские сады, школы, больницы, культурные и спортивные учреждения, а также организации социального обслуживания.

По информации Полевской коммунальной компании «Энерго» – поставщика тепла в южную часть Полевского и примыкающие к ней населённые пункты, в рамках подготовки к отопительному периоду проведено работ по ремонту тепловых сетей на сумму 3,6 миллиона рублей.

– Выполнены работы по замене трубопровода после гидравлических испытаний по улице Володарского от перекрёстка улиц Карла Маркса и Володарского до теплового пункта №13; проведена замена трубы в районе дома №13 по улице Карла Маркса, ремонт П-образного компенсатора на магистральной тепловой сети по улице Карла Маркса в районе дома №19. Приступаем к плановым работам по замене 250 погонных метров тепловой сети от теплового пункта №3 до колодца по улице Торопова между домами 3 и 5, на общую сумму 2,4 миллиона рублей, – сообщила директор ПКК «Энерго» **Лариса Потапченко**.

На ремонт котельных вложено 900 тысяч рублей, одна из основных работ – заменён чугунный котёл на котельной в посёлке Станционный-Полевской по улице Гагарина.

– В ближайшее время заменим один из теплообменников на котельной южной части города по улице Челюскинцев, а также будет произведена установка автоматического регулятора давления подпиточной воды на общую сумму порядка 1,8 миллионов рублей, – сообщила Лариса Юрьевна.

В ПКК «Энерго» отмечают, что котельные, включая основной объект для южной части города – котельную на 60 МВт по улице Челюскинцев, – полностью готовы к отопительному сезону.

Северную часть Полевского обеспечивает отоплением и горячей водой котельная, подведомственная Северскому трубному заводу.

– Подготовка к отопительному сезону 2026-2027 прошла в полном объёме и в установленные графиком сроки, – сообщает **Александр Уралёв**, начальник энергетического цеха СТЗ. – Выполнен большой объём работ по подготовке котельного и вспомогательного оборудования, а именно проведена модернизация и капитальный ремонт водогрейного котла № 4, заменены экранные трубы, смонтированы новые энергоэффективные конвективные поверхности нагрева с оребрением, произведён ремонт паровых котлов № 5-8 и водогрейных котлов № 2,3,5, отремонтировано и подготовлено электрооборудование. Выполнен ремонт тепловых сетей, сетевых, подпиточных насосов, деаэраторов и баков-аккумуляторов. На магистральной тепловой сети направления Зелёный Бор частично заменили тепловую изоляцию на более энергоэффективную. Все генерирующие мощности готовы к пуску для начала отопительного сезона. Огромная благодарность всем службам цеха и завода за слаженную и качественную работу. Не сомневаюсь, что отопительный сезон пройдёт безаварийно и у жителей города и заводчан в домах и цехах всегда будет тепло, – заключил Александр Владимирович.

Кровли, козырьки и межпанельные швы

Большая работа этим летом проведена по подготовке жилищного фонда: управляющие компании утепляли дома и укрепляли их инженерную составляющую.

По данным Полевской коммунальной компании, обслуживающей коммунальные сети и жилищный фонд северной части города, при подготовке к отопительному сезону выполнено работ на общую сумму более 16 миллионов рублей. На тепловых сетях проведена замена запорной арматуры (25 шт., работа продолжается), ревизия инженерного оборудования тепловых пунктов, отремонтированы две тепловые камеры, 300 метров сетей.

На сетях водоснабжения также проведён ремонт (40 метров), выполнена замена запорной арматуры (3 шт.), а также проведена работа на водозаборных колонках и колодцах: отремонтировано три колонки, одна горловина колодца, проведено техобслуживание и ремонт трёх скважин.

При подготовке к отопительному сезону проведена промывка и прочистка канализационных сетей, а также выполнен ремонт оборудования на канализационно-насосных станциях микрорайона Зелёный Бор, района «Парковая», посёлка Красная Горка и села Косой Брод.

Большой объём работы пришёлся на подготовку жилищного фонда – непосредственно многоквартирных домов. В ПКК сообщают, что отремонтировано 10 подъездов, 1135 квадратных метров мягкой кровли и 167 метров скатной кровли, 835 метров межпанельных швов, 100 квадратных метров козырьков верхних этажей и 10 квадратных метров козырьков входных групп, 18 крылец, два спуска в подвалы, 60 метров отмостки, кроме того проведён ремонт внутридомового электрооборудования, инженерных сетей, запорной арматуры МКД, гидропромывка и опрессовка систем отопления.

Активно готовила жилищный фонд УК «Полевское коммунальное предприятие», у которого под управлением 72 многоквартирных дома южной части города. Как сообщают в управляющей компании, при подготовке к сезону проведён капитальный ремонт сетей теплоснабжения, горячего водоснабжения и холодного водоснабжения многоквартирных домов по улицам Торопова, 9 и Карла Маркса, 22. В четырёх домах проведён капитальный ремонт кровельного покрытия и в 13 МКД – текущий. Объём ремонта межпанельных швов составил 488 погонных метров. На семи домах УК провело бетонирование отмостки, в районе пяти домов – замену или ремонт участка трубы ливневой канализации, в восьми домах заменено остекление в местах общего пользования.

Цифры готовности по региону

Подготовка к отопительному сезону 2026-2027 и в целом по Свердловской области вышла на заключительный этап. Техническая готовность многоквартирных домов составляет 77,5%, котельных – 70,1%, тепловых сетей – 73%. В муниципалитетах продолжаются работы на объектах коммунальной инфраструктуры и социального назначения.

– Коммунальщикам необходимо обеспечить готовность жилищно-коммунального хозяйства в каждой территории региона, проверить все социальные объекты и многоквартирные дома. Муниципалитеты должны своевременно получить паспорта готовности к отопительному периоду. Важно завершить все работы и процедуры в срок и подать тепло при понижении температуры воздуха, – отметил губернатор Свердловской области **Денис Паслер**.

По оперативным данным муниципалитетов, к зиме подготовлено 78,4% объектов социальной сферы, 73% тепловых сетей, 73,9% водопроводных и 77,6% канализационных сетей.

Отдельное внимание уделяется обновлению коммунальной инфраструктуры. В этом году уже заменено 281,7 километра региональных инженерных сетей. Также идут работы на 34 участках в 17 муниципалитетах в рамках федерального проекта «Модернизация коммунальной инфраструктуры». До 1 ноября будет заменено 98 километров сетей.

Для обеспечения бесперебойной работы коммунального комплекса сформированы запасы топлива. Уголь заготовлен в объёме 60 % от плана, жидкое топливо – 33,5%, запас дров и щепы составляет 115,7% от необходимого объёма. Поставки продолжаются в соответствии с заключенными договорами.

К отопительному периоду подготовлены 976 аварийных бригад общей численностью около 5 тысяч человек. В их распоряжении находится 1483 единицы коммунальной техники.

Завершение подготовки сопровождается оформлением паспортов готовности. Проверки управляющих организаций и потребителей тепловой энергии будут завершены в течение сентября, теплоснабжающих и теплосетевых организаций – до конца октября. Паспорта готовности муниципальных образований Ростехнадзор выдаст в ноябре.

Обновление и модернизация объектов жилищно-коммунального комплекса региона отвечают задачам нацпроекта «Инфраструктура для жизни».

Мария АЛЕКСЕЕВА

Новый импульс для «Малахитовой шкатулки»

Соглашение, подписанное на Иннопроме, открывает новые перспективы для развития промышленной площадки в Полевском

Благодаря поддержке областного Агентства по привлечению инвестиций, индустриальный парк получил официальный статус и дополнительные возможности для привлечения резидентов и развития инфраструктуры.



Фото Марии Алексеевой

Глава Полевского муниципального округа Константин Поспелов встретился с руководством и резидентами индустриального парка «Малахитовая шкатулка», чтобы обсудить перспективы развития площадки и решение насущных проблем

Международная промышленная выставка Иннопром в Екатеринбурге, прошедшая в этом году с 6 по 9 июля, вновь подтвердила статус одной из ключевых деловых площадок страны. На полях выставки было заключено порядка 80 соглашений, направленных на социально-экономическое развитие Свердловской области. Эти договорённости, по словам губернатора **Дениса Паслера**, несут практическую пользу региону, открывая новые инвестиционные возможности. В числе значимых событий стало подписание соглашения о сотрудничестве между индустриальным парком «Малахитовая шкатулка» (г. Полевской) и АНО «Агентство по привлечению инвестиций Свердловской области» (АИСО). Документ был подписан в присутствии заместителя губернатора Свердловской области **Дмитрия Ионина**, что подчеркивает высокий уровень поддержки проекта со стороны региональных властей.

Новый статус и новые возможности

Заключенное соглашение открывает перед «Малахитовой шкатулкой» новые горизонты. Индустриальный парк, расположенный на территории Полевского, включен в официальную базу инвестиционных площадок региона, что значительно повышает его узнаваемость среди потенциальных инвесторов. Для резидентов это означает возможность получить квалифицированное сопровождение АИСО при оформлении статуса приоритетного инвестиционного проекта, что упрощает доступ к мерам государственной поддержки. Для самого региона – это появление ещё одной готовой промышленной площадки, которую можно предлагать инвесторам без дополнительных бюджетных затрат. Заместитель губернатора Дмитрий Ионин, комментируя итоги промышленной выставки, подчеркнул важность создания таких площадок:

– Для того, чтобы мы могли активнее работать с привлечением внешнего инвестора в наш регион, губернатором Свердловской области Денисом Паслером перед инвестиционным блоком правительства была поставлена задача расширить доступные и востребованные площадки индустриальных парков. Это необходимо для того, чтобы туда могли заходить малые и средние производства – либо через строительство на базе готовых площадок, либо через возведение новых объектов. Создание таких площадок критически важно, потому что сейчас в Екатеринбурге и окрестностях наблюдается большой дефицит готовых территорий под промышленное производство. Они необходимы для того, чтобы в регион приходили новые инвесторы и запускались современные предприятия.

Визит главы: диалог о развитии

21 августа глава Полевского муниципального округа **Константин Поспелов** вместе со своим заместителем, курирующим вопросы экономики, **Алёной Кетовой** прибыл на площадку, чтобы обсудить дальнейшее развитие промышленного парка. На встрече присутствовали управляющий ООО «УК Индустриального парка «Малахитовая шкатулка» **Евгений Кузявка** и действующие резиденты. В формате открытого диалога обсуждались текущие достижения, инфраструктурные вопросы и, самое главное, перспективы роста благодаря новому соглашению с АИСО.

От криолитового завода к современному парку

Индустриальный парк «Малахитовая шкатулка» был создан в 2019 году на территории бывшего Полевского криолитового завода, то есть на месте уже существующей промышленной площадки. Как рассказал Евгений Кузявка, сегодня на площадке свою деятельность ведут около 30 резидентов, из которых 10 являются собственниками, остальные – арендаторы. На территории развиваются предприятия металлургии, машиностроения, переработки полимеров из вторичного сырья и других отраслей.

Парк предлагает своим резидентам комплексные решения: продажу и аренду земельных участков и помещений, а также строительство зданий «под ключ». Среди стратегических преимуществ – наличие электрических мощностей, действующее подключение к железной дороге, близость к основным трассам и сырьевым базам. Особое внимание уделяется развитию инфраструктуры: восстанавливаются сети газоснабжения, решаются вопросы водоснабжения.

Евгений Кузявка отмечает, что совместная работа резидентов на одной территории упрощает технологические процессы:

– Индустриальный парк «Малахитовая шкатулка» сегодня – это совокупность промышленных предприятий, которые ведут бизнес на одной территории и взаимодействуют друг с другом, дабы упростить свой технологический процесс. На сегодняшний день здесь работают 30 резидентов, площадь позволяет разместить ещё столько же.

При этом парк открыт для предприятий разных отраслей, но с одним условием: «Здесь рассматривается только промышленное производство до второго класса опасности», – уточнил управляющий.

Взгляд в будущее: диалог с производственниками

В ходе визита Константин Поспелов и Алёна Кетова осмотрели одну из производственных площадок парка – цех ООО «МетМашИнж», где изготавливают и ремонтируют дисковые пилы большого диаметра. Директор по производству **Анастасия Соболева** рассказала, почему предприятие выбрало именно «Малахитовую шкатулку»:

– Мы выбирали между разными технопарками на территории Свердловской области, но «Малахитовая шкатулка» предложила лучшие технические условия, она нам подходит с точки зрения логистики – площадка полностью адаптированная. Поэтому именно здесь мы построили свой цех. Сегодня мы поставляем свою продукцию по всей России, её закупают многие уральские заводы, в том числе Северский трубный завод. Мы наладили экспорт в Белоруссию, в скором времени будем поставлять в Казахстан, необходимые испытания уже прошли.

В ходе беседы производственники обозначили одну из ключевых проблем – отсутствие водоотведения. Константин Поспелов подтвердил, что администрация работает над этим вопросом.

– Мы уже работаем над проектом реконструкции очистных сооружений южной части города. В этом году планируем получить государственную экспертизу и подавать заявку для участия в федеральной программе. Работа очень большая, работы по реконструкции будут стоить порядка 2 миллиардов рублей. Надеемся, что в 2027 году мы начнём работы по проекту, и, возможно, уже в 2030 году запустим современные очистные сооружения, которые обеспечат качественное водоотведение и для населения, и для промышленной группы предприятий, – пояснил глава.

Подводя итоги визита, Константин Поспелов подчеркнул важность развития подобных площадок для территории:

– Такие технопарки сосредотачивают в себе тот бизнес-потенциал, который нужен для развития территории. Не перестаю повторять, именно с бизнеса начинается социальная сфера, потому что бизнес обеспечивает занятость населения, осуществляет налоговые отчисления, что работает на развитие самой территории присутствия. Администрация для таких технопарков выступает как компаньон, который помогает организовать работу и привлекать на территорию промышленные предприятия малого, среднего и даже большого масштаба.

Таким образом, «Малахитовая шкатулка» превращается не просто в промышленную площадку, а в точку роста для всего муниципалитета. Соглашение на Иннопроме стало тем самым драйвером, который придал развитию парка системный характер. Теперь у него есть не только узнаваемость и поддержка областного уровня, но и чёткий план взаимодействия с муниципальной властью. А это значит, что в ближайшие годы Полевской может рассчитывать на новые производства, рабочие места и устойчивое развитие промышленного потенциала территории. Как образно заметил сам управляющий, сданный когда-то в металлолом завод превратился в «закрытое сообщество», где предприятия продуктивно реализуют свои проекты, создавая прочный фундамент для будущего города.

Мария АЛЕКСЕЕВА


Фото ВК ФК «Северский трубник»

У «Северского трубника» – шесть поражений подряд

22 августа в матче 17-го тура чемпионата «Северский Трубник» потерпел крупное поражение от «Динура» из Первоуральска со счётом 1:8. При этом начало встречи совершенно не предвещало такого результата: первый тайм полевская команда выиграла со счётом 1:0.

После перерыва игра резко изменилась. «Динур» прибавил в движении и начал регулярно создавать опасные моменты у ворот хозяев. В результате гости забили восемь мячей и уверенно довели встречу до победы. Дважды отличился **Сергей Малышев**, который ранее выступал за «Северский трубник», а затем перешёл в команду из Первоуральска.

Это поражение стало для полевчан уже шестым подряд. Серия началась ещё в первом круге чемпионата и продолжает затягиваться.

Накануне «Северский трубник» также уступил на своём поле «Бантеру» из Екатеринбурга. Встреча завершилась со счётом 2:4. При этом матч долгое время складывался для хозяев гораздо удачнее.

Полевчане дважды отыгрывались по ходу встречи и при счёте 2:2 имели отличную возможность впервые выйти вперёд. На 77-й минуте после дальнего удара голкипер «Бантера» не смог зафиксировать мяч и отбил его перед собой. Игрок «Северского трубника» оказался первым на отскоке, однако завершить атаку голом не удалось.

Практически сразу гости организовали ответную атаку и вновь вышли вперёд. После этого игра полевской команды заметно расклеилась. «Бантер» создал ещё несколько опасных моментов и мог увеличить преимущество, но в итоге забил только один мяч. Голами в составе «Северского трубника» отметились **Олег Иванов** и **Артём Светлов**, реализовавший пенальти.

Одной из причин нестабильных результатов может быть серьёзное обновление состава. За последнее время команда изменилась почти наполовину, по ряду причин ушёл второй тренер. Футболистам не всегда хватает сыгранности, особенно это заметно в концовках матчей, когда одна ошибка нередко приводит сразу к нескольким пропущенным мячам.

29 августа на своём поле полевчане примут команду «Жасмин». Болельщики ждут, что домашний матч поможет прервать неудачную серию и вернуть команде уверенность.

НАЦИОНАЛЬНЫЕ ПРОЕКТЫ РОССИИ

Мировой рекорд в поддержку МФМ-2026

Сергей Бойцов установил мировой рекорд, совершив прыжок из стратосферы

Спортсмен посвятил это достижение своей стране в преддверии Дня Государственного флага.


Фото предоставлено ДИП СО

Ко Дню государственного флага российский спортсмен и многократный рекордсмен мира **Сергей Бойцов** совершил прыжок с теплового аэростата с высоты 11 551 метра.

Новый мировой рекорд прошёл в рамках проекта «Stratum Jump 11–12» компании «Создан Небесами» в поддержку Международного фестиваля молодежи – 2026.

– Теперь, после этого знакового события, могу сказать точно – это были самые яркие впечатления за всю мою жизнь. Мы сделали то, что ещё недавно казалось невероятным. Рекордный спуск с высоты более 11,5 километра стал результатом работы инженеров, пилотов и всей команды проекта. Особенно важно, что этот рекорд установлен в России и на отечественном оборудовании. Я рад, что смог посвятить это достижение своей стране в преддверии Дня Государственного флага и в поддержку Международного фестиваля молодежи – 2026. Надеюсь, наш пример покажет молодым людям со всей планеты: самые смелые цели становятся реальностью, когда за ними стоят знания, труд, команда и вера в результат, – сказал Сергей Бойцов.

Прыжок и полёт команды теплового аэростата прошли в штатном режиме. На высоте более 11 километров температура воздуха опустилась до –59 °С. Скорость свободного полёта спортсмена превысила 500 километров в час. Продолжительность полёта составила семь минут 19 секунд. Парашют раскрылся на высоте 1 565 метров. Точкой приземления стал Усть-Калманский район Алтайского края.

Напомним, Международный фестиваль молодёжи – 2026 по решению Президента России Владимира Путина пройдёт с 11 по 17 сентября в Екатеринбурге в рамках национального проекта «Молодёжь и дети».

В фестивале примут участие 10 тысяч молодых лидеров из 191 страны мира. Наш регион представят талантливые свердловчане из 44 муниципалитетов – это 434 человека, в том числе 20 детей.

– Международный фестиваль молодёжи – это площадка для общения, новых идей и совместных проектов. Для Свердловской области особенно важно, что в фестивале участвуют представители разных муниципалитетов и молодые люди из других государств, которые уже связали свою жизнь со Средним Уралом, потому что учатся в нашем регионе. Уральская команда сможет показать, чем сегодня живёт опорный край державы, рассказать о возможностях для образования, профессионального развития и реализации собственных инициатив. Уверен, что фестиваль поможет укрепить международные связи, основанные на общих идеях, дружбе и масштабных возможностях, которые будут у всех участников этого мирового события, – отметил губернатор Свердловской области **Денис Паслер**.

Кроме того, в Международном фестивале молодёжи примут участие 54 иностранных гражданина, которые проживают в Свердловской области и представляют ведущие уральские вузы. Решение о приглашении принимали эксперты конкурсной комиссии Дирекции Всемирного фестиваля молодёжи, которые оценивали проекты ребят и их личные качества.

Ольга ОРЛОВА

Сергей Абрамов и Никита Вилисов помогли «Синаре»

Мини-футбольный клуб «Синара» из Екатеринбурга завершил выступление на предсезонном «Турнире на призы Тюменской области», который проходил с 19 по 21 августа. Последний матч турнира получился для уральцев результативным: 21 августа «Синара» обыграла «Газпром-Югру» со счётом 7:4.

Заметный вклад в победу внесли воспитанники полевского футбола. Два мяча забил 19-летний **Никита Вилисов**. Ещё один гол на свой счёт записал капитан команды **Сергей Абрамов**. Оба полевчанина вышли на площадку в стартовом составе и сыграли важную роль в атакующих действиях команды.

Успешно для «Синары» сложился и старт турнира. 19 августа екатеринбуржцы встретились с «Сургутом» и одержали уверенную победу со счётом 6:3. В этой игре дважды отличился Сергей Абрамов. Таким образом, полевчанин отметился сразу тремя голами в двух матчах предсезонного турнира.

Для «Синары» соревнования в Тюмени стали одним из последних этапов подготовки к новому сезону российской Суперлиги. Уже 28 и 29 августа команда проведёт первые официальные матчи чемпионата. Екатеринбуржцев ждёт выезд в Санкт-Петербург, где они дважды сыграют с местным «Кристаллом».


Фото предоставлено МФК «Синара»
Сергей Абрамов забил три мяча на предсезонном турнире

Новый сезон «Синара» начинает после серьёзных изменений в составе и тренерском штабе. В межсезонье клуб покинул главный тренер **Алексей Мохов**, а также один из лидеров атаки и лучших бомбардиров команды **Максим Герасимов**. Поэтому предсезонные матчи особенно важны для налаживания игровых связей и подготовки команды к напряжённому чемпионату.

В межсезонье представитель «Синары» успел проявить себя и на международном уровне. **Григорий Валеев** в составе сборной России принял участие в турнире Continental Futsal Championship, который проходил в Таиланде. Российская команда стала победителем соревнований, а в решающем матче уверенно обыграла хозяев турнира со счётом 7:1. Один из голов в этой встрече забил Валеев.

Предсезонный турнир показал, что «Синара» подходит к старту чемпионата в хорошем игровом тонусе. Для полевских болельщиков особенно приятно, что заметные роли в составе одной из сильнейших команд страны играют воспитанники местного футбола – Сергей Абрамов и Никита Вилисов.

Валерия МИХАЙЛОВА

На скорости к зимнему сезону

15 августа на Лыжной базе ФСК в Полевском прошли открытые соревнования по лыжероллерным гонкам.

В Полевском около 90 спортсменов из Свердловской и Челябинской областей вышли на старт соревнований по лыжероллерам

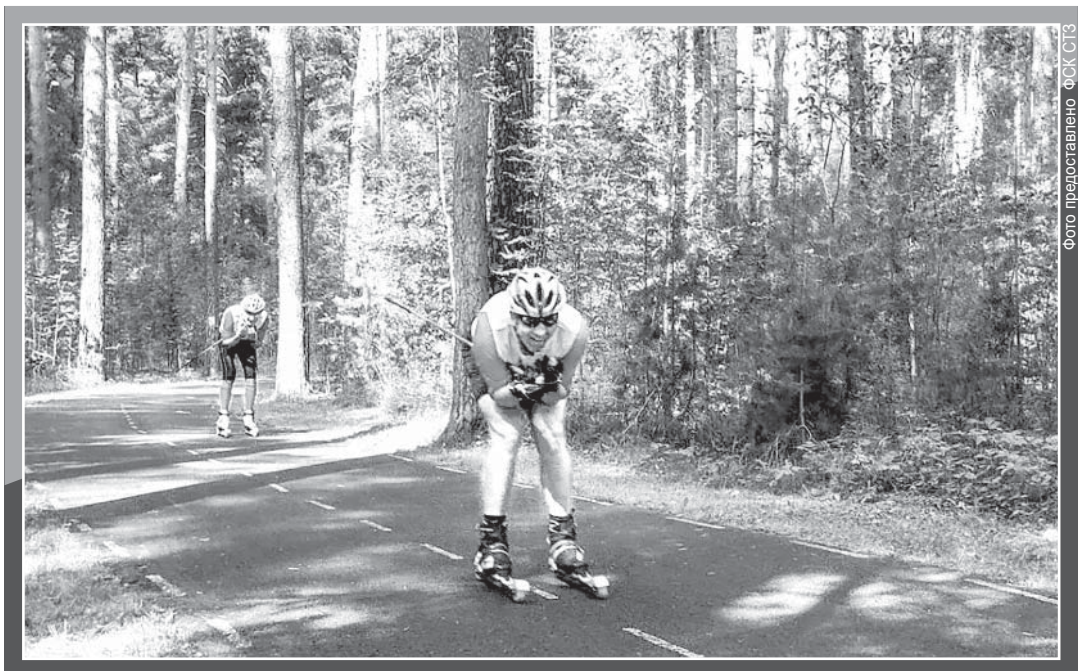

Фото предоставлено ФСК СТЗ

Спортсмены бежали дистанции от 2 до 10 км

На старт вышли около 90 спортсменов из разных городов Свердловской и Челябинской областей. Участники соревновались в коньковом стиле, демонстрируя скорость, выносливость и техническое мастерство.

Лыжероллерные гонки уже стали важной частью летней спортивной жизни города. Ранее, в рамках мероприятий ко Дню металлурга, на базе ФСК проводились соревнования классическим стилем. На этот раз спортсменам предстояло пройти дистанции свободным, или коньковым, ходом.

География участников оказалась внушительной. В Полевской приехали лыжники из Екатеринбурга, Новоуральска, Верхней Пышмы, Нижнего Тагила, Асбеста, Заречного, Ирбита, Снежинска и других городов. Всего было сформировано семь возрастных групп. Длина дистанции зависела от возраста спортсменов: девушки преодолевали 6 километров, мужчины — 10 километров, а для старших возрастных категорий минимальная дистанция составляла 2 километра.

Лыжероллеры позволяют спортсменам поддерживать форму в тёплое время года и готовиться к зимнему сезону. По характеру движений такая тренировка максимально приближена к лыжным гонкам, поэтому летом роллеры становятся одним из основных инструментов подготовки.

Гонки проходили на специально подготовленной трассе Лыжной базы ФСК. Организаторы заранее подготовили маршрут и создали необходимые условия для безопасного прохождения дистанций. Участники использовали защитную экипировку и необходимое оборудование.

Борьба за призовые места развернулась во всех возрастных категориях. Каждый старт требовал не только хорошей физической подготовки, но и умения грамотно распределить силы по дистанции. Особенно важными становились техника прохождения поворотов и способность поддерживать высокий темп до самого финиша.

В возрастной группе среди мужчин 18–29 лет победу одержал представитель Полевского **Владимир Башаров**. Второе место также осталось за хозяевами трассы — серебряным призёром стал **Кирилл Басов**. Среди женщин лучший результат показала **Яна Храмцова** из Сысерти. В категории мужчин от 30 до 39 лет сильнейшим оказался **Александр Хлобыстов** из Каменска-Уральского.

По итогам соревнований победителей и призёров во всех возрастных группах наградили медалями и грамотами. Спортсменов поздравили организаторы и болельщики.

Валерия МИХАЙЛОВА

Плюсы и минусы разных способов очистки воды в домашних условиях

■ Кипячение

Лучше не накрывать крышкой при кипячении, это препятствует испарению хлора и других вредных элементов.

+ Уничтожение патогенной микрофлоры.
+ Удаление свободного хлора.
+ Удаление солей жёсткости.
– Не удаляются железо, тяжелые металлы, радионуклиды, пестициды.

■ Замораживание

Метод заморозки – это обессоливание. В морозилке первой замерзает не насыщенная солями часть воды. Ставим ёмкость с водой в морозилку, закрываем крышку. Через несколько часов её часть, около 50-60% от объёма, должна превратиться в прозрачный лед. Не замёрзшая жидкость выливается, а лёд ополаскивается и растапливается.

+ Снижение содержания солей жёсткости на 75-80%.
– Неэффективно против биологического и механического загрязнения, других примесей.

■ Отстаивание

Воду для отстаивания наливают в ёмкость без крышки, оставляют при комнатной температуре на 8-16 часов. Для ускорения удаления летучих примесей жидкость перемешивают через каждый час-полтора. 2/3 объёма используется, осадок сливается.

+ Удаление механических загрязнений.
+ Удаление летучих примесей, в частности, хлора.
– Не эффективно относительно растворенных солей и других веществ.
– Не уничтожает патогены, более того, в тепле они активно размножаются.

■ Дистилляция

Для дистилляции используют специальный прибор-дистиллятор. В нём вода закипает, превращается в пар, который конденсируется в теплообменнике. Получившийся конденсат собирают в ёмкость.

+ Удаление солей жёсткости.
+ Уничтожение всех патогенов.
+ Удаление тяжелых металлов, минералов, других примесей.
– Вода становится «мёртвой», лишенной не только вредных, но и полезных примесей.
– Сложный процесс очистки с использованием специального оборудования.

■ Фильтрация

Принцип действия заключается в использовании различных фильтрующих элементов, которые задерживают разные типы примесей.

+ Удаление различных загрязняющих примесей.
+ Остаются полезные минералы и элементы.
– Эффективность зависит от набора фильтрующих материалов.
– Необходима регулярная замена фильтрующего элемента.

■ Химические вещества

Химические методы очистки воды предполагают использование реагентов для изменения химического состава воды, удаления растворенных примесей или обеззараживания.

+ Уничтожают патогенную микрофлору.
– Нужно точно выполнять инструкцию производителя, иначе возможно отравление.

Подготовила Мария АЛЕКСЕЕВА

Выборы - 2026



Центр «Улыбка долголетия» открыл туристический сезон на «Мраморной миле»

Участники Центра общения «Улыбка долголетия» совершили путешествие по маршруту «Мраморная миля». Экскурсионная программа стартовала у скульптуры «Европа – Азия» в селе Мраморском. Затем гости отправились к карьеру, где ведется добыча мрамора блочным способом. Огромный котлован, террасами напоминающий греческий амфитеатр, поразил путешественников своей красотой и масштабами. Финальной точкой прогулки стал парк скульптур по мотивам сказов Павла Бажова, где участники познакомились с образцами мрамора разных цветов и оттенков. Встреча с историей родного края вдохновила путешественников на дальнейшее изучение городских легенд.

Источник: клиентская служба Соцфонда г. Полевской

Горизонты Манзура Тябина

87-летний житель Полевского отдал Гумёшевскому руднику 40 лет жизни

Сегодня почётный горняк и кавалер ордена Трудовой Славы III степени вспоминает свои маршруты, проложенные на глубине.



Фото Таисии Макаровой

Почти 180 лет на двоих и 65 лет общего пути. Для супругов Тябиных из посёлка Зюзельский самое дорогое, – чтобы родные люди были рядом как можно чаще

В шахтёрском сленге «горизонты» – это этажи подземного города. Шахта поделена на уровни, уходящие глубоко под землю. **Манзур Тябин** с лёгкостью восстанавливает в памяти каждый поворот этих тёмных лабиринтов. За плечами почётного горняка — сорок лет работы машинистом электровоза. Каждый его рейс был не просто сменой, а частью большой истории уральской добычи, символом целой эпохи в истории местного рудника.

– За все годы мы сменили около девяти горизонтов, – вспоминает он. – 145-й, 190-й, 310-й, 430-й… последним стал 550-й. Мы прошли их все. Человек ко всему привыкает, но я помню, как пришёл в шахту совсем мальчишкой, ещё до семнадцати лет. Сначала работал в маркшейдерском отделе. Если обычный шахтёр рубит породу, то маркшейдер «ставит точки» в пространстве, чтобы работы велись точно и безопасно. Поработал там немного, а потом открыли курсы машинистов. Я попросился туда, переучился и сел за рычаги электровоза. Сорок лет я отдал «Гумёшкам», – тихо добавляет ветеран.

Август для семьи Тябиных – месяц особенный: 10-го числа Манзур Минибаевич отмечает день рождения, а в последнее воскресенье месяца – его профессиональный праздник, когда вся страна чествует шахтёров.

– В этом году мы решили отмечать наши праздники тихо, по-семейному, – вступает в разговор супруга Шагида Рамазановна. – Даже о нашей 65-летней годовщине свадьбы никому не сказали. Хорошо, что в 2013-м нам вручили знак «Совет да любовь» – в честь 50-летия совместной жизни и воспитания дочери и сына. А День шахтёра решили пропустить: для праздничных застолий нужно много сил, а у нас их уже не так много, – признаётся супруга горняка, которой в феврале исполнилось 86 лет.

И всё же скрыть татарское гостеприимство невозможно. Несмотря на скромность хозяев, стол в просторной гостиной дома Тябиных в посёлке Зюзельский ломится от угощений: здесь и домашние пирожные, и торты, и традиционный чак-чак. Меня радушно приглашают к чаю, а между делом хозяин дома достаёт семейные альбомы, чтобы поделиться воспоминаниями.

Память в фотографиях и реликвиях

Вот они какие молодые были – Манзур и Шагида. У супругов целые архивы семейных альбомов. В советское время у Манзура был фотоаппарат «ФЭД-2»: он не расставался с ним, запечатлевая на память моменты встреч с близкими и дальними родственниками.

> *Сорок лет я отдал «Гумёшкам». Человек ко всему привыкает, но я помню, как пришёл в шахту совсем мальчишкой, ещё до семнадцати лет*

– А жену я сосватал в 1961 году, – вспоминает хозяин дома. – Ездил к ней в деревню, где жил мой дядя. Ездил-ездил, да и «наездил» – вот уже 65 лет вместе!

– Там он меня и заприметил, – смеётся Шагида Рамазановна. – Сосватали, привезли сюда, в Полевской. «Будешь в городе жить», – говорили. Но я ему условие поставила: замуж выйду, только если будешь возить меня в родную деревню в гости.

> День шахтёра в 2026 году отмечается 30 августа – в последнее воскресенье месяца. Это профессиональный праздник работников угольной промышленности. В СССР праздник утвердили в сентябре 1947 года, а в 1980 году закрепили указом Президиума Верховного Совета СССР



Почётный горняк Манзур Тябин и его супруга Шагида за просмотром семейных альбомов. Есть что вспомнить!

Супруги 40 лет прожили в южной части Полевского. Позже дети купили дом в Зюзелке, чтобы заниматься садом, а когда Манзур и Шагида вышли на пенсию, решили: квартиру оставить детям, а самим перебраться за город.

– Освоились, конечно, – делится Шагида Рамазановна. – Но я по своей деревне Три-Сосны, что в Сабинском районе Татарстана, на берегу реки Мёша, тоскую всегда. Забыть её не могу.

Как выяснилось, Шагида Рамазановна также тесно связана с историей Гумёшевского рудника: 13 лет она проработала там кочегаром. О её добросовестном труде до сих пор напоминают грамоты, а когда-то её фотография даже висела на Доске почёта.

– Уголь возили с «Гумёшек» прямо к нашей кочегарке, – вспоминает женщина. – У нас было пять котлов, работали по двое в смену. Привезут уголь – и мы лопатами закидываем его в топку. А ведь котёл ещё и шлакуется, его за смену раза по два чистить приходилось. Тяжёлая была работа, но мы весь квартал на улице Карла Маркса теплом обеспечивали.

> *За все годы мы сменили около девяти «горизонтов»: 145-й, 190-й, 310-й, 430-й… последним стал 550-й. Мы прошли их все*

Завершая воспоминания и просмотр семейного альбома, Манзур Минибаевич переходит к своим трудовым реликвиям. Он отмечает, что, несмотря на разнообразие горняцких профессий, всех работников Гумёшевского рудника объединяло особое, почти трепетное отношение к шахте.

Машинист электровоза Тябин за смену успевал побывать везде: на горизонтах, пунктах погрузки и разгрузки, у подъёмных стволов. Его работа требовала невероятной мобильности и знания всех маршрутов. Не зря ведь такие люди получали орден Трудовой Славы III степени и звание «Почётный горняк».

> В Полевском муниципальном округе памятник горнякам Гумёшевского и Зюзельского рудников торжественно открыли 26 августа 2012 года – в День шахтёра. Монумент установлен в рабочем посёлке Зюзельский напротив Дома культуры, на месте бывшего Зюзельского рудника

– Вот вы об интересных случаях спрашиваете, а я скажу, что самый интересный – тот под землёй, когда там ничего не случалось, – без ЧП работали. Да и коллектив состоял из ответственных работников, был дружный, – говорит ветеран-шахтёр.

Обычный день супругов начинается очень рано. Шагида смеётся: «Встаю с петухами». В четыре утра она уже читает намаз, а супруг в половине шестого выходит на «обход»: проверяет огород, кормит собаку и кошку, планирует дела на день.

– Огород – наше главное занятие, – говорит хозяйка. – Участок у нас большой, без дела ни минуты не сидим, всегда находим работу.

В кругу семьи

В последние дни августа в доме супругов из Зюзелки непривычно многолюдно. В гости приехали племянница Гульшат с супругом Абдулехабом из Казани, племянница Венера из Заинска и внук Александр из Краснодарского края.

Зять, **Абдулехаб Керимович Абдулхаликов** – человек в Татарстане известный. Он модельщик по деревянным изделиям на Казанском авиационном заводе (КАЗ) и заслуженный машиностроитель республики.

– Родителей у меня уже нет, поэтому Шагида апа и Манзур абый как мама и папа, – с теплотой говорит Абдулехаб. – Стараемся каждый отпуск проводить с ними. Возраст берёт своё, им нужна поддержка. А мы, уезжая отсюда, чувствуем себя словно после оздоровительного курорта.

Внук **Александр** признаётся, что не был в Зюзелке два года.

– Я смотрю на дедушку с бабушкой и понимаю: секрет их бодрости – в движении. Бывший шахтёр и его супруга привыкли трудиться на своей земле. Сейчас вот помогаем деду после операции на глазах, заботимся о здоровье.

– Значит, картошку копать вы будете? – спрашиваю я.

– Так уже! – улыбается внук.

Манзур Минибаевич тем временем бережно собирает фотографии и свои награды по местам. Последние для него не просто металл, а свидетельство честно прожитой жизни. Несмотря на возраст, супруги Тябины остаются примером того, как через десятилетия тяжёлого труда и бытовых испытаний можно пронести теплоту отношений, взаимное уважение и любовь к маленькой родине.

Таисия МАКАРОВА

Дарья Светяш: «Качественная первичная помощь – фундамент всей системы здравоохранения»



Военный хирург, капитан медицинской службы и ветеран специальной военной операции Дарья Светяш посетила Свердловскую область. За неделю она проинспектировала социальные и медицинские объекты в Ирбите, Нижнем Тагиле, Первоуральске, Березовском и Невьянске. Визит подтвердил системное развитие регионального здравоохранения.

В Ирбитском районе действуют 46 фельдшерско-акушерских пунктов. Светяш посетила ФАП в деревне Гаева, убедившись в доступности помощи. В селе Кирга идет капремонт отделения общей врачебной практики, в поселке Пионерский строится новая амбулатория – в рамках нацпроекта «Здравоохранение». На встрече в Ирбитской ЦГБ обсуждались кадровый дефицит, привлечение молодых специалистов и поддержка ветеранов.

В Ирбите Светяш посетила выставку трофеев СВО с более чем 70 экспонатами. Она пообщалась с ветеранами и молодежью. – Сила Урала – в его людях: неравнодушных медиках, самоотверженных ветеранах, активных общественных деятелях, – подчеркнула она.

В Нижнем Тагиле гостья посетила Штаб «Мы – вместе!», где обсудила меры поддержки участников СВО и их семей, а также осмотрела отремонтированную школу и детскую поликлинику. В Первоуральске она ознакомилась с реконструкцией Поликлиники №4 и новыми родовыми залами перинатального центра. В Березовском прошла встреча с ветеранами по вопросам адаптации и трудоустройства бойцов.

– Система здравоохранения развивается. В учреждениях работают слаженные коллективы, сосредоточенные на главной задаче – помогать людям, – оценила перемены Светяш. – Все объекты модернизируются в рамках профильных государственных проектов, что позволяет повышать доступность и качество медицинской помощи.

Визит эксперта подтвердил, что на Урале создана среда, где ветераны воспитывают молодежь, а инфраструктура становится доступнее для каждого жителя.

Выборы - 2026

Уважаемый Зелимхан Аликоевич!

Так начинаются 99% обращений жителей округа в адрес депутата Государственной Думы Российской Федерации. Главное - ни одно из обращений не остаётся без внимания. В том числе, конечно же, и от полевчан. Зелимхан Аликоевич решает вопросы, пожелания и проблемы лично, а также совместно с коллегами-депутатами и членами Правительства России. Вот небольшой экскурс в недавнюю историю.

“Завершилась работа весенней сессии Государственной Думы Российской Федерации 2024 года. 331 законопроект обрёл силу закона. Для меня как всегда важно, что почти треть из них – 92 относятся к социально значимым, более того – инициированным с мест, то есть вами, уважаемые избиратели... Речь идёт о запрете треш-стримов, продаже энергетиков детям и работе «наливаек» в жилых многоквартирных домах. На теме энергетиков и «наливаек» особо настаивали жители Первоуральска, Полевского, Новоуральска... Из Ревды, Полевского, Первоуральска заявка – наказание для ресурсоснабжающих организаций за отключение воды, света и тепла, некачественное оказание услуг. Здесь штрафы по решению Госдумы РФ вырастут до 100 тысяч рублей...”.

“В Полевском муниципальном округе посетил школу-лицей № 4 «Интеллект», где завершился капитальный ремонт. Вручил благодарственные письма тем, кто приложил к этому большие усилия... В свою очередь получил благодарность от начальника управления образования города М.В. Чесноковой за многолетнее сотрудничество и вовлечённость в капремонт лицея. Спасибо, одно дело делаем”.

“В Полевском на спортивных объектах АО “Северский трубный завод” прошла Спартакиада среди людей пожилого возраста, посвященная 80-летию Победы в Великой Отечественной войны. Но не только спорт объединил ветеранов округа... они вручили капсулы с землёй из каждого муниципалитета своим сверстникам из Артей, для того, чтобы они доставили кусочек родной земли к местам захоронения уральцев на Мамаев Курган.

Рад был получить благодарность Координационного совета ветеранов округа за оказанную организационную и финансовую помощь. Успехов, друзья!”.

“Более 40 призов разного достоинства направил лауреатам и участникам Открытого фестиваля-конкурса детских певческих коллективов и исполнителей народной песни «Ларец талантов звонких», который состоялся в Полевском... дети с малых лет приобщаются к народному творчеству и культурному наследию предков, воспитываются в духе патриотизма и любви к родине”.

“Счастлив тем, что не один год связан дружбой с многими людьми города. Это заводчане и бизнесмены, учителя и медики, волонтёры и кадеты, которые повзрослев встали в ряды защитников Отечества... Благодарю руководство города за связь, которая помогает мне в работе над законопроектами, направленными на то, чтобы жизнь людей становилась лучше и безопаснее, чтобы развивались наши города, такие, как Полевской!”.

Агитационный материал опубликован на правах бесплатного предоставления печатной площади

Выборы - 2026



Агитационный материал опубликован на правах бесплатного предоставления печатной площади

Сергей Карякин: «Упорство и инженерный подход – основа побед»



Победитель «Дакара», депутат Законодательного Собрания Свердловской области Сергей Карякин рассказал о том, как спорт и техническое образование помогают в достижении целей, а также о своих уральских корнях.

Путь Карякина начинался с поездок с отцом за грибами на мопеде и каникул у дедушки под Сысертью. Первую победу он одержал в командном зачёте. После неудач на французской технике он собрал квадроцикл в Екатеринбурге – именно на нём выиграл «Дакар». Помогло инженерное образование УПИ.

«Дакар» – одна из сложнейших гонок. После финиша Карякин три дня не мог встать. Главный урок, вынесенный из гонки: «Когда тебе тяжело, когда плохо, но ты не сдаёшься и идёшь вперёд – это самое основное». Он вспоминает, как соперники помогали его команде, рискуя техникой. Но был и обратный случай: при 56-градусной жаре у него кончилась вода, он стоял на коленях, прося пить, – машины проезжали мимо.

– Судить о людях по одному явлению всегда неправильно, – говорит Карякин.

Пять лет он совмещает спорт с депутатской работой. По его словам, работа в округе даёт новый взгляд на многие жизненные ситуации. Он приводит пример: во время аварии на водопроводе в Патрушах он вместе с волонтёрами занимался доставкой воды. Для него важно, чтобы помощь приходила оперативно, независимо от обстоятельств.

– Говорить о проблемах легко, а решать их – это совсем другой уровень ответственности, – объясняет он.

Карякин является заместителем председателя бюджетного комитета в региональном парламенте. Он продолжает работать на территории области, поскольку здесь для него сосредоточены главные личные и профессиональные приоритеты. Ему важно оставаться в регионе, возвращаться домой и видеть, как растут дети:

– Здесь мой дом. У меня здесь родители, семья, команда, работа – всё здесь.

Места силы – перевал Дятлова, Плотинка и сам Екатеринбург.

Фразу «Россия сильна Уралом» Карякин считает справедливой. По его мнению, на Урале живут люди, которые не боятся самостоятельно мыслить и предлагать нестандартные решения. Он уверен: если давать молодёжи заниматься любимым делом, их потенциал раскрывается полностью. В качестве примера он приводит собственную историю, где инженерные знания, полученные в УПИ, и многолетние тренировки позволили реализовать сложный спортивный проект.

Ольга ОРЛОВА

Триколор над городом

Как Полевской отметил День Государственного флага России

22 августа – дата, которая объединяет миллионы сердец по всей стране. В этот день мы чествуем один из главных символов нашей Родины – российский триколор.



Хореографический коллектив «Апельсин» Центра культуры и народного творчества подготовил на День государственного флага танцевальный флешмоб

Праздничные мероприятия, прошедшие на различных площадках города, охватили жителей всех возрастов – от воспитанников детских садов до уважаемых ветеранов. Главной темой дня стали единство, гордость за Отчизну и, конечно, бело-сине-красные цвета, которые в этот раз можно было увидеть повсюду: на ленточках прохожих, на асфальте, в танцах и даже в спортивных забегах.

Акции и хорошее настроение

Самой зрелищной и массовой частью праздника стали уличные акции. С самого утра волонтёры и активисты вышли на улицы Полевского, чтобы лично поздравить земляков.

Городской центр досуга «Азов» совместно с отделением «Движения Первых» провели акцию «Белый. Синий. Красный». Специалисты центра подготовили авторские буклеты, которые стали настоящим сюрпризом для прохожих. Внутри красочных памяток оказалась целая «история триколора»: интересные факты, тематический кроссворд, раскраска и даже фотографии рекордных полотнищ флага. Жители с удовольствием принимали подарки, отмечая, что такой познавательный подход делает праздник не просто торжественным, но и увлекательным.

Параллельно на улицах работали добровольцы из Добро.Центра и специалисты центра «Феникс». Они организовали акцию «Российский триколор», вручая прохожим ленточки в цветах флага и информационные буклеты. Горожане с гордостью прикрепляли символы к одежде, создавая праздничное настроение друг другу.

Ярким акцентом дня стал танцевальный флешмоб, который устроил Центр культуры и народного творчества. Под песню «А у нас в России» хореографический коллектив «Апельсин» поздравил полевчан с праздником.

Творчество и знания

Для юных полевчан праздник стал возможностью не только повеселиться, но и узнать много нового о символике страны.

В Центре развития творчества имени П.П. Бажова для воспитанников провели познавательную викторину, посвящённую государственным символам. Ребята продемонстрировали отличные знания, а после интеллектуальной части взяли в руки мелки. На асфальте расцвели национальные узоры и флаги, выполненные в белом, синем и красном цветах.

Не менее творчески подошли к делу и в Детской художественной школе. Сюда пригласили воспитанников детских садов №54 и №32. На занятии «Три цвета Родины» малыши с увлечением рисовали мелом на мольбертиках и старательно раскрашивали заготовки, точно соблюдая порядок цветных полос на российском флаге.

Настоящая атмосфера всеобщего единения царила на улице Карла Маркса у Центральной детской библиотеки имени П.П. Бажова. Здесь акция «Под флагом России мы живём» собрала юных читателей, их родителей и даже случайных прохожих, которые не смогли пройти мимо праздника.



Тематический забег с триколором задумали и активисты спортивного проекта «5 вёрст Полевской»



Специалисты центра «Феникс» и добровольцы из Добро.Центра организовали акцию «Российский триколор», вручая прохожим ленточки в цветах флага и информационные буклеты



У Центральной детской библиотеки имени П.П. Бажова прошла акция «Под флагом России мы живём», которая собрала юных читателей, их родителей и случайных прохожих



Для ребят из «Академии ПРОФИ» (ПМТ им. В. И. Назарова) волонтёры провели «Весёлые старты»

Спорт и танец

Особо ярко и эмоционально День флага отметили в учреждениях социальной сферы.

В Комплексном центре социального обслуживания населения воспитанники проявили настоящую инициативу и организовали легкоатлетический забег «Под флагом России». Держа в руках развивающийся триколор, ребята преодолели дистанцию, показав отличную физическую форму и командный дух. Настоящим украшением программы стал трогательный танец с тканями белого, синего и красного цветов – лёгкие полотна парили в воздухе, создавая завораживающее зрелище. После выступлений в группах прошли тематические часы, где воспитатели рассказали детям об истории возникновения флага и значении его цветов.

Специалисты центра «Феникс» также собрали активную молодёжь, семьи с детьми и неравнодушных жителей. Кульминацией патриотической акции стало разворачивание огромного полотна российского триколора под звуки государственного гимна. По словам участников, в этот момент эмоции переполняли каждого, а чувство общности и гордости достигло пика. Кроме того, для ребят из «Академии ПРОФИ» (ПМТ им. В.И. Назарова) здесь провели «Весёлые старты», где царили смех, поддержка и море позитива.

Все праздничные мероприятия, от уличных акций до спортивных забегов и творческих мастер-классов, ещё раз напомнили полевчанам о важности государственных символов. За тремя цветами триколора – наша большая история, сила, единство и много поводов для гордости.

Мария АЛЕКСЕЕВА



В Центре развития творчества имени П.П. Бажова после викторины о символах России дети нарисовали мелками на асфальте флаги и узоры в бело-сине-красной гамме



Активисты Движения Первых вместе с воспитанниками Комплексного центра социального обслуживания населения приняли участие в легкоатлетическом забеге «Под флагом России»



Крестный ход на праздник Преображение Господне прошёл вокруг Петро-Павловского храма



Фото Елены Митиной

Настоятель Петро-Павловского храма протоиерей Сергий Рыбчак и иерей Никита Заболотнов освятили урожай полевчан



Плоды духовные

Верующие Полевского отметили праздник Преображения Господня

Этот праздник, в народе называемый Яблочным Спасом, приходится на время Успенского поста.

Августовские церковные праздники – одни из самых красочных в году: по народной традиции православные приносят в храм на освящение плоды нового урожая. Но за привычными названиями Медового, Яблочного и Орехового Спасов стоят разные церковные праздники, обращающие человека к духовному преображению.

Именно об этом в проповеди 19 августа говорил прихожанам Свято-Троицкого храма настоятель протоиерей **Илия Кожевников**.

– Сегодня мы вспоминаем евангельское событие, когда на горе Фавор апостолы Пётр, Иаков и Иоанн увидели Христа во всей Его Божественной, вечной славе, – обратился отец Илия к верующим во время праздничной литургии. – На гору опустилось светлое облако, из которого раздался голос Бога Отца: «Сей есть Сын Мой Возлюбленный, в Котором Моё благоволение; Его слушайте». Это случилось накануне крестных страданий Христа и послужило откровением и укреплением в вере для апостолов перед грядущими страданиями и смертью их Учителя на Голгофе. Этот светоносный праздник даётся нам для того, чтобы мы знали, что путь, который показал нам Христос, – это путь «обóжения». Преображение Господне – это залог Его славы и грядущего Воскресения. Церковь даёт нам все инструменты для нашего собственного духовного преображения: пост, молитву, дела милосердия, понуждение себя к богоугодной жизни, борьбу с греховными страстями, покаяние. Путь к стяжанию Царствия Небесного непрост, но мы должны стараться увидеть божественное зерно в собственном сердце и в сердцах ближних.

Традиционно после литургии и освящения плодов верующие отправились крестным ходом к Спасо-Преображенской часовне на территории Музейного комплекса «Северская домна». В часовне совершили молебен, затем окропили святой водой территорию и молящихся.

Праздничные службы состоялись и в других храмах Полевского. Наливными яблоками и другими плодами нового урожая были заставлены столы, вынесенные во двор Петро-Павловского храма. Прихожанка **Ирина Панарина** рассказала, что для неё означает Успенский пост, на время которого приходится праздник Преображения Господня.

– Конечно, мы, воцерковлённые православные христиане, 14 августа в первую очередь отмечаем не Медовый Спас, а праздник Происхождения Честных Древ Животворящего Креста Господня и начало Успенского поста, 19 августа – не Яблочный Спас, а Преображение Господне, – делится наша собеседница. – Успенский пост хоть и очень короткий, но для меня очень важный, потому что хочется ближе рассмотреть жизнь Богородицы и те духовные дары, которые Она нам даёт, наладить с Ней взаимоотношения, если можно так сказать. В этот пост перед вечерним правилом я читаю красивейший акафист Пресвятой Богородице. И, конечно, я стараюсь научиться у Божьей Матери важным качествам: смирению (не ставить себя в центр), доверию Богу (когда совершенно не знаешь, что впереди, стоит полагаться только на Него), готовности сказать Богу: «Да будет мне по слову Твоему». Праздник Преображения во время поста особенно важен: причастие укрепляет, а солнечная погода радует душу и глаз.

Ксения КОЙСТРУБ



Фото Ксении Койструб

В Свято-Троицком храме освящение плодов на Преображение Господне прошло в храме



Крестный ход от Свято-Троицкого храма прошёл по улице Нагорной вдоль завода. Автомобильное движение на период крестного хода было приостановлено



Ежегодно 19 августа в часовне в честь Спаса Преображения, находящейся на территории музейного комплекса «Северская домна», служится молебен

Успенский пост продолжается с 14 по 27 августа и завершается праздником Успения Пресвятой Богородицы 28 августа.

Народные названия трёх августовских Спасов связаны с разными церковными датами:

- 14 августа отмечается Происхождение Честных Древ Животворящего Креста Господня *(Медовый Спас)*,
- 19 августа – Преображение Господне *(Яблочный Спас)*,
- 29 августа – Перенесение Нерукотворного Образа Спасителя *(Ореховый Спас)*

Варенье за шесть миллионов

Соседка с топором, курьер, которого настигла карма, и малина в знак благодарности – факты из реальных историй полевчан, которые попались на уловки мошенников

Только с начала этого года аферисты «вытянули» из карманов жителей нашего города больше 30 миллионов рублей.



Иллюстрация сгенерирована с помощью ИИ

Полевской – город маленький, трудовой, здесь люди привыкли верить друг другу. И именно этим пользуются те, кто никогда не покажет лица. Впрочем, и жители мегаполисов не реже становятся участниками различных обманных схем, идут на поводу у мошенников, часто отдают последнее, а иной раз залезают в крупные долги.

Ущерб Полевского только за семь месяцев этого года составил 30 миллионов рублей, и это только те преступления, которые относятся к телефонному мошенничеству. Такие цифры озвучил на пресс-конференции исполняющий обязанности начальника ОМВД России «Полевской» **Сергей Лудинин**. Раскрываемость, по его словам, выросла с 7 до 29 процентов, но радоваться особо нечему:

– Проблема остаётся очень актуальной. Мы постоянно сталкиваемся с новыми схемами, мошенники очень изобретательны и используют любой повод: поступление выпускников в ВУЗы, выплата материальной помощи, начисление пенсий, чтобы втереться людям в доверие. В основном «играют» на страхах людей и на жажде лёгких денег, – отмечает подполковник Лудинин.

«Бабушка, зачем тебе котёл?»

Прямо в день пресс-конференции, за несколько часов до нашей встречи в полиции, оперативники буквально вырвали из лап мошенников пожилую женщину. Она уже стояла в банке с деньгами: 100 тысяч рублей, которые «надо перевести вот по этому счёту». Сотрудники банка уже научены такими случаями: пытаются выяснить кому и зачем пенсионер переводит такую сумму и, не получая внятный ответ, сигнализируют в полицию. Так случилось и в этот раз. Бабушка до последнего убеждала полицейских, что деньги переводит добровольно.

– Но кому именно – пояснить не могла, – рассказывает Сергей Игоревич. – Потом заявила, что хочет купить котёл. Правда, зачем он ей нужен, тоже не смогла ответить. Мы долго разговаривали, и в конце концов она сознала, что не́кто по телефону предложил ей инвестировать свои накопления, вложить в акции и тем самым удвоить, утроить свой капитал. Даже находясь в полиции, она нам поверила не сразу, так уж были убедительны мошенники, и так заманчиво было предложение.

Деньги бабушки сберегли, её саму с рук на руки передали родственникам с наставлениями и рекомендациями и в сотый раз объяснили: чудес на финансовом рынке не бывает.

– Таких случаев у нас бывает не по одному на неделе. Жаль, что отдельно не ведём статистику по количеству преступлений, которые нам удалось пресечь, – отмечает Лудинин.



Фото Марии Алексеевой

Подполковник полиции, и.о. начальника ОМВД России «Полевской» Сергей Лудинин лично проводит встречи в трудовых коллективах, рассказывает о схемах мошенничества, чтобы полевчане не доверяли незнакомцам по телефону

Карма таки настигла

Другой свежий случай. 13 августа в дежурную часть пришла 70-летняя полевчанка. Она рассказала, что накануне, 12 августа, передала «кому-то» 700 тысяч рублей. Наличными. В тканевой авоське. Собственноручно.

– В ходе разговора выяснилось, что женщине изначально позвонили через мессенджер с неизвестного номера, что её совсем не смутило. Представились сотрудником пенсионного фонда, объяснили, что ей неправильно насчитывают пенсию, необходима индексация, и для этого нужно провести сверку персональных данных. Бабушка сообщила, всё что просили: фамилию, имя, отчество, дату рождения, серию и номер паспорта… После чего ей сказали, что её заявление на индексацию пенсии зарегистрировано, и она должна ждать, когда с ней свяжется специалист пенсионного фонда, – подполковник Лудинин рассказывает так, как будто слышит такую историю из уст пострадавших в 101-й раз. Впрочем, это недалеко от истины.

– На следующий день ей уже позвонили якобы из Федеральной службы безопасности и стали рассказывать, что она разговаривала с мошенниками и теперь является пособницей спецслужб ВСУ, через её счета сейчас переводят деньги на финансирование армии противника. Дальше бабушке говорят, что она должна сделать, чтобы её не привлекли за пособничество к уголовной ответственности, переходят на сбор информации о наличии у неё денег. И когда она призналась, что дома у неё есть наличные, ей объяснили, что необходимо их задекларировать. Для этого к ней приедет курьер, которому надо будет передать все денежные средства и через два дня ей их вернут, – повествует подполковник о самых что ни на есть реальных событиях.

Действительно, вскоре назначают встречу: в частном секторе, подальше от посторонних лиц и видеокамер. Приезжает женщина солидной наружности, бабушка передаёт ей 700 тысяч рублей, завёрнутые в тканевую сумку.

– Если вы мошенники, то карма вас настигнет, – бросает в след бабушка курьеру. То есть сомнения, видимо, всё-таки были.

– На следующий день она пришла к нам в отдел, видимо, колебалась. Мы завели дело. А через три дня курьера, ту самую молодую даму, задержали за совершение аналогичного преступления в другом городе, она знатно гастролировала по региону. Сейчас она находится в СИЗО-6 города Кировграда, ведутся следственные действия. Карма настигла, – заключает Сергей Лудинин.

Жаль только, что денег бабушке пока не вернули. Курьер задержан, но тот, на кого она работала, на свободе, обрабатывает следующих жертв.

А соседка с топором: как спасали 6 миллионов

А эта история давнишняя, но показательная, потому подполковник Лудинин о ней напомнил: иногда мошенники бывают гораздо убедительнее силовиков, и вернуть жертв к реальности не так просто. Самый яркий эпизод года – история про женщину из Курганово. Здесь было всё: такси, погоня, соседи с топорами, крики, слёзы и в финале – банка варенья.

Лудинин рассказывает её в лицах:

– Из главного управления МВД России по Свердловской области нам поступила информация, что прямо сейчас жительницу нашего округа «ведут» мошенники, она уже была в одном из банков Екатеринбурга и, вероятно, намерена передавать деньги. Оперативники выезжают в сопровождении экипажа Госавтоинспекции и на въезде в Курганово останавливают её такси. Она видит полицию и начинает звонить своим прежним собеседникам, то есть мошенникам, спрашивать, что ей теперь делать, просить помощи, – тут даже видавшие виды силовики недоумевают: граждане просят мошенников спасти их от полиции.

Дальше драма в трёх актах. Полиция сопровождает такси с потенциальной пострадавшей до её дома, она выходит из машины и начинает что есть мочи кричать, что её преследуют: «Помогите!». Из соседних домов выбегают люди, бросаются спасать соседку с разными видами садового вооружения, у одной, говорят, в руках даже был топор. И с этим «аргументом» она пошла на оперуполномоченного, который на свою беду был в гражданском виде, то есть без формы и погонов. Опера и экипаж ДПС с трудом «упаковали» женщину в патрульную машину и привезли в отдел.

Акт второй. В отделе полиции выяснилось, что мошенники уже убедили женщину перевести 6 миллионов рублей, но в банке её «развернули», деньги не выдали. Дальше схема обмана должна была пойти по другому сценарию, но полиция вмешалась вовремя.

– Она у нас в отделе провела целый день, – говорит подполковник. – Я лично с ней разговаривал, убеждал, рассказывал о разных случаях, и только когда я попал в нужную схему, буквально дословно рассказал, что ей говорили и что просили сделать, пелена с глаз начала спадать. Она наконец начала с нами откровенно разговаривать, и все детали выяснились. Мы вызвали дочь пострадавшей, и тут оказывается, что в прошлом году точно так же под влиянием мошенников женщина перевела куда-то 2 миллиона рублей. Дочь негодовала, ругала мать, пришлось успокаивать обеих. Деньги в итоге мы сохранили. А этой семье строго-настрого велели оградить бабушку от любой возможности проводить самостоятельные операции с деньгами. Через несколько дней *(от ред.: это уже акт третий)* эта женщина принесла нам банку малинового варенья в знак благодарности. Вот стоит сейчас в холодильнике эта баночка… за 6 миллионов рублей, – улыбается подполковник.

Все герои этих историй – обычные люди, которые просто взяли трубку, когда не стоило. Звонок с незнакомого номера в наше время – большая вероятность расстаться, в лучшем случае, со своим драгоценным временем, душевным спокойствием, в худшем – с деньгами. Единственный способ победить в этой игре с мошенниками – не начинать её!

Мария АЛЕКСЕЕВА

ПЕРВЫЙ

05.00, 07.50 Доброе утро (0+)
07.05 Выборы- 2026 г. (12+)
09.00, 11.00, 14.00, 17.00, 03.00 Новости
09.05 Модный приговор (0+)
09.55 Жить здорово! (16+)
10.40, 11.25, 01.00, 03.05 Подкаст.Лаб (16+)
11.45 Д/ф «Красота-страшная сила» (12+)
12.40, 18.45 Большая игра (16+)
13.45, 14.15, 16.45, 17.15, 22.40 Время покажет (16+)
15.00 Давай поженимся! (16+)
15.50 Мужское/Женское (16+)
19.50 Пусть говорят (16+)
21.00 Время
21.45 Т/с «Хозяин Москвы» (12+)
00.00 Время героев (16+)

РОССИЯ 1

05.00, 08.41 «Утро России» (12+)
05.06, 05.36, 06.06, 06.36, 07.06, 07.36, 08.06, 08.36 Местное время. Вести-Урал (16+)
09.00, 11.00, 14.00, 16.30, 20.00, 03.00 Вести
09.30 Местное время
09.55 «О самом главном» (12+)
11.30, 21.10 Местное время. Вести-Урал (16+)
12.00 «60 Минут» (12+)
14.30, 02.20, 03.30 Т/с «Тайны следствия» (16+)
17.00 «Малахов» (16+)
18.00 «60 Минут». Ток-шоу (12+)
21.30 Т/с «Овчарка. Новые серии» (16+)
23.40 «Вечер с Владимиром Соловьёвым» (12+)

МАТЧ!

08.00 Вопреки всему (12+)
09.00, 11.00, 14.55, 17.25 Новости
09.05, 13.35, 21.15, 23.30, 02.30 Все на Матч! (12+)
11.05 Лица страны (12+)
11.25 Футбол. Чемпионат мира- 2026 г.(6+)
14.35 Специальный репортаж (12+)
15.00 Есть тема! (12+)
16.25, 03.30 Футбол. Альфа-Банк Российская Премьер-Лига. Обзор тура (6+)
17.30 Громко (12+)
18.55 VI Всемирные игры кочевников(6+)
21.25 Футбол. Лига Пари)(6+)
00.20 Футбол. Чемпионат Испании. «Барселона»-«Райо Вальекано»(6+)

ДОМАШНИЙ

06.30, 05.30 По делам несовершеннолетних (16+)
07.30, 04.40 Давай разведёмся! (16+)
08.30, 02.55 Тест на отцовство (16+)
10.45 Д/ф «Прости меня» (16+)
11.50 Д/ф «Беду отведу» (16+)
13.00, 01.30 Д/ф «Знахарка» (16+)
13.35, 02.00 Д/ф «Верну любимого» (16+)
14.10, 02.30 Д/ф «Голоса ушедших душ» (16+)
14.45 Х/ф «Слишком близко, слишком больно» (16+)
19.00 Х/ф «Сёстры по любви» (16+)
23.20 Д/ф «Понять. Простить» (16+)
00.30 Т/с «Порча» (16+)
04.35 Одна за всех (16+)

НТВ

05.00, 08.25, 10.35 Т/с «Лесник» (16+)
06.30 Утро. Самое лучшее (16+)
08.00, 10.00, 13.00, 16.00, 19.00, 00.20 Сегодня
13.25 Чрезвычайное происшествие (16+)
14.00 Место встречи (16+)
16.45 За гранью (16+)
17.50 ДНК (16+)
20.00 Т/с «Невский. Расплата за справедливость» (16+)
00.35 «Ч.Т.Д» с Маргаритой Симоньян (16+)
01.10 Т/с «Балабол» (16+)

СТС

05.00, 08.55, 04.50 100 мест, где поесть (16+)
06.10 С лёгким утром! (16+)
07.30 Просто кухня. Лучшее (12+)
08.30 Клуб обаятельных животных (16+)
09.25 Х/ф «Любви не бывает?» (16+)
11.35 Х/ф «Дикая» (16+)
13.50 Т/с «Ландыши. Такая нежная Любовь» (16+)
14.40 Х/ф «Ландыши. Такая нежная Любовь» (16+)
15.35 Т/с «Ландыши. Вторая весна» (16+)
17.55, 20.00, 20.30 Т/с «Гудовы» (16+)
21.00 Х/ф «Астерикс и Обеликс против цезаря» (12+)
23.15 Х/ф «1+1» (18+)
01.30 Х/ф «Шофёр напрокат» (16+)
03.05 Х/ф «Жанна Дюбарри» (16+)

СОЮЗ

07.00, 09.00 «Правило» (0+)
07.30, 10.30, 19.00 Фильм (0+)
08.00, 15.30, 21.30 «Доброе слово» (0+)
08.15, 11.45 «Книги» (0+)
08.30, 16.30, 21.00 «Апостол» (0+)
08.40, 16.40, 21.10 «Евангелие» (0+)
08.50, 16.50, 21.20 «Календарь» (0+)
09.45 «Обзор прессы» (0+)
10.00, 18.30 «Первосвятитель» (0+)
10.05 «Добротолюбие» (0+)
11.05 «Православная азбука» (0+)
11.30 «Кулинарное паломничество» (0+)
12.00 Божественная литургия (0+)
14.05, 16.05, 18.05, 20.05 «Новости» (0+)
14.30 «Литературный квартал» (0+)
15.00, 17.00, 18.45 «Союз онлайн» (0+)
15.15 «Кофе с батюшкой» (0+)
17.15 «Преображение» (0+)
17.30 «Из жизни епархии» (0+)
21.50 «Лерический герой» (0+)
22.10 «Беседы с батюшкой» (0+)

ОТВ

06.00, 09.00, 10.00 Свердловское УТРО. (12+)
07.55, 09.55, 11.55, 13.55, 15.55, 17.55, 19.55 Погода на ОТВ. (6+)
08.00, 13.30, 20.45, 23.15 Ток-шоу «Все говорят об этом». (16+)
08.30 Д/ц «Жизнь замечательных идей» РФ, 2019 г.- 2021 г. (12+)
11.00 Ток-шоу «Все говорят об этом». Повтор. (16+)
12.00 О личном и наличном. (12+)
12.25 Прокуратура. На страже закона. (16+)
12.45 Патрульный участок. Интервью. (16+)
13.00 Д/ц «ДНК России. Созидание: творчество и развитие в русской истории» РФ, 2023 г. (12+)
14.00, 17.00 Нейроновости. (16+)
14.10 Д/ф «Цареубийство. Следствие длинною в век» (12+)
15.25 Новости ТМК. (12+)
15.45 Вестник корпораций. (16+)
16.00 Д/ц «Рассекреченная история. Отдых под надзором» РФ, 2017 г.- 2024 г. (16+)
16.30 Д/ц «ДНК России. Консерватизм: развитие без потрясений» РФ, 2023 г. (12+)
17.10 Д/ф «Их разлучит только смерть» (12+)
18.00 Сельская медицина. Специальный репортаж. (16+)
18.25, 20.30, 23.00, 02.30, 04.00 СОБЫТИЯ. Акцент. (16+)
18.40 Выборы 2026 г. Прямая трансляция. (16+)
19.00, 21.30, 00.30 Новости ТАУ 9 1/2. (16+)
20.00, 22.30, 02.00, 03.30 СОБЫТИЯ. (16+)

РОССИЯ К

06.30 Диалоги о животных (16+)
07.20 Легенды мирового кино (16+)
07.45 Х/ф «Последний парад «Беззаветного» (16+)
08.25 Д/ф «Первые в мире» (16+)
08.40 Т/с «Ольга Сергеевна» (12+)
10.00, 12.30, 17.00, 19.30, 23.55 Новости культуры
10.15 Наблюдатель (16+)
11.10, 01.10 XX Век (16+)
11.50 Д/ф «Предки наших предков» (16+)
12.45 Новости. Подробно. Арт (16+)
13.00 Д/ф «Грабово. Усадьба Устиновых» (16+)
13.30, 20.30 Линия жизни (16+)
14.20 Х/ф «Прогулка» (12+)
15.50, 01.50 Д/ф «Фабрика кисейных барышень» (16+)
17.15 Д/ф «Десять колец Марины Цветаевой» (16+)
18.05 Жизнь замечательных идей (16+)
18.45 Х/ф «Сражение за Поднебесную» (16+)
19.45 Главная роль (16+)
20.05 Правила жизни (16+)
21.30 Вадим Репин, Иван Рудин и Московский государственный симфонический оркестр (16+)
22.15 Х/ф «Большая перемена» (0+)
23.25 Александр Зиновьев. Зияющие высоты (16+)

ТАТАРСТАН

08.00 Телеочерк о Рашите Сабирове (16+)
09.00 «Новости» (16+)
09.15 «Соотечественники» (16+)
10.00 Концерт (12+)
10.30 «Теплые объятия матери» (16+)
11.50 «Семь дней» (16+)
13.00 «Новости» (16+)
13.30 «Музыкальный майдан» (16+)
14.05 Т/с «Подмена» (16+)
15.05 Телеочерк о Рашите Сабирове (16+)
16.05 Концерт (12+)
17.00 «Новости» (16+)
17.20 «Литературное наследие» (6+)
18.00 «Семь дней+» (16+)
18.30 «Кто мы татары?» (12+)
19.00 Концерт (12+)
19.30 «Зеркало эпохи» (6+)
20.00 «Новости» (16+)
20.20 Т/с «Подмена»
21.15 Концерт (12+)
21.35 «Теплые объятия матери» (16+)
22.30 «Точка опоры» (16+)
23.00 «Новости» (16+)
23.25 «В душе мелодии тальянки» (12+)
23.55 Кулинарная программа (6+)

КАРУСЕЛЬ

07.00 Ранние пташки (0+)
09.00 С добрым утром, малыши! (0+)
09.35 М/ф «Беби Борн» (0+)
09.40 М/ф «Фиксики. Новенькие» (0+)
12.30 М/ф «Робокар Поли и его друзья» (0+)
12.45 М/ф «Лапозавры» (0+)
15.45 М/ф «Джи-Джи Бонд. Супергонщик» (6+)
16.00 М/ф «Инфинити Надо» (6+)
16.30 Навигатор. Новости (0+)
16.40 М/ф «Барбоскины» (0+)
19.00 М/ф «ЛОЛ Сюрпрайз» (6+)
19.10 М/ф «Ум и Хрум» (0+)
21.00 М/ф «Сказочный патруль» (0+)
23.00 Спокойной ночи, малыши! (0+)
23.15 М/ф «Лунтик» (0+)
01.00 М/ф «Фьюжн Макс» (6+)
01.20 Ералаш (6+)
02.55 М/ф «Смешарики» (0+)
05.25 М/ф «Смешарики. Новые приключения» (0+)

ТНТ

07.00, 07.30, 08.00, 08.30, 11.40, 12.00, 12.30, 13.00, 13.30, 14.00, 14.30, 15.00, 15.30, 16.00, 16.30, 17.00, 17.30, 18.00, 18.30, 19.00, 19.30, 05.50, 06.20, 06.40 Т/с «СашаТаня» (16+)
09.00 Большой куш (16+)
20.00, 20.30 Т/с «Пора на завод» (16+)
21.00, 21.30, 22.00, 22.30 Т/с «Олдскул» (16+)
23.00 Х/ф «Профессионал» (18+)
01.10 Х/ф «Садовник» (18+)
03.05, 03.50, 04.40 Однажды в России (16+)
04.55 Утро ТНТ- 2026 г. (16+)

ЗВЕЗДА

05.25 Х/ф «Небесный тихоход» (12+)
07.00 Сегодня утром (12+)
09.00, 13.00, 17.00, 18.00 Новости дня (16+)
09.15, 20.50 Открытый эфир (16+)
11.00, 13.25, 14.25, 15.05, 17.15 Т/с «Зло» (16+)
15.00 Военные новости (16+)
18.40 Специальный репортаж (16+)
18.55 По горячим следам (16+)
19.10 Скрытые угрозы (16+)
22.35 Между тем (12+)
23.05 Т/с «Война и мир» (12+)
02.00 Х/ф «Дом, в котором я живу» (12+)
03.35 Т/с «На безымянной высоте» (16+)

ТВЦ

06.00, 07.40 Настроение (12+)
07.30, 17.44 Выборы- 2026 г. (12+)
08.10 Смех, дрожь и видео (16+)
08.40 Х/ф «Сельский детектив» (12+)
10.35 Д/ф «Алиса Фрейндлих. Вчера, сегодня и всегда» (16+)
11.30, 14.30, 17.50, 22.00, 00.00 События
11.50, 03.00 Т/с «Метод уборщицы» (12+)
13.45 Мой герой (12+)
14.50 Город новостей (16+)
15.00 Х/ф «Чистосердечное призвание-5» (16+)
16.50 Д/ф «Смерть всесоюзной славы» (16+)
18.10, 20.00 Х/ф «Некрасивая подружка» (16+)
22.35 10 самых (16+)
23.05 Знак качества (16+)
00.30 Петровка, 38 (16+)
00.45 Д/ф «Дорогие товарищи» (16+)
01.30 Д/ф «Неизвестный Берия» (16+)
02.10 Д/ф «Война с Японией» (16+)
04.40 Д/ф «Актёрские судьбы» (16+)
05.15 Д/ф «Назад в СССР» (16+)

РЕН ТВ

06.00 «С бодрым утром!» (16+)
08.30, 12.30, 16.30, 19.30, 23.00 «Новости» (16+)
09.00 «Военная тайна» (16+)
11.00 «Как устроен мир» (16+)
12.00, 16.00, 19.00 «112» (16+)
13.00 «Загадки человечества» (16+)
15.00 «Дикий, дикий мир» (16+)
17.00, 02.10 «Тайны Чапман» (16+)
18.00, 01.20, 04.25 «Самые шокирующие гипотезы» (16+)
20.00 «Безумные факты» (16+)
21.00 Х/ф «Сорвиголова» (16+)
23.25 Т/с «Крутые меры» (16+)

5-КАНАЛ Петербург

05.00, 09.00, 13.00, 17.00 «Известия» (16+)
05.45, 09.30, 04.40 Т/с «Участок» (16+)
08.25 Фирменный рецепт (12+)
13.30, 22.20 Т/с «Великолепная пятерка-8» (16+)
14.20, 23.05 Т/с «Великолепная пятерка-3» (16+)
17.30, 00.30 Т/с «След» (16+)
00.00 Известия. Итоговый выпуск (16+)

ТВ3

06.00, 05.45 Мультфильм (0+)
08.30 М/ф «Леди Баг и Супер-Кот» (6+)
09.00, 09.30, 16.00, 16.30, 17.00, 17.30 Т/с «Слепая» (16+)
10.00, 10.30, 15.30 Т/с «Порча» (16+)
11.00, 11.30, 12.00, 12.45, 13.15, 13.45, 14.15, 15.00 Т/с «Гадалка» (16+)
18.00, 19.00 Т/с «Кордон» (16+)
20.00, 21.15, 22.15, 23.30 Т/с «Скорая помощь» (16+)
00.30 Художественный фильм Судья Дредд (18+)
02.00 Кадони шоу (16+)
02.45 Экстра такси (16+)

Вниманию читателей! Руководство телеканалов оставляет за собой право вносить изменения в программы

Безопасность

Смертельное ДТП вблизи Полевского

Госавтоинспекция установила предварительные обстоятельства аварии, произошедшей 19 августа на 44-м километре трассы Екатеринбург – Полевской. В результате столкновения мотоцикла и легкового автомобиля погиб водитель двухколесного транспорта.

Трагедия случилась утром около 7.00. По предварительным данным, 34-летний местный житель, управляя мотоциклом «Хонда», двигался со стороны Екатеринбурга. В нарушение требований дорожной разметки 1.1 (сплошная линия) он начал маневр обгона. Мотоциклист не убедился в безопасности маневра и вовремя не заметил автомобиль ВАЗ-21099 с прицепом, который двигался впереди в попутном направлении. В этот момент

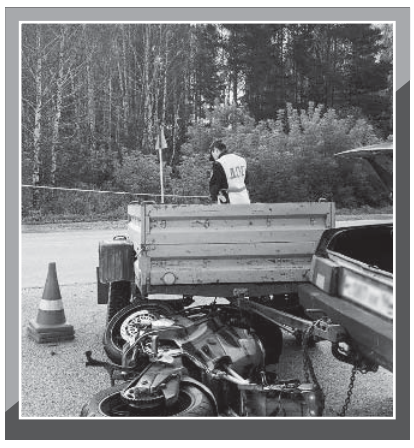

водитель легковушки, заблаговременно заняв крайнее левое положение, начал поворот налево. Избежать столкновения не удалось. От полученных травм мотоциклист скончался в больнице. Известно, что погибший был в мотошлеме и защитной экипировке. Его общий водительский стаж составлял 16 лет, стаж управления мотоциклами (категория «А») — 1 год.

Водитель автомобиля ВАЗ пояснил сотрудникам ГИБДД, что перед поворотом убедился в безопасности маневра, но неожиданно почувствовал удар. На месте происшествия проведён осмотр, назначены экспертизы. Госавтоинспекция обращает внимание водителей, особенно мотоциклистов с малым стажем, на необходимость строгого соблюдения ПДД.

Источник: Госавтоинспекция Свердловской области



Телефон рекламной службы газеты «Диалог»: 8 (922) 197-90-65

ПЕРВЫЙ

05.00, 07.50 Доброе утро (0+)
07.05 Выборы- 2026 г.
09.00, 11.00, 14.00, 17.00, 03.00 Новости
09.05 Модный приговор (0+)
09.55 Жить здорово! (16+)
10.40, 11.25, 13.45, 14.15, 16.45, 17.15, 22.45 Время покажет (16+)
11.40, 18.45 Большая игра (16+)
15.00 Давай поженимся! (16+)
15.50 Мужское/Женское (16+)
19.50 Пусть говорят (16+)
21.00 Время
21.45 Т/с «Хозяин Москвы» (12+)
00.00, 03.05 Подкаст.Лаб (16+)

РОССИЯ 1

05.00, 08.41 «Утро России» (12+)
05.06, 05.36, 06.06, 06.36, 07.06, 07.36, 08.06, 08.36 Местное время. Вести-Урал (16+)
09.00, 11.00, 14.00, 16.30, 20.00, 03.00 Вести
09.30 Местное время
09.55 «О самом главном» (12+)
11.30, 21.10 Местное время. Вести-Урал (16+)
12.00 «60 Минут» (12+)
14.30, 02.25, 03.30 Т/с «Тайны следствия» (16+)
17.00 «Малахов» (16+)
18.00 «60 Минут». Ток-шоу (12+)
21.30 Т/с «Овчарка. Новые серии» (16+)
23.40 ВЫБОРЫ 2026 г. ДЕБАТЫ (16+)
00.55 «Вечер с Владимиром Соловьёвым» (12+)

МАТЧ!

08.00 Вопреки всему (12+)
09.00, 11.00, 14.55, 17.25 Новости
09.05, 13.35, 17.30, 22.00, 00.45 Все на Матч! (12+)
11.05, 14.35 Специальный репортаж (12+)
11.25 Футбол. Чемпионат мира- 2026 г. Нидерланды-Япония (6+)
15.00 Есть тема! (12+)
16.25 География спорта (12+)
16.55 Что за спорт? (12+)
18.00 Футбол. Fonbet Кубок России (12+)
02.30 Футбол. Чемпионат Испании. Обзор тура (6+)
03.30 Д/ф «Энди Маррей» (12+)
04.30 II Всероссийская спартакиада. Регби-7. Женщины. Трансляция из Казани (12+)

ДОМАШНИЙ

06.30, 05.30 По делам несовершеннолетних (16+)
07.25, 04.40 Давай разведёмся! (16+)
08.25, 02.20 Тест на отцовство (16+)
10.40 Д/ф «Прости меня» (16+)
11.45 Д/ф «Беду отведу» (16+)
12.55, 01.00 Д/ф «Знахарка» (16+)
13.30, 01.25 Д/ф «Верну любимого» (16+)
14.05, 01.55 Д/ф «Голоса ушедших душ» (16+)
14.40 Х/ф «На реке» (16+)
19.00 Х/ф «Взятка» (16+)
23.00 Д/ф «Понять. Простить» (16+)
00.00 Т/с «Порча» (16+)
04.00 Одна за всех (16+)

НТВ

04.40, 08.25, 10.35 Т/с «Лесник» (16+)
06.30 Утро. Самое лучшее (16+)
08.00, 10.00, 13.00, 16.00, 19.00, 00.20 Сегодня
13.25 Чрезвычайное происшествие (16+)
14.00 Место встречи (16+)
16.45 За гранью (16+)
17.50 ДНК (16+)
20.00 Т/с «Невский. Расплата за справедливость» (16+)
00.35 Захар Прилепин. Уроки русского (16+)
01.10 Т/с «Балабол» (16+)

СТС

05.00, 08.55, 04.10 100 мест, где поесть (16+)
06.10 С лёгким утром! (16+)
07.30 Просто кухня. Лучшее (12+)
08.30 Клуб обаятельных животных (16+)
10.00 Х/ф «Укол зонтиком» (16+)
12.00 Х/ф «Красотки» (16+)
13.55 Т/с «Ландыши. Вторая весна» (16+)
17.55, 20.00, 20.30 Т/с «Гудовы» (16+)
21.00 Х/ф «Астерикс и Обеликс. Миссия Клеопатра» (12+)
23.10 Х/ф «Холоп из Парижа» (16+)
01.25 Х/ф «Залёт» (18+)
02.40 Х/ф «Пляжная вечеринка!» (16+)

СОЮЗ

07.00, 09.00 «Правило» (0+)
07.30 «Кузбасский ковчег» (0+)
08.00, 15.30, 21.30 «Доброе слово» (0+)
08.15, 11.45 «Книги» (0+)
08.30, 16.30, 21.00 «Апостол» (0+)
08.40, 16.40, 21.10 «Евангелие» (0+)
08.50, 16.50, 21.20 «Календарь» (0+)
09.45 «Град Креста» (0+)
10.00, 18.30, 21.50 «Первосвятитель» (0+)
10.05, 10.30, 11.05 Фильм (0+)
11.30 «Вторая половина» (0+)
12.00 Божественная литургия (0+)
13.30 «Стихи над миром» (0+)
14.05, 16.05, 18.05, 20.05 «Новости» (0+)
14.30 «Лерический герой» (0+)
14.45 «Обзор прессы» (0+)
15.00, 17.00, 18.45 «Союз онлайн» (0+)
15.15 «Хранители памяти» (0+)
17.15 «Преображение» (0+)
17.30 «Благовест» (0+)
19.00 «Культура» (0+)
22.10 «Беседы с батюшкой» (0+)

ОТВ

06.00, 09.00, 10.00 Свердловское УТРО. (12+)
07.55, 09.55, 11.55, 13.55, 15.55, 17.55, 19.55 Погода на ОТВ. (6+)
08.30 Д/ц «Жизнь замечательных идей» РФ, 2019 г. - 2021 г. (12+)
11.00 Д/ц «ДНК России. Технологическое развитие России» РФ, 2023 г. (12+)
11.30 Д/ц «Рассекреченная история. Последние письма Сталину (16+)
12.45 Патрульный участок. (16+)
13.00, 21.00, 23.15 Ток-шоу «Все говорят об этом». (16+)
14.00 Нейроновости. (16+)
14.10 Д/ф «Георгий Тараторкин. Человек, который был самим собой» (12+)
16.00 Д/ц «Рассекреченная история. Последняя жертва советского народа» РФ, 2017 г. - 2024 г. (16+)
16.30 Д/ц «ДНК России. Испытания России» РФ, 2023 г. (12+)
17.00 Выборы 2026 г. Прямая трансляция. (16+)
18.00 День первокурсника (12+)
19.30 Д/ц «Россия XXI век: Образование, традиции и инновации» РФ, 2023 г. (12+)
20.45 Новости региона. (12+)
20.55 Вести настольного тенниса. (12+)
21.30, 00.30 Новости ТАУ 9 1/2. (16+)
00.00 Д/ц «ДНК России. Созидание: творчество и развитие в русской истории» РФ, 2023 г. (12+)

РОССИЯ К

06.30 Диалоги о животных (16+)
07.20 Легенды мирового кино (16+)
07.50, 18.35, 00.10 Ступени цивилизации (16+)
08.40 Т/с «Ольга Сергеевна» (12+)
10.00, 12.30, 17.00, 19.30, 23.55 Новости культуры
10.15 Наблюдатель (16+)
11.10, 01.00 XX Век (16+)
11.45, 01.35 Кино о кино (16+)
12.45 Новости. Подробно. Книги (16+)
13.00 Больше, чем любовь (16+)
13.40, 22.15 Х/ф «Большая перемена» (0+)
14.45 Д/ф «Слово о словах» (16+)
15.00, 02.15 Д/ф «Первооткрывательницы» (16+)
15.45 Сати. Нескучная классика... (16+)
16.30 Д/ф «Запечатленное время» (16+)
17.15 Лауреаты II Международного юношеского телевизионного конкурса музыкантов «Санкт-Петербургский Олимп» (16+)
18.05 Жизнь замечательных идей (16+)
19.45 Главная роль (16+)
20.05 Правила жизни (16+)
20.30 Спокойной ночи, малыши! (12+)
20.45 Х/ф «Дневник сельского учителя» (16+)
21.30 Белая студия (16+)
23.25 Александр Зиновьев. Зияющие высоты (16+)

ТАТАРСТАН

07.10 Т/с «Подмена» (16+)
08.00 Творческий вечер Илгиза Закирова (12+)
09.00 «Новости» (16+)
09.15 «Соотечественники» (16+)
10.00 Концерт (12+)
10.30 «От сердца к сердцу». Анвар Бакиров (16+)
11.30 «Закон. Парламент. Общество» (16+)
12.00 «В душе мелодии тальянки» (12+)
12.30 Концерт (12+)
13.00 «Новости» (16+)
13.30 «Музыкальный майдан» (16+)
14.05 Т/с «Подмена» (16+)
15.05 Спектакль (16+)
17.00 «Новости» (16+)
17.20 «Литературное наследие» (6+)
18.00 «Семь дней+» (16+)
18.30 «Кто мы татары?» (12+)
19.00 Концерт (12+)
19.30 «Соотечественники» (16+)
20.00 «Новости» (16+)
20.20 Т/с «Подмена» (16+)
21.10 Концерт (12+)

КАРУСЕЛЬ

07.00 Ранние пташки (0+)
09.00 С добрым утром, малыши! (0+)
09.35 Чик-зарядка (0+)
09.40 М/ф «Фиксики. Самое время!» (0+)
12.45 Парк Турум-Бурум (0+)
13.05 М/ф «Команда Флоры. Экопатруль» (0+)
15.05 М/ф «Шаранавты. Герои космоса» (6+)
16.30 Навигатор. Новости (0+)
16.45 М/ф «Трое из Простоквашино» (0+)
17.05 М/ф «Каникулы в Простоквашино» (0+)
17.25 М/ф «Летучий корабль» (0+)
17.45 М/ф «Вовка в тридевятом царстве» (0+)
18.05 М/ф «Барбоскины» (0+)
21.00 М/ф «Сказочный патруль» (0+)
23.00 Спокойной ночи, малыши! (0+)
23.15 М/ф «Оранжевая корова» (0+)
01.00 М/ф «Фьюжн Макс» (6+)
01.20 Ералаш (6+)
02.55 М/ф «Смешарики» (0+)
05.25 М/ф «Смешарики. Новые приключения» (0+)

ТНТ

07.00, 07.30, 08.00, 08.30, 09.00, 09.30, 10.00, 10.30, 11.00, 11.30, 12.00, 12.30, 13.00, 13.30, 14.00, 14.30, 15.00, 15.30, 16.00, 16.30, 17.00, 17.30, 18.00, 18.30, 05.50, 06.20, 06.40 Т/с «СашаТаня» (16+)
19.00, 19.30, 20.00, 20.30 Т/с «Пора на завод» (16+)
21.00, 21.30, 22.00, 22.30 Т/с «Олдскул» (16+)
23.00 Х/ф «Новая теща» (16+)
00.55 Х/ф «Линкольн для адвоката» (16+)
02.55, 03.40, 04.30 Однажды в России (16+)
05.00 Утро ТНТ- 2026 г. (16+)

ЗВЕЗДА

05.10 Т/с «На безымянной высоте» (16+)
07.00 Сегодня утром (12+)
09.00, 13.00, 17.00, 18.00 Новости дня (16+)
09.15, 20.50 Открытый эфир (16+)
11.00, 13.25, 14.25, 15.05, 17.15 Т/с «Зло» (16+)
15.00 Военные новости (16+)
18.40 Специальный репортаж (16+)
18.55 По горячим следам (16+)
19.10 Улика из прошлого (16+)
22.35 Между тем (12+)
23.05 Т/с «Война и мир» (12+)
02.35 Х/ф «Морской охотник» (12+)
03.45 Т/с «Смерш. Легенда для предателя» (16+)

ТВЦ

06.00, 07.40 Настроение (12+)
07.30, 16.54, 17.00 Выборы- 2026 г. (12+)
08.10 Доктор И... (16+)
08.40 Х/ф «Сельский детектив» (12+)
10.35 Д/ф «Владимир Высоцкий. Последние гастроли» (16+)
11.30, 14.30, 17.55, 22.00, 00.00 События
11.50, 03.00 Т/с «Метод уборщицы» (12+)
13.45 Мой герой (12+)
14.50 Город новостей (16+)
15.00 Х/ф «Чистосердечное призвание-5» (16+)
18.10, 20.00 Х/ф «Некрасивая подружка» (16+)
22.35 Закон и порядок (16+)
23.05 Д/ф «Звёзды. Модный приговор» (16+)
00.30 Петровка, 38 (16+)
00.45 Д/ф «Следствие ведёт КГБ» (16+)
01.30 Прощание (16+)
02.15 Д/ф «Война с Японией» (16+)

РЕН ТВ

05.00, 18.00, 01.20, 04.25 «Самые шокирующие гипотезы» (16+)
06.00 «С бодрым утром!» (16+)
08.30, 12.30, 16.30, 19.30, 23.00 «Новости» (16+)
09.00 «Военная тайна» (16+)
10.00 «Совбез» (16+)
11.00 «Как устроен мир» (16+)
12.00, 16.00, 19.00 «112» (16+)
13.00 «Загадки человечества» (16+)
14.00 «Невероятно интересные истории» (16+)
15.00 «Легенды и мифы» (16+)
17.00, 02.10 «Тайны Чапман» (16+)
20.00 «100 вопросов обо всем» (16+)
21.00 Х/ф «Честный вор» (16+)
23.25 Т/с «Крутые меры» (16+)

5-КАНАЛ Петербург

05.00, 09.00, 13.00, 17.00 «Известия» (16+)
05.25, 09.30 Т/с «Участок» (16+)
07.35 «Стройнадзор» (16+)
08.05 «Страна Советов» (16+)
08.40 «Знание - сила» (12+)
13.30, 22.20 Т/с «Великолепная пятерка-8» (16+)
14.20, 23.05 Т/с «Великолепная пятерка-3» (16+)
17.30, 00.30 Т/с «След» (16+)
00.00 Известия. Итоговый выпуск (16+)
04.15 Т/с «Спецотряд «Шторм» (16+)

ТВ3

06.00, 05.30 Мультфильм (0+)
08.30 М/ф «Леди Баг и Супер-Кот» (6+)
09.00, 09.30, 16.00, 16.30, 17.00, 17.30 Т/с «Слепая» (16+)
10.00, 10.30, 15.30 Т/с «Порча» (16+)
11.00, 11.30, 12.00, 12.45, 13.15, 13.45, 14.15, 15.00 Т/с «Гадалка» (16+)
18.00, 19.00 Т/с «Кордон» (16+)
20.00, 21.15, 22.15, 23.30 Т/с «Скорая помощь» (16+)
00.45 Х/ф «Миссия ассасина» (18+)
02.00, 02.30, 02.45, 03.15, 03.45, 04.00, 04.15, 04.45, 05.15 Т/с «Знаки судьбы» (16+)

Вниманию читателей! Руководство телеканалов оставляет за собой право вносить изменения в программы

Безопасность

Хроника правосудия: три приговора августа Полевского городского суда

13 августа осужден местный житель, признанный виновным по части 1 статьи 264 УК РФ (нарушение лицом, управляющим автомобилем, правил дорожного движения, повлекшее по неосторожности причинение тяжкого вреда здоровью человека). В мае прошлого года автомобилист, имевший за плечами всего 10 месяцев водительского стажа, двигался по автодороге улицы Зои Космодемьянской в сторону улицы Олега Кошевого, и не уступил дорогу транспорту, двигавшемуся по главной. В результате столкновения пострадавший получил тяжкий вред здоровью. Суд назначил виновному наказание в виде ограничения свободы сроком на 2 года, а также взыскал с него 600 тысяч рублей в счёт компенсации морального и материального ущерба.

18 августа суд рассмотрел дело ещё одного жителя Полевского. Мужчина признан виновным по части 1 статьи 157 УК РФ за систематическую неуплату алиментов на содержание несовершеннолетних детей без уважительных причин, в нарушение решения суда. Теперь нарушителю предстоит отработать 320 часов обязательных работ.

21 августа Полевским городским судом вынесен приговор в отношении ранее судимой жительницы Каменска-Уральского. Женщина признана виновной по части 1 статьи 137 (нарушение неприкосновенности частной жизни) и пункту «б» части 3 статьи 242 УК РФ (незаконное изготовление и распространение порнографических материалов в интернете). Осужденная, находясь в компании своих знакомых на территории Полевского, в ходе употребления алкогольной продукции, приревновала своего знакомого к присутствующей в их компании девушке, и с помощью сотового телефона сняла видео порнографического характера с их участием, после чего выложила его в интернет. Судом виновной назначено наказание в виде лишения свободы на срок 3 года с отбыванием наказания в исправительной колонии общего режима.

Прокуратура города Полевского

Пресечён незаконный ввоз драгоценностей

В аэропорту Екатеринбурга таможенники остановили супружескую пару, прибывшую из Пхукета. В ходе досмотра у обоих на руках обнаружили три кольца с драгоценными камнями. Мужчина, который занимается производством украшений, пояснил, что кольца старые. Он также признал, что они знали о правилах, но сознательно не стали подавать декларацию. Экспертиза установила обратное. Изделия оказались новыми и выполненными из серебра 925 пробы. Вставками служат сапфиры, гранаты и турмалины. Общая стоимость украшений составила 2,6 миллиона рублей.

Возбуждено уголовное дело по пункту «в» части 2 статьи 226.1 УК РФ Санкция предусматривает лишение свободы на срок до 10 лет, а также штраф в размере до 1 миллиона рублей.

По информации Уральского таможенного управления

ПЕРВЫЙ

05.00, 07.50 Доброе утро (0+)
07.05 Выборы- 2026 г. (12+)
09.00, 11.00, 14.00, 17.00, 03.00 Новости
09.05 Модный приговор (0+)
09.55 Жить здорово! (16+)
10.40, 11.25, 13.45, 14.15, 16.45, 17.15, 22.45 Время покажет (16+)
11.40, 18.45 Большая игра (16+)
15.00 Давай поженимся! (16+)
15.50 Мужское/Женское (16+)
19.50 Пусть говорят (16+)
21.00 Время
21.45 Т/с «Хозяин Москвы» (12+)
00.00, 03.05 Подкаст.Лаб (16+)

РОССИЯ 1

05.00, 08.41 «Утро России» (12+)
05.06, 05.36, 06.06, 06.36, 07.06, 07.36, 08.06, 08.36 Местное время. Вести-Урал (16+)
09.00, 11.00, 14.00, 16.30, 20.00, 03.00 Вести
09.30 Местное время
09.55 «О самом главном» (12+)
11.30, 21.10 Местное время. Вести-Урал (16+)
12.00 «60 Минут» (12+)
14.30, 02.25, 03.30 Т/с «Тайны следствия» (16+)
17.00 «Малахов» (16+)
18.00 «60 Минут». Ток-шоу (12+)
21.30 Т/с «Овчарка. Новые серии» (16+)
23.40 ВЫБОРЫ 2026 г. ДЕБАТЫ (16+)
00.55 «Вечер с Владимиром Соловьёвым» (12+)

МАТЧ!

08.00 Вопреки всему (12+)
09.00, 11.00, 14.55, 17.25 Новости
09.05, 13.35, 17.30, 01.00 Все на Матч! (12+)
11.05, 14.35 Специальный репортаж (12+)
11.25 Футбол. Чемпионат мира-2026 г. Кот-д'Ивуар-Эквадор. Трансляция из США (6+)
15.00 Есть тема! (12+)
16.25 География спорта (12+)
16.55 Что за спорт? (12+)
18.00 Футбол. Fonbet Кубок России (6+)
02.30 Футбол. Чемпионат Италии. Обзор тура (6+)
03.30 Д/ф «Рафаэль Надаль» (12+)
04.30 Триатлон. Мировая серия. Женщины. Трансляция из Китая (6+)

ДОМАШНИЙ

06.30, 05.30 По делам несовершеннолетних (16+)
07.25, 04.40 Давай разведёмся! (16+)
08.25, 02.20 Тест на отцовство (16+)
10.40 Д/ф «Прости меня» (16+)
11.45 Д/ф «Беду отведу» (16+)
12.55, 01.00 Д/ф «Знахарка» (16+)
13.30, 01.25 Д/ф «Верну любимого» (16+)
14.05, 01.55 Д/ф «Голоса ушедших душ» (16+)
14.40 Х/ф «Отверженная» (16+)
19.00 Х/ф «Одна ночь и вся жизнь» (16+)
23.00 Д/ф «Понять. Простить» (16+)
00.00 Т/с «Порча» (16+)
04.00 Одна за всех (16+)

НТВ

04.45, 08.25, 10.35 Т/с «Лесник» (16+)
06.30 Утро. Самое лучшее (16+)
08.00, 10.00, 13.00, 16.00, 19.00, 00.20 Сегодня
13.25 Чрезвычайное происшествие (16+)
14.00 Место встречи (16+)
16.45 За гранью (16+)
17.50 ДНК (16+)
20.00 Т/с «Невский. Расплата за справедливость» (16+)
00.35 Мы и наука. Наука и мы (12+)
01.45 Т/с «Балабол» (16+)

СТС

05.00, 08.55 100 мест, где поесть (16+)
06.10 С лёгким утром! (16+)
07.30 Просто кухня. Лучшее (12+)
08.30 Клуб обаятельных животных (16+)
10.05 Х/ф «Два мира» (16+)
12.05 Х/ф «Холоп из Парижа» (16+)
14.25 Т/с «Ландыши. Вторая весна» (16+)
17.55, 20.00, 20.30 Т/с «Гудовы» (16+)
21.00 Х/ф «Удача Логана» (16+)
23.25 Х/ф «Наследник» (18+)
01.45 Х/ф «Эксперимент «Ведьма» (18+)
03.50 М/ф «Домовята. Навстречу приключениям» (12+)

СОЮЗ

07.00, 09.00 «Правило» (0+)
07.30 «Родное слово» (0+)
08.00, 15.30, 21.30 «Доброе слово» (0+)
08.15, 11.45 «Книги» (0+)
08.30, 16.30, 21.00 «Апостол» (0+)
08.40, 16.40, 21.10 «Евангелие» (0+)
08.50, 16.50, 21.20 «Календарь» (0+)
09.45 «По святым местам» (0+)
10.00, 21.50 «Первосвятитель» (0+)
10.05 «Митрополия» (0+)
10.30 «Литературный квартал» (0+)
11.05 «Свет миру» (0+)
11.30 «Стихи над миром» (0+)
12.00 Божественная литургия (0+)
13.30 «Град Креста» (0+)
14.05, 16.05, 20.05 «Новости» (0+)
14.30 Фильм (0+)
15.00 «Союз онлайн» (0+)
15.15 «Свет невечерний» (0+)
17.00 Всенощное бдение (0+)
22.10 «Беседы с батюшкой» (0+)

ОТВ

06.00, 09.00, 10.00 Свердловское УТРО. (12+)
07.55, 09.55, 11.55, 13.55, 15.55, 17.55, 19.55 Погода на ОТВ. (6+)
08.30 Д/ц «Жизнь замечательных идей» РФ, 2019 г.- 2021 г. (12+)
11.00 Ток-шоу «Все говорят об этом». Повтор. (16+)
12.45 Патрульный участок. (16+)
13.00 Д/ц «ДНК России. Как работает мировоззрение» РФ, 2023 г. (12+)
13.30, 20.45, 23.15 Ток-шоу «Все говорят об этом». (16+)
14.00, 17.00 Нейроновости. (16+)
14.10 Д/ф «Алексей Жарков. Эффект бабочки» (12+)
16.00 Д/ц «Рассекреченная история. Последние письма Сталину» РФ, 2017 г.- 2024 г. (16+)
16.30 Д/ц «ДНК России. Созидание: творчество и развитие в русской истории» РФ, 2023 г. (12+)
17.10 Д/ф «Коды Курчатова» (12+)
18.00 Выборы 2026 г. Прямая трансляция. (16+)
19.00, 21.30, 00.30 Новости ТАУ 9 1/2. (16+)
00.00 Д/ц «ДНК России. Технологическое развитие России» РФ, 2023 г. (12+)
01.30 Д/ц «Вместе по России. Карачаево-Черкесская республика» РФ, 2023 г. (субтитры) (12+)
03.00 Д/ц «Вместе по России. Магаданская область» РФ, 2023 г. (субтитры) (12+)
04.30 Д/ц «Вместе по России. Тюменская область» РФ, 2023 г. (субтитры) (12+)

РОССИЯ К

06.30 Диалоги о животных (16+)
07.20 Легенды мирового кино (16+)
07.50, 18.35, 00.10 Ступени цивилизации (16+)
08.40 Т/с «Ольга Сергеевна» (12+)
10.00, 12.30, 17.00, 19.30, 23.55 Новости культуры
10.15 Наблюдатель (16+)
11.10, 01.05 XX Век (16+)
12.15 Д/ф «Первые в мире» (16+)
12.45 Новости. Подробно. Кино (16+)
13.00 Больше, чем любовь (16+)
13.40, 22.15 Х/ф «Большая перемена» (0+)
15.00, 02.15 Д/ф «Первооткрывательницы» (16+)
15.45 2 Верник 2 (16+)
16.30 Библейский сюжет (16+)
17.15 Лауреаты II Международного юношеского телевизионного конкурса музыкантов «Санкт-Петербургский Олимп» (16+)
18.05 Жизнь замечательных идей (16+)
19.45 Главная роль (16+)
20.05 Правила жизни (16+)
20.30 Спокойной ночи, малыши! (0+)
20.50 Абсолютный слух (16+)
21.30 Д/ф «Евгений Леонов. Всенародный артист» (16+)
23.25 Александр Зиновьев. Зияющие высоты (16+)

ТАТАРСТАН

07.10 Т/с «Подмена» (16+)
08.00 Творческий вечер Илгиза Закирова (12+)
09.00 «Новости» (16+)
09.15 «Соотечественники» (16+)
10.00 Концерт (12+)
10.30 «От сердца к сердцу». Анвар Бакиров (16+)
11.30 «Закон. Парламент. Общество» (16+)
12.00 «В душе мелодии тальянки» (12+)
12.30 Концерт (12+)
13.00 «Новости» (16+)
13.30 «Музыкальный майдан» (16+)
14.05 Т/с «Подмена» (16+)
15.05 Спектакль (16+)
17.00 «Новости» (16+)
17.20 «Литературное наследие» (6+)
18.00 «Семь дней+» (16+)
18.30 «Кто мы татары?» (12+)
19.00 Концерт (12+)
19.30 «Соотечественники» (16+)
20.00 «Новости» (16+)
20.20 Т/с «Подмена» (16+)
21.10 Концерт (12+)
22.00 «Народ мой» (16+)

КАРУСЕЛЬ

07.00 Ранние пташки (0+)
09.00 С добрым утром, малыши! (0+)
09.35 Чик-зарядка (0+)
09.40 М/ф «Фиксики. Новенькие» (0+)
12.30 М/ф «Робокар Поли и его друзья» (0+)
12.45 Всё, что вы хотели знать! (6+)
13.15 М/ф «Лапозавры» (0+)
15.45 М/ф «Джи-Джи Бонд. Супергонщик» (6+)
16.00 М/ф «Инфинити Надо» (6+)
16.30 Навигатор. Новости (0+)
16.40 М/ф «Простоквашино» (0+)
19.00 М/ф «ЛОЛ Сюрпрайз» (6+)
19.10 М/ф «Мастер Витя и Мотор» (0+)
21.00 М/ф «Сказочный патруль» (0+)
22.20 М/ф «Крошки» (0+)
23.00 Спокойной ночи, малыши! (0+)
23.15 М/ф «Оранжевая корова» (0+)
01.00 М/ф «Фьюжн Макс» (6+)
01.20 Ералаш (6+)
02.55 М/ф «Смешарики» (0+)
05.25 М/ф «Смешарики. Новые приключения» (0+)

ТНТ

07.00, 07.30, 08.00, 08.30, 09.00, 09.30, 10.00, 10.30, 11.00, 11.30, 12.00, 12.30, 13.00, 13.30, 14.00, 14.30, 15.00, 15.30, 16.00, 16.30, 17.00, 17.30, 18.00, 18.30, 05.50, 06.20, 06.40 Т/с «СашаТаня» (16+)
19.00, 19.30, 20.00, 20.30 Т/с «Пора на завод» (16+)
21.00, 21.30, 22.00, 22.30 Т/с «Олдскул» (16+)
23.00 Х/ф «Мальдивы подождут» (16+)
00.50 Х/ф «Сердцеедки» (16+)
02.50, 03.40, 04.30 Однажды в России (16+)
05.00 Утро ТНТ- 2026 г. (16+)

ЗВЕЗДА

05.15 Т/с «Смерш. Легенда для предателя» (16+)
07.00 Сегодня утром (12+)
09.00, 13.00, 17.00, 18.00 Новости дня (16+)
09.15, 20.50 Открытый эфир (16+)
12.10, 13.25, 15.05, 17.15 Т/с «Без права на ошибку» (16+)
15.00 Военные новости (16+)
18.40 Специальный репортаж (16+)
18.55 По горячим следам (16+)
19.10 Д/ф «Секретные материалы» (16+)
22.35 Между тем (12+)
23.05 Т/с «Война и мир» (12+)
01.10 Х/ф «Отцы и деды» (12+)
02.30 Х/ф «Добровольцы» (12+)
04.05 Х/ф «Два бойца» (12+)
05.20 Д/ф «Москва фронту» (16+)

ТВЦ

06.00, 07.40 Настроение (12+)
07.30, 16.54, 17.00 Выборы- 2026 г. (12+)
08.15 Доктор И... (16+)
08.40 Х/ф «Сельский детектив» (12+)
10.35 Д/ф «Евгений Леонов. Зигзаги удачи» (16+)
11.30, 14.30, 17.55, 22.00, 00.00 События
11.50, 03.05 Т/с «Метод уборщицы» (12+)
13.45 Мой герой (12+)
14.50 Город новостей (16+)
15.00 Х/ф «Сыщицы» (12+)
18.10, 20.05 Х/ф «Некрасивая подружка» (16+)
22.35 Хватит слухов! (16+)
23.10 Хроники московского быта (16+)
00.30 Петровка, 38 (16+)
00.45 Д/ф «Настоящий детектив» (16+)
01.30 Д/ф «90-е» (16+)
02.15 Знак качества (16+)
04.45 Д/ф «Актёрские судьбы» (16+)
05.15 Д/ф «Назад в СССР» (16+)

РЕН ТВ

05.00, 18.00, 01.15, 04.20 «Самые шокирующие гипотезы» (16+)
06.00 «С бодрым утром!» (16+)
08.30, 12.30, 16.30, 19.30, 23.00 «Новости» (16+)
09.00 «Документальный спецпроект» (16+)
10.00 «Засекреченные списки» (16+)
11.00 «Как устроен мир» (16+)
12.00, 16.00, 19.00 «112» (16+)
13.00 «Загадки человечества» (16+)
14.00 «Невероятно интересные истории» (16+)
15.00 «Момент в истории» (16+)
17.00, 02.05 «Тайны Чапман» (16+)
20.00 «Дикий, дикий мир» (16+)
20.45 Х/ф «Преступник» (16+)
23.25 Т/с «Крутые меры» (16+)

5-КАНАЛ Петербург

05.00, 09.00, 13.00, 17.00 «Известия» (16+)
05.25, 09.30 Т/с «Спецотряд «Шторм» (16+)
08.25 «Ваше здоровье!» (12+)
13.30, 22.20 Т/с «Великолепная пятерка-8» (16+)
14.20, 23.05 Т/с «Великолепная пятерка-3» (16+)
17.30, 00.55 Т/с «След» (16+)
00.00 Известия. Итоговый выпуск (16+)
00.30 «День Ангела» (0+)

ТВ3

06.00, 05.30 Мультфильм (0+)
08.30 М/ф «Леди Баг и Супер-Кот» (6+)
09.00, 09.30, 16.00, 16.30, 17.00, 17.30 Т/с «Слепая» (16+)
10.00, 10.30, 15.30 Т/с «Порча» (16+)
11.00, 11.30, 12.00, 12.45, 13.15, 13.45, 14.15, 15.00 Т/с «Гадалка» (16+)
18.00, 19.00 Т/с «Кордон» (16+)
20.00, 21.15, 22.15, 23.30 Т/с «Скорая помощь» (16+)
00.30 Х/ф «Эффект парадокса» (18+)
02.00, 02.30, 02.45, 03.15, 03.45, 04.00, 04.30, 04.45, 05.15 Т/с «Знаки судьбы» (16+)

Вниманию читателей! Руководство телеканалов оставляет за собой право вносить изменения в программы

Безопасность

Прокуратура добилась выделения жилья для жительницы аварийного дома

Прокуратура города Полевского провела проверку по обращению местной жительницы о нарушении её жилищных прав. Установлено, что заявительнице ранее было предоставлено служебное жилое помещение, находящееся в муниципальной собственности.

После прекращения трудовых отношений и ликвидации предприятия договор социального найма с ней не был заключен. При этом право пользования жилым помещением органами местного самоуправления не оспаривалось, женщина продолжала проживать в квартире и вносить плату за жилое помещение и коммунальные услуги.

Впоследствии многоквартирный дом был признан аварийным и подлежащим сносу, жильцы расселены. Вместе с тем заявительнице иное жилое помещение по договору социального найма предоставлено не было.

В целях защиты жилищных прав женщины прокуратура направила в Полевской городской суд исковое заявление о признании её нанимателем жилого помещения по договору социального найма и возложении обязанности предоставить ей иное благоустроенное жилье.

Полевской городской суд удовлетворил исковые требования прокурора, признав заявительницу нанимателем жилого помещения по договору социального найма и возложив на администрацию Полевского муниципального округа обязанность предоставить благоустроенное жилое помещение по договору социального найма площадью не менее 15,8 квадратных метров.

После вступления судебного акта в законную силу надзорное ведомство проконтролирует его фактическое исполнение.

Прокуратура города Полевского

Поздравляем!

31 августа – День шахтёра

Провели вы в шахте
лучшие года,
Теперь по праву просто
отдыхаете.
Руды вы тонны выдали на гора,
Сегодня День шахтёра
отмечаете.
Всем вам желаем счастья
много сил,
Здоровья крепкого,
как пласт руды в забое.
Чтоб каждый день удачу
приносил,
Всегда светило солнце золотое.

Зюзельский, ТОС «Моё село»



Новые жители Полевского

Амелия БОРОДИНА
Михаил МАВЛЮТОВ
Эвелина ВОЛКОВА
Алиса ДАВЛЕТШИНА
Дарья ПОРОХИНА
Мира НИКИТИНА

ПОЗДРАВЛЯЕМ!

Реклама
ПОДПИСКА и ДОСТАВКА ГАЗЕТЫ
8 922 174 60 02

ПЕРВЫЙ

05.00, 07.50 Доброе утро (0+)
07.05 Выборы- 2026 г.
09.00, 11.00, 14.00, 17.00, 03.00 Новости
09.05 Модный приговор (0+)
09.55 Жить здорово! (16+)
10.40, 11.25, 13.45, 14.15, 16.45, 17.15, 22.45 Время покажет (16+)
11.40, 18.45 Большая игра (16+)
15.00 Давай поженимся! (16+)
15.50 Мужское/Женское (16+)
19.50 Пусть говорят (16+)
21.00 Время
21.45 Т/с «Хозяин Москвы» (12+)
00.00, 03.05 Подкаст.Лаб (16+)

РОССИЯ 1

05.00, 08.41 «Утро России» (12+)
05.06, 05.36, 06.06, 06.36, 07.06, 07.36, 08.06, 08.36 Местное время. Вести-Урал (16+)
09.00, 11.00, 14.00, 16.30, 20.00, 03.00 Вести
09.30 Местное время
09.55 «О самом главном» (12+)
11.30, 21.10 Местное время. Вести-Урал (16+)
12.00 «60 Минут» (12+)
14.30, 02.25, 03.30 Т/с «Тайны следствия» (16+)
17.00 «Малахов» (16+)
18.00 «60 Минут». Ток-шоу (12+)
21.30 Т/с «Овчарка. Новые серии» (16+)
23.40 ВЫБОРЫ 2026 г. ДЕБАТЫ (16+)
00.55 «Вечер с Владимиром Соловьёвым» (12+)

МАТЧ!

08.00 Вопреки всему (12+)
09.00, 11.00, 18.00 Новости
09.05, 18.05, 02.00 Все на Матч! (12+)
11.05, 13.35 Специальный репортаж (12+)
11.25 Футбол. Чемпионат мира-2026 г. Швеция-Тунис. Трансляция из Мексики (6+)
13.55 Бокс. Чемпионат России. Мужчины. 1/2 финала (6+)
19.00 Смешанные единоборства. UFC (16+)
21.00 Футбол. Fonbet Кубок России (6+)
23.50 Футбол. Чемпионат Испании (6+)
03.30 Автоспорт. Дрифт. RDS GP. Трансляция из Московской области (6+)

ДОМАШНИЙ

06.30, 05.35 По делам несовершеннолетних (16+)
07.25, 04.45 Давай разведёмся! (16+)
08.25, 02.20 Тест на отцовство (16+)
10.40 Д/ф «Прости меня» (16+)
11.45 Д/ф «Беду отведу» (16+)
12.50, 01.00 Д/ф «Знахарка» (16+)
13.25, 01.25 Д/ф «Верну любимого» (16+)
14.00, 01.55 Д/ф «Голоса ушедших душ» (16+)
14.35 Х/ф «Мужчина, который не хочет на мне жениться» (16+)
19.00 Х/ф «Прости меня, моя любовь» (16+)
23.00 Д/ф «Понять. Простить» (16+)
00.00 Т/с «Порча» (16+)
04.00 Одна за всех (16+)

НТВ

04.55, 08.25, 10.35 Т/с «Лесник» (16+)
06.30 Утро. Самое лучшее (16+)
08.00, 10.00, 13.00, 16.00, 19.00, 00.20 Сегодня
13.25 Чрезвычайное происшествие (16+)
14.00 Место встречи (16+)
16.45 За гранью (16+)
17.50 ДНК (16+)
20.00 Т/с «Невский. Расплата за справедливость» (16+)
00.35 Поздняков (16+)
00.55 Т/с «Балабол» (16+)

СТС

05.00, 08.55, 04.00 100 мест, где поесть (16+)
06.10 С лёгким утром! (16+)
07.30 Просто кухня. Лучшее (12+)
08.30 Клуб обаятельных животных (16+)
09.55 Х/ф «Шофёр напрокат» (16+)
12.00 Х/ф «1+1» (16+)
14.15 Т/с «Ландыши. Вторая весна» (16+)
17.55, 20.00, 20.30 Т/с «Гудовы» (16+)
21.00 Х/ф «Последний наёмник» (16+)
23.05 Х/ф «Автобан» (16+)
01.05 Х/ф «Охота на короля» (18+)
02.30 Х/ф «Немного о любви» (18+)

СОЮЗ

07.00 «Правило» (0+)
07.25 «Свет невечерний» (0+)
07.40 «Благовест» (0+)
08.00, 15.30, 21.30 «Доброе слово» (0+)
08.15, 13.35 «Книги» (0+)
08.30, 16.30, 21.00 «Апостол» (0+)
08.40, 16.40, 21.10 «Евангелие» (0+)
08.50, 16.50, 21.20 «Календарь» (0+)
09.00 Божественная литургия (0+)
12.15 «Письма из провинции» (0+)
12.30, 18.30, 21.50 «Первосвятитель» (0+)
12.35, 17.30 «Вопросы веры» (0+)
13.00, 19.40 Фильм (0+)
14.05, 16.05, 18.05, 20.05 «Новости» (0+)
14.30 «Православный взгляд» (0+)
15.00, 17.00, 18.45 «Союз онлайн» (0+)
15.15 «Крылатые библейские выражения» (0+)
15.20 «Сказки Добролесья» (0+)
17.15 «По святым местам» (0+)
19.00 Лекция (0+)
22.10 «Беседы с батюшкой» (0+)

ОТВ

06.00, 09.00, 10.00 Свердловское УТРО. (12+)
07.55, 09.55, 11.55, 13.55, 15.55, 17.55, 19.55 Погода на ОТВ. (6+)
08.30 Д/ц «Жизнь замечательных идей» РФ, 2019 г. - 2021 г. (12+)
11.00 Д/ц «ДНК России. Испытания России» РФ, 2023 г. (12+)
11.30 Д/ц «Рассекреченная история. Курильское цунами» РФ, 2017 г. - 2024 г. (16+)
12.45 Патрульный участок. (16+)
13.00, 21.00, 23.15 Ток-шоу «Все говорят об этом». (16+)
14.00, 17.00 Нейроновости. (16+)
14.10 Д/ф «Побег. Сквозь железный занавес» (12+)
16.00 Д/ц «Рассекреченная история. Россия и Монголия: сто лет вместе» РФ, 2017 г. - 2024 г. (16+)
16.30 Д/ц «ДНК России. Технологическое развитие России» РФ, 2023 г. (12+)
17.10 Д/ф «Маги экрана. Экстрасенсы из телевизора» (12+)
18.00 Многодетные семьи (16+)
18.40 Выборы 2026 г. Прямая трансляция. (16+)
19.00, 21.30, 00.30 Новости ТАУ 9 1/2. (16+)
20.45 Новости региона. (12+)
00.00 Д/ц «ДНК России. Как работает мировоззрение» РФ, 2023 г. (12+)
01.30 Д/ц «Вместе по России. Магаданская область» РФ, 2023 г. (субтитры) (12+)

РОССИЯ К

06.30 Диалоги о животных (16+)
07.15 Легенды мирового кино (16+)
07.40, 18.35, 00.10 Ступени цивилизации (16+)
08.35 Т/с «Ольга Сергеевна» (12+)
10.00, 12.30, 17.00, 19.30, 23.55 Новости культуры
10.15 Наблюдатель (16+)
11.15, 01.05 XX Век (16+)
11.50, 20.50, 01.35 Кино о кино (16+)
12.45 Новости. Подробно. Театр (16+)
13.00 Х/ф «Сражение за Поднебесную» (16+)
13.40, 22.15 Х/ф «Большая перемена» (0+)
14.45 Д/ф «Слово о словах» (16+)
15.00, 02.15 Д/ф «Первооткрывательницы» (16+)
15.45 Белая студия (16+)
16.30 Пряничный домик (16+)
17.15 Лауреаты II Международного юношеского телевизионного конкурса музыкантов «Санкт-Петербургский Олимп» (16+)
18.05 Жизнь замечательных идей (16+)
19.45 Главная роль (16+)
20.05 Правила жизни (16+)
20.30 Спокойной ночи, малыши! (0+)
21.30 Энигма. Суми Чо (16+)
23.25 Александр Зиновьев. Зияющие высоты (16+)

ТАТАРСТАН

08.00 Концерт (6+)
09.00 «Новости» (16+)
09.15 «Соотечественники» (16+)
10.00 Концерт (12+)
10.30 «Время поговорить» (16+)
11.30 «Родная земля» (12+)
12.00 «Народ мой» (16+)
12.30 Концерт (12+)
13.00 «Новости» (16+)
13.30 «Музыкальный майдан» (16+)
14.05 Т/с «Подмена» (16+)
15.05 «От сердца к сердцу». Рафаэль Сахабиев (16+)
17.00 «Новости» (16+)
17.20 «Литературное наследие» (6+)
18.00 «Семь дней+» (16+)
18.30 «Кто мы татары?» (12+)
19.00 Концерт (12+)
20.00 «Новости» (16+)
20.20 Т/с «Подмена» (16+)
21.10 Концерт (12+)
22.00 «Семейный очаг» (16+)
22.30 «Точка опоры» (16+)
23.00 «Новости» (16+)
23.25 «От сердца к сердцу». Рафаэль Сахабиев (16+)

КАРУСЕЛЬ

07.00 Ранние пташки (0+)
09.00 С добрым утром, малыши! (0+)
09.35 Чик-зарядка (0+)
09.40 М/ф «Фиксики. Дай пять!» (0+)
12.30 М/ф «Робокар Поли и его друзья» (0+)
12.45 Мастерская Умелые ручки (0+)
13.05 М/ф «Лапозавры» (0+)
15.45 М/ф «Джи-Джи Бонд. Супергонщик» (6+)
16.00 М/ф «Инфинити Надо» (6+)
16.30 Навигатор. Новости (0+)
16.40 М/ф «Простоквашино» (0+)
19.00 М/ф «ЛОЛ Сюрпрайз» (6+)
19.10 М/ф «Мастер Витя и Мотор» (0+)
21.00 М/ф «Сказочный патруль» (0+)
22.20 М/ф «Крошки» (0+)
23.00 Спокойной ночи, малыши! (0+)
23.15 М/ф «Оранжевая корова» (0+)
01.00 М/ф «Фьюжн Макс» (6+)
01.20 Ералаш (6+)
02.55 М/ф «Смешарики» (0+)

ТНТ

07.00, 07.30, 08.00, 08.30, 09.00, 09.30, 10.00, 10.30, 11.00, 11.30, 12.00, 12.30, 13.00, 13.30, 14.00, 14.30, 15.00, 15.30, 16.00, 16.30, 17.00, 17.30, 18.00, 18.30, 05.50, 06.20, 06.40 Т/с «СашаТаня» (16+)
19.00, 19.30, 20.00, 20.30 Т/с «Пора на завод» (16+)
21.00, 21.30, 22.00, 22.30, 23.00 Т/с «Олдскул» (16+)
23.30 Х/ф «Тополиный пух» (18+)
01.15 Х/ф «Свадебный переполох» (12+)
03.05, 03.50, 04.40 Однажды в России (16+)

ЗВЕЗДА

05.40 Х/ф «Три процента риска» (12+)
07.00 Сегодня утром (12+)
09.00, 13.00, 17.00, 18.00 Новости дня (16+)
09.15, 20.50 Открытый эфир (16+)
11.00, 18.55 По горячим следам (16+)
11.20, 13.25 Х/ф «Ожидание полковника Шалыгина» (12+)
13.40, 15.05, 17.15 Т/с «Снайпер. Последний выстрел» (16+)
15.00 Военные новости (16+)
18.40 Специальный репортаж (16+)
19.10 Код доступа (12+)
22.35 Между тем (12+)
23.05 Х/ф «Инспектор ГАИ» (12+)
00.55 Х/ф «Адмирал Ушаков» (12+)
02.40 Х/ф «Корабли штурмуют бастионы» (12+)
04.10 Х/ф «Близнецы» (6+)

ТВЦ

06.00, 07.40 Настроение (12+)
07.30, 17.44 Выборы- 2026 г. (12+)
08.15 Доктор И... (16+)
08.40 Х/ф «Сельский детектив» (16+)
10.40 Д/ф «Юрий Антонов. От печали до радости» (16+)
11.30, 14.30, 17.50, 22.00, 00.00 События
11.50, 03.00 Т/с «Метод уборщицы» (12+)
13.45 Мой герой (12+)
14.50 Город новостей (16+)
15.00 Х/ф «Сыщицы. Нож в спину» (16+)
16.50 Д/ф «Звёздные семьи. Предел терпения» (16+)
18.10, 20.00 Х/ф «Некрасивая подружка» (16+)
22.35, 04.40 10 самых... (16+)
23.10 Д/ф «Легенды эстрады» (16+)
00.30 Петровка, 38 (16+)
00.45 Д/ф «90-е» (16+)
01.30 Д/ф «Изнанка идеального брака» (16+)

РЕН ТВ

05.00 «Самые шокирующие гипотезы» (16+)
06.00 «С бодрым утром!» (16+)
08.30, 12.30, 16.30, 19.30 «Новости» (16+)
09.00 «Документальный спецпроект» (16+)
10.00 «Засекреченные списки» (16+)
11.00 «Как устроен мир» (16+)
12.00, 16.00, 19.00 «112» (16+)
13.00, 17.00, 04.30 «Тайны Чапман» (16+)
18.00, 03.45 «Главные тайны мира» (16+)
20.00 «Безумные факты» (16+)
20.30 Х/ф «Балерина» (16+)
22.55 Х/ф «Красотка на взводе» (16+)
00.35 Х/ф «Похищенная» (18+)
02.20 Х/ф «Ложь и иллюзии» (18+)

5-КАНАЛ Петербург

05.00, 09.00, 13.00, 17.00 «Известия» (16+)
05.25, 09.30 Т/с «Спецотряд «Шторм» (16+)
08.25 «Ваше здоровье!» (12+)
13.30, 22.20 Т/с «Великолепная пятерка-8» (16+)
14.20, 23.05 Т/с «Великолепная пятерка-3» (16+)
17.30, 00.55 Т/с «След» (16+)
00.00 Известия. Итоговый выпуск (16+)
00.30 «День Ангела» (0+)

ТВ3

06.00 Мультфильм (0+)
08.30 М/ф «Леди Баг и Супер-Кот» (6+)
09.00, 09.30, 16.00, 16.30, 17.00, 17.30 Т/с «Слепая» (16+)
10.00, 10.30, 15.30 Т/с «Порча» (16+)
11.00, 11.30, 12.00, 12.45, 13.15, 13.45, 14.15, 15.00 Т/с «Гадалка» (16+)
18.00, 19.00 Т/с «Кордон» (16+)
20.00, 21.15, 22.15, 23.30 Т/с «Скорая помощь» (16+)
00.30 Х/ф «Минимакс» (16+)
02.00, 02.15, 02.45, 03.00, 03.30, 03.45, 04.15, 04.45, 05.00, 05.30 Т/с «Знаки судьбы» (16+)

Вниманию читателей! Руководство телеканалов оставляет за собой право вносить изменения в программы

Город проводил в последний путь

Панфилова Владимира Николаевича	16.07.1940 – 03.08.2026
Тумашева Виталия Арнольдовича	24.09.1972 – 11.08.2026
Ушанову Ирину Борисовну	16.05.1962 – 14.08.2026
Мутьеву Надежду Васильевну	13.10.1926 – 14.08.2026
Орлову Александру Петровну	24.03.1943 – 14.08.2026
Доценко Владимира Савельевича	26.11.1945 – 14.08.2026
Сивакову Ольгу Петровну	26.03.1959 – 16.08.2026
Калимуллину Галину Сергеевну	07.02.1950 – 18.08.2026
Гофман Ирину Васильевну	07.02.1967 – 18.08.2026

Помяните их добрым словом

ИП Кунакбаева Л.Н.
РИТУАЛ 077 СЕРВИС
Мы ничего не можем изменить, мы можем только помочь...
- **Прощание в траурном зале**
- **Перевозка в морг, хранение покойных – БЕСПЛАТНО**
- **Полный комплекс ритуальных услуг БЕЗ ПЕРЕПЛАТЫ**
- **Оформление документов**
- **Продажа памятников, оградок, ритуальных принадлежностей, венков**
- **Выезд агента на дом круглосуточно**

Качество услуги гарантируем
8 (922) 102-42-92 | 8 (904) 380-59-45
Магазин Ильича, 78 **4-11-30**
Реклама

Ритуальный салон «Память»
Все виды ритуальных услуг
- Похороны, кремация
- Гробы от простого до элитного
- Венки, корзины
- Кресты, памятники
- Перевозка в морг, хранение покойных в холодильной камере (бесплатно)

ДЛЯ ТЕХ, КТО БЫЛ ВАМ ОЧЕНЬ ДОРОГ!
Наш адрес: Полевской, ул. Ленина, 9А
5-55-66 (магазин)
4-12-50, 8 (901) 855-33-87 (круглосуточно)
Предъявителю купона ***СКИДКА 5%***
Реклама

ПЕРВЫЙ

05.00, **07.50** Доброе утро (0+)
07.05 Выборы- 2026 г.
09.00, **11.00**, **14.00** Новости
09.05 Модный приговор (0+)
09.55 Жить здорово! (16+)
10.40, **11.25**, **18.40** Большая игра (16+)
13.20, **14.15** Время покажет (16+)
16.15 Давай поженимся! (16+)
17.05 Мужское/Женское (16+)
18.00 Вечерние Новости
19.45 Поле чудес (16+)
21.00 Время
21.45 Большой концерт: Ваня Дмитриенко (0+)
23.45 Х/ф «Довлатов» (16+)
01.50 Подкаст.Лаб (16+)

РОССИЯ 1

05.00, **08.41** «Утро России» (12+)
05.06, **05.36**, **06.06**, **06.36**, **07.06**, **07.36**, **08.06**, **08.36** Местное время. Вести-Урал (16+)
09.00, **11.00**, **14.00**, **20.00** Вести
09.30 Местное время
09.55 «О самом главном» (12+)
11.30, **21.10** Местное время. Вести-Урал (16+)
12.00 «60 Минут» (12+)
14.30 Т/с «Тайны следствия» (16+)
18.00 «60 Минут». Ток-шоу (12+)
21.30 «НОВАЯ ВОЛНА-2026» (12+)
23.55 Х/ф «Ваша тётя Люси» (12+)

МАТЧ!

08.00 Вопреки всему (12+)
09.00, **11.00**, **14.55**, **17.25** Новости
09.05, **13.35**, **17.30**, **23.00**, **03.00** Все на Матч! (12+)
11.05 Небесная грация (6+)
11.25 Футбол. Чемпионат мира- 2026 г. Испания-Кабо-Верде. Трансляция из США (6+)
14.35 Лица страны (12+)
15.00 Есть тема! (12+)
16.25 Футбол. Fonbet Кубок России. Обзор (6+)
17.55 II Всероссийская спартакиада. Баскетбол. Мужчины. Финал (6+)
19.55 Бокс. Чемпионат России. Мужчины. Финалы. (6+)
23.50 Футбол. Чемпионат Испании (6+)

ДОМАШНИЙ

06.30 По делам несовершеннолетних (16+)
07.30, **04.25** Давай разведёмся! (16+)
08.30, **02.45** Тест на отцовство (16+)
10.45 Д/ф «Прости меня» (16+)
11.50 Д/ф «Беду отведу» (16+)
13.00, **01.25** Д/ф «Знахарка» (16+)
13.35, **01.50** Д/ф «Верну любимого» (16+)
14.10, **02.20** Д/ф «Голоса ушедших душ» (16+)
14.45 Х/ф «Судьба на лестничной клетке» (16+)
19.00 Х/ф «Недостойные наследницы» (16+)
23.00 Уютное утро (16+)
23.30 Д/ф «Понять. Простить» (16+)
00.30 Т/с «Порча» (16+)
05.15 Х/ф «Вечера на хуторе близ Диканьки» (16+)

НТВ

04.50, **11.10** Т/с «Лесник» (16+)
06.30 Утро. Самое лучшее (16+)
08.00, **10.00**, **13.00**, **16.00**, **19.00** Сегодня
08.25 Д/ф «Мои университеты. Будущее за настоящим» (6+)
09.25 Человек в праве с Андреем Куницыным (16+)
10.35 Первая передача (12+)
13.25 Чрезвычайное происшествие (16+)
14.00 Место встречи (16+)
16.45 ДНК (16+)
17.55 Жди меня (16+)
20.00 Т/с «Невский. Расплата за справедливость» (16+)
00.20 Своя правда (16+)
02.10 Квартирный вопрос (0+)
03.00 Т/с «Балабол» (16+)

СТС

05.00, **08.55** 100 мест, где поесть (16+)
06.10 С лёгким утром! (16+)
07.30 Просто кухня. Лучшее (12+)
08.30 Клуб обаятельных животных (16+)
10.00 Уральские пельмени. Смехbook (16+)
10.35, **21.00** Шоу «Уральские пельмени» (16+)
19.30 Шоу «Уральские пельмени. Грош земли!» (16+)

СОЮЗ

07.00, **09.00** «Правило» (0+)
07.30 «Учимся растить любовью» (0+)
08.00, **15.30**, **21.30** «Доброе слово» (0+)
08.15, **11.45** «Книги» (0+)
08.30, **16.30**, **21.00** «Апостол» (0+)
08.40, **16.40**, **21.10** «Евангелие» (0+)
08.50, **16.50**, **21.20** «Календарь» (0+)
09.45 «Преображение» (0+)
10.00, **18.30**, **21.50** «Первосвятитель» (0+)
10.05, **19.40** Фильм (0+)
10.30 «Кузбасский ковчег» (0+)
11.05 «Путь к храму» (0+)
11.30 «Просто о Православии» (0+)
12.00 Божественная литургия (0+)
13.30 «В смысле» (0+)
14.05, **16.05**, **18.05**, **20.05** «Новости» (0+)
14.30 «Лаврские встречи» (0+)
15.00, **17.00**, **18.45** «Союз онлайн» (0+)
15.15 «Вторая половина» (0+)
17.15 «Кулинарное паломничество» (0+)
17.30 «Источник жизни» (0+)
17.45 «Лерический герой» (0+)

ОТВ

06.00, **09.00**, **10.00** Свердловское УТРО. (12+)
07.55, **09.55**, **11.55**, **13.55**, **15.55**, **17.55**, **19.55** Погода на ОТВ. (6+)
08.30 Д/ц «Жизнь замечательных идей» РФ, 2019 г.- 2021 г. (12+)
11.00 Ток-шоу «Все говорят об этом». Повтор. (16+)
12.45 Патрульный участок. (16+)
13.00, **00.00** Д/ц «ДНК России. Консерватизм: развитие без потрясений» РФ, 2023 г. (12+)
13.30, **20.45**, **23.15** Ток-шоу «Все говорят об этом». (16+)
14.00, **17.00** Нейроновости. (16+)
14.10 Д/ф «Евгений Стеблов. Вы меня совсем не знаете» (12+)
16.00 Д/ц «Рассекреченная история. Курильское цунами» РФ, 2017 г.- 2024 г. (16+)
16.30 Д/ц «ДНК России. Как работает мировоззрение» РФ, 2023 г. (12+)
17.10 Новости ТМК. (12+)
17.30 Вестник корпораций. (16+)
18.00 Выборы 2026 г. Прямая трансляция. (16+)
19.00, **21.30**, **00.30** Новости ТАУ 9 1/2. (16+)
01.30 Д/ц «Вместе по России. Тюменская область» РФ, 2023 г. (субтитры) (12+)
03.00 Д/ц «Вместе по России. Томская область» РФ, 2023 г. (субтитры) (12+)
04.30 О личном и наличном. (12+)

РОССИЯ К

06.30 Диалоги о животных (16+)
07.20 Легенды мирового кино (16+)
07.50, **18.35** Ступени цивилизации (16+)
08.45 Т/с «Ольга Сергеевна» (12+)
10.00, **12.30**, **17.00**, **19.30**, **23.45** Новости культуры
10.15 Х/ф «Крестьяне» (0+)
13.00 Больше, чем любовь (16+)
13.40 Х/ф «Большая перемена» (0+)
14.45 Д/ф «Слово о словах» (16+)
15.00, **02.05** Д/ф «Первооткрывательницы» (16+)
15.45 Энигма. Суми Чо (16+)
16.30 Письма из провинции (16+)
17.15 Лауреаты II Международного юношеского телевизионного конкурса музыкантов «Санкт-Петербургский Олимп» (16+)
18.05 Жизнь замечательных идей (16+)
19.45 Линия жизни (16+)
20.45 Х/ф «Прощай, шпана замоскворецкая...» (0+)
22.25 2 Верник 2 (16+)
00.00 Х/ф «Мастерская» (16+)
01.20 Искатели (16+)
02.45 М/ф «Путешествие муравья» (16+)

ТАТАРСТАН

07.10 Т/с «Подмена» (16+)
08.00 «От сердаца к сердцу». Сагит Хабибуллин (16+)
09.00 «Новости» (16+)
09.15 «Соотечественники» (16+)
10.00 Концерт (12+)
10.30 «От сердаца к сердцу». Муса Гараев (16+)
11.30 «Семейный очаг» (16+)
12.00 Кулинарная программа (6+)
12.30 Концерт (12+)
13.00 «Новости» (16+)
13.30 «Музыкальный майдан» (16+)
14.05 Т/с «Подмена» (16+)
15.05 Спектакль (16+)
17.00 «Новости» (16+)
17.20 «Литературное наследие» (6+)
18.00 «Семь дней+» (16+)
18.30 «Кто мы татары?» (12+)
19.00 Концерт (12+)
19.30 «Соотечественники» (16+)
20.00 «Новости» (16+)
20.20 Т/с «Подмена» (16+)
21.10 Концерт (12+)
22.00 Кулинарная программа (6+)
22.30 «Точка опоры» (16+)
23.00 «Новости» (16+)
23.25 «Время поговорить» (16+)

КАРУСЕЛЬ

07.00 Ранние пташки (0+)
09.00 С добрым утром, малыши! (0+)
09.35 Чик-зарядка (0+)
09.40 М/ф «Умка» (0+)
10.30 М/ф «Лунтик» (0+)
12.45 Студия Каляки-Маляки (0+)
13.05 М/ф «Турбозавры» (0+)
16.00 М/ф «Инфинити Надо» (6+)
16.30 Навигатор. У нас гости! (0+)
16.40 М/ф «Тюленьки» (6+)
19.00 М/ф «Ум и Хрум» (0+)
21.30 Х/ф «Союз зверей» (6+)
23.00 Спокойной ночи, малыши! (0+)
23.15 М/ф «Гроша и мистер Ви» (6+)
00.30 М/ф «Метал Кард Бот» (6+)
01.00 М/ф «Дикие скричеры!» (6+)
01.25 М/ф «Простоквашино» (0+)

ТНТ

07.00, **07.30**, **08.00**, **08.30**, **09.00**, **09.30**, **10.00**, **10.30**, **11.00**, **11.30**, **12.00**, **12.30**, **13.00**, **13.30**, **14.00**, **14.30**, **15.00**, **15.30**, **16.00**, **16.30**, **17.00**, **17.30**, **18.00**, **18.30**, **19.00**, **19.30**, **20.00**, **20.30** Т/с «СашаТаня» (16+)
21.00, **23.00**, **00.00** Комеди Клаб (16+)
22.00, **03.15**, **04.10**, **05.00**, **05.40**, **06.20** Однажды в России (16+)
01.00 Погоня (16+)
02.30 Женский стендап (18+)

ЗВЕЗДА

06.00 Х/ф «Отцы и деды» (12+)
08.10, **09.20** Х/ф «Баллада о доблестном рыцаре Айвенго» (12+)
09.00, **13.00**, **17.00**, **18.00** Новости дня (16+)
10.20 Х/ф «Любовь земная» (16+)
12.25, **13.25**, **15.05** Х/ф «Судьба» (16+)
15.00 Военные новости (16+)
16.50, **17.15** Т/с «Один в поле воин» (16+)
22.00 Здравствуйте, товарищи! (16+)
23.30 Х/ф «Тихая застава» (16+)
01.10 Х/ф «Зайчик» (12+)
02.35 Х/ф «Три процента риска» (12+)
03.40 Х/ф «Инспектор ГАИ» (12+)
05.00 Д/ф «ЦСКА. Спортивный щит Родины» (12+)

ТВЦ

06.00, **07.40** Настроение (12+)
07.30, **17.44** Выборы- 2026 г. (12+)
08.10, **11.50** Х/ф «Зеркала любви» (12+)
11.30, **14.30**, **17.50** События
12.30, **15.00** Х/ф «Месть на десерт» (12+)
14.50 Город новостей (16+)
16.50 Актёрские драмы (16+)
18.10 Х/ф «Выходи за меня замуж!» (16+)
20.00 Х/ф «Беглецы» (16+)
22.00 В центре событий (16+)
23.05 Д/ф «90-е» (16+)
00.00 Д/ф «Русские тайны» (16+)
00.45 Петровка, 38 (12+)
02.10 Петровка, 38 (16+)
02.30 Закон и порядок (16+)
02.55 Х/ф «Ждите неожиданного» (16+)
06.20 Смех, дрожь и видео (16+)

РЕН ТВ

05.00 «Самые шокирующие гипотезы» (16+)
06.00 «С бодрым утром!» (16+)
08.30, **12.30**, **16.30**, **19.30** «Новости» (16+)
09.00 «Документальный спецпроект» (16+)
10.00 «Засекреченные списки» (16+)
11.00 «Как устроен мир» (16+)
12.00, **16.00**, **19.00** «112» (16+)
13.00, **17.00**, **04.30** «Тайны Чапман» (16+)
18.00, **03.45** «Главные тайны мира» (16+)
20.00 «Безумные факты» (16+)
20.30 Х/ф «Балерина» (16+)
22.55 Х/ф «Красотка на взводе» (16+)
00.35 Х/ф «Похищенная» (18+)
02.20 Х/ф «Ложь и иллюзии» (18+)

5-КАНАЛ Петербург

05.00, **09.00**, **13.00**, **17.00** «Известия» (16+)
05.25, **09.30**, **13.30**, **17.30** Т/с «Эльбрус» (16+)
08.30 «Ваше здоровье!» (12+)
23.10 «Светская хроника» (16+)
00.10 «Они потрясли мир» (16+)
01.50 Т/с «Условный мент-5» (16+)

ТВ3

06.00 Мультфильм (0+)
08.30 М/ф «Леди Баг и Супер-Кот» (6+)
09.00, **09.30**, **16.00**, **16.30**, **17.00**, **17.30**, **18.00**, **18.30** Т/с «Слепая» (16+)
10.00, **10.30**, **15.30** Т/с «Порча» (16+)
11.00, **11.30**, **12.00**, **12.45**, **13.15**, **13.45**, **14.15**, **15.00** Т/с «Гадалка» (16+)
19.00 Х/ф «Шпионская свадьба» (16+)
21.15 Х/ф «Папа из спецназа» (16+)
23.15 Х/ф «Агент под прикрытием» (16+)
01.15, **01.30**, **02.00**, **02.30**, **02.45**, **03.15**, **03.30**, **04.00**, **04.30**, **04.45**, **05.15** Т/с «Знаки судьбы» (16+)

Вниманию читателей! Руководство телеканалов оставляет за собой право вносить изменения в программы

Купон бесплатного частного объявления

Ящики для купонов находятся по адресам: «Монетка» (Коммунистическая, 2), **кулинария** (К.Маркса, 21), **«Тройка»** (З.Бор-1, 4), **«Фермер»** (К.Маркса, 1), **«Булочная»** (Декабристов, 7), **«Монетка»** на конечной остановке в мкр-не З.Бор-II.

Сбор объявлений производится в **СРЕДУ**

Объявления в рубрике «УСЛУГИ» публикуются ТОЛЬКО ПЛАТНО

Напишите Объявление ТОЛЬКО В ОДНУ РУБРИКУ аккуратно и разборчиво. Ваше объявление будет опубликовано ОДИН РАЗ В ГАЗЕТЕ «ДИАЛОГ»

Текст объявления: _____

_____

_____

_____

_____

_____

Телефон или адрес: _____

ИЗВЕЩЕНИЕ О СОГЛАСОВАНИИ МЕСТОПОЛОЖЕНИЯ ГРАНИЦЫ ЗЕМЕЛЬНОГО УЧАСТКА

Кадастровый инженер Назаров Игорь Владимирович (Свердловская область, г. Полевской, ул. Вершинина, 27, 2 подъезд, 2 этаж, e-mail: ZEMLEMER1984@mail.ru, тел. 8 (34350) 5-40-31 выполняет кадастровые работы по уточнению границы и площади земельного участка с кадастровым номером **66:59:0215002:239**, расположенного по адресу: **Свердловская область, г. Полевской, СНТ Коллективный сад № 7 «Малахит», улица 7, участок 12**. Заказчиком работ является Турыгина Татьяна Валерьевна (г. Полевской, ул. Розы Люксембург, д. 94, кв. 86, тел. (8) 950 635 00 24).

Собрание заинтересованных лиц по поводу согласования местоположения границы земельного участка состоится **28 сентября 2026 г. в 14 часов** по адресу: Свердловская область, г. Полевской, ул. Вершинина, 27, 2 подъезд, 2 этаж. С проектом межевого плана можно ознакомиться по месту нахождения кадастрового инженера. Возражения по проекту межевого плана и требования о проведении согласования местоположения границы межевого плана на местности принимаются с 27 августа по 25 сентября 2026 г. по тому же адресу.

Смежные земельные участки, с правообладателями которых требуется согласовать местоположение границ земельного участка: **1) 66:59:0215002:241 г. Полевской, СНТ Коллективный сад № 7 «Малахит», ул. 7, уч. 14**.

При проведении согласования местоположения границы земельного участка при себе необходимо иметь документ, удостоверяющий личность и документы о правах на земельный участок.

Объявления, реклама

НЕДВИЖИМОСТЬ

ПРОДАЮ:

■ **1-ком. кв-ру** на ул. Бажова, 4 (32 кв. м, кухня 9 кв. м, зал 17 кв. м, 4/9 эт.). **8 (906) 065-05-26**

■ **уч-к** в к/с ПКЗ (8 сот., ухоженный, плодоносящие деревья и кустарники, баня, беседка, 3 теплицы). Собственник. **8 (904) 546-12-31**, **8 (904) 386-54-05**

■ ухоженный **уч-к** в к/с «Родничок». **8 (908) 924-17-82**

Реклама
ЧАСТНОЕ БЕСПЛАТНОЕ ОБЪЯВЛЕНИЕ
вы можете подать:
- на купоне
- по электронной почте
dlg_pol@mail.ru

СУББОТА, 5 сентября

ПЕРВЫЙ

06.00 Доброе утро. Суббота
09.45 Слово пастыря (0+)
10.00, 12.00 Новости
10.15 Поехали! (12+)
11.10 Вспомнить всё (12+)
12.15 Х/ф «Я шагаю по Москве» (12+)
13.40 Д/ф «Москва. Дом, в котором мы живем» (12+)
14.35 Х/ф «Старший сын» (12+)
17.05 Д/ф «Евгений Леонов. «Всё, что не успел сказать» (12+)
18.00 Вечерние Новости
18.20 Сегодня вечером (16+)
21.00 Время
21.35 Клуб Веселых и Находчивых. Высшая лига (16+)
23.55 Д/ф «Жизнь обаятельного человека. Геннадий Шпаликов» (12+)

РОССИЯ 1

05.00 «Утро России. Суббота»(12+)
08.00 Местное время(12+)
08.35 «По секрету всему свету»(12+)
09.00 «Формула еды» (12+)
09.25 «Пятеро на одного»(12+)
10.10 «Сто к одному»(12+)
11.00, 14.00, 17.00, 20.00 Вести
11.30 ПРЕМЬЕРА. «Наши. Военкоры» (12+)
12.00 «Доктор Мясников»(12+)
13.00 «Большие перемены»(12+)
14.30, 20.50 Местное время. Вести-Урал (16+)
14.50 Россия 1. ПРЕМЬЕРА. «Парад юмора» (16+)
17.50 «Привет, Андрей!». Вечернее шоу Андрея Малахова (12+)
21.00 Х/ф «Странница» (16+)
00.40 Х/ф «Дом на краю радуги» (16+)

МАТЧ!

08.00 Смешанные единоборства. One FC(16+)
10.00, 11.00 Новости
10.05, 13.55, 03.00 Все на Матч! (12+)
11.05 Д/ф «КОПА 71» (16+)
12.55 Футбол. Fonbet Кубок России. Обзор (6+)
14.45 Хоккей. Фонбет Чемпионат КХЛ(6+)
17.30 Футбол. Альфа-Банк Российская Премьер-Лига(6+)
20.50 Футбол. Чемпионат Италии. «Интер»-«Наполи»(6+)
23.00 Смешанные единоборства. UFC(16+)
04.00 Гандбол. Суперкубок России. Женщины (6+)

ДОМАШНИЙ

06.30 Х/ф «Ведь мы семья» (16+)
10.25 Уютное утро (16+)
11.00 Т/с «Невеста» (16+)
23.35 Х/ф «Отчаянные меры» (16+)
03.05 Одна за всех (16+)
03.10 Д/ф «Знать будущее. Жизнь после Ванги» (16+)
04.50 Х/ф «Молодая жена» (16+)
06.25 Х/ф «Срывая маски» (16+)

НТВ

04.40, 03.10 Т/с «Балабол» (16+)
06.20 Жди меня (16+)
07.20 Смотр (16+)
08.00, 10.00, 16.00 Сегодня
08.20 Поедем, поедим! (16+)
09.20 Едим дома (0+)
10.20 Главная дорога (16+)
11.00 Живая еда с Сергеем Малозёмовым (12+)
12.00 Квартирный вопрос (0+)
13.15 Сатья (16+)
14.20 Фобия (12+)
15.00 Своя игра (0+)
16.20, 01.45 ЧП. Расследование (16+)
17.00 Следствие вели... (16+)
19.00 Центральное телевидение (16+)
20.40 Ты не поверишь! (16+)
22.00 Звезды. Новый сезон (16+)
00.20 Квартирник НТВ у Маргулиса (16+)

СТС

05.00 Шоу «Уральские пельмени» (16+)
07.15 Мне туда надо (16+)
08.15 Бери и делай (16+)
08.50, 09.30 Просто кухня (12+)
10.00, 04.00 100 мест, где поесть (16+)
11.00 Две стороны одной страны (16+)
12.00 Чем заняться в выходные? (16+)
12.30 Х/ф «Приключения Паддингтона» (6+)
14.25 Х/ф «Приключения Паддингтона-2» (6+)
16.25 Х/ф «Девять жизней» (12+)
18.05 Х/ф «Чебурашка» (6+)
20.20 Х/ф «Финист. Первый богатырь» (12+)
22.50 Х/ф «Чёрная молния» (16+)

СОЮЗ

07.00, 09.00 «Правило» (0+)
07.30 «Путь к храму» (0+)
08.00, 13.30 «Крылатые библейские выражения» (0+)
08.05, 13.35 «Сказки Добролесья» (0+)
08.15, 18.05 «Хранители памяти» (0+)
08.30, 16.30 «Апостол» (0+)
08.40, 16.40 «Евангелие» (0+)
08.50, 16.50 «Календарь» (0+)
09.45 «Кофе с батюшкой» (0+)
10.00, 18.30 «Первосвятитель» (0+)
10.05 «Учимся растить любовью» (0+)
10.30 «Благие вести» (0+)
11.05 «Родное слово» (0+)
11.30, 12.00, 15.00, 17.00 Фильм (0+)
13.15 «Источник жизни» (0+)
14.05 «Канон» (0+)
14.30 «Письма из провинции» (0+)
15.30, 18.45 «Доброе слово» (0+)
16.05 «Православная азбука» (0+)
19.00 Всенощное бдение (0+)
22.10 «Правило ко причащению» (0+)

ОТВ

05.00, 08.00, 12.00, 15.00 СОБЫТИЯ. (16+)
05.30, 08.30, 12.30, 15.30 СОБЫТИЯ. Акцент. (16+)
06.00 Д/ц «Святыни России. Оптина пустынь. Калужская область» РФ, 2018 г. (12+)
07.00 Д/ц «ДНК России. Созидание: творчество и развитие в русской истории» РФ, 2023 г. (12+)
07.30, 01.55 Д/ц «ДНК России. Технологическое развитие России» РФ, 2023 г. (12+)
07.55, 10.30, 11.55, 15.55, 19.55, 02.25 Погода на ОТВ. (6+)
08.45 Ток-шоу «Все говорят об этом». (16+)
09.40, 10.35, 19.00, 22.35, 02.30 Итоги недели
11.00 О личном и наличном. (12+)
11.25 Д/ц «Рассекреченная история. Последняя жертва советского народа» РФ, 2017 г.- 2024 г. (16+)
12.45 Патрульный участок. (16+)
13.00, 23.35 Х/ф «Проект «АЛЬФА» (12+)
16.00 Патрульный участок. Интервью. (16+)
16.20 КХЛ. Регулярный чемпионат (16+)
20.00 Х/ф «Два Фёдора» (12+)
21.40 Ток-шоу «Все говорят об этом». Повтор. (16+)
01.25 Д/ц «ДНК России. Испытания России» РФ, 2023 г. (12+)
03.30 Д/ц «Вместе по России. Томская область» (12+)
04.00 Д/ц «Вместе по России. Красноярский край» (12+)
04.30 Д/ц «Вместе по России. Карачаево-Черкесская республика» РФ, 2023 г. (субтитры) (12+)

РОССИЯ К

06.30 М/ф «Маленький Рыжик» (16+)
07.20 Д/ф «Цвет жизни. Начало» (16+)
08.00 М/ф «Тебе, Москва!» (16+)
08.20 Кино о кино (16+)
09.05 Мы-грамотеи! (16+)
09.45 Д/ф «Евгений Леонов. Всенародный артист» (16+)
10.30 Х/ф «Кин-дза-дза!» (0+)
12.40 Черные дыры. Белые пятна (16+)
13.25, 00.40 Д/ф «Воспоминания золотой обезьяны» (16+)
14.20 Д/ф «Основатель. Иван Калита» (16+)
15.05 Х/ф «Подкидыш» (0+)
16.15 Большие и маленькие (16+)
18.15 Х/ф «Зеленый огонек» (6+)
19.30 Новости культуры
19.45 Х/ф «Девушка без адреса» (0+)
21.15 Москва. Объяснение в любви (16+)
23.00 Х/ф «Ас из асов» (12+)
01.35 Искатели (16+)
02.25 М/ф «Мартынко». «Олимпионики» (16+)

ТАТАРСТАН

07.10 Т/с «Подмена» (16+)
08.00 «От сердаца к сердцу». Айдар Заббаров (16+)
09.00 «Новости» (16+)
09.15 «Соотечественники» (16+)
10.00 Концерт (12+)
10.30 «Песочные часы» (16+)
11.30 «Наставление» (16+)
12.00 «Зеркало эпохи» (6+)
12.30 Концерт (12+)
13.00 «Новости» (16+)
13.30 Проповедь из Галеевской мечети г. Казани (0+)
14.05 Т/с «Подмена» (16+)
15.05 Спектакль (16+)
17.00 «Новости» (16+)
17.20 «Наставление» (16+)
18.00 «Семь дней+» (16+)
18.30 «Tatarstan today». Открытый миру (16+)
19.00 «В душе мелодии тальянки» (12+)
19.30 «Соотечественники» (16+)
20.00 «Новости» (16+)
20.20 Т/с «Подмена» (16+)
21.10 Концерт (12+)
22.00 «Родная земля» (12+)
22.30 «Зеркало времени» (6+)
23.00 «Новости» (16+)
23.25 «Кто мы татары?» (12+)
23.55 «В душе мелодии тальянки» (12+)

КАРУСЕЛЬ

07.00 Ранние пташки (0+)
09.00 С добрым утром, малыши! (0+)
09.35 М/ф «Ми-Ми-Мишки» (0+)
12.00 Съедобное или несъедобное (0+)
12.25, 19.40 М/ф «Оранжевая корова» (0+)
14.00 Парк Турум-Бурум (0+)
14.15 М/ф «Барбоскины» (0+)
16.00 Семья в кадре (0+)
16.30 М/ф «Чик-Чирикино» (0+)
18.00 Что, зачем и почему? (0+)
18.10 М/ф «Геройчики» (0+)
21.45 Х/ф «Тайная жизнь животных» (6+)
23.00 Спокойной ночи, малыши! (0+)
23.15 М/ф «Горошек и компания» (6+)
00.30 М/ф «Метал Кард Бот» (6+)
01.00 М/ф «Дикие скричеры!» (6+)
01.25 М/ф «Как Львёнок и Черепаха пели песню» (0+)
01.30 М/ф «Кот в сапогах» (0+)
01.50 М/ф «Приключения Буратино» (0+)
03.00 М/ф «Волшебное кольцо» (0+)
03.15 М/ф «В некотором царстве...» (0+)
03.45 М/ф «Паровозик из Ромашкова» (0+)
03.55 М/ф «Пык пык пык» (0+)
04.00 М/ф «Маша и Медведь» (0+)

ТНТ

07.00, 07.50, 08.45, 09.30, 10.30, 03.30, 04.20, 05.05, 05.50, 06.30 Однажды в России (16+)
11.15, 12.35, 14.00, 15.30, 17.00 Битва экстрасенсов (16+)
18.30 Мастер игры (16+)
21.00, 00.00 Игра вслепую (16+)
23.00, 01.50, 02.40 Женский стендап (18+)

ЗВЕЗДА

05.55 Х/ф «Там, на неведомых дорожках...» (6+)
07.20, 09.15 Х/ф «Любовь земная» (16+)
09.00, 13.00, 18.00 Новости дня (16+)
09.25 Х/ф «Судьба» (16+)
13.20 Х/ф «Отряд особого назначения» (12+)
15.00, 18.25 Т/с «Снайпер. Последний выстрел» (16+)
19.15 Х/ф «22 минуты» (16+)
21.00 Гала-концерт IV сезона Всероссийского фестиваля «Баллады специальной военной операции-Время выбрало нас» (6+)
23.45 Т/с «Операция «Трест» (12+)

ТВЦ

06.40 Православная энциклопедия (6+)
07.05 Х/ф «Солдат Иван Бровкин» (0+)
09.00 Х/ф «Иван Бровкин на целине» (12+)
10.55 Просто & вкусно (6+)
11.30, 14.30, 22.00 События
12.20 Х/ф «Дедушка без адреса» (16+)
14.05, 14.45 Х/ф «Жизнь, по слухам, одна» (12+)
18.10 Х/ф «Стереть из памяти» (16+)
22.25 Право знать! (16+)
23.50 Д/ф «Следствие ведет КГБ» (16+)
00.30 Прощание (16+)
01.20 Д/ф «Русские тайны» (16+)
02.00 Д/ф «Смерть всесоюзной славы» (16+)
02.45 Д/ф «Звёздные семьи. Предел терпения» (16+)
03.30 Актёрские драмы (16+)
04.15 Д/ф «Владимир Высоцкий. Последние гастроли» (16+)
05.00 Петровка, 38 (16+)
05.10 Д/ф «Назад в СССР» (16+)

РЕН ТВ

05.00, 02.40 «Самые шокирующие гипотезы» (16+)
06.00 «С бодрым утром!» (16+)
08.30, 12.30, 16.30, 19.30 «Новости» (16+)
09.00 «Минтранс» (16+)
10.00 «Самая полезная программа» (16+)
11.00, 13.00 «Военная тайна» (16+)
15.00 «Совбез» (16+)
16.00 «112» (16+)
16.55 «Документальный спецпроект» (16+)
17.55 «Засекреченные списки» (16+)
19.00 «Добровэфире» (16+)
20.00 «Дикий, дикий мир» (16+)
20.30 Х/ф «Хеллбой» (16+)
22.40 Х/ф «Ворон» (16+)
00.35 Х/ф «Поезд в Пусан» (18+)

5-КАНАЛ Петербург

05.00 Т/с «Условный мент-5» (16+)
07.20, 17.35 Т/с «Условный мент-6» (16+)
09.00 «Страна Советов» (16+)
09.30 «Стройнадзор» (16+)
10.05 Х/ф «Морозко» (0+)
11.45 Т/с «Далеко до Москвы» (16+)
00.00 «Известия. Главное» (16+)
01.05 «Светская хроника» (16+)
02.10 Т/с «Эльбрус» (16+)

ТВ3

06.00 Мультфильм (0+)
09.00, 09.30, 10.00, 10.30, 11.00, 11.45, 12.15 Т/с «Слепая» (16+)
12.45 Х/ф «Агент под прикрытием» (16+)
14.45 Х/ф «Папа из спецназа» (16+)
17.00 Х/ф «Шпионская свадьба» (16+)
19.00 Х/ф «Отпетые напарники» (16+)
21.15 Х/ф «Великолепный» (16+)
23.45 Х/ф «Не звезди!» (16+)
01.30, 02.00, 02.30, 02.45, 03.00, 03.30, 04.00, 04.15, 04.45, 05.00, 05.30 Т/с «Знаки судьбы» (16+)

Вниманию читателей! Руководство телеканалов оставляет за собой право вносить изменения в программы

Объявления, реклама

■ **гараж** в с/ч, за магазином «Энергия». **8 (950) 654-69-78**

СДАЮ:

■ **комнату** в 3-ком. кв-ре. **8 (908) 924-589-5**

■ **1-ком. кв-ру** в с/ч на длит срок для русской семьи, оплата 15 тыс. руб. + коммунальные услуги. **8 (950) 193-79-13**

■ **1-ком. кв-ру** в мкр. 3.Бор-2, 25. **8 (902) 269-88-98**

■ **1-ком. кв-ру** в мкр Парковый на длит. срок. **8 (902) 878-42-42**

■ **2-ком. кв-ру** в ю/ч на длит. срок. **8 (953) 380-13-82**

МЕБЕЛЬ

ПРОДАЮ:

■ **диван** раскладной с оттоманкой, р-р 2670х1650-900, спальное место 2300х1600, цв. Серый. Самовывоз **8 (908) 910-57-32**

■ **два** маленьких **комода**, цена 2 тыс. руб.; **обувницу**, цена 3 тыс. руб.; **табуретку** в ванную «Титан», цена 2 тыс. руб. **8 (908) 910-86-63**

■ **ДЁШЕВО стол-книжку**; малогабаритный **диван** (кожаная обивка). **8 (908) 924-589-5**

БЫТОВАЯ ТЕХНИКА

ПРОДАЮ:

■ **холодильник** «Полюс-10» в раб. сост-ии, цена 3 тыс. руб.; **стиральную машину** «Урал» в раб. сост-ии, цена 1 тыс. руб. Штанговая, 3. **8 (952) 728-86-77**, **9 (952) 141-77-20**

■ **кислородный концентратор** JAY-8. **8 (912) 218-54-96**

■ **холодильник** Stinol, цена 8 тыс. руб. **8 (908) 915-20-78**

ТЕЛЕ-, ВИДЕО- И АУДИОАППАРАТУРА

ПРОДАЮ:

■ **видеомагнитофон** Samsung, цена 700 руб. **8 (950) 640-170-4**

■ **DVD-диски** с мультфильмами, цена 10 руб./шт. **8 (950) 640-170-4**

■ **Телевизоры**: плазменный 42´´, цена 5 тыс. руб., LED 40´´, цена 6 тыс. руб., ЖК 32, 26, 22, 19´´; ЖК **мониторы** 17, 19, 20´´, цена 600-1 тыс. руб.; **дом. кинотеатр** LG; **музыкальный центр** Sony, Panasonic; **усилители**, **автомгнитолы**, **динамики**; **шуруповёрты** и др. **8 (908) 63-199-70**

ВОЗЬМУ:

■ **музыкальный центр**, можно неисправный. **8 (922) 29-31-986**

АВТО-МОТО

КУПЛЮ:

Покупаем трактора, легковые автомобили. Безналичный, наличный расчёт. ИП Малеев А.С. 8 (902) 79-388-60

Реклама

Покупаем трактора, легковые автомобили. Безналичный, наличный расчёт. 8 (902) 79-388-60

Реклама

ЗАПЧАСТИ

ПРОДАЮ:

■ для а/м ВАЗ 2101, 2104, 2109: **бензобаки**, **шаровые опоры**, **рулевые наконечники**, **стеклоочистительный механизм**, **заркала**, **фонари**, **щитки приборов**, **печка** в сборе и др. Штанговая, 3. **8 (952) 728-86-77**, **9 (952) 141-77-20**

ОДЕЖДА И ОБУВЬ

ПРОДАЮ:

■ муж. **ветровку**, демисезон. **куртку**, в отл. сост-ии, р-р 48. **8 (922) 174-75-69**

ВСЁ ДЛЯ ДЕТЕЙ

ПРОДАЮ:

■ детскую дерев. **кровать** с матрацем, цена 1 тыс. руб.; детскую **коляску**, цв. голубой, цена 1 тыс. руб. **8 (950) 202-79-63**

■ подрост. **велосипед** Novatrack, цена 2 тыс. руб.; подрост. **велосипед** «Аист», цена 700 руб. **8 (950) 202-79-63**

■ детскую дерев. **кровать** с матрацем, цена 2500 руб. **8 (900) 201-58-49**

СТРОЙМАТЕРИАЛЫ И САНТЕХНИКА

ПРОДАЮ:

■ В мешках перегной, земля, навоз, торф, торфогрунт, опил, песок, щебень, отсев, глина и др. Бесплатная доставка от 10 мешков и валом а/м «Газель», ЗиЛ, КамАЗ. Возможен самовывоз. **8 (904) 98-950-41**, **8 (912) 638-72-56**

■ Щебень; отсев; ПЩС; песок; скала; глина; земля; торф; навоз; опил; перегной; торфогрунт и др. **8 (900) 200-40-69**, **8 (950) 643-00-80**

Щебень; отсев; ПЩС; песок; скала; дресва; торф; навоз; перегной; чернозём. Доставка от 1 куб. м, а/м КамАЗ, «Газель»-самосвал – от 1,5 тн. Есть фасовка в мешки, доставка от 10 шт. Доступные цены, любые объёмы. 8 (922) 133-09-60

Реклама

Щебень; отсев; ПЩС; песок; скала; глина; земля; перегной; торфогрунт и др. Доставка в мешках по 10 шт. а/м КамАЗ, ЗиЛ, «Газель». 8 (950) 64-300-80, 8 (908) 910-57-99

Реклама

ПЕРВЫЙ

06.00, **10.00**, **12.00** Новости
06.10 Играй, гармонь любимая! (12+)
06.55 Часовой (12+)
07.25 Здоровье (16+)
08.30 Золотая коллекция Союзмультфильма (0+)
09.10 Непутевые заметки (12+)
09.30 Мечталлион. Национальная Лотерея (12+)
10.15 Д/ф «Всё, что не успел сказать» (12+)
11.05 Жизнь своих (12+)
12.15 Будем жить! (16+)
13.10 Видели видео? (0+)
14.00 Т/с «Знахарь» (16+)
18.00 Вечерние Новости
19.00 Точь-в-Точь (16+)
21.00 Время
23.00 Большая игра (16+)

РОССИЯ 1

06.05, **02.35** Х/ф «Закон сохранения любви» (12+)
08.00 Местное время
08.35 «Когда все дома» (12+)
09.25 «Утренняя почта» (12+)
10.10 «Сто к одному» (12+)
11.00, **14.00**, **17.00** Вести
11.50, **01.30** Рассказы из русской истории (12+)
12.55 «Судьба человека» (12+)
14.30 Местное время. Вести-Урал (16+)
15.00 «Весёлые ребята» (16+)
17.50 «Песни от всей души» (12+)
20.00 Вести
22.00 «Киселёв» (12+)
22.30 МОСКВА. КРЕМЛЬ. ПУТИН (12+)
23.00 «Воскресный вечер» (12+)

МАТЧ!

08.00 Профессиональный бокс. Артуро Гатти против Микки Уорда. Трансляция из США (16+)
09.00, **11.00** Новости
09.05, **16.45**, **19.00**, **23.00**, **03.00** Все на Матч! (12+)
11.05 Д/ф «Роковая партия» (12+)
12.55 Регби. Чемпионат России (6+)
14.55 Футзал. Бетсити Суперлига. «Торпедо» (Нижегородская область)-«Тюмень» (6+)
16.55 Футбол. Лига Пари (6+)
19.30 Футбол. Альфа-Банк Российская Премьер-Лига (6+)
23.30 Футбол. Чемпионат Италии. «Ювентус»-«Милан» (6+)
01.45 После Футбола с Георгием Черданцевым (16+)

ДОМАШНИЙ

06.30 Х/ф «Срывая маски» (16+)
10.30 Метод Рогова (16+)
11.00 Х/ф «Серафима Прекрасная» (16+)
23.30 Х/ф «Талисман для золотой рыбки» (16+)



03.00 Одна за всех (16+)
03.10 Д/ф «Знать будущее. Жизнь после Ванги» (16+)

НТВ

04.40 Т/с «Балабол» (16+)
06.20 Центральное телевидение (16+)
08.00, **10.00**, **16.00** Сегодня
08.20 У нас выигрывают! (12+)
10.20 Цифровые расследования (16+)
11.00 Чудо техники (12+)
12.00 Дачный ответ (0+)
13.00 НашПотребНадзор (16+)
14.00 Однажды... (16+)
15.00 Своя игра (0+)
16.20 Человек в праве с Андреем Куницыным (16+)
17.00 Скандалы. Интриги. Расследования (16+)
18.00 Новые русские сенсации (16+)
19.00 Итоги недели
20.20 «Ты супер! 10 лет спустя». Юбилейный сезон (6+)
23.50 Звезды сошлись (16+)
01.25 Основано на реальных событиях (16+)

СТС

05.00, **04.10** 100 мест, где поесть (16+)
08.30 Две стороны одной страны (16+)
09.30 Бери и делай (16+)
10.00 Мне туда надо (16+)
11.00 Х/ф «Приключения Паддингтона» (6+)
12.50 Х/ф «Приключения Паддингтона-2» (6+)
14.50 Х/ф «Чебурашка» (6+)
17.00 Суперниндзя (16+)
21.00 Х/ф «Ной» (16+)
23.45 Х/ф «Дикий» (18+)
01.35 Х/ф «Последняя пуля» (16+)
02.55 М/ф «Папа-мама гусь» (12+)

СОЮЗ

07.00, **09.00** «Правило» (0+)
07.30 «Путь к храму» (0+)
08.00, **13.30** «Крылатые библейские выражения» (0+)
08.05, **13.35** «Сказки Добролесья» (0+)
08.15, **18.05** «Хранители памяти» (0+)
08.30, **16.30** «Апостол» (0+)
08.40, **16.40** «Евангелие» (0+)
08.50, **16.50** «Календарь» (0+)
09.45 «Кофе с батюшкой» (0+)
10.00, **18.30** «Первосвятитель» (0+)
10.05 «Учимся растить любовью» (0+)
10.30 «Благие вести» (0+)
11.05 «Родное слово» (0+)
11.30, **12.00**, **15.00**, **17.00** Фильм (0+)
13.15 «Источник жизни» (0+)
14.05 «Канон» (0+)
14.30 «Письма из провинции» (0+)
15.30, **18.45** «Доброе слово» (0+)
16.05 «Православная азбука» (0+)
19.00 Всенощное бдение (0+)
22.10 «Правило ко причащению» (0+)

ОТВ

06.00 Д/ц «Тайны анатомии. Скелет» РФ, 2018 г. - 2019 г. (12+)
06.30 Д/ц «Тайны анатомии. Кровеносная система» РФ, 2018 г. - 2019 г. (12+)
07.00, **21.40** Ток-шоу «Все говорят об этом». Повтор. (16+)
07.55, **09.55**, **11.55**, **13.55**, **15.55**, **17.55**, **19.55**, **02.25** Погода на ОТВ. (6+)
08.00 Д/ц «Святыни России. Москва» РФ, 2018 г. (12+)
10.00, **01.55** Д/ц «ДНК России. Как работает мировоззрение» РФ, 2023 г. (12+)
10.30 Д/ц «ДНК России. Испытания России» РФ, 2023 г. (12+)
10.55 Вестник корпораций. (16+)
11.05, **12.00**, **19.00** Ток-шоу «Все говорят об этом». (16+)
13.15 Прокуратура. На страже закона. (16+)
13.35 СОБЫТИЯ. Акцент. (16+)
14.00, **23.35** Х/ф «Два Фёдора» (12+)
16.00 Д/ц «Рассекреченная история. Россия и Монголия: сто лет вместе» (16+)
16.30 Д/ц «Рассекреченная история. Курильское цунами» РФ, 2017 г. - 2024 г. (16+)
17.00 Д/ц «ДНК России. Консерватизм: развитие без потрясений» РФ, 2023 г. (12+)
17.30 О личном и наличном. (12+)
20.00 Х/ф «Проект «АЛЬФА» (12+)
01.25 Д/ц «ДНК России. Созидание: творчество и развитие в русской истории» РФ, 2023 г. (12+)

РОССИЯ К

06.30 М/ф «Король и дыня». «Два клена» (16+)
07.30 Х/ф «Девушка без адреса» (0+)
08.55, **01.10** Диалоги о животных (16+)
09.40 Кино о кино (16+)
10.20 Х/ф «Свинарка и пастух» (0+)
11.45 Метод Сократа (16+)
12.25 Неизвестные маршруты России (16+)
13.05 Невский ковчег. Теория невозможного (16+)
13.35 Д/ф «Элементы» с Антоном Успенским». «Эксперимент и лирика» (16+)
14.05 Игра в бисер (16+)
14.45 Х/ф «Ас из асов» (12+)
16.30 Картина мира с Михаилом Ковальчуком (16+)
17.15 Д/ф «Цвет жизни. Начало» (16+)
18.05 Пешком... (16+)
18.35 Романтика романса (16+)
19.30, **19.45** Новости культуры
20.25 Х/ф «Кин-дза-дза!» (0+)
22.35 Большая опера в Завидово (16+)
00.00 Х/ф «Зеленый огонек» (6+)
01.50 Искатели (16+)
02.35 М/ф «Праздник». «Эксперимент» (16+)

ТАТАРСТАН

07.10 Т/с «Подмена» (16+)
08.00 «От сердаца к сердцу». Айдар Заббаров (16+)
09.00 «Новости» (16+)
09.15 «Соотечественники» (16+)
10.00 Концерт (12+)
10.30 «Песочные часы» (16+)
11.30 «Наставление» (16+)
12.00 «Зеркало эпохи» (6+)
12.30 Концерт (12+)
13.00 «Новости» (16+)
13.30 Проповедь из Галеевской мечети г. Казани (0+)
14.05 Т/с «Подмена» (16+)
15.05 Спектакль (16+)
17.00 «Новости» (16+)
17.20 «Наставление» (16+)
18.00 «Семь дней+» (16+)
18.30 «Tatarstan today». Открытый миру (16+)
19.00 «В душе мелодии тальянки» (12+)
19.30 «Соотечественники» (16+)
20.00 «Новости» (16+)
20.20 Т/с «Подмена» (16+)
21.10 Концерт (12+)
22.00 «Родная земля» (12+)
22.30 «Зеркало времени» (6+)
23.00 «Новости» (16+)
23.25 «Кто мы татары?» (12+)
23.55 «В душе мелодии тальянки» (12+)

КАРУСЕЛЬ

07.00 Ранние пташки (0+)
09.00 С добрым утром, малыши! (0+)
09.35 М/ф «Ум и Хрум» (0+)
12.00 Вкусные рисунки. Создай и съешь (0+)
12.20, **14.15** М/ф «Маша и Медведь» (0+)
14.00 Студия красоты (0+)
16.00 У меня лапки (0+)
16.20 М/ф «Крутой Майк» (6+)
18.00 Это супер! (0+)
18.20 М/ф «Барбоскины» (0+)
20.45 М/ф «Мини-Мишки» (0+)
22.20 М/ф «Буква в деле» (0+)
23.00 Спокойной ночи, малыши! (0+)
23.15 М/ф «Пугашки» (0+)
00.30 М/ф «Метал Кард Бот» (6+)
01.00 М/ф «Дикие скричеры!» (6+)
01.25 М/ф «Фиксики. Самое время!» (0+)
05.10 М/ф «Фиксики. Дай пять!» (0+)

ТНТ

07.00, **08.00**, **09.05**, **10.00**, **11.00**, **02.15**, **03.00**, **03.50**, **04.20** Однажды в России (16+)
11.25, **12.30**, **14.00**, **15.35**, **17.00** Новая Битва экстрасенсов (16+)
18.00 Большой куш (16+)
20.30, **22.20** Погоня (16+)
23.55 Шоу Воли (16+)
01.00 Мастер игры (16+)
05.00 Утро ТНТ-2026 г. (16+)
05.50, **06.20**, **06.35** Т/с «СашаТаня» (16+)

ЗВЕЗДА

05.40 Х/ф «В небе «ночные ведьмы» (12+)
07.10 Х/ф «Ожидание полковника Шалыгина» (12+)
09.00 Новости недели (16+)
09.25 Служу России (12+)
09.55 Военная приемка (12+)
10.40 Мужики. Командир десанта Камиль Ижболдин (16+)
11.10 Там, где свои. Сербы и русские на общем фронте (16+)
12.05 Код доступа (12+)
13.00 Д/ф «Война миров» (16+)
13.45 Т/с «Один в поле воин» (16+)
18.00 Главное (16+)
19.40 Д/ф «Легенды советского сыска» (16+)
22.10 Фетисов. Ток-шоу. «Интервью с Андреем Державиным» (12+)
23.00 Х/ф «Опасные гастроли» (12+)
00.55 Х/ф «Баллада о доблестном рыцаре Айвенго» (12+)
02.25 Х/ф «Урок жизни» (12+)

ТВЦ

05.55 Т/с «Хроника гнусных времен» (16+)
09.25 Х/ф «Беглецы» (16+)
11.30, **00.35** События
11.50 Наша смешная жизнь (16+)
12.40 Петровка, 38 (12+)
14.30 Московская неделя (12+)
15.00 Д/ф «Дорогие товарищи» (16+)
15.50 Д/ф «Настоящий детектив» (16+)
16.40 Д/ф «Охота на маньяка» (16+)
17.30 Х/ф «Селфи с судьбой» (12+)
21.10 Х/ф «Тень дракона» (12+)
00.50 Петровка, 38 (16+)
01.00 Х/ф «Сыщицы» (12+)
02.30 Х/ф «Сыщицы. Нож в спину» (16+)
04.05 Д/ф «Алиса Фрейндлих. Вчера, сегодня и всегда» (16+)
04.45 Д/ф «Евгений Леонов. Зигзаги удачи» (16+)
05.30 10 самых (16+)

РЕН ТВ

05.00, **01.20** «Самые шокирующие гипотезы» (16+)
06.00 «С бодрым утром!» (16+)
08.30, **12.30**, **16.30** «Новости» (16+)
09.00 «Самая народная программа» (16+)
10.00 «Знаете ли вы, что?» (16+)
11.00 «Наука и техника» (16+)
12.00, **16.00** «112» (16+)
13.00 «Неизвестная история» (16+)
14.00 «Легенды и мифы» (16+)
16.55 «Что мы знаем о планете земля?» (16+)
17.55, **23.55** «Великие правители» (16+)
18.50 Х/ф «Охранник» (16+)
20.35 Х/ф «Вне/себя» (16+)
23.00 «Итоговая программа с Петром Марченко» (16+)

5-КАНАЛ Петербург

05.00 М/с «Маша и медведь» (0+)
05.20 Т/с «Эльбрус» (16+)
07.25 Х/ф «Морозко» (0+)
09.00 Фирменный рецепт (12+)
09.30 Т/с «Ликвидация» (16+)
21.30 Т/с «Далеко до Москвы» (16+)
02.50 Т/с «Свидетели» (16+)

ТВ3

06.00, **05.45** Мультфильм (0+)
09.00, **09.30**, **10.00**, **10.30**, **11.00**, **11.45** Т/с «Слепая» (16+)
12.15 Х/ф «Не звезди!» (16+)
14.15 Х/ф «Великолепный» (16+)
16.45 Х/ф «Отпетые напарники» (16+)
19.00 Х/ф «Взвести курки» (16+)
21.00 Х/ф «План побега 2» (16+)
22.45 Х/ф «План побега 3» (16+)
00.45 Х/ф «Миссия ассасина» (18+)
02.15, **02.45**, **03.00**, **03.30**, **03.45**, **04.15**, **04.45**, **05.00**, **05.30** Т/с «Знаки судьбы» (16+)

Вниманию читателей! Руководство телеканалов оставляет за собой право вносить изменения в программы

Объявления, реклама

ЖИВОТНЫЕ

ПРОДАЮ:

■ **петушков** брама, красивые и активные. **8 (912) 66-42-867**

ОТДАМ В ДОБРЫЕ РУКИ:

■ двух **котят**, девочки, помесь бенгальской, мелкопёстрая и чёрная, тактильные до чрезвычайности, мать – мышеловка. **8 (904) 16-974-84**

■ в дом молодую **собаку**, ласковая, дружелюбная, стерилизована. **8 (993) 854-30-43**

■ **котят** (мальчики), возр. 2 мес., окрас рыжий, средней пушистости, к туалету приучены. **8 (950) 640-17-64**

РАЗНОЕ

ПРОДАЮ:

■ черноплодную **рябину**, сбор по договоренности, цена 50 руб./литр, ю/ч, доставка обговаривается. **8 (952) 131-90-05**

■ свежий **мёд** с личной пасеки. **8 (904) 982-15-57**

■ цветок **золотой ус** (кусты в горшках и отводки), недорого; **семена укропа**. **8 (953) 380-67-26**

■ **банки** 0,5 л без крышек, 04–0,7 л с крышками; **бутылки** из-под сока 0,5–1 л с крышками, цена 15 руб./шт. **8 (961) 76-499-60**

Продам донниковый мёд с личной пасеки, цена 800 руб./литр. 8 (912) 973-80-93 Реклама

■ **НЕДОРОГО** стекл. **банки** под винтовые крышки и под ключ, разные, от 3 до 0,5 л. **8 (912) 628-19-83**

■ **НЕДОРОГО** стекл. **банки** 0,5, 1, 2, 3 л. **8 (904) 98-80-214**

■ **гармонь**; **баян**; **аккордеон**. **8 (952) 744-61-15**

■ **гладильную доску**. **8 (908) 924-589-5**

■ **саженец кедра** (80 см), цена 2 тыс. руб. **8 (961) 76-49-960**

■ **массажёр** для ног, цена 5 тыс. руб. (стоил 12 тыс. руб.); **тренажёр** поворотный, цена 6 тыс. руб. **8 (908) 910-86-63**

**ДРОВА У ХРАМА.
4 м³ – 11 тыс. руб. Доставка по Полевскому и ближайшим населённым пунктам.
8 (982) 633-60-96, с 9.00 до 17.00** Реклама

**ОПИЛ В МЕШКАХ,
возможна платная доставка.
8 (904) 38-78-942, 8 (982) 700-83-18** Реклама

■ **подгузники** для взрослых с тяжёлой степенью недержания, р-р М, в упаковке 30 шт., цена 700 руб. **8 (950) 640-17-04**

■ **подгузники** для взрослых (пр-ва Белоруссии, р-р L, большая впитываемость, упаковка 30 шт.), уена 600 руб. **8 (922) 029-10-98**

■ **цветок крассула** разных размеров; домашнюю **мяту**. **8 (961) 76-49-960**

■ **НЕДОРОГО ягоды**, чёрная и красная смородина; **варенье** в ассортименте. **8 (953) 007-28-10**

■ Произведём забой под заказ, **молодая свинина**, 6 мес., выращиваем на натуральных кормах. **8 (908) 92-460-24**

■ **НЕДОРОГО** продаю **яблоки** с яблони. Собирать самим. **8 (904) 988-00-60**

КУПЛЮ:

■ **значки; знаки; иконы; оклады; ордена; медали; старинные военные вещи; фото; монеты; чугунное литьё; фарфоровые статуэтки; книги; самовары. 8 (904) 98-37-222**

Корень хрена в любом количестве; укроп зонтичный. 8 (950) 209-53-53 Реклама

Покупаем пух-перо, старые перины, подушки, рога лося, марала. Приезжаем на дом! 8 (989) 712-15-20 Реклама

**Куплю в любом количестве укроп (зонтики, для засолки); корень хрена.
8 (950) 209-53-53** Реклама

ВОЗЬМУ:

■ Приму с большой благодарностью **ткань х/б**, любой метраж, отрезы, куски любого размера, для пошива изделий на СВО. Примем любую помощь. Спасибо за понимание. **8 (912) 628-19-83**, Дом ветеранов Постоянно.

ОТДАМ:

■ **баночки** от детского питания и кофе. **8 (961) 76-49-960**

РАБОТА

ВАКАНСИИ:

■ Ищу **сиделку** для лежачего больного. Условия по договорённости. **8 (950) 208-84-10**

■ Ищу **помощницу** по уходу за пожилой женщиной. **8 (904) 543-29-55**

Продолжение на стр. 22

КУПИТЬ, ПРОДАТЬ, ОБМЕНЯТЬ

Частное бесплатное объявление вы можете подать: на купоне или по e-mail: dlg_pol@mail.ru

Продолжение. Начало на стр. 19

■ Требуется **повар** на предприятие, можно с проживанием. Приготовление пищи на 10–15 человек. Территориально Красная горка. Гибкий график. Подробности по тел. **8 (900) 03-742-32**

■ В СНТ «Медик» требуется **сторож** с проживанием. Предоставляем дом, баню, огород. Возможно семья. Без в/п. **8 (912) 24-21-930**

Требуется УБОРЩИЦА.
Мы предлагаем:
гибкий график,
стабильные выплаты
2 раза в месяц,
доставку домой
в вечернее время,
льготное питание.
8 (912) 215-37-20
Реклама

Требуется
ПОВАР,
з/п 3500 руб./
смена
8 (953) 382-81-92
Реклама

Требуются
ОХРАННИКИ.
Посты суточные,
Полевской.
8 (912) 600-87-34
Реклама

УСЛУГИ
печатаются на правах рекламы

Реставрация,
облагораживание могил.
Изготовление,
оформление, установка
памятников из мрамора
и гранита.
При заказе за наличный
расчёт мраморная ваза
в подарок.
8 (953) 00-677-48,
8 (912) 21-249-83
Реклама

УСЛУГИ
МАНИПУЛЯТОРА.
Грузоподъёмность
3 т, стрела 7 м,
кузов 2,2*5,2 м +
люлька.
8 (902) 87-96-053
Реклама

**Срочный ремонт
съёмных зубных протезов
в любой день (не только в будни,
но и в выходные и праздники).
Съёмные зубные протезы
любого уровня сложности.
Специалист. Профессиональное
оборудование.
8 (902) 87-33-510**
Реклама

Ремонт стиральных
и посудомоечных
машин,
водонагревателей
и другой
бытовой техники.
Выезд, гарантия.
8 (922) 61-91-547
Реклама

ГРУЗОПЕРЕВОЗКИ.
Переезды по городу
и области.
«Газель» 4,3 м.
Грузчики.
Вывоз бытовой техники.
8 (950) 64-78-400,
8 (982) 60-56-536,
Леонид
Реклама



Грузоперевозки
«Газель» 4,2*2,2.
Грузчики.
Вывоз мусора.
8 (952) 743-32-23
Реклама

Натяжные потолки.
Работаем
без праздников
и выходных.
Выезд на замеры
бесплатно.
8 (908) 911-26-56
Реклама





**Чистка подушек (пух-перо)
с заменой наперника.
Экспресс-доставка.
8 (904) 38-168-24**
Реклама

ЗАМКИ В НАЛИЧИИ.
Установка на любые
двери. Недорого.
Не залезут.
Гарантия.
8 (950) 658-13-91
Реклама







**РЕМОНТ ПОЛОВ.
СКРИПЫ! ЛАМИНАТ.
8 (902) 87-16-750**
Реклама



Стоимость платных объявлений в газете «Диалог»:

Объявление
в рамке
фиксированной
площади
21 см²
Реклама

210 руб.

**Объявление
в круглой рамке
до 10 слов**

100 руб.



Информация предоставлена gismeteo.ru

ЧЕТВЕРГ 27 августа	ПЯТНИЦА 28 августа	СУББОТА 29 августа	ВОСКРЕСЕНЬЕ 30 августа
+8 +16	+5 +11	+4 +8	+4 +12
Давление 729 мм	Давление 731 мм	Давление 731 мм	Давление 733 мм
Ветер западный 5 м/с	Ветер западный 4 м/с	Ветер западный 5 м/с	Ветер западный 4 м/с

СОСТОЯНИЕ ГЕОМАГНИТНОГО ПОЛЯ
(27 августа – 2 сентября)

27.08 (чт)	28.08 (пт)	29.08 (сб)	30.08 (вс)	31.08 (пн)	1.09 (вт)	2.09 (ср)
2	2	2	2	2	2	2

0 Всё спокойно; 2-4 Небольшие возмущения; 5 Слабая буря; 6 Умеренная буря; 7 Сильная буря; 8 Геомагнитный шторм

СКАНВОРД

Культуризм
Танцы
Польза
Цыганское солнце
Он платежом красен
Король... (Шекспир)
«Зубр» прерий
Цветочный горшок
Город майя Чичен-...
Этрусский янус
Индийская копейка
Река во Франции
... Нова Гвинея
Хризолит
Вулкан на Минданао
Монах
Вид терапии
100 м²
Буря
Команда коню
Первый месяц года
Сигнальный буй на реке
Спортивная игра
Большая лодка
Соль (музыка)
Царский кинолог
Мусор
Организация Объедин. Наций
Дно по старорусски
Небольшая черепаха
Насекомое
Река в Сибири
Гос-во в Центральной Америке
Латинская буква
Город в США
Стадо овец
Ольга, Оленька
Обед в монастыре
Жакан
...-Плата
Не нет
Растение-паразит
Черепаха из «Буратино»
Иван, Марина, Яна
Объед-ние крупных предприятий
«Курочка ряба»
Французский шансонье
Крупа
Моля-рийный комар
Кровеносный сосуд
Женское имя
Констр. бюро
Национальный парк в Кении
Сын Посейдона
Ёлки
«Шапито»
Философ XIX века
Карбонат калия
Рубаха под тогой
Ухо-горло-нос
Волшебная страна
Болотная трава
Советская оперная певица
Соединение рта с глоткой
Абразивная горная порода
Река в Новокузнецке
Устное народное творчество
Хищная птица
Река в Гане
Напиток перед едой
Законченное высказывание
Лиственные леса

СУДОКУ

	7					8	1	
		6	9	5	1			3
	3							
		7	1	3		5	8	
	1		5					
	5		4					1
		5			3	9		
3	9	4				1		8
	8	2					5	

ШАХМАТЫ (мат в 2 хода)

белые начинают

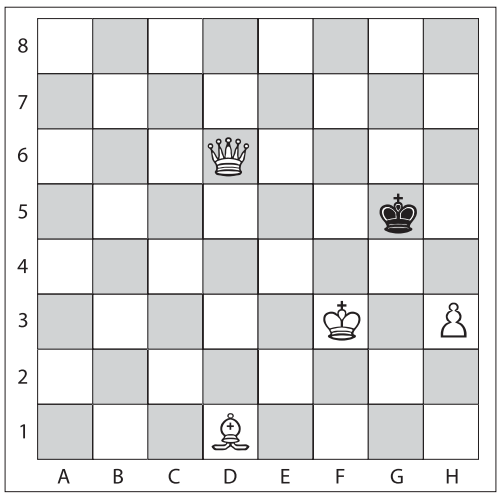

ОТВЕТЫ НА ЗАДАНИЯ

КРОССВОРД

По горизонтали: 1. Заварка. 4. Чек. 6. Наган. 7. Кулон. 10. Ведьма. 11. Овал. 14. Слон. 17. Жемчуг. 18. Скула. 21. Илион. 22. Каа. 23. Анафема.

По вертикали: 1. Занавес. 2. Реноме. 3. Аск. 4. Чал. 5. Кон. 8. Ухо. 9. Ока. 12. Легенда. 13. Целина. 15. Лук. 16. Нил. 18. Сак. 19. Уда. 20. Ада.

СУДОКУ

4	7	9	3	2	6	8	1	5
8	2	6	9	5	1	4	7	3
5	3	1	7	8	4	6	2	9
9	4	7	1	3	2	5	8	6
6	1	8	5	9	7	2	3	4
2	5	3	4	6	8	7	9	1
7	6	5	8	1	3	9	4	2
3	9	4	2	7	5	1	6	8
1	8	2	6	4	9	3	5	7

ШАХМАТЫ

(мат в 2 хода)

1)h4- шаг;
а) ...Kh5; 2)Kg3 - мат;
б) ...Kxh4; 2)Фh6 - мат;
в) ...Kf5; 2)Cc2 - мат;

СКАНВОРД

По горизонтали: Бал. Папуа. Оливин. Дарсонвализация. Инок. Ар. Гроза. Бакен. Но. Нота. Лайба. Сор. ООН. Псарь. Тло. Филадельфия. Гватемала. Оля. Пуля. Омела. Трене. Картель. Рис. Адикас. Амик. Накуру. Поташ. Образцова. Лор. Аир. Зев. Томь. Фраза. Скопа.

По вертикали: Бодибилдинг. Трапеза. Ана. Моле. Прок. Йот. Аперитив. Баскетбол. Туника. Апо. Анофелес. Шлиф. Луна. Имя. Авр. Ла. Аорта. Алла. КБ. Оз. Долг. Да. Урема. Лир. Отара. Бизон. Пеломедуза. Вазон. Ели. Цирк. Ица. Оса. Фольклор. Тортила. Январь. Яя. Сказка.

КРОССВОРД

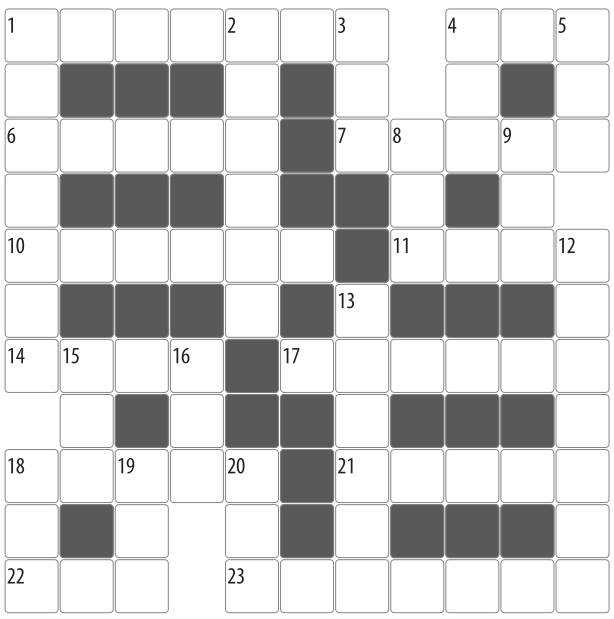

- **По горизонтали:** 1. Заваренный чай (разговорное). 4. Документ об оплате товара. 6. Пистолет. 7. Женское украшение. 10. Злая волшебница. 11. Геометрическая фигура. 14. Крупное животное. 17. Драгоценное украшение. 18. Лицевая кость. 21. Троя. 22. Друг Маугли. 23. Церковное проклятие.
- **По вертикали:** 1. Штора, закрывающая сцену. 2. Репутация. 3. Сумка гриба. 4. Напиток из верблюжьего молока. 5. Место ставки. 8. Орган слуха. 9. Река в России. 12. Поэтическое предание. 13. Непаханая земля. 15. Шнитт. 16. Река в Африке. 18. Матерчатая сумка. 19. Удочка. 20. Женское имя.

Реклама
ПроПолевской.РФ
ИНФОРМАЦИОННЫЙ ПОРТАЛ
МОЙ ГОРОД МОЯ ГАЗЕТА МОЙ САЙТ

ОБЪЯВЛЕНИЯ, РЕКЛАМА 8 922 197 90 65
ПОДПИСКА и ДОСТАВКА ГАЗЕТЫ 8 922 174 60 02
Реклама

ДИАЛОГ
Полевская городская общественно-политическая газета 16+

Издатель: ГАУП СО «Редакция газеты «Диалог»
Газета перерегистрирована в Управлении Федеральной службы по надзору в сфере связи, информационных технологий и массовых коммуникаций по Уральскому федеральному округу, ПИ № ТУ66-01766 от 14.05.2019.
Выходит с 1997 г. Подписной индекс 32822.
Учредители: орган местного самоуправления Администрация Полевского муниципального округа Свердловской области, Дума Полевского муниципального округа Свердловской области, Департамент информационной политики Свердловской области.

Главный редактор: Е.А.Рыбчак
Журналисты: М.Сайфуллина, О.Лемешко, С.Попырина, О.Фролова, К.Койструб
Оператор компьютерной вёрстки: А.Базаева

Адрес редакции и издателя: 623380, Свердловская обл., г.Полевской, мкр.Ялунина, д.7.
Тел.: 5-44-25. **E-mail:** dlg_pol@mail.ru
Подписка и доставка газет: 8 (922) 174-60-02
Рекламная служба: 8 (922) 197-90-65
Выпуск № 33 (2745) от 26.08.2026 г.

В соответствии с Законом РФ о средствах массовой информации редакция за СОДЕРЖАНИЕ рекламы ответственности НЕ НЕСЁТ, а также **может не во всём разделять точку зрения авторских публикаций, не гарантирует публикацию всех материалов, не рецензирует их и не возвращает. Рекламируемые товары подлежат обязательной сертификации, услуги – лицензированию**. Номер отпечатан в типографии ГБУ СО «Редакция Газеты «Областная газета». 623700, Свердловская область, г. Березовский, ул. Красных Героев, 10. По заказу ИП Ветровой С.О. ОГРНИП 319665800218993. Сдача номера в печать по графику – 18.00, фактически – 18.00. **Объём 6 печ. л. Заказ 1766.** Цена свободная. **Тираж 3000 экз.**

ОТВ
16+
ВЕСТНИК КОРПОРАЦИЙ
В НОВОМ ВЫПУСКЕ ПРОГРАММЫ «ВЕСТНИК КОРПОРАЦИЙ» НА ТЕЛЕКАНАЛЕ ОТВ — КОМПАНИЯ «СВЯТОГОР».
КАК РАЗВИВАЕТСЯ ПРОИЗВОДСТВО?
КАКИЕ ТЕХНОЛОГИИ ПОМОГАЮТ ДВИГАТЬСЯ ВПЕРЁД?
И ПОЧЕМУ ЗА БОЛЬШИМИ ПРОМЫШЛЕННЫМИ РЕЗУЛЬТАТАМИ ВСЕГДА СТОЯТ ЛЮДИ?
ПТ 18:20
ВС 10:50
СМОТРИТЕ «ВЕСТНИК КОРПОРАЦИЙ НА ОТВ»
На правах рекламы

ГОРОДСКАЯ Афиша

КУЛЬТУРНЫХ МЕРОПРИЯТИЙ
с 27 августа по 2 сентября

Городская афиша подготовлена Управлением культурой ПГО

ЦЕНТРАЛЬНАЯ ГОРОДСКАЯ БИБЛИОТЕКА ИМЕНИ А.А. АЗОВСКОГО

ул. Володарского, 57

До 31 августа **6+**

Игра «В мире животных»

А вы знаете, что будет, если котята вдруг захрюкают, а утята заквакают? В мире сказок Корнея Чуковского возможно всё! Приглашаем юных читателей в гости к героям «Путаницы». Ребят ждут хитрые загадки, игра «Сломанный телефон», весёлые задания и мультфильм.

Телефон для записи 2-46-27.

Вход свободный.



ЦЕНТРАЛЬНАЯ ДЕТСКАЯ БИБЛИОТЕКА ИМЕНИ П.П. БАЖОВА

ул. Карла Маркса, 21



С 31 августа по 4 сентября **6+**

Литературный час «Зеркало русской души»

Приглашаем в мир Льва Толстого – писателя, чьи произведения знают и любят во всём мире. Вместе прочитаем рассказ «Филипок»: историю о большом характере, о детской настойчивости и тяге к знаниям. Поговорим о том, чему учит эта очень мудрая история, и почему спустя полтора века она остаётся близкой каждому читателю. Приходите слушать, размышлять и открывать для себя мир великого автора.

Телефон для записи 2-49-31.

Вход свободный.

Реклама
Зелёная подписка
в редакции газеты «Диалог»
1 Собери макулатуру
2 Принеси в редакцию (Ялунина, 7)
Принимаем макулатуру по 2,5 руб./кг
в среду, четверг и пятницу с 9.00 до 15.00
8 (922) 174-60-02
✔ газеты ✔ журналы ✔ книги
Вы – сдаёте нам макулатуру
Мы – вычитаем её стоимость из цены подписки
Телефон рекламной службы газеты «Диалог»: 8 (922) 197-90-65
Реклама

Реклама
31 АВГУСТА (понедельник)
магазин «ГЕРМЕС»
ул. Черемушки, 1, с 10.00 до 19.00
АЛТАЙСКИЙ МЁД РАЗНЫХ СОРТОВ
БЕЛОРУССКОЕ ТОПЛЕНОЕ МАСЛО
РАСТИТЕЛЬНОЕ МАСЛО
с Югов России
(рафинированное и не рафинированное)
СЛИВОЧНОЕ ВОЛОГОДСКОЕ МАСЛО,
ПРЯМО С ЗАВОДА.
СО ВКУСОМ ДЕТСТВА!

31 августа (понедельник) с 10.00 до 19.00
ЯРМАРКА рыбы, деликатесов Камчатки и Сахалина
РЫБНЫЙ БАРИН
солёная, холодного и горячего копчения
ЧАВЫЧА • НЕРКА • ФОРЕЛЬ • СЕМГА • КИЖУЧ
БЕЛОРЫБИЦА • СЕВЕРНАЯ РЫБА
• РУЛЕТЫ • СТЕЙКИ • ФИЛЕ
• РЫБНЫЕ КОНСЕРВЫ
и МНОГОЕ ДРУГОЕ
Вся продукция перевозится и реализуется с соблюдением температурного режима в витринах, что позволяет сохранять полезные и вкусовые качества
СВЕЖИЙ ВЫЛОВ ИКРЫ В БАНКАХ И НА РАЗВЕС!
КРАСНАЯ ИКРА в жестяных банках по акции:
1 баночка – 300₽
2 баночки – 500₽
5 баночек – 1000₽
При покупке 10 банок 11-я в ПОДАРОК
Магазин «ГЕРМЕС» мкр. Черёмушки, 1
ПОКУПАЙТЕ У ПРОВЕРЕННЫХ!
Вся продукция имеет декларации о соответствии и ветеринарные свидетельства.
Реклама

СТРОИТЕЛЬНАЯ БРИГАДА
выполнит любые виды строительных работ
• ВСЕ ВИДЫ КРЫШ, кровельные работы
• СТРОИМ ДОМА, ДАЧИ, БАНИ, беседки, хозблоки
• Ремонтируем фасады, крыши, заборы, фундамент, отмостки, полы, потолки и многое другое
• Работаем со своим материалом и материалом заказчика
Замена венцов
Выезд на замеры бесплатно
8-912-666-41-60 Александр
8-908-909-05-05 Георгий
ИНН 665813377374
Реклама