

НЕ ПРОПУСТИ ГЛАВНОЕ!

Следи за новостями региона в социальных сетях губернатора Свердловской области Дениса Паслера

max Telegram вконтакте ок

ДИАЛОГ

19 августа 2026 года

№ 32 (2744)

www.propolevskoy.ru

Полевская городская общественно-политическая газета



ЛИЦА РОССИЙСКОГО МУЖЕСТВА

Если о подвиге Дамира Юсупова мы знаем, то о боевой отваге Максима Шоломова рассказываем впервые

с. 8



10 ПРИЧИН СХОДИТЬ НА «НОЧЬ КИНО»

ККТ «Родина» объединит кинопоказы, музыку, театр и музейные практики

с. 7



Сохраним лето в кадрах

Маленькая Мира уже знает, что на Урале нужно ловить каждый солнечный день и держать его руками

ФОТОКОНКУРС ПЕРВАЯ НАРОДНАЯ

Фото предоставлено Яной Агатской



ЧЕМ ПАВОДОК ОТРАВИЛ НАШУ ВОДУ?

Эпидемиолог о том, что нам теперь делать

с. 7

Реклама



Работаем с 2005 года

- Натяжные потолки
- Пластиковые окна
- Балконы
- Сейф-двери

АПСИ альтернативные системы

ул. Свердлова, 12 8 (904) 54-89-930

Реклама

Технология проекта

- МЕТАЛЛОЧЕРЕПИЦА
- ПРОФЛИСТ
- САЙДИНГ
- ВОДОСТОКИ
- *НЕКОНДИЦИЯ*

Специальная скидка предъявителю данного объявления

8-900-211-92-21 г. Полевской, Совхозная, 5А



В «Северской домне» прошёл фестиваль «Первый металл»

15 августа, в День археолога, полевской отряд «Беркут» устроил для жителей и гостей города настоящее путешествие во времени. Праздник исторической реконструкции «Первый металл – иткульская культура» состоялся на площадке музейного комплекса «Северская домна» и собрал более 300 зрителей.

Для посетителей работали тематические интерактивные площадки, где можно было не только увидеть, но и узнать тонкости древних ремёсел. В программу фестиваля вошли демонстрация металлургического производства эпохи иткульской культуры, мастер-классы по плетению поясов и циновок, обработке шкуры и камня, а также изготовление керамической посуды и сувениров.

Особый колорит событию добавили авторские настольные игры и мистическое шаманское таинство, вызвавшие неподдельный интерес у зрителей всех возрастов.

Полевской впервые присоединился к масштабному научно-популярному проекту «Открытые дни археологии», который проходил по всей стране с 13 по 16 августа. Организатором акции выступает Институт археологии Российской академии наук. В 2026 году проект состоялся уже в пятый раз. Основная цель – пробудить интерес широкой публики к историческому прошлому, рассказать о методах археологических исследований и напомнить о важности сохранения древних памятников.



«Городок солнца» поборется за звание лучшего детского лагеря Свердловской области

Загородный лагерь «Городок солнца» вышел в финал областного конкурса «Лучший детский лагерь Свердловской области – 2026». По итогам заочного этапа полевской лагерь вошёл в пятёрку сильнейших в номинации «сезонные лагеря».

Конкурс проводится в рамках инфраструктурного проекта «Уральские каникулы», инициированного губернатором Свердловской области **Денисом Паслером**. Его цель – выявить и поддержать лучшие практики организации детского отдыха.

Заявки участников проходили серьёзную заочную экспертизу в двух номинациях – сезонные и круглогодичные. Комиссия, в состав которой вошли ведущие специалисты сферы отдыха и оздоровления детей из разных регионов страны – от Калининграда до Владивостока, оценивала:

- педагогическое содержание программ,
- работу команды и систему наставничества,
- условия проживания и безопасность,
- открытость лагеря в соцсетях и на сайте,
- результативность и динамику развития.

В каждой номинации в финал вышли пять участников. Соперниками «Городка солнца» стали лагеря «Космос», «Чайка», «Дружба» и «Рассветный».

На очном этапе эксперты посещали финалистов конкурса. В ближайшее время станут известны три победителя в каждой номинации. Они получат:

- звание лучших детских лагерей Свердловской области 2026 года,
- дипломы I, II и III степени,
- финансовую поддержку – от 300 до 900 тысяч рублей на развитие воспитательных, образовательных и детских инициативных пространств.

Эти средства помогут сделать отдых ребят ещё интереснее, комфортнее и современнее.

Пожелаем нашему «Городку солнца» удачи в финале!

Источник: ВК-сообщество проекта «Уральские каникулы»

ПРИСОЕДИНЯЙТЕСЬ К ДИАЛОГУ в группах ПроПолевской

Будем друзьями!

В Полевском на трое суток в отключат горячую воду

Отключение горячего водоснабжения коснётся и северной, и южной частей Полевского. Причина – временное прекращение подачи природного газа на котельные. Об этом сообщают АО «Полевская коммунальная компания» и ООО «Полевская коммунальная компания Энерго».

В период проведения ремонтных работ на газопроводе, котельные будут остановлены, соответственно приостановится подача горячего водоснабжения **с 11:00 25 августа до 11:00 28 августа 2026 года**.

Ремонтные работы проводятся в плановом порядке до начала отопительного сезона, чтобы в холодный период обеспечить бесперебойное теплоснабжение в дома полевчан.

Вас примут

24 августа с 15.00 до 17.00 приём по личным вопросам проведёт председатель Думы Полевского муниципального округа СО **Дмитрий Павлович КОРОБЕЙНИКОВ**. Приём по предварительной записи по телефону 4-55-60.

По информации Думы ПМО

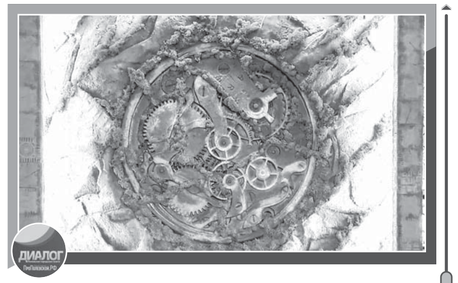

Магия глины – в Историческом музее Полевского

В Историческом музее города Полевского начала работу персональная выставка нашего талантливого земляка, выпускника Детской художественной школы **Дмитрия Политова**. Экспозиция под названием «Вечное притяжение: красота из рук мастера» (6+) уже привлекла внимание посетителей.

Выставка – это не просто демонстрация безупречного мастерства, а искренний, глубокий рассказ художника о его многолетнем творческом диалоге с удивительным и капризным материалом – глиной. Каждое произведение Дмитрия – это поиск уникальных пластических форм, которые автор поэтично называет «формулами красоты».

– Я долго шёл к своему материалу, – поделился Дмитрий с первыми зрителями на открытии. – Но в итоге выбрал глину и не пожалел. Работа с ней – это настоящая магия.

Художник рассказал о своих методах работы, удачах и даже неудачах во взаимодействии с материалом. Вопреки распространённому мнению, он не работает на гончарном круге, а использует формы и лепит вручную. Дмитрий также применяет современные технологии – например, 3D-печать, – но объём ручной работы неизмеримо больше. И не только с глиной: мастер любит экспериментировать с разными материалами. Яркий пример тому – панно-философия «Миллион лет после нас» или работа из газобетона «Рождение формы. Начало».

Источник: Исторический музей Полевского





В Курганово установили новый светофор для безопасности школьников

Завершились работы по установке нового светофорного объекта у железнодорожного моста в Курганово. Нововведение обеспечит безопасный и беспрепятственный проезд школьного автобуса.

Как сообщили в администрации Полевского МО, новый светофор начал работать с 17 августа. Его появление призвано значительно повысить уровень безопасности детей по пути в школу и сократить время их дороги.

Источник: администрация Полевского МО

Есть новость? НАПИШИ
8 (922) 133-94-48



Юлия Трушкова вошла в число участников Форума директоров школ

Директор школы №16 **Юлия Трушкова** успешно прошла конкурсный отбор на первый Форум директоров школ, который состоится в Москве в сентябре 2026 года. Всего на участие было подано около 5000 заявок из всех регионов России, но приглашение получили только 300 лучших управленцев.

Экспертное жюри оценивало уровень профессиональных компетенций кандидатов и уникальность их управленческих практик, представленных в видеовизитках. Наибольшую активность проявили Краснодарский край, Республика Саха (Якутия), Самарская, Ростовская и Свердловская области.

Форум проводится при поддержке Минпросвещения России в соответствии с поручением Президента РФ. Мероприятие станет ключевой площадкой для обсуждения задач по развитию профессионального сообщества руководителей образовательных организаций, создания условий для повышения квалификации управленцев и выработки единых подходов в сфере образования.

Источник: Управление образованием ПМО



В Полевском выявляют бесхозные земельные участки

Еженедельно заведующий отделом по регулированию земельных отношений Управления муниципальным имуществом Полевского МО **Елена Сияло-ва** проводит обследования территорий садовых товариществ, выявляет объекты с признаками бесхозяйного имущества и помогает владельцам земельных участков зарегистрировать права в Управлении Росреестра.

Особое внимание уделяется пустующим, давно не обрабатываемым участкам. Эта проблема знакома многим СНТ. В настоящее время существует легальный механизм её решения: органы местного самоуправления имеют право устанавливать правообладателей ранее учтённых объектов. Активную помощь в этом вопросе могут оказать председатели СНТ, предоставляя информацию об опустевших дачных участках.

Сотрудники УМИ фиксируют такие земли. Далее участки, которые не используются для садоводства, могут быть признаны неиспользуемыми и изъяты.

Владельцам участков напоминают: только наличие записи в ЕГРН делает вас полноправным хозяином земли. Это ваша юридическая защита от любых посягательств. Зарегистрировав право собственности, вы сможете свободно распоряжаться участком – продавать, дарить или передавать по наследству.

Администрация ПМО призывает граждан не откладывать оформление документов. Если вы не знаете, с чего начать, или столкнулись с трудностями – обращайтесь в УМИ (Ленина, 2). Специалисты проведут консультацию и помогут разобраться в процедуре.

Источник: администрация Полевского МО



Родители, обратите внимание: дети играют на стройплощадке «Самого южного парка»

Строительство «Самого южного парка» в южной части Полевского вышло на финишную прямую, но объект пока не сдан в эксплуатацию. Несмотря на это, дети уже начали осваивать территорию, выбирая для игр скейт-площадку с трамплинами, военно-спортивную полосу и детские городки. Родителей просят объяснить детям степень опасности, чтобы предотвратить трагедию.

Официальное открытие парка запланировано только на сентябрь. Сейчас здесь продолжается монтаж оборудования – конструкции не закреплены, на площадке встречаются обрезки арматуры, кабели и строительные материалы. Нахождение на такой территории опасно!

Безопасность юных полевчан зависит от внимательности взрослых: дождаться открытия парка и полноценного завершения всех работ.

Источник: администрация Полевского МО



Четыре человека пострадали в тройном столкновении

12 августа около часа дня на трассе Екатеринбург – Полевской произошла серьёзная авария. На 40-м километре дороги столкнулись сразу три машины: «Джили», «Хендай» и «Камаз».

По предварительным данным, водитель «Джили» ехал из Екатеринбурга в сторону Полевского, но не рассчитал скорость, потерял управление, вылетел на встречку. Сначала он зацепил «Камаз», затем столкнулся с «Хендай Лафеста».

В Полевскую ЦРБ с травмами разной тяжести госпитализировали самого виновника аварии и его пассажирку, а также водителя и пассажира «Хендая».

Медицинское освидетельствование показало, что водитель «Джили» был трезв.

Сейчас полиция разбирается в деталях происшествия. На водителя «Джили» составили несколько протоколов: за непристёгнутый ремень, за то, что управлял машиной без документов и за отсутствие диагностической карты.

Источник: Управление Госавтоинспекции Свердловской области

Первый на Урале – стандарт для всей страны

Денис Паслер представил Татьяне Голиковой и Михаилу Мурашко возможности нового Центра медицины здорового долголетия

Центр объединил 20 современных систем для работы с факторами риска заболеваний, позволяющих сохранить здоровье на десятилетия вперёд.



Фото предоставлено

Заместитель председателя Правительства России Татьяна Голикова, министр здравоохранения РФ Михаил Мурашко и губернатор Свердловской области Денис Паслер 13 августа посетили Городскую клиническую больницу № 40 в Екатеринбурге

Губернатор Свердловской области **Денис Паслер** 13 августа представил заместителю председателя Правительства РФ **Татьяне Голиковой** и министру здравоохранения РФ **Михаилу Мурашко** возможности первого на Урале Центра медицины здорового долголетия, созданного для укрепления в регионе профилактической и превентивной медицины.

Центр размещён на базе одного из старейших медучреждений региона – Свердловской областной больницы № 2. О необходимости создания подобных центров Татьяна Голикова заявляла в июле на международном форуме «Россия и мир: тренды здорового долголетия». С 1 января 2027 года данная модель должна быть реализована во всех регионах страны.

– Мировой тренд – это медицина здорового долголетия. Президент страны поставил перед нами задачу повысить ожидаемую продолжительность именно здоровой жизни. И нам, конечно, очень важно создать приверженность у здоровых людей проходить профилактические осмотры, диспансеризацию, заботиться о себе. Центры медицины здорового долголетия – это структуры, которые как раз и нацелены на работу с пред-рисками, – сказала Татьяна Голикова.

Центр медицины здорового долголетия в Свердловской областной больнице – это современное пространство, в котором на площади порядка 500 квадратных метров размещено 20 единиц современного оборудования, включая системы оценки биологического возраста, когнитивного здоровья, оборудование для оксигенотерапии, криотерапии, баротерапии, флоатинга, высокоинтенсивной магнитной стимуляции.

– В Свердловской области мы отмечаем, например, достаточно высокий уровень сердечно-сосудистых заболеваний, и это направление крайне важно для того, чтобы на ранних стадиях их профилактировать. Рекомендации очень часто включают в себя не только лекарственную терапию, но и советы по коррекции образа жизни, например, по видам физической нагрузки, образу питания. Эти подходы и являются ключевыми для формирования здорового долголетия, – отметил Михаил Мурашко.

Центр создан с использованием модели смешанного финансирования. Здесь планируется реализовывать образовательные программы, посвящённые здоровому образу жизни и питанию, проводить выставки, лекции о формировании здоровых привычек.

На Среднем Урале уже работают
48 кабинетов профилактической медицины **+ 54** отделения **и 18** центров здоровья

За последние полгода в Свердловской областной больнице № 2 проведена масштабная модернизация. В перспективе здесь будет создан терапевтический сад для психологической и физической реабилитации пациентов.

Роды в природных интерьерах

В этот же день Татьяна Голикова, Михаил Мурашко и Денис Паслер посетили Городскую клиническую больницу № 40 в Екатеринбурге. Им представили работу нового приёмного отделения по системе триаж и обновленные родовые залы с салютогенным дизайном.

ГКБ № 40 – крупнейшее многопрофильное медицинское учреждение Екатеринбурга, в структуру которого входят восемь лечебно-диагностических корпусов, в том числе родильный дом. Новое приёмное отделение больницы в апреле по видеоконференцсвязи было представлено Президенту России **Владимиру Путину**. Во время визита федеральной делегации специалисты продемонстрировали механизм оказания помощи пациентам, поступающим в тяжелом состоянии.

– Новое приёмное отделение – это новое качество медицинской помощи. Оборудование, которым оно сегодня оснащено, приближённость диагностики к пациенту дают возможность её оказывать быстро, своевременно, качественно, – подчеркнула Татьяна Голикова.

Также гости оценили обновление родильного дома ГКБ № 40, где ежегодно проходит около шести тысяч родов. Здесь получают помощь беременные женщины Екатеринбурга и Свердловской области, в том числе пациентки с различными соматическими патологиями.

В 2026 году в родовых залах проведён капитальный ремонт с применением принципов салютогенного дизайна – индивидуальное оформление каждого родового зала. Для этого использовали натуральные и визуально природные материалы, спокойное освещение и эргономичные решения. Работы выполнены благодаря национальному проекту «Продолжительная и активная жизнь», средствам областного бюджета и государственно-частному партнерству.

– Хочу отметить работу Дениса Владимировича. Фактически с его личным участием идёт федеральное финансирование, огромные деньги сегодня вкладываются субъектом, и синергия достижения результата – увеличение продолжительности жизни и увеличение народонаселения, – заявил министр здравоохранения Михаил Мурашко, оценивая эффективность работы по повышению доступности медицинской помощи в Свердловской области.

За счёт областного бюджета для роддома закуплено 87 единиц медицинской техники и мебели стоимостью свыше 19 миллионов рублей. В их числе реанимационные системы, хирургические светильники, медицинские консоли и функциональные кровати для приёма родов.



Денис ПАСЛЕР, губернатор Свердловской области:

– Сейчас важно настроить эффективную работу центра, сделать так, чтобы он привлёк жителей Свердловской области. Этот центр – один из элементов системы народосбережения в регионе. И все имеющиеся у нас инструменты формирования культуры здорового образа жизни, системы профилактики и ранней диагностики мы будем объединять, чтобы решить задачу увеличения продолжительности жизни, роста количества семей, в том числе многодетных.

– В регионе у нас много совместных программ – федеральных, региональных. Я напомню, что в прошлом году мы построили заново и отремонтировали 156 медицинских организаций. Открыли семь больших поликлиник по всему региону. Купили 189 автомобилей скорой помощи, в этом году ещё более 100 закупаем. Порядка 124 объектов появляются по всей области. Равномерно приводим в порядок старые помещения, которые требуют ремонта. Самое главное, что появляются новые современные объекты. Задач стоит много, и мы обязательно при помощи коллег из федерального центра будем их решать на благо региона, – сказал Денис Паслер.

Легенда в белом халате

Свердловский областной госпиталь для ветеранов войн также посетили 13 августа Татьяна Голикова, Михаил Мурашко и Денис Паслер. В ходе визита они встретились с легендарным врачом-нейрохирургом **Семёном Спектром**. 25 июля ему исполнилось 90 лет.

– Мы пришли, чтобы выразить вам свою сердечную благодарность за то, что вы на протяжении всей своей жизни делали и продолжаете делать. Хотели бы вас ещё раз поздравить с высоким званием, которое вам вручил Президент страны – званием Героя труда, – приветствовала Татьяна Голикова.

Награда, подтверждающая высшую степень отличия за заслуги перед государством и народом, была вручена Семёну Спектору в июне.

– Все годы в госпитале я работал в родном и любимом для меня учреждении и я знал, для кого я это делаю. Я госпиталь этот люблю как родную свою жизненную деталь, роднее его для меня нет. И я счастлив в этом, – подчеркнул Семен Исаакович.

Глава федерального Минздрава Михаил Мурашко вручил Семёну Спектору значимую ведомственную награду – медаль «За заслуги перед отечественным здравоохранением».

Семен Исаакович Спектор – выпускник Свердловского медицинского института. Он начал профессиональный путь как врач нейрохирургического отделения Свердловского областного клинического психоневрологического госпиталя для ветеранов войн. С 1973 по 2005 год Семён Спектор возглавлял это медучреждение, проведя за время работы тысячи операций для спасения жизней людей. Сегодня госпиталь носит его имя.

Также во время посещения Свердловского госпиталя для ветеранов войн Татьяна Голикова, Михаил Мурашко и Денис Паслер встретились с участниками специальной военной операции, находящимися в медучреждении на лечении, обсудили качество оказания медпомощи, условия пребывания в госпитале, работу представителей фонда «Защитники Отечества».

Подготовила Мария АЛЕКСЕЕВА

НАЦИОНАЛЬНЫЕ ПРОЕКТЫ РОССИИ

Федеральный грант на лучшие проекты

Четыре уральских города победили в XI Всероссийском конкурсе лучших проектов создания комфортной городской среды

Полевскому в этот раз не повезло, но шансы на реализацию проекта городского парка остаются.

Каменск-Уральский, Заречный, Сухой Лог и Верхняя Тура стали победителями XI Всероссийского конкурса лучших проектов создания комфортной городской среды. Проекты городов Свердловской области получат федеральную поддержку и будут реализованы в 2027–2028 годах. Конкурс проводится по поручению Президента России **Владимира Путина**.

Всего Свердловская область в 2026 году представила на федеральном этапе конкурса девять проектов. Помимо четырех городов-победителей, заявки направили Верхняя Пышма, Невьянск, Ирбит, Верхний Тагил и Полевской.

Наш город подавал заявку с проектом «Благоустройство Городского парка по улице Коммунистической (1 этап)». Общественники выбрали название для проекта: «Вот это парк!».

Напомним, Полевской участвовал во Всероссийском конкурсе лучших проектов создания комфортной городской среды уже в пятый раз. Из четырёх предыдущих попыток три стали победными: реализованы проекты благоустройства улицы Карла Маркса, улицы Коммунистической «Новая Коммунка» и парка за Центром культуры и народного творчества «Самый южный парк».

На этот раз не повезло, но администрация Полевского МО намерена всё же реализовать проект, который получил такую масштабную поддержку среди жителей.

– Конкуренция была серьёзной: сотни заявок со всей страны, каждая из которых претендовала на федеральный грант в рамках нацпроекта «Инфраструктура для жизни», – прокомментировал глава Полевского МО **Константин Поспелов**. – Несмотря на то, что Полевской не вошёл в число победителей, я искренне благодарю всю команду, кто участвовал в разработке проекта, всех полевчан, кто активно принимал участие в его обсуждении, предлагал идеи и искренне болел за развитие нашего города. Ваша вовлечённость – это уже большой результат. Мы обязательно продолжим работу над тем, чтобы сделать эту территорию достойной и комфортной.

В администрации также сообщили, что в будущем году есть намерение вновь подавать заявку с этим же, но уже усиленным проектом, на всероссийский конкурс.



Фото предоставлено ДИП СО





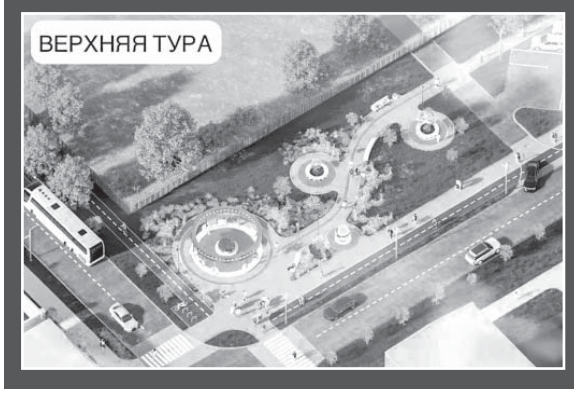





Денис ПАСЛЕР, губернатор Свердловской области:

– Четыре уральских города победили в XI Всероссийском конкурсе лучших проектов создания комфортной городской среды. Они получат средства на реализацию своих проектов. В их разработке участвовали и жители. Уверен, что горожане будут гордиться этой победой, а затем – и результатом общего труда.

План Б

А пока у Полевского остаётся второй вариант благоустройства городского парка, если проект пройдёт областной отбор. Напомним, шанс на финансовую поддержку области Полевской получил по итогам рейтингового голосования в рамках программы «Формирование комфортной городской среды» нацпроекта «Инфраструктура для жизни».

33 проекта Свердловской области стали победителями за всё время проведения Всероссийского конкурса лучших проектов создания комфортной городской среды

Тогда, с 21 апреля по 12 июня, полевчане в общей сложности отдали 12 160 голосов, из них абсолютное большинство – 11 533 – за проект городского парка. Сейчас проекты муниципалитетов, получившие высокую поддержку жителей, проходят областной отбор, его итоги станут известны в сентябре. Победители получат средства на реализацию задуманного в 2027 году, или их часть, если проекты масштабные, как в Полевском.

Набережная, городская площадь, бульвар и образовательный квартал

А пока порадуемся за соседей – те четыре муниципалитета, ставшие победителями всероссийского конкурса в этом году. В Каменске-Уральском благодаря победе будет реализован проект «Берег чемпионов» на реке Исеть. На набережной оборудуют спортивные и детские площадки, современный пляж, пункты проката оборудования. Также предусмотрено создание пирсов для лодок и туристических судов.

В Заречном благоустроят бульвар академика Лейпунского. Инициатива присвоить бульвару имя ученого принадлежит ветеранам Белоярской АЭС. На территории создадут инфраструктуру для пешеходов, любителей роликов и лыжероллеров. Здесь появятся большая детская площадка с батутами, теннисные столы, шахматная зона, деревянный амфитеатр и музыкальная игровая площадка. Территорию также оснастят современным освещением и арт-объектами.

В Сухом Логу обновят городскую площадь, включая улицу Октябрьскую. К существующему фонтану добавится зона сухого фонтана. По просьбе жителей на площади установят амфитеатр для проведения камерных мероприятий. Кроме того, проект предусматривает создание выставочного пространства и торговых зон. У въезда на территорию Сухоложского огнеупорного завода появится фотозона, посвященная промышленной истории города.

В Верхней Туре благоустроят «Образовательный квартал», включающий улицы Иканина, Гробова и Володарского. Помимо новых тротуаров, освещения и озеленения, здесь появятся оформленные зоны отдыха, арт-объекты и амфитеатр. Для зданий квартала уже разработан дизайн-код фасадов.

Для Свердловской области это уже не первая успешная заявочная кампания. В прошлом году пять проектов Среднего Урала стали победителями X Всероссийского конкурса. Всего за время проведения конкурса победителями стали 33 проекта из региона.

БОЛЕЕ 3 900 ТЕРРИТОРИЙ по всему региону благоустроено за время реализации проекта «Формирование комфортной городской среды». До конца года будет приведено в порядок еще **164** общественных пространства

Мария АЛЕКСЕЕВА

Модный приговор по-уральски

В рамках Международного фестиваля креативных индустрий в уральской столице в третий раз откроется масштабный шоурум, объединяющий более 60 отечественных производителей одежды и аксессуаров

С 25 по 26 августа креативный кластер «Домна» превратится в настоящую точку притяжения для всех, кто интересуется модой.



Фото предоставлено ДИП СО

С 25 по 30 августа свердловчане могут посетить уникальный модный фестиваль

На фестивале (**0+**) будут представлены бренды не только из Свердловской области, но и из других регионов России. Это уникальная возможность в одном месте познакомиться с новинками, пообщаться с дизайнерами и приобрести понравившиеся вещи с приятными скидками.

– Мы третий год открываем в Екатеринбурге шоурум российских брендов. Это стало не только традицией крупных индустриальных событий для модной индустрии, но и настоящим праздником для жителей и гостей города, стилистов и всех неравнодушных к моде людей, – отметил директор Свердловского областного фонда поддержки предпринимательства **Валерий Пиличев**.

Однако фестиваль не ограничится одним лишь шоурумом. Гостей ждет насыщенная образовательная и развлекательная программа. Хедлайнером модного трека станет известный стилист, телеведущий и создатель бренда Rogov **Александр Рогов**. 25 августа на площадке ККТ «Космос» он примет участие в пленарной дискуссии на тему поиска новых рынков и коллабораций, а также проведёт мастер-класс «Как создать свой неповторимый стиль».

Ярким продолжением станет смол-ток 26 августа, где звездные спикеры обсудят, кто сегодня формирует стиль и как на этом зарабатывать. Для посетителей также проведут разбор трендов осеннего гардероба и расскажут о модных цветовых сочетаниях этого сезона.

Отдельное внимание организаторы уделили и практическим аспектам ведения модного бизнеса. В рамках специального трека «Честный знак» 27 августа в молодежном кластере «Салют» для производителей откроется зона консультирования по вопросам обязательной маркировки товаров.

Основная программа Международного фестиваля креативных индустрий продлится до 28 августа и соберет участников из более чем 10 стран мира. А в выходные, 29 и 30 августа, фестиваль продолжит радовать гостей мероприятиями от партнеров.



Валерий ПИЛИЧЕВ, директор Свердловского областного фонда поддержки предпринимательства:

– Это не просто выставка, а настоящий праздник для всех неравнодушных к моде. Здесь можно увидеть, примерить и купить вещи от новых и узнаваемых брендов с приятными скидками.

Организаторами события выступают правительство Свердловской области, администрация Екатеринбурга и Свердловский областной фонд поддержки предпринимательства. Мероприятие реализуется в рамках задач национального проекта «Эффективная и конкурентная экономика». Вход на все мероприятия свободный, но необходима предварительная регистрация.

Не упустите возможность окунуться в мир российской моды, открыть для себя новые имена и зарядиться вдохновением!

Подготовила Елена МИТИНА

Сказка без границ

В Екатеринбурге во второй раз пройдет фестиваль «Сказки народов Урала»

Юные артисты пяти национально-культурных объединений вновь выйдут на сцену, чтобы через мудрые истории предков напомнить зрителям о вечных ценностях.

В Год единства народов России юные артисты пяти национально-культурных объединений представят спектакли по мотивам сказок народов, проживающих на Урале. Фестиваль стартует 30 августа на Лесной сцене парка Маяковского, а его кульминацией станет Гала-день в Культурном центре «Верх-Исетский» 13 ноября.

Второй фестиваль «Сказки народов Урала» (**0+**) вновь соберет в Екатеринбурге детские народные театры. Проект, получивший в прошлом году награду федеральной экспертизы «Бронза: выбор сообщества» на платформе «Сильные идеи для нового времени», расширяет свою географию и программу.

Особенность фестиваля – в его искренности и непосредственности. Главные действующие лица и рассказчики – сами дети.

– Через сказки они знакомят друг друга с традициями разных народов и показывают взрослым, что общими для всех остаются ценности добра, дружбы и взаимного уважения. Именно такой живой и искренний разговор особенно важен в Год единства народов России, – подчеркивает директор департамента общественных связей и туризма администрации Екатеринбурга **Екатерина Форукшина**.


Фото предоставлено ДИП СО

Идея фестиваля принадлежит благотворительному фонду «Екатеринбургский еврейский культурный центр «Менора», который выступает организатором при поддержке администрации города и Свердловского отделения Ассамблеи народов России.

От парка до профессиональной сцены

30 августа на Лесной сцене парка Маяковского выступят детские коллективы пяти национально-культурных объединений. Гостей ждут не только театральные постановки, но и творческие мастер-классы.

После открытия фестиваль отправится в школы Екатеринбурга. Для учащихся организуют показы спектаклей и интерактивные встречи «Диалоги о дружбе».

Кульминацией проекта станет Гала-день 13 ноября в Культурном центре «Верх-Исетский». В программе – мастер-классы, детские премьеры и спектакль профессионального коллектива «Центра современной драматургии». Организаторы позаботились о доступности: постановку сопроводят сурдопереводом, а площадку адаптируют для гостей, передвигающихся на инвалидных колясках.

Ещё одной частью проекта станет цифровой аудиоархив «Сказка без границ». Жители Екатеринбурга смогут послушать сказки народов Урала в любое время. Это продолжение традиции, заложенной в прошлом году, когда участники фестиваля представляли постановки о силе света, единства и взаимопомощи – мотивах, которые издавна объединяют культуры народов Урала.

В 2026 году к подготовке фестиваля присоединились учреждения культуры, профессиональный театр, школы, СМИ и городская администрация. Фестиваль «Сказки народов Урала» становится доброй традицией и важным событием в культурной жизни Екатеринбурга, напоминая, что сказка – самый теплый и понятный мост между поколениями.

Ольга ОРЛОВА







Фото предоставлено ПЦД «Азов»

Городской центр досуга «Азов» активно готовится к «Ночи кино»: разработана интересная программа, преображается и внешний облик киноконцертного зала «Родина» в тематике одного из самых полюбившихся фильмов года

Подробная афиша в группе ПроПолевской

Ушастик возвращается

В «Ночь кино» в Свердловской области бесплатно покажут четыре самых кассовых фильма российского проката

В Полевском Городской центр досуга «Азов» готовит не только кинопоказы, но и игровые программы, концерты музыкантов, мастер-классы по танцам и многое другое.



Фото предоставлено ДИП СО

Всего в столице Среднего Урала акция пройдёт на 20 площадках. Тематические программы пройдут и на других площадках региона

Всероссийская акция «Ночь кино» пройдёт 29 августа на 185 площадках Свердловской области. Показы состоятся в кинотеатрах, домах и дворцах культуры, библиотеках, парках, торговых центрах, детско-юношеских клубах и других учреждениях культуры. Вход на все мероприятия акции будет свободным.

– В этом году программа «Ночи кино» впервые включает четыре отечественные картины. Помимо семейных фильмов «Буратино» (**6+**) и «Чебурашка-2» (**6+**), а также картины о Великой Отечественной войне «Ангелы Ладоги» (**12+**), зрители смогут увидеть военную драму «Малыш» (**16+**). Фильм рассказывает историю молодого жителя Донецка, который мечтал о музыкальной карьере, но принял решение отправиться добровольцем на фронт. Такие показы помогают сохранять историческую память и рассказывать о людях, которые защищали и продолжают защищать нашу Родину, – отметила директор Свердловского областного фильмофонда **Светлана Горда**.

На многих площадках программу дополнят концерты, выставки, викторины, конкурсы, кинолектории и мастер-классы. Один из городов, который готовит обширную программу – Полевской. Интересно будет с полудня до полуночи.

– Городской центр досуга «Азов» представит масштабную программу Всероссийской акции «Ночь кино», объединив кинопоказы, музыку, театр и музейные практики. Помимо фильмов, зрителей ждут концерты двух кавер-групп, премьера спектакля театра горожан и множество активностей под открытым небом в течение всего дня. Особенностью акции станет экскурсионный маршрут «Родина в сердце города» (**6+**) с аудиогидом, который откроет доступ к Музею кино с коллекцией архивных документов, кинопроекторов и съёмочной техники, отражающей историю кинопоказа в городе, – рассказал директор «Азова» **Кирилл Шишкин**.

В «Ночь кино» в Полевском пройдут в том числе мероприятия, которые планировались в День города, но по погодным условиям не состоялись. Это концерты двух приглашённых из Екатеринбурга музыкальных групп: вокально-инструментального ансамбля «Полночь» (**6+**) и кавер-группы «Булгаков бенд» (**6+**), выступления которых планировались в качестве подарка полевчанам от Северского трубного завода. Музыканты выступят в киноконцертном зале «Родина», и на этот раз ни дождь, ни ветер не помешают ребятам представить Полевскому своё творчество.



А также в «Ночь кино» состоятся танцевальный мастер-класс по бачате и премьера постановки театральной студии «Лицедеи» под руководством **Елены Любухиной** – «Я, мы, город» (**6+**). На все мероприятия вход свободный.

А также в течение всего дня будут работать торговые ряды, интерактивные фотозоны, тематические выставки и розыгрыш подарков от спонсоров.

«Родина» уже готовится к главной киноночи года. Творческая команда преображает пространство, чтобы порадовать гостей на Всероссийской акции. Фасад учреждения теперь встречает гостей флажками и атмосферными гирляндами, а входная группа получила особое южное украшение – дольки апельсина от одного из главных героев предстоящей акции – Чебурашки. В «Ночь кино» полевчане не только вновь увидят вторую часть нашумевшего фильма о всеобщем любимце, но и смогут стать участниками детской игровой программы, объединяющей две главные семейные кинопремьеры года – «32 августа. Чебурашка и Буратино идут в школу» (**0+**).

290 тысяч зрителей за 10 лет

Официальный старт «Ночи кино» в Свердловской области состоится 29 августа в 16:00 в Доме кино в Екатеринбурге. В программе – концерт артистов Уральского государственного театра эстрады, фотозоны, выставка и интерактивные мероприятия.

Всего в столице Среднего Урала акция пройдёт на 20 площадках. Тематические программы пройдут и на других площадках региона, в том числе 11 площадок региона организуют показы под открытым небом. В Сухом Логу в кинотеатре «Кристалл» пройдёт выставка декоративных изделий и украшений ручной работы «Город мастеров», в Туринске – киноконцерт «Вот это комедия!», а в Дегтярске – конкурс рисунков «Я рисую кино».

Свердловская область участвует во всероссийской акции с момента её запуска в 2016 году. За десять лет участниками «Ночи кино» стали около 290 тысяч жителей региона. В 2025 году акция собрала 32 тысячи зрителей на 186 площадках. Традиционно Свердловская область входит в пятёрку наиболее активных регионов России по количеству участников акции.

Подобные инициативы отвечают задачам национального проекта «Семья».

Мария АЛЕКСЕЕВА

«Это был лучший день в моей жизни»

Герой России Максим Шоломов назвал день, когда попал под миномётный обстрел, лишился рук и горел в подбитой БМП, самым важным днём – и полевчане поняли, о чём он

Уже после, в госпитале, через десять операций, он вдруг осознал: именно тогда, в этом аду, он понял, зачем живёт.



Фото Марии Алексеевой

Герой России, подполковник Максим Шоломов встретился с полевчанами в администрации Полевского муниципального округа в рамках форума «Знание. Герои», организованного обществом «Знание» и региональной общественной организацией «Герои Урала»

Он прыгал с парашютом, плавал в Северном Ледовитом океане, поднимался на вулканы Камчатки, но свой главный подвиг совершил на передовой, сохранив жизни своим боевым товарищам.

14 августа полевчане познакомились с удивительным человеком, по-настоящему безграничных возможностей, – Героем России **Максимом Шоломовым**.

Максим Владимирович – военный с 20-летним стажем, участник контртеррористической операции на Северном Кавказе и специальной военной операции. Сегодня он финалист президентской кадровой программы «Время героев» и один из ведущих лекторов Российского общества «Знание». Именно эта новая миссия привела Героя в Полевской.

Встреча прошла в здании администрации Полевского муниципального округа. На ней собрались представители учреждений и организаций города, депутаты, педагоги, активисты, общественники. Вёл встречу глава Полевского **Константин Поспелов**. Среди участников был ещё один Герой России – полевчанин **Дамир Юсупов**.

– Звание Героя России – это высшая награда нашей страны, она вручается за исключительные заслуги перед Отечеством, – отметила исполнительный директор общественной организации «Герои Урала» **Наталья Шмидько**. – На сегодняшний день 1600 россиян, из них 60 – жители Свердловской области, удостоены этого звания. За время проведения специальной военной операции Героями России стали 13 уральцев, к сожалению, в живых только четверо. Мы должны воспитывать своих детей на примерах таких людей. В рамках форума «Знание. Герои», организованного обществом «Знание» и региональной общественной организацией «Герои Урала» Свердловскую область посетил Герой России, настоящая легенда Максим Владимирович Шоломов, – представила героя полевчанам Наталья Анатольевна.

Максим Владимирович признался, что он не профессиональный оратор, только учится диалогу со слушателями, а потому рассказывал о своём боевом пути просто, по-мужски.

– Родился я в городе Чебаркуль Челябинской области, вырос в обычной советской семье, матушка работала учителем в школе, отец – военнослужащий. Где бы отец ни служил, мы всегда следовали за ним. В детстве занимался спортивным ориентированием, футболом, учился в школе Героя Советского Союза А.И.Каширина. Что касается выбора профессии, всегда знал, что пойду по стопам отца. После школы поступил в Челябинский военный автомобильный институт, по его окончании служил в разных регионах. В 2007 году приехал в 59-ю бригаду служить в Екатеринбург. И вот уже почти 20 лет живу, служу в Свердловской области.



Константин ПОСПЕЛОВ,
глава Полевского муниципального округа:

– Эта встреча произвела на меня очень сильное впечатление. Да, в последние годы доводится общаться со многими ребятами, офицерами и простыми солдатами, всегда восхищаешься с каким достоинством они проходят свой боевой путь. Но в этот раз испытал какое-то потрясение от искренности рассказа, глубокое чувство уважения к Максиму Владимировичу и его взводу, который героически удерживал свои позиции. Думаю, что во время этой встречи все слушатели провели для себя некоторую переоценку ценностей, лично я надолго запомню эту встречу.



Наталья ШМИДЬКО,
исполнительный директор общественной организации «Герои Урала»:

– Максим Владимирович Шоломов в течение месяца будет работать в Свердловской области. Мы уже посетили Богданович и Артёмовский, впереди Нижний Тагил, Сысерть, Заречный, Верхотурье, Качканар. Полевской – одна из главных точек. Сегодня мы договорились с главой, что в одной из школ Полевского будет установлена выставка от Российского общества «Знание» с планшетами Героев РФ, наших с вами земляков, и открыта парта Героя России Дамира Юсупова, члена нашей организации.

Семь суток, которые длились вечность

А дальше Максим Владимирович рассказал как для него началась специальная военная операция.

– В начале 2022 года поступает команда: 270 офицеров-контрактников направить на учения. Мы выдвинулись эшелонами. А 24 февраля наш верховный главнокомандующий объявил о начале специальной военной операции. Сначала Черниговское направление, – 35 дней, потом Луганское, Харьковское, Запорожье. В сентябре 2022-го поступает команда, что на границе Луганской и Харьковской области прорыв крупной группировки – 70 тысяч человек. Представьте себе город Сватово, который ещё пару месяцев назад жил обычной мирной жизнью: дети ходили в школы, работали магазины, рынок… Нас туда перебрасывают вертолётами, а там – апокалипсис. Город абсолютно пустой. Нет ни людей, ни машин, ни рынков. Ничего. Жители покинули город. И поступает команда, удерживать перекрёсток с прилегающими небольшими населёнными пунктами. Задача была сдерживать наступление. Я был командиром взвода, у меня в подчинении 28 парней: большинство кадровые военнослужащие, восемь добровольцев и три только поступивших мобилизованных. Прибыли на место. У нас три БМП и два танка. Полтора километра слева от нас идёт бой, километр перед нами – тоже идёт бой. Все прекрасно понимают, что времени на передышку нет, работаем сразу. Но пошёл сильный дождь, сам Господь нам его подарил, это сдержало наступление противника, у нас появились сутки, чтобы окопаться. Понимаю, будет ближний бой. Дистанция 50-200 метров, это когда ты видишь глаза противника и он твои. К каждому бойцу подошёл, объяснил задачу и варианты развития событий. На следующий день дождь закончился, и одновременно с двух сторон (время 6:43 утра) – слышим техника идёт. И начался бой, который длился семь суток.

Максим Владимирович не стал подробно описывать то, что ему и его боевым товарищам пришлось пережить в эти дни. Позже мы узнали, что тогда, 22 сентября, по ним с двух сторон ударили превосходящие силы противника, которые были представлены не только ВСУ, но и иностранными наёмниками. Под его командованием взвод героически удерживал позиции в течение семи дней. Атаки неприятеля мотострелки отражали по два-три раза за сутки. Каждый день взвод нёс потери в виде новых раненых. Через неделю, когда во взводе осталось всего шестеро, а противник, не сумевший добиться успеха в лобовых атаках, попытался обойти их с тыла, возникла реальная угроза окружения. Чтобы сберечь оставшихся людей, командиру взвода была дана команда выходить из наметившегося кольца.



Дамир ЮСУПОВ,
пилот, Герой России:

– Я давно знаком с Максимом Владимировичем, часто встречаемся на мероприятиях, в Кремле, на патриотических встречах. Лично из его уст я слышу эту историю впервые. Для себя многое узнал. Удивляюсь силе духа русского солдата. Мурашки по коже. Сколько героических подвигов сейчас совершают наши бойцы! Ещё одно подтверждение тому, что герои живут среди нас.

Капитан Шоломов, прикрывая своих, отстреливался, забрасывал противника гранатами. Только в тот день, 30 сентября, он уничтожил 13 военнослужащих ВСУ, но и сам получил тяжёлые травмы: вражеским выстрелом из гранатомёта «Муха» ему отсекло по плечо левую руку, повредило лёгкое и сломало четыре ребра. Несмотря на это, офицер продолжал командовать операцией. После выхода к соседнему населённому пункту, где в условиях продолжающегося боя происходила эвакуация, тяжелораненые военнослужащие, в том числе и капитан Шоломов, были погружены в БМП. Однако начавшая движение машина через считанные минуты была подбита.

– Я и ещё один боец без ноги ехали внутри эвакуационного БМП, те, кто с осколочными ранениями – сверху, – рассказывает Максим Шоломов. – Метров 150 проехали, и в нас попадает противотанковая ракета. Горим. Но мне не больно – после потери руки я поставил себе промедол – сильное обезболивающее. Понимаю, у меня есть одна минута времени, потом начнёт детонировать боекомплект. Повезло, что выстрел ракеты попал в заднюю часть машины и люки разворотило. Я выпинываю второго бойца без сознания из горящего БМП, через несколько секунд выпадаю сам, просто как горящий мешок, об землю тушу лицо. Несколько секунд и машина разрывается…

После того дня Максим Шоломов лежал в трёх госпиталях, перенёс 10 операций, в ходе одной из них ему полностью ампутировали вторую руку – после сильнейших ожогов спасти её не удалось. Затем месяцы реабилитации и лечения.

– Тогда, находясь в госпитале, я понял для себя, что этот бой, тот день был лучшим в моей жизни. Господь меня ни на минуту не покидал, – заключил командир.

Благодаря героизму, самоотверженности и высокому профессионализму офицера его бойцы смогли выйти из окружения. В ходе многодневного боя во взводе погиб один военнослужащий. Были спасены десятки жизней, противник понёс значительные потери (5 единиц техники и не менее полусотни солдат).

«Звезды достойны все мои ребята»

20 февраля 2023 года Указом Президента Российской Федерации за мужество и героизм, проявленные при исполнении воинского долга, Максиму Владимировичу присвоено звание Героя Российской Федерации с вручением знака особого отличия – медали «Золотая Звезда». В марте 2023 года получил назначение на должность командира батальона 473-го ОУЦ ПМС, а через несколько дней – досрочное воинское звание подполковника.

– Моя награда на 90 процентов – заслуга русского солдата, – отмечает герой. – Мне повезло, что в моем подразделении оказались такие парни. Большая часть из них – со Свердловской области: Богданович, Камышлов, Качканар, были ребята из Тюмени, из Перми. Было по-настоящему страшно, но ни один человек не побежал, не покинул поле боя.

Максим Владимирович многое рассказал о своих сослуживцах, о силе их духа, мужестве, самопожертвовании.

– А вчера, представляете, мы были в Богдановиче, и организаторы патриотического мероприятия сделали мне такой сюрприз: нашли и привезли моих парней – четырёх человек, все наши земляки. Это была такая встреча, – Максим Владимирович делает большую паузу. – Никогда не забуду.

Он рассказал, что недавно стал крёстным отцом для сына одного из своих солдат.

Рука возвращается

Героические поступки совершаются не только на поле боя, но и в больничных палатах, в госпиталях нашими врачами. В марте 2026 года Максим Шоломов стал третьим человеком в России, которому пересадили донорскую руку и первым, кому осуществили такую пересадку выше локтя. Операция длилась больше 20 часов, участвовали российские и китайские хирурги.

– Нерв растёт примерно на миллиметр за 3-4 дня. В течение года чувствительность должна дойти до пальцев. И, я надеюсь, смогу держать ложку, ручку, – рассказал герой.

На встрече Максим Шоломов попросил передать слова благодарности всем, кто собирает гуманитарную помощь, плетёт маскировочные сети, пишет письма на фронт.

– Большое вам спасибо! Знайте, что вы приближаете нашу победу и даже спасаете жизни. Потому что эта забота из дома, с родных мест, очень чувствуется на передовой, она даёт веру и желание жить. Получаешь такой треугольничек и читаешь: «Дорогой солдат, спасибо тебе». Казалось бы, что такого в этих строках? Но эти письма читают люди, у которых нет возможности поговорить с близкими, нормально поесть, выспаться, ты всегда в боевой готовности. И вот достаёшь этот треугольничек, а там: «Дорогой солдат, спасибо тебе» детским почерком – Настя, 4 «В», город Курск. И начинаешь с этой Настей разговаривать, как со всей страной. А банка варенья? Простое варенье, что дома стоит в погребе. А там это великая ценность – взрослые суровые мужики из рук в руки ей друг другу передают, радуются, одной ложкой наворачивают. А потом даже взгляд добрее становится.

Уже много месяцев прошло с тех событий, но Максим Владимирович признаётся, что частенько к ним возвращается:

– Иногда хочется себя немного пожалеть, думаешь: поменьше бы встреч, поездок… А потом мысленно возвращаешься в тот бой… приходишь в себя, видишь, что тебя окружает. И в этот момент прям так сильно жить хочется. Ты понимаешь, что ещё не обо всём с родителями поговорил, что ещё сыну не всё рассказал. И тогда себе говорю, а для чего ты жить хотел? Чтобы что делать? Вот отсюда и силы появляются.

Мария АЛЕКСЕЕВА

Что паводок принёс в кран?

Вода в Полевском стала опаснее, чем кажется, а привычка пить сырую родниковую воду может обернуться гепатитом



Сгенерировано с помощью ИИ

Паводок ушёл, но его последствия остались в водопроводах, колодцах, ключиках и прудах – эпидемиолог объясняет, почему кипячение сейчас не рекомендация, а правило.

Тема паводка уже пятую неделю остаётся в новостной повестке города Полевского. «Диалог» рассказывал о пострадавших территориях: домах и участках жителей, дорожной инфраструктуре, о вакцинации населения в районах паводка и компенсации материального ущерба. Сегодня коснёмся ещё одной проблемы, которая появилась в следствие стихии – ухудшения качества воды. Специалисты сегодня строго рекомендуют обязательно кипятить водопроводную воду и тем более родниковую перед употреблением. Почему к этому стоит прислушаться, и чем опасна постпаводковая вода, мы поговорили с заведующей эпидемиологическим отделом Полевской центральной районной больницы **Анной Бабановой**.



Фото предоставлено героиней публикации

– Анна Владимировна, в городе до сих пор действует режим чрезвычайной ситуации, связанный с паводком. Почему проблема с качеством воды остаётся настолько острой, что специалисты так настаивают на кипячении?

– Потому что, даже если вода визуально сошла, её последствия в системе водоснабжения никуда не делись. Качество и водопроводных сетей, и внутридомовых коммуникаций у нас, мягко говоря, не самое лучшее. Заводские очистные сооружения работают в полную мощь, вода проходит несколько стадий очистки и по основным показателям пригодна для использования, но сейчас её можно употреблять только при условии кипячения. Подтопления территорий продолжают сказываться на состоянии воды: всё, что находилось в земле на участках жителей, в том числе удобрения – это органические и химические соединения, попало в источники водозабора. Это приводит к увеличению мутности, а любая мутная вода содержит в себе как микробактерии, так и вирусы, в том числе возбудителей кишечных инфекций.

– Есть мнение, что при паводке размываются выгребные ямы. Это так?

– Да, это одна из главных опасностей. В частном секторе часто используются выгребные ямы, кроме того люди используют навоз для удобрения огородов. В таких отходах могут содержаться яйца гельминтов, кишечная палочка, колиформные бактерии. Во время паводка всё это смыло, и сейчас эти вещества находятся в виде взвеси в водоёмах. Поэтому опасна не только водопроводная вода, но даже купание в городских прудах – можно случайно заглотнуть воду, и этого достаточно для заражения.

И отдельно отмечу об опасности родниковой воды, она тоже может быть загрязнена поверхностными водами. И в отличие от водопроводной, эта вода вообще никем и ничем не очищается. Употреблять её без кипячения крайне опасно.

– Что можете сказать о воде из скважин?

– Здесь всё зависит от глубины. Скважины до 30–35 метров, как правило, идут по верховой воде, и такая вода может быть загрязнена. А глубокие скважины – от 80 метров и глубже, особенно если при бурении проходили плотный каменистый слой, могут давать более чистую воду, которая меньше подвержена поверхностным загрязнениям. Но есть другая проблема: у частных скважин, как правило, нет санитарно-защитных зон или они не соблюдаются. По правилам, вокруг скважины должен быть участок, где нельзя проводить садовые работы, стирку, полоскание, иначе всё это может загрязнить воду. Но даже если этого не делают сами хозяева, то всегда есть соседи. Поэтому мы рекомендуем владельцам скважин ставить фильтры дополнительной очистки – не только от микробиологии, но и от химических загрязнений. У нас земля богата металлами, и вода может содержать опасные химические элементы.

– Какими могут быть последствия и какие конкретно угрозы несёт некипячёная вода?

– Прежде всего кишечные инфекции. Но есть и более серьёзные угрозы – вирусы гепатита А и Е. Это так называемые кишечные гепатиты, они передаются так же, как и кишечные инфекции – через воду и грязные руки. Но поражают они печень и вызывают гораздо более тяжёлые последствия, в том числе опасные для жизни.

– Как сейчас в Полевском складывается ситуация с заболеваемостью такого рода?

– Она превышает обычный сезонный уровень. Начиная с середины июля мы отметили подъём заболеваемости кишечными инфекциями по разным возрастным группам на 30-40%. В течение последней недели наблюдается снижение. Но сезон ОКИ только начинается. С августа традиционно поднимается энтеровирусная инфекция, а с октября-ноября – ротавирусная.

– Кипячение воды может её полностью обезопасить?

– Да, при 100 градусах мы убиваем все болезнетворные организмы, как бактерии, так и вирусы. Отмечу, именно при 100! Сейчас есть чайники, которые доводят воду до 70–80 градусов – это не кипячение. При такой температуре некоторые вирусы, бактерии и их споры, яйца гельминтов могут выжить. Воду нужно именно прокипятить!

– Есть любители именно сырой воды. Когда им можно будет вернуться к своей привычке?

– Я бы советовала вообще никогда не пить сырую воду. Если уж очень хочется, то выбирайте бутилированную воду – в магазине можно запросить сертификат качества и обязательно смотреть на срок годности. У воды он тоже есть, и после его истечения пить её без кипячения мы не рекомендуем. Сказать о том, когда вода вернётся к своим допаводковым показателям, я думаю, сейчас никто не сможет. Природа диктует свои условия. Пока же действует одно правило: любая вода из крана, из родника или неглубокой скважины должна быть прокипячена. Это просто, но это может уберечь от очень серьёзных последствий.

Мария АЛЕКСЕЕВА

Занять сердце радостью

Атласные ленты жительница Зюзельского Светлана Гаврилова превращает в объёмные цветы, обрезки ткани – в яркие жизнерадостные вещицы

А ещё Светлана Николаевна разрабатывает и шьёт одежду для себя и супруга, где каждый стежок – знак взаимной любви.



Фото Таисии Макаровой

Светлана Гаврилова говорит, что это ещё и занимательно – соединять мелкие кусочки ткани в единое целое



Главная радость мастерицы – дарить эти фактурные работы, вышитые из лент, близким и друзьям

Посёлок Зюзельский встретил меня тишиной и тем особенным уютом, который царит только там, где люди живут в ладу друг с другом и с природой и много совместно трудятся.

Супруги **Назип Латыпов** и **Светлана Гаврилова** принимают с теплотой и радушием. Накрывают стол: ароматный чай на травах, нежный земляничный крем и вкуснейший торт.

– Муж позаботился, – с улыбкой поясняет Светлана Николаевна.

Хозяйка дома излучает спокойствие, буквально светится тихим, глубоким счастьем. Мы говорим о погоде, о том, что рассчитывать на хороший урожай в этом году не приходится, а я невольно любуюсь её расшитым бисером головным убором и красивой радужной блузкой. Перевожу разговор на рукоделие, интересуюсь, насколько сильно, как давно, откуда увлечение.

– А это по жизни со мной идёт. В 13 лет я уже сама себе одежду шила, – как-то даже и не удивляет мастерица: опытная рука и безупречный вкус видны в изделиях. – Помню, как в школу в костюме собственного пошива пришла – гордость была невероятная. Мама, **Ираида Александровна Ваганова**, много шила – я наблюдала. Но у неё были вещи простые, обыденные, а мне хотелось красоты. Мама поддерживала моё стремление – отдавала мне свои старые платья, и я из них шила себе модные блузки. Так всё и началось. Вяжу лет с семи, научила бабушка, мамина мама. И помню первое изделие, связанное самостоятельно, это были шерстяные носки для куклы.

Хозяйка дома рассказывает, как в годы учёбы в техникуме в общежитии вечерами вязала без устали: себе, сокурсницам – кому в подарок, кому за символическую плату. Приложения к журналам «Крестьянка», «Работница», а позже и легендарная «Бурда» помогли ей стать прямо-таки иконой стиля.

Все годы супруг с гордостью носит костюмы, рубашки – изделия любящей жены. Дочь и внучки выросли в одежде, сшитой мамой и бабушкой. В своё время умения хозяйки были большим подспорьем для семьи.

– Знаете, – с лёгкой грустью замечает мастерица, – сейчас ручной труд обесценен, люди привыкли одеваться как все, быть похожими друг на друга. А я всегда любила шить такое, чтобы ни у кого больше не было подобной вещи.

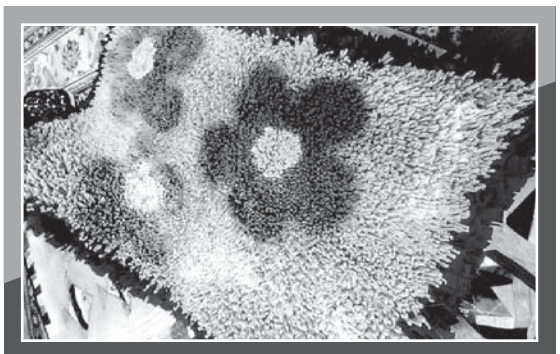

«Ляпочиха» от Светланы – пушистое изделие в технике старинного русского лоскутного шитья



Предмет особой гордости Светланы Гавриловой – декоративные наволочки. Функциональные чехлы стали произведениями искусства

Глава семьи, внимательно слушающий наш разговор на чисто дамские темы, на свою вторую половинку глядит с такой любовью и безграничным уважением, что становится ясно: именно благодаря взаимопониманию и супружеской поддержке женщина расцветает сама и расцвечивает жизнь окружающих.

– Спрашиваете, с чего всё началось? – включается в разговор Назип Латыпов, он видит источник таланта супруги в её родительской семье: – Светлана Николаевна, можно сказать, из династии умельцев-рукодельников. Её отец, **Николай Васильевич Ваганов**, проработал на Полевском криолитовом заводе 46 лет и был настоящим мастером своего дела. Сам построил дом, теперь там живёт внучка Николая Васильевича и Ираиды Александровны.

Старший брат Светланы Николаевны **Виктор Николаевич Ваганов**, как мало кто, умеет хоть отделать баню, хоть обустроить ванную комнату, хоть выполнить сложные сварочные работы. Как отец, сам дом построил, забор – художественная ковка. Одна из внучек мастерицы, **Маша**, унаследовала семейный дар. Так, она с бабушкиной помощью сшила себе свадебное платье.

– Дочь тоже рукодельничает, сейчас увлечена плетением из ротанга. Такие красивые вещи у неё получаются, что все вокруг восхищаются. А у меня сейчас в приоритете лоскутное шитьё. И 11 лет вышиваю лентами, больше 400 работ в общей сложности, почти все раздарила. Это всё приносит мне радость и вдохновение.

– Она ведь ещё профессиональный повар, – улыбается Назип Латыпов. – Когда-то занималась свадебными столами, готовит очень вкусно.

Светлана Гаврилова поясняет:

– Я сначала окончила у нас училище № 9, на повара училась, потом в Екатеринбурге техникум общественного питания, 26 лет работала в профилактории Полевского криолитового завода. Но рукоделие всегда оставалось со мной: это потребность души.

«Я подарила – я довольна»

Назип хазрат Латыпов, имам мечети посёлка Зюзельский, говорит, что два десятка скамеек и пуфики в мечети накрыты красивыми чехлами в технике лоскутного шитья, изготовленными его супругой. Да и в доме покрывала сшиты её руками. Грелки на заварочные чайники она дарит односельчанам.

– Мне нравится придумывать и осуществлять. По ходу работы я часто импровизирую, отступаю от своего же плана, – о тонкостях процесса говорит мастерица. – С каждым новым изделием творчество захватывает всё крепче – хочется видеть результат, делиться им. Раньше каждый раз, когда муж возвращался с работы или учёбы, я спешила показать ему свои новые работы: «Смотри, вот что я сделала, пока тебя не было».

– Я горжусь тем, что жена у меня трудолюбивая и может всё: сшить, связать, вкусно приготовить, цветы вырастить и огород содержать. И братьям её при встрече всегда повторяю: «Спасибо, что моя жена из вашего рода», – тепло смотрит на супругу Назип хазрат и добавляет: – Бывает, надену костюм, который Света сшила, и меня спрашивают: «Где такой приобрёл?». Я отвечаю: «Жена сшила». Тогда просят: «А может, и мне сошьет?».

Светлана Николаевна, скромно улыбаясь, качает головой:

– Нет, – говорит она твёрдо, но с теплотой в голосе, – только мой муж должен носить костюмы, что я сшила.

Она приглашает меня пройтись по дому. Вот шумят листвой берёзы, выполненные из атласных лент, вот золотые рыбки, кажется, миг, и шевельнут хвостом-вуалью, а вот синички в зимнем лесу, ветки сирени выглядят так правдоподобно, что хочется вдохнуть их аромат. На полу стильные коврики из джинсовой ткани, на вешалке коллекция джинсовых сумок, каждая со своим характером. В довершение она достаёт мягкий лохматенький коврик.

– Старинная техника «ляпочиха», – поясняет мастерица, видя мой восторг. – Использовала трикотажные полоски, нашивала их на основу рядками.

Уже в прихожей Светлана Николаевна открывает шкаф и достаёт необычный яркий жакет.

– Подарили мне как-то шаль, яркую, цветастую, – делится она историей вещи. – Красивая, но скомбинировать её с одеждой было сложно, так и лежала без дела. А я взяла и сшила из неё вот это. Теперь все видят красоту этой шали в новом изделии.

Уходя из гостеприимного дома, я ещё долго чувствовала тихую радость от встречи с человеком, который умеет превращать обыденность в искусство.

В Зюзельском, среди тишины и цветущих палисадников, я поняла одну простую истину: с такими мастерицами, как Светлана Николаевна, мир чуточку разноцветнее и, безусловно, добрее.

Таисия МАКАРОВА

Памяти авиатора

12 августа, в День военно-воздушных сил России, друзья и коллеги – полевчане вспоминали Валерия Ермолаева

Его нет с ними уже полгода – ветерана боевых действий в Афганистане, высококлассного механика боевых вертолётов Ми-6, преподавателя ОБЖ и технологии в школах Полевского.



Опытный авиатор Валерий Ермолаев (1.01.1961 – 6.02.2026), оставивший в сердцах близких и друзей незабываемый след



Фото предоставлено Тамарой Виноградовой

Юрий Дудин, Тамара Виноградова, Валерий Ермолаев, которых связывали годы работы и десятилетия дружбы

–Валера был настоящим другом, который заслужил, чтобы его имя звучало в день тех войск, которым он отдал часть своей жизни, – единодушны в своём мнении **Юрий Дудин** и **Тамара Виноградова**. Юрий Михайлович и Тамара Петровна передали письмо в редакцию накануне Дня Военно-воздушных сил РФ.

Валерий Николаевич Ермолаев ушёл из жизни полгода назад, 6 февраля.

– Мы познакомились с Валерой, когда работали в школе № 1 – он преподавал деревообработку, я – русский язык и литературу, – вспоминает Тамара Виноградова. – Часто не сходились во мнении о воспитании детей, спорили. Он не просто учил ребят обращаться с инструментами или основам безопасности – он учил их держать слово и отвечать за свои поступки. Позже я узнала, что Валерий Николаевич – бывший кадровый военный, и поняла, что у него свой, мужской, подход к делу. До этого он работал учителем ОБЖ в школах № 8 и 20.

Жизнь как прыжок

Валерий Николаевич окончил профессиональное училище № 47, трудился на Полевском криолитовом заводе, позже получил диплом Свердловского горно-металлургического техникума. Самым ярким периодом жизни считал службу авиационным механиком на вертолётах Ми-6.

Руководителя клуба любителей бега «Сказ» Юрия Дудина с Валерием Ермолаевым свела работа на Северском трубном заводе, в трубоэлектросварочном цехе № 2. Так и не расставались больше.

О годах воинской службы друга авиационным техником и радистом Юрий Михайлович знает в подробностях.

– Годы после срочной службы в Крыму и призыва на действительную службу в 1986 году пролетели для Валеры стремительно, – рассказывает Юрий Михайлович. – Учёба в военном училище Самарканда, командировки в Афганистан и Чечню, выполнение интернационального долга в Азии и Африке, работа в Европе. В Афганистане в ходе боевых действий их вертолёт был сбит. Экипаж успел покинуть горящую машину, долго пробирались к своим через горы, добывая пропитание охотой. По возвращении пришлось пройти через проверки и допросы – такова военная реальность.

Друзья отмечают, что неизгладимый след в душе Валерия оставило братство экипажа: командир, штурман, инженер и механик вместе переносили тяготы службы и учились не унывать в самых тяжёлых обстоятельствах.

Богатый опыт Ермолаев получил и на Дальнем Востоке, служа в МЧС Амурской области. В те годы Валерий совершил множество прыжков с парашютом. Этому он обучил и сына. Станислав совершил несколько прыжков ещё в подростковом возрасте, чем отец очень гордился.

– Выйдя на военную пенсию, Валерий Николаевич стал работать в школе, – продолжает Тамара Петровна. – В школе № 20 он подготовил двух юношей к поступлению в Челябинское военное авиационное училище и лично сопровождал их на экзамены – оба стали курсантами.

По словам товарищей и коллег, Валерий Ермолаев был человеком широкого кругозора, эрудиции и твёрдой гражданской позиции. С самого начала специальной военной операции он внимательно следил за новостями. Когда два года назад его поздравляли с Днём защитника Отечества, он скромно ответил: «Да что меня поздравлять? Главное, чтобы у ребят на фронте всё было нормально».

– Для нас эти отрывочные воспоминания, как ритуал памяти, способ справиться с потерей. Мы сегодня вместо Валерия Николаевича смотрим в небо и произносим: «Да, его нет, но он не забыт». С профессиональным праздником, друг-авиатор! – с грустью говорит Тамара Виноградова.

Подготовила Таисия МАКАРОВА

Урал принимает главный спортивный старт года

С 16 августа столица Среднего Урала стала центром притяжения для тысяч атлетов со всей страны

В соревнованиях принимают участие 13 тысяч спортсменов – от Калининграда до Владивостока.



Фото предоставлено АНО «Игры»

Участникам предстоит разыграть 362 комплекта наград в 44 дисциплинах, среди которых 42 олимпийских летних вида и самбо. Турнир проводится по поручению Президента России **Владимира Путина** и призван не только выявить сильнейших, но и дать мощный импульс развитию массового спорта в регионах.

Регион стал центральной площадкой Игр: здесь организованы состязания по 21 виду спорта на 19 модернизированных объектах. Ключевые арены – Дворец водных видов спорта, Дворец дзюдо, Дворец игровых видов спорта, стадион «Динамо» и рейстрек спортшколы «Факел» – были обновлены в рамках развития инфраструктуры и уже принимают атлетов высокого уровня.

– Спартакиада становится важнейшим этапом подготовки к Олимпийским играм 2028 года. Мы видим, как растёт конкуренция, как совершенствуются наши спортсмены. Уверен, многие из них уже через два года будут бороться за олимпийские медали в Лос-Анджелесе, – отметил посетивший церемонию открытия министр спорта РФ **Михаил Дегтярёв**.

Свердловские атлеты оправдывают статус хозяев. Особенно ярко проявили себя дзюдоисты Спортивной школы олимпийского резерва имени Александра Козлова: на их счету 12 медалей – 4 золотых, 4 серебряных и 4 бронзовых. Этот результат позволил региону подняться на 2-е место в командном зачёте по дзюдо.

Не отстают самбисты и стрелки. А мужская сборная Свердловской области по хоккею на траве подарила болельщикам настоящий триллер: в матче за бронзу уральцы обыграли команду Санкт-Петербурга со счётом 3:2, проявив характер и волю к победе.

Главная цель Спартакиады – популяризация здорового образа жизни. И Свердловская область здесь один из лидеров. На сегодняшний день регулярно занимаются физкультурой более 2,5 миллионов жителей региона, а сеть спортивных объектов насчитывает около 12 тысяч площадок.

В организации турнира активное участие принимают волонтёры и активисты партийных проектов «Детский спорт», «За самбо», «Спорт в каждый двор» в рамках Народной программы «Единой России». «Молодая Гвардия» и партийные добровольцы помогают гостям ориентироваться на аренах, координируют логистику и обеспечивают комфорт для маломобильных граждан.

Губернатор Свердловской области **Денис Паслер** лично поддерживает уральскую сборную, в которую вошли 338 спортсменов в 35 видах спорта. Соревнования продлятся до конца августа. Впереди – финалы в лёгкой атлетике, плавании, гимнастике и командных видах. Но уже сейчас ясно: Спартакиада народов России стала не просто турниром, а настоящим праздником силы, единства и спортивного духа.

Ольга ОРЛОВА

Восемь имён, восемь судеб, одна награда

В преддверии Дня знаний газета «Диалог» рассказывает о педагогах Полевского, удостоенных знака Управления образованием «За честь и достоинство»

Каждая из них внесла неоценимый вклад в развитие сферы образования в нашем городе и являет собой пример беззаветной любви к своей профессии и преданности избранному делу.

Накануне Дня знаний газета «Диалог» продолжает традицию рассказывать о тех, кто взращивает будущее Полевского. В преддверии 1 Сентября мы представим вам восемь педагогов, удостоенных почётного знака Управления образованием Полевского муниципального округа «За честь и достоинство». Награда – символ высшего признания заслуг педагога в Полевском учреждена в 2002 году по инициативе ветерана педагогического труда **Тамары Павловны Млынской** (1929 – 2010), первое вручение состоялось в 2003-м. В этом году её получили два сотрудника Управления образованием, заведующая детским садом, заведующая школьной библиотекой и четыре учителя.

За почётным знаком «За честь и достоинство» ежедневный труд, принципы, которым каждая из них остаётся верна, уважение коллег, признательность и благодарность учеников и их родителей. Когда говорят, что педагог – это не профессия, а призвание, имеют в виду именно таких людей. Тех, кто создаёт будущее, воспитывая новые поколения полевчан.



Доступные сады каждому ребёнку

Наталья Анатольевна Андреева – специалист 1 категории Управления образованием, в системе образования 19 лет. За эти годы она была методистом, специалистом, исполняла обязанности заместителя начальника. Когда встал вопрос о доступности детских садов, Наталья Анатольевна взялась за актуализацию электронной очереди, организовала перепрофилирование групп и экспертизу использования площадей. Итог этой работы оказался впечатляющим: с 2020 года в Полевском округе 100% детей обеспечены местами в детских садах. Для детей с особыми образовательными потребностями были открыты специализированные группы и группы оздоровительной направленности, создана доступная среда, заработали психолого-педагогические консилиумы. Благодаря системной работе по внедрению Федерального государственного образовательного стандарта дошкольного образования каждый детский сад разработал собственную модель его реализации. Наталья Анатольевна много лет была организатором городских мероприятий, ставших визитной карточкой Полевского: фестиваль профессионального мастерства, педагогические чтения, дни открытых дверей. Под её руководством сформирована модель сетевого взаимодействия дошкольных учреждений по выявлению и поддержке юных дарований. Ежегодно проходят фестиваль детских исследовательских проектов, спортивные состязания, фестиваль творчества «Солнечная акварель». Коллеги отмечают такие качества Натальи Анатольевны, как ответственность, трудоспособность, глубокую заинтересованность в результате. Её высокая аналитическая культура позволяет находить эффективные пути решения любых проблем.



От школьной доски до областных рейтингов

Вера Анатольевна Орехова – заместитель начальника Управления образованием, в системе образования уже 36 лет. Её трудовой путь в сфере образования начался в школе № 8 с учительской должности, затем она стала заместителем директора по учебно-воспитательной работе. Более десяти лет руководила пунктом проведения экзаменов – участком, где ошибки недопустимы, а нервы на пределе. С этой задачей она справлялась безупречно, за что получила множество благодарностей – от школьной администрации до Министерства образования области. В сентябре 2023 года её назначили заместителем начальника Управления образованием Полевского муниципального округа, и масштаб задач вырос многократно. Сегодня в её ведении развитие дошкольного, школьного и дополнительного образования, внедрение новых стандартов, организация экзаменов, работа центров «Точка роста». Она координирует региональный проект «Уральская инженерная школа 2.0», федеральные «Билет в будущее» и «Финансовая грамотность». Благодаря системному контролю Веры Анатольевны в 2025 году Полевской округ поднялся на 11 место в областном рейтинге среди 73 муниципалитетов. Ежегодно под её руководством проходят фестиваль «Самоцветы», олимпиады, интеллектуальные конкурсы, среди педагогов – конкурсы профессионального мастерства «Воспитатель года», «Ученик года», «Учительская весна». В общении она открыта и демократична, умеет слушать, но требовательна, прежде всего к себе. Почётный знак «За честь и достоинство» для неё – не про громкие слова, а про ежедневный труд и принципы, которым она верна.



Воспитание как призвание и стратегия

Ольга Петровна Колясникова – учитель, заведующий библиотекой политехнического лицея № 21 «Эрудит». 20 лет, с 2004 по 2024 год, посвятила развитию воспитательной системы лицея, став идеологом, наставником. Она всегда идёт в ногу со временем. Когда в 2018 году страна заговорила о новых форматах детской активности, Ольга Петровна собрала команду старшеклассников, и ребята влились в «Российское движение школьников». Команда стала участником конкурса «РДШ – территория самоуправления», а позже этот опыт стал фундаментом для вхождения лицея в общероссийское «Движение Первых». В 2020 году именно её инициатива сделала лицей первой экспериментальной площадкой Института стратегии развития образования Российской академии образования в Полевском городском округе. Она щедро делилась опытом с коллегами, став авторитетом на городских совещаниях. Её воспитанница президент школьной организации «Планета успеха» **Елизавета Калягина** в 2022 году блистала на региональном Императорском балу. Для Ольги Петровны это стало доказательством, что её стратегия работает: она умеет раскрывать уникальную личность. Сегодня, возглавив библиотеку лицея, она превратила книгохранилище в часть ресурсов Президентской библиотеки, открыв ученикам доступ к уникальным фондам. Она продолжает задавать высочайшую планку, руководя городским методическим объединением библиотекарей. Авторитет Ольги Колясниковой – результат ежедневного труда, честности и преданности детям.



Человек, с которого начинается школа

Марина Эдуардовна Жилина – учитель начальных классов школы № 16. Для сотен мальчишек и девчонок она стала тем человеком, с которого начинается школа, кто усадил за парту, научил не только рисовать палочки и выводить буквы, но и верить в себя. Любящая, мудрая и бесконечно энергичная, Марина Эдуардовна остаётся в сердцах уже нескольких поколений своих учеников. За её наградой – почти 50 лет педагогического стажа. Полвека! Это не просто работа – это целая жизнь, прожитая ради детей. Марина Эдуардовна не из тех учителей, кто застыл во времени. Она всегда в движении: внедряет современные методики, чтобы уроки были в радость, находит особый ключик к каждому, даже самому непослушному ученику, прививает дисциплину и ответственность. А ещё она зажигает! В любом школьном или городском мероприятии Марина Эдуардовна и её ребята – в первых рядах. В её классе каждый обязательно учится петь и танцевать. Творчество, считает Марина Эдуардовна, это и есть жизнь. Оно учит радоваться каждому дню и быть личностью. Она убеждена: учить – это не профессия, а призвание. Она прожевает каждую школьную судьбу как свою собственную. Её ученики помнят первую учительницу всю жизнь и приводят к ней уже своих детей. Марина Эдуардовна доказывает, что начальная школа – это фундамент, на котором строится вся дальнейшая судьба человека, и она закладывает этот фундамент с любовью и мудростью.



Больше учить чувству слова

Татьяна Геннадьевна Сорокина – учитель русского языка и литературы школы № 14. Для своих учеников она стала настоящим проводником в огромный, шумный и прекрасный мир живого слова. Её уроки – это не скучное заучивание правил и зубрёжка исключений. Это искусство слышать ритм в прозе, видеть цвет в эпитетах и понимать, что классика говорит с нами о вечном – о дружбе, чести, предательстве и первой любви. «Она учит не правилам, а чувству», – говорят о ней ученики. «Запятая – это не просто знак препинания, это вздох». Татьяна Геннадьевна умеет превратить сложный синтаксис в увлекательную головоломку. Она заставляет ребят вслушиваться в родную речь, различать её оттенки и интонации. За плечами учителя – горы проверенных тетрадей, бессонные ночи и вечная борьба за грамотность. Каждый год она заново влюбляет детей в Пушкина, заставляет сопереживать Соне Мармеладовой, смеяться над Хлестаковым и плакать над страницами «Мастера и Маргариты». Её уроки литературы – это проживание судеб героев, эмоциональное погружение в эпоху, диалог с автором. В этом году она выпустила одиннадцатиклассников и уверена: они полюбили русский язык не как школьный предмет, а как часть души. Татьяна Геннадьевна регулярно готовит призёров и победителей муниципального и регионального этапов Всероссийской олимпиады, её ученики успешно участвуют в конкурсах «Живая классика», Всероссийском конкурсе сочинений и проекте «Без срока давности». Выпускники показывают блестящие результаты на ЕГЭ, подтверждая высочайший уровень подготовки.



Хранитель живого русского слова

Лариса Владимировна Лутошкина из школы № 17 – педагог, чья жизнь неразрывно связана с русским словом. 35 лет у школьной доски, и это не срок выслуги, а мера преданности профессии. Каждый день она переступает порог класса не как транслятор правил, а как проводник в огромный мир русской культуры. Для Ларисы Владимировны русский язык – не свод догм, вызубренных ради ЕГЭ, это живая плоть культуры, дышащая, меняющаяся, но требующая трепетного отношения. Она учит детей понимать, что язык – это зеркало души народа, что каждое слово хранит историю и традиции. На её уроках строки Пушкина не заучиваются – они проживаются заново, превращаясь в личные открытия подростков. Лермонтов, Гоголь, Достоевский, Толстой становятся для ребят собеседниками, с которыми можно спорить и соглашаться. Результаты работы Ларисы Владимировны говорят сами за себя: её ученики регулярно становятся призёрами и победителями муниципального и регионального этапов Всероссийской олимпиады школьников по русскому языку и литературе. Высокие достижения ребят отмечены на конкурсах «Живая классика» – самом масштабном конкурсе чтецов в России, во Всероссийском конкурсе сочинений и в проекте «Без срока давности», посвящённом сохранению исторической памяти о Великой Отечественной войне. Выпускники Ларисы Владимировны показывают блестящие результаты на ЕГЭ, многие поступают на филологические факультеты ведущих вузов и продолжают дело своего учителя. Искренняя преданность делу, умение зажечь интерес к литературе и любовь к языку отмечены не только почётным знаком, но и признанием коллег, родителей и, что важнее всего, учеников.



Быть учителем – это судьба

Марина Анатольевна Чертовикова – учитель русского языка и литературы школы № 13. Коллеги говорят: если есть в школе человек, к которому можно прийти за любым профессиональным советом, который никогда не откажет и щедро поделится опытом, то это Марина Анатольевна. За её плечами огромный педагогический опыт, но главное – её искренняя любовь к делу, с которой она каждое утро переступает порог класса. Для учеников она не просто наставник, а мудрый друг, который выслушает и поддержит. Родители видят в ней надёжного союзника. Марина Анатольевна не просто учит – она живёт своим делом, заряжает энергией всех вокруг. Её уроки ждут с нетерпением, потому что она умеет найти подход к каждому, даже самому замкнутому подростку. Она открыта новому, постоянно совершенствует методики, внедряет современные образовательные технологии, но остаётся верна классическим традициям преподавания. «Быть учителем – это не работа, а судьба», – часто говорит Марина Анатольевна. И это не громкие слова: она доказывает это каждый день терпением, мудростью, способностью видеть в каждом ученике личность. Её воспитанники не просто знают русский язык и литературу – они понимают и чувствуют их. Марина Анатольевна – желанный гость на профессиональных мероприятиях, её выступления на педсоветах вызывают живой интерес, а открытые уроки становятся образцом мастерства для молодых учителей. Особого внимания заслуживает работа с одарёнными детьми: под её руководством ученики неоднократно становились победителями и призёрами олимпиад и творческих конкурсов самого разного уровня.



Детский сад, который стал инженерной площадкой

Ирина Николаевна Вохмякова – заведующая детским садом № 32, человек-легенда. 46 лет она каждое утро идёт туда, где её ждут десятки малышей. 26 лет в должности заведующей, кандидат педагогических наук, почётный работник общего образования, автор более 40 научных статей. Она одинаково уверенно чувствует себя и на международной конференции, и в младшей группе, обсуждая с малышами, почему колесо круглое. Её модели наставничества и кластерного подхода изучают коллеги со всего региона, а мастер-классы в рамках проекта «Образовательный тур» называют эталонными. Под началом Ирины Николаевны учреждение дважды выигрывало грант «Уральской инженерной школы» (в 2018 и 2022 годах), а сегодня является региональной инновационной площадкой сразу по двум направлениям: «Уральская инженерная школа 2.0» и программа «Просвещение родителей». Вместе с коллегами она разработала проекты «Дети будущего», «Академия детства», «Воспитание юного инженера». Основы механики, математику и естественные науки дети изучают с таким увлечением, что родители завидуют. В 2025 году детский сад занял первое место в Полевском муниципальном округе и второе место по Свердловской области в интегральном рейтинге образовательных организаций по результатам независимой оценки качества условий осуществления образовательной деятельности. В 2026 году Ирина Николаевна и её команда получили диплом Всероссийской премии «Служение» и стали пятикратными победителями конкурса «Лучший детский сад РФ». Министерство образования приглашает их выступать на областных совещаниях. За всеми регалиями она остаётся человеком, создающим в коллективе атмосферу доверия и комфорта.

Подготовила Елена МИТИНА
Фото предоставлены Управлением образованием ПМО

«СШ-Альском» стал чемпионом Полевского по мини-футболу

В Полевском завершился чемпионат муниципального округа по мини-футболу 6х6 среди мужских команд. В этом сезоне за победу боролись шесть коллективов.

На групповом этапе команды сыграли между собой в два круга. Турнир получился результативным: всего участники забили 267 мячей. Борьба на площадке была плотной и эмоциональной, поэтому не обошлось и без дисциплинарных наказаний – судьи показывали футболистам как жёлтые, так и красные карточки.

Лучший результат по итогам чемпионата показала команда «СШ-Альском». Она заняла первое место и стала чемпионом Полевского муниципального округа.

Серебряные медали завоевал «Эверест», который по итогам сезона расположился на второй строчке. Третье место заняла команда «ПМТ-Майами-Импульс-Втормет».

С четвёртого по шестое места расположились «Сборная ПМТ-Дубль», «Тетра» и «ЦРТ им. Н.Е. Бобровой».

Чемпионат объединил команды разного уровня и подарил болельщикам десятки результативных матчей. 267 забитых мячей хорошо показывают характер турнира: осторожного футбола здесь было немного, зато атак, борьбы и ярких эпизодов хватило на весь сезон.

«Эверест» выиграл блиц-турнир по футболу

В Полевском состоялся блиц-турнир по мини-футболу 6х6 среди мужских команд, посвящённый Дню физкультурника. За победу боролись пять коллективов: «Сборная ПМТ», «Сборная ПМТ-2», MAMAEV TEAM, «Эверест» и «Дортех U-13».

Команды сыграли между собой в один круг. Матчи получились напряжёнными и результативными: участники активно боролись за каждый мяч, а победители встреч нередко добивались преимущества в три-четыре гола.

Лучший результат по итогам турнира показал «Эверест». Команда заняла первое место, завоевала золотые медали и главный кубок соревнований. Серебряным призёром стала MAMAEV TEAM. Третье место заняла «Сборная ПМТ-2». На четвёртой позиции турнир завершила «Сборная ПМТ», на пятой – «Дортех U-13».

Организаторы также определили лучших футболистов соревнований. Лучшим вратарём признан Александр Скрипак из «Эвереста». Награду лучшего защитника получил Вячеслав Полушин, выступавший за «Сборную ПМТ-2». Лучшим нападающим стал Данил Гайниахметов из MAMAEV TEAM, а звание лучшего игрока турнира завоевал Максим Сурков из «Эвереста».

От Рязани до Магнитогорска

Полевские картингисты завоевали несколько медалей на августовских трассах

Полевские спортсмены продолжают набирать опыт и бороться за призовые места на соревнованиях по картингу.


Фото из группы ВК картинг Метеор

Юный Максим Христолюбов занял 3 место на чемпионате области по летнему картингу

Начало августа принесло сразу несколько важных стартов: юный пилот **Максим Христолюбов** выступил в Рязани на этапе «Серии Ротакс Макс», а затем вместе с **Савелием Катковым** и **Арсением Викуловым** представил Полевской на заключительном этапе чемпионата Свердловской области в Магнитогорске.

Среди лучших гонщиков

С 29 июля по 2 августа на картодроме «Атрон» в Рязани прошёл пятый этап Кубка и Первенства Российской автомобильной федерации «Серии Ротакс Макс». На трассу вышли пилоты разных классов, в том числе RM Micro, RM Mini, RM Junior, RM Senior и RM DD2.

Рязанская трасса считается непростой. Высокие поребрики создают серьёзную нагрузку на технику, поэтому механикам приходится внимательно следить за состоянием и геометрией рам. Для пилотов такие условия требуют точности и стабильности на каждом круге.

В учебно-тренировочных сборах в рамках этапа принял участие Максим Христолюбов из Полевского. Он выступал среди сильных соперников в классе Rotax Max Mini. Для юного спортсмена поездка стала ещё одной возможностью получить опыт на новой трассе и повысить скорость.

С каждым выездом Максим улучшал время круга, работал над прохождением поворотов и учился бороться с более опытными спортсменами. Для пилота, который проводит первый летний сезон, такие старты особенно важны: именно соревнования высокого уровня позволяют быстрее увидеть ошибки и понять, над чем нужно работать дальше.

Бронза в Магнитогорске

Полученный опыт пригодился уже через несколько дней.

С 7 по 9 августа на картодроме «Т-Моторс» в Магнитогорске прошёл второй, заключительный этап чемпионата Свердловской области по летнему картингу сезона 2026 года. Три дня соревнований собрали сильных спортсменов из десяти регионов России. Полевской представляли три пилота – Максим Христолюбов, Савелий Катков и Арсений Викулов.

В классе Rotax Max Mini Максим Христолюбов показал второй результат в квалификации. В финальных заездах ему пришлось бороться с более опытными соперниками, однако полевчанин сумел удержаться среди лидеров и занял третье место.

Бронзовая награда стала заметным результатом для спортсмена, который только начал свой первый полноценный летний сезон. За несколько месяцев Максим успел потренироваться на трассах в Сочи, Рязани, Тюмени и Полевском. Большое количество тренировок и стартов позволило ему значительно прибавить в скорости и увереннее чувствовать себя в плотной борьбе.

Савелий и Арсений – в призерах

Не менее напряжённым получилось соперничество во взрослом классе Rotax Max. За высокие позиции боролись два представителя Полевского – Савелий Катков и Арсений Викулов.

По итогам финального заезда Савелий Катков поднялся на третью ступень пьедестала. Арсений Викулов завершил этап на пятом месте.

Решающими стали результаты двух этапов чемпионата. По их сумме Савелий Катков завоевал серебряную медаль чемпионата Свердловской области. Арсений Викулов стал бронзовым призёром.

Таким образом, заключительный этап в Магнитогорске принёс полевской команде сразу несколько наград. Максим Христолюбов стал третьим в Rotax Max Mini, Савелий Катков завоевал бронзу этапа и серебро чемпионата, а Арсений Викулов по итогам сезона занял третье место.

Для полевских картингистов сезон стал не только временем борьбы за места на пьедестале, но и важным этапом роста. Молодые пилоты получают опыт на разных трассах, учатся работать в условиях высокой конкуренции и постепенно укрепляют позиции Полевского в региональном картинге.

«Северский трубник» потерпел четвёртое поражение подряд

Неудачная серия ФК «Северский трубник» в чемпионате области продолжается. Полевская команда потерпела уже четыре поражения подряд, однако благодаря очкам, набранным в первом круге, пока сохраняет место в середине турнирной таблицы.

Начало второго круга сложилось для «трубников» тяжело. В матче против «Синары» из Каменска-Уральского полевчане уступили со счётом 0:3. Состав команды по сравнению с предыдущими встречами заметно изменился. В заявку не вошли основные игроки и лидеры команды Малышев, Шефенгут, Тимербаев и Давлетов. Леонтий Лось пропускал встречу из-за красной карточки, а Осман Сулейманов весь матч провёл на скамейке запасных.

Вместо отсутствующих футболистов на поле появились игроки, дозаявленные во время двухнедельного перерыва. Однако изменения в составе пока не помогли команде добиться положительного результата.

Следующий матч также завершился поражением. «Северский трубник» уступил екатеринбургскому «Бантеру» со счётом 2:4. Голами в составе полевчан отметились **Олег Иванов** и **Артём Светлов**, реализовавший пенальти.

В 15-м туре чемпионата «Северский трубник» играл на выезде против «Трубпрома». Хозяева поля одержали победу со счётом 3:1. Единственный мяч полевской команды забил **Кирилл Гуров**.

Таким образом, для «Северского трубника» это поражение стало четвёртым подряд. После удачного отрезка первого круга команда заметно сбавила темп, однако ранее набранный запас очков пока позволяет удерживаться в середине таблицы.

Валерия МИХАЙЛОВА

ПЕРВЫЙ

05.00 Доброе утро (0+)
09.00, 11.00, 14.00, 17.00, 03.00 Новости
09.05 Модный приговор (0+)
09.55 Жить здорово! (16+)
10.45, 11.30, 01.05, 03.05 ПодкастЛаб (16+)
12.40, 18.45 Большая игра (16+)
13.45, 14.15, 16.45, 17.15, 22.45 Время покажет (16+)
15.00 Давай поженимся! (16+)
15.50 Мужское/Женское (16+)
19.50 Пусть говорят (16+)
21.00 Время
21.45 Т/с «Петербургский роман» (12+)
00.05 Время героев (16+)

РОССИЯ 1

05.00 «Утро России» (12+)
05.06, 05.36, 06.06, 06.36, 07.06, 07.36, 08.06, 08.36 Местное время. Вести-Урал. Утро (16+)
08.41 «Утро России» (12+)
09.00 Вести
09.30 Местное время
09.55 «О самом главном». (12+)
11.00 Вести
11.30 Местное время. Вести-Урал (16+)
12.00 «60 Минут» (12+)
14.00 Вести
14.30 Т/с «Тайны следствия» (16+)
16.30 Вести
17.00 «Малахов» (16+)
18.00 «60 Минут» (12+)
20.00 Вести

МАТЧ!

08.00 Вопреки всему (12+)
09.00, 11.00, 14.55, 17.30 Новости
09.05, 13.35, 01.45 Все на Матч! (12+)
11.05 Лица страны (12+)
11.25 Футбол. Чемпионат мира-2026 г. США-Парагвай. Трансляция из США (6+)
14.35, 19.05 Специальный репортаж (12+)
15.00 Есть тема! Прямой эфир (12+)
16.25, 02.55 Футбол. Альфа-Банк Российская Премьер-Лига. Обзор тура (6+)
17.35 Громко. Прямой эфир (12+)
19.25 Футбол. Лига Пари. «КАМАЗ» (Набережные Челны)-«Сочи» (6+)
21.30 Футбол. Чемпионат Италии. «Болонья»-«Лацио» (6+)
23.35 Футбол. Чемпионат Италии. «Рома»-«Фиорентина» (6+)
04.00 Лёгкая атлетика. Бриллиантовая лига. Трансляция из Польши (6+)

ДОМАШНИЙ

06.30, 05.30 По делам несовершеннолетних (16+)
07.15, 04.40 Давай разведёмся! (16+)
08.15, 02.55 Тест на отцовство (16+)
10.30 Д/ф «Прости меня» (16+)
11.40 Д/ф «Беду отведу» (16+)
12.45, 01.30 Д/ф «Знахарка» (16+)
13.20, 02.00 Д/ф «Верну любимого» (16+)
13.55, 02.30 Д/ф «Голоса ушедших душ» (16+)
14.30 Х/ф «Маленькая тайна, большая ложь» (16+)
19.00 Х/ф «Отчаянные меры» (16+)
23.25 Д/ф «Понять. Простить» (16+)
00.30 Т/с «Порча» (16+)
04.35 Одна за всех (16+)

НТВ

04.45, 08.25, 10.35 Т/с «Лесник. Своя земля» (16+)
06.30 Утро. Самое лучшее (16+)
08.00, 10.00, 13.00, 16.00, 19.00, 00.15 Сегодня
13.25 Чрезвычайное происшествие (16+)
14.00 Место встречи (16+)
16.45 За гранью (16+)
17.50 ДНК (16+)
20.00 Т/с «Невский. Охота на Архитектора» (16+)
00.30 Звезды (16+)
02.10 Т/с «Балабол» (16+)

СТС

05.00, 08.55 100 мест, где поесть (16+)
06.10 С лёгким утром! (16+)
07.30 Просто кухня. Лучшее (12+)
08.30 Клуб обаятельных животных (16+)
10.10 Х/ф «Прыгучая братва» (6+)
12.00 Х/ф «Элвин и бурундуки» (12+)
13.55 Х/ф «Трезвый водитель» (16+)
15.55 Т/с «Ландыши. Такая нежная Любовь» (16+)
17.35 Х/ф «Последний богатырь. Корень зла» (12+)
20.00, 20.25 Т/с «Гудовы» (16+)
20.55 Х/ф «По щучьему велению» (6+)
23.20 Х/ф «Возвращение попугая Кеши» (6+)
01.10 Х/ф «Гром. Трудное детство» (16+)
02.25 Х/ф «Затерянные» (16+)
03.50 М/ф «Гадкий утёнок и я» (16+)

СОЮЗ

07.00, 09.00 «Правило» (0+)
07.30, 10.30, 19.00 Фильм (0+)
08.00, 15.30, 21.30 «Доброе слово» (0+)
08.15, 11.45 «Книги» (0+)
08.30, 16.30, 21.00 «Апостол» (0+)
08.40, 16.40, 21.10 «Евангелие» (0+)
08.50, 16.50, 21.20 «Календарь» (0+)
09.45 «Обзор прессы» (0+)
10.00, 18.30 «Первосвятитель» (0+)
10.05 «Добротолюбие» (0+)
11.05 «Православная азбука» (0+)
11.30 «Кулинарное паломничество» (0+)
12.00 Божественная литургия (0+)
14.05, 16.05, 18.05, 20.05 «Новости» (0+)
14.30 «Литературный квартал» (0+)
15.00, 17.00, 18.45 «Союз онлайн» (0+)
15.15 «Кофе с батюшкой» (0+)
17.15 «Преображение» (0+)
17.30 «Из жизни епархии» (0+)
21.50 «Лерический герой» (0+)

ОТВ

05.00, 15.00 Итоги недели
06.00, 09.00, 10.00 Свердловское УТРО. (12+)
07.55, 09.55, 11.55, 13.55, 15.55, 17.55, 19.55 Погода на ОТВ. (6+)
08.00, 13.30, 18.00, 20.45, 23.15 Ток-шоу «Все говорят об этом». (16+)
08.30, 16.00 Д/ц «Жизнь замечательных идей» РФ, 2019 г. - 2021 г. (12+)
11.00 Ток-шоу «Все говорят об этом». Повтор. (16+)
12.00 О личном и наличном. (12+)
12.25 Прокуратура. На страже закона. (16+)
12.45 Патрульный участок. Интервью. (16+)
13.00 Д/ц «ДНК России. Патриотизм: свобода и ответственность» РФ, 2023 г. (12+)
14.00, 17.00 Нейроновости. (16+)
14.10 Д/ф «Юрий Богатырёв. Украденная жизнь» (12+)
15.25 Новости ТМК. (12+)
15.45 Вестник корпораций. (16+)
16.30 Д/ц «ДНК России. Награды России» РФ, 2023 г. (12+)
17.10 Д/ф «Любовь первых» (12+)
18.30, 20.30, 23.00, 02.30, 04.00 СОБЫТИЯ. Акцент. (16+)
18.50 Новости региона. (12+)
19.00, 21.30, 00.30 Новости ТАУ 9 1/2. (16+)
20.00, 22.30, 02.00, 03.30 СОБЫТИЯ. (16+)
00.00 Д/ц «ДНК России. Константы» РФ, 2023 г. (12+)
01.30 Д/ц «Вместе по России. Астраханская область» РФ, 2023 г. (12+)

РОССИЯ К

06.30 Пешком… (16+)
07.00, 17.15, 00.35 Кино о кино (16+)
07.40 Звезда Любови Орловой (16+)
08.00 Х/ф «Карусель» (16+)
09.20 Диалоги о животных (16+)
10.00, 12.30, 17.00, 19.30 Новости культуры
10.15, 01.15 Неизвестные маршруты России (16+)
11.00 Х/ф «Рыжий, честный, влюбленный» (0+)
12.15 Д/ф «Первые в мире» (16+)
12.45 Д/ф «Предки наших предков» (16+)
13.30 Д/ф «Арсеньев и Дерсу. Русские сны Акиры Куросавы» (16+)
15.30 Кристальные истории (16+)
15.45, 02.00 Иностранное дело (16+)
16.30 Монолог -х частях. Нина Усатова (16+)
18.05 Т/с «Святой Паисий. Из Фарасы на небеса» (16+)
19.15 Оттепель. В добрый час (16+)
19.45 Острова (16+)
20.25 Спокойной ночи, малыши! (0+)
20.40 Х/ф «Сестры» (12+)
22.20 Спектакль «Чайка» (16+)

ТАТАРСТАН

08.00 Телеочерк о Рашите Сабирове (16+)
09.00 «Новости» (16+)
09.15 «Соотечественники» (16+)
10.00 Концерт (12+)
10.30 «Теплые объятия матери» (16+)
11.50 «Семь дней» (16+)
13.00 «Новости» (16+)
13.30 «Музыкальный майдан» (16+)
14.05 Т/с «Подмена» (16+)
15.05 Телеочерк о Рашите Сабирове (16+)
16.05 Концерт (12+)
17.00 «Новости» (16+)
17.20 «Литературное наследие» (6+)
18.00 «Семь дней+» (16+)
18.30 «Кто мы татары?» (12+)
19.00 Концерт (12+)
19.30 «Зеркало эпохи» (6+)
20.00 «Новости» (16+)
20.20 Т/с «Подмена»
21.15 Концерт (12+)
21.35 «Теплые объятия матери» (16+)
22.30 «Точка опоры» (16+)
23.00 «Новости» (16+)
23.25 «В душе мелодии тальянки» (12+)
23.55 Кулинарная программа (6+)

КАРУСЕЛЬ

07.00 Ранние пташки (6+)
09.00 С добрым утром, малыши! (0+)
09.35 М/ф «Беби Борн» (0+)
09.40 М/ф «Кошечки-собачки» (0+)
12.20 Парк Турум-Бурум (0+)
12.30 М/ф «Робокар Поли и его друзья» (0+)
12.45 М/ф «Смешарики» (0+)
14.45 М/ф «Джи-Джи Бонд. Супергонщик» (6+)
15.00 М/ф «Карбот» (6+)
15.30 М/ф «Барбоскины» (0+)
18.35 М/ф «ЛОЛ Сюрпрайз. Дорожное путешествие» (6+)
18.45 М/ф «Край Бебис. Волшебные слёзки» (0+)
18.50 М/ф «Лео и Тиг» (0+)
20.55 М/ф «Держи краба» (0+)
21.00 М/ф «Мастер Витя и Мотор» (0+)
23.00 Спокойной ночи, малыши! (0+)
23.15 М/ф «Сказочный патруль» (0+)
00.15 М/ф «Инфинити Надо» (6+)
00.45 М/ф «Фьюжн Макс. Новая эра» (6+)
01.00 М/ф «Метал Кард Бот» (6+)
01.30 М/ф «Приключения Пети и Волка» (12+)
03.00 М/ф «Фиксики. Новенькие» (0+)

ТНТ

07.00, 09.00 Большой куш (16+)
12.00, 12.30, 13.00, 13.30, 14.00, 14.30, 15.00, 15.30, 16.00, 16.30, 17.00, 17.30, 18.00, 18.30, 05.50, 06.20, 06.40 Т/с «СашаТаня» (16+)

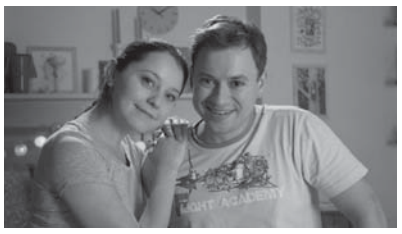

19.00, 19.30, 20.00, 20.30 Т/с «Праздники» (16+)
21.00, 21.30, 22.00, 22.30 Т/с «Хутор» (16+)
23.00 Х/ф «Легенда о Коловрате» (12+)
01.15 Х/ф «Онегин» (12+)
03.30, 04.20 Однажды в России (16+)

ЗВЕЗДА

04.50 Х/ф «Кортик» (12+)
06.15 Х/ф «Часовщик» (16+)
08.40, 09.15, 13.25, 14.00, 15.05, 17.15 Т/с «Приказа умирать не было» (16+)
09.00, 13.00, 17.00, 19.00 Новости дня (16+)
15.00 Военные новости (16+)
19.40 Скрытые угрозы (16+)
22.05 Т/с «Старое ружье» (16+)
01.55 Х/ф «Шел четвертый год войны…» (12+)
03.15 Х/ф «За витриной универмага» (12+)
04.50 Д/ф «Перелом. Хроника Победы» (16+)

ТВЦ

06.00, 07.40 Настроение (12+)
07.30, 17.44 Выборы- 2026 г. (12+)
08.10 Смех, дрожь и видео (16+)
08.35 Х/ф «Сельский детектив» (12+)
10.35, 04.35 Д/ф «Василий Лановой. Трудно быть героем» (16+)
11.30, 14.30, 17.50, 22.00, 00.00 События
11.55, 02.55 Х/ф «Я иду тебя искать» (16+)
13.45 Мой герой (12+)
14.50 Город новостей (16+)
15.00 Х/ф «Чистосердечное призвание-3» (12+)
16.50 Актёрские драмы (16+)
18.10, 20.05 Х/ф «Некрасивая подружка» (12+)
22.35 10 самых… (16+)
23.05 Знак качества (16+)
00.30 Петровка, 38 (16+)
00.45 Д/ф «Смерш. Операция «Искатели» (16+)
01.30 Д/ф «Укрощение невестки» (16+)

РЕН ТВ

05.00, 18.00, 01.25, 04.30 «Самые шокирующие гипотезы» (16+)
06.00 «С бодрым утром!» (16+)
08.30, 12.30, 16.30, 19.30, 23.00 «Новости» (16+)
09.00 «Военная тайна» (16+)
11.00 «Как устроен мир» (16+)
12.00, 16.00, 19.00 «112» (16+)
13.00 «Загадки человечества» (16+)
15.00 «Дикий, дикий мир» (16+)
17.00, 02.20 «Тайны Чапман» (16+)
20.00 «Безумные факты» (16+)
20.40 Х/ф «Петля времени» (16+)

5-КАНАЛ Петербург

05.00, 09.00, 13.00, 17.00 «Известия» (16+)
05.30, 09.30 Т/с «Бандитский петербург-1: барон» (16+)
08.05 Фирменный рецепт (12+)
08.40 «Знание - сила» (12+)
11.55 Т/с «Бандитский петербург-2» (16+)
13.30, 22.20 Т/с «Великолепная пятерка-8» (16+)
14.20 Т/с «Великолепная пятерка-5» (16+)
16.05, 23.05 Т/с «Великолепная пятерка-3» (16+)
17.30, 00.30 Т/с «След» (16+)
00.00 Известия. Итоговый выпуск (16+)

ТВ3

06.00 Мультфильм (0+)
08.30 М/ф «Леди Баг и Супер-Кот» (6+)
09.00, 09.30, 16.00, 16.30, 17.00, 17.30 Т/с «Слепая» (16+)
10.00, 10.30, 15.30 Т/с «Порча» (16+)
11.00, 11.30, 12.00, 12.45, 13.15, 13.45, 14.15, 15.00 Т/с «Гадалка» (16+)
18.00, 19.00 Т/с «Кордон» (16+)
20.00, 21.00, 22.00, 23.15 Т/с «Скорая помощь» (16+)
00.15 Х/ф «Вирус» (18+)
01.45 Кадони шоу (16+)
02.30 Экстра такси (16+)
03.00 Мистические истории (18+)
03.45, 04.30, 05.15 Мистические истории (16+)

Вниманию читателей! Руководство телеканалов оставляет за собой право вносить изменения в программы

Поздравляем!

Поздравляем с юбилеем В.Н. Раскостову и В.А. Тишкова!

От всей души вас поздравляем
с юбилеем!
Желаем вам душевного тепла.
Пусть жизнь вас балует, и холит, и лелеет,
Удача пусть сопутствует в делах.
Всегда пусть будет ваша жизнь
в расцвете,
И ничего не встанет на пути,
Ведь вы достойны лучшего на свете.
Всего желаю, что хотелось, обрести,
Дарить добро и получать обратно
Прекрасное, возросшее стократно,
Добиться, получить и наслаждаться
И никогда в себе не сомневаться!



Администрация и Совет ветеранов с.Полдневая

Новость

Открылся бассейн ФСК

С 13 августа бассейн Физкультурно-спортивного комплекса СТЗ открыл свои двери для посетителей. Об этом сообщили в администрации спортивного комплекса, отметив, что решение принято с учётом многочисленных пожеланий горожан.

В летний период бассейн будет работать по специальному графику по абонементам:

- с понедельника по пятницу посетителей ждут в 14.45, 15.30, 18.30 и 19.15
- по субботам заплывы пройдут в 15.30 и 16.15
- воскресенье – выходной день.

Для посещения бассейна необходима справка от терапевта. Для детей до 11 лет включительно требуются анализ на гельминты и справка от педиатра или участкового терапевта.

Источник: ФСК СТЗ

Безопасность

В Полевском на Карла Маркса сгорели две машины

12 августа в Полевском на улице Карла Маркса произошёл пожар, в результате которого повреждены два легковых автомобиля.

Возгорание ликвидировали прибывшие на место огнеборцы: в тушении были задействованы 8 специалистов и 2 единицы техники. Справиться с огнём удалось за 6 минут.

По словам очевидцев происшествия, причиной происшествия мог стать поджог.

Фото: ОНД Полевского МО

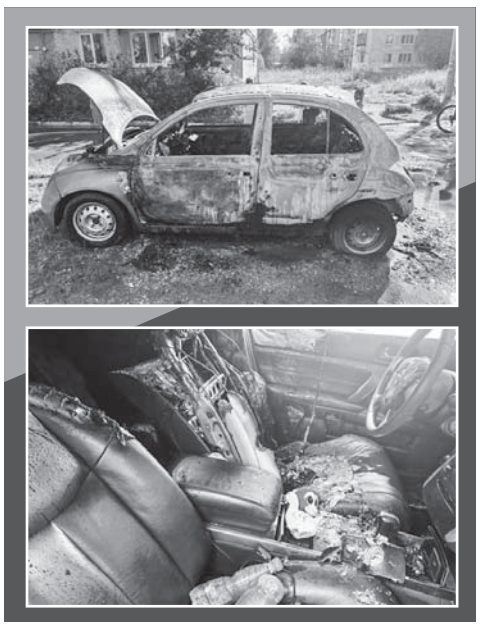

ВТОРНИК, 25 августа

ПЕРВЫЙ

05.00 Доброе утро (0+)
09.00, 11.00, 14.00, 17.00, 03.00 Новости
09.05 Модный приговор (0+)
09.55 Жить здорово! (16+)
10.40, 11.25, 13.45, 14.15, 16.45, 17.15, 22.45 Время покажет (16+)
11.40, 18.45 Большая игра (16+)
15.00 Давай поженимся! (16+)
15.50 Мужское/Женское (16+)
19.50 Пусть говорят (16+)
21.00 Время
21.45 Т/с «Петербургский роман» (12+)
00.00 Д/ф «Фидель Кастро. Время команданте» (12+)
00.55, 03.05 Подкаст.Лаб (16+)

РОССИЯ 1

05.00 «Утро России» (12+)
05.06, 05.36, 06.06, 06.36, 07.06, 07.36, 08.06, 08.36 Местное время. Вести-Урал. Утро (16+)
08.41 «Утро России» (12+)
09.00 Вести
09.30 Местное время
09.55 «О самом главном» (12+)
11.00 Вести
11.30 Местное время. Вести-Урал (16+)
12.00 «60 Минут» (12+)
14.00 Вести
14.30 Т/с «Тайны следствия» (16+)
16.30 Вести
17.00 «Малахов» (16+)
18.00 «60 Минут» (12+)
20.00 Вести

МАТЧ!

08.00 Вопреки всему (12+)
09.00, 11.00, 14.55, 17.30 Новости
09.05, 13.35, 17.35, 23.20, 02.00 Все на Матч! (12+)
11.05, 14.35 Специальный репортаж (12+)
11.25 Футбол. Чемпионат мира-2026 г. Катар-Швейцария. Трансляция из США (6+)
15.00 Есть тема! Прямой эфир(6+)
16.25 Футбол. Чемпионат Испании. Обзор (6+)
18.55 Футбол. Fonbet Кубок России. «Рязань»-«Спартак» (Тамбов)(6+)
21.00 Смешанные единоборства. UFC. Энтони Хернандез против Грегори Родригеса. Трансляция из США (16+)
23.50 Футбол. Чемпионат Испании. «Валенсия»-«Бетис»(6+)
02.55 Автоспорт. Дрифт. RDS OPEN. Трансляция из Белоруссии (6+)

ДОМАШНИЙ

06.30, 05.30 По делам несовершеннолетних (16+)
07.25, 04.40 Давай разведёмся! (16+)
08.25, 02.55 Тест на отцовство (16+)
10.40 Д/ф «Прости меня» (16+)
11.45 Д/ф «Беду отведу» (16+)
12.55, 01.30 Д/ф «Знахарка» (16+)
13.30, 02.00 Д/ф «Верну любимого» (16+)
14.05, 02.30 Д/ф «Голоса ушедших душ» (16+)
14.40 Х/ф «Перезвоню позже» (16+)
19.00 Х/ф «Талисман для золотой рыбки» (16+)
23.25 Д/ф «Понять. Простить» (16+)
00.30 Т/с «Порча» (16+)

НТВ

04.55, 08.25, 10.35 Т/с «Лесник. Своя земля» (16+)
06.30 Утро. Самое лучшее (16+)
08.00, 10.00, 13.00, 16.00, 19.00, 00.15 Сегодня
13.25 Чрезвычайное происшествие (16+)
14.00 Место встречи (16+)
16.45 За гранью (16+)
17.50 ДНК (16+)
20.00 Т/с «Невский. Охота на Архитектора» (16+)
00.30 Звезды (16+)
02.05 Т/с «Балабол» (16+)

СТС

05.00 М/ф «Гадкий утёнок и я» (16+)
05.05, 08.55 100 мест, где поесть (16+)
06.10 С лёгким утром! (16+)
07.30 Просто кухня. Лучшее (12+)
08.30 Клуб обаятельных животных (16+)
11.00 Х/ф «Особо опасна» (16+)
12.55 Х/ф «Элвин и бурундуки-2» (0+)
14.40 Т/с «Ландыши. Такая нежная Любовь» (16+)
19.00, 20.00, 20.30 Т/с «Гудовы» (16+)
21.00 Х/ф «Безбашенные» (16+)
23.05 Х/ф «Кодекс киллера» (18+)
01.05 Х/ф «Жанна Дюбарри» (16+)
02.55 Х/ф «Рецепт любви» (16+)

СОЮЗ

07.00, 09.00 «Правило» (0+)
07.30 «Кузбасский ковчег» (0+)
08.00, 15.30, 21.30 «Доброе слово» (0+)
08.15, 11.45 «Книги» (0+)
08.30, 16.30, 21.00 «Апостол» (0+)
08.40, 16.40, 21.10 «Евангелие» (0+)
08.50, 16.50, 21.20 «Календарь» (0+)
09.45 «Град Креста» (0+)
10.00, 18.30, 21.50 «Первосвятитель» (0+)
10.05, 10.30, 11.05 Фильм (0+)
11.30 «Вторая половина» (0+)
12.00 Божественная литургия (0+)
13.30 «Стихи над миром» (0+)
14.05, 16.05, 18.05, 20.05 «Новости» (0+)
14.30 «Лерический герой» (0+)
14.45 «Обзор прессы» (0+)
15.00, 17.00, 18.45 «Союз онлайн» (0+)
15.15 «Хранители памяти» (0+)
17.15 «Преображение» (0+)
17.30 «Благовест» (0+)
19.00 «Культура» (0+)
22.10 «Беседы с батюшкой» (0+)

ОТВ

05.00, 08.00, 12.00, 15.00, 20.00, 22.30, 02.00, 03.30 СОБЫТИЯ. (16+)
05.30, 12.30, 15.30, 20.30, 23.00, 02.30, 04.00 СОБЫТИЯ. Акцент. (16+)
06.00, 09.00 Свердловское УТРО. (12+)
07.55, 09.55, 11.55, 13.55, 15.55, 17.55, 19.55 Погода на ОТВ. (6+)
08.30, 16.00 Д/ц «Жизнь замечательных идей» РФ, 2019 г. - 2021 г. (12+)
10.00 Открытие Августовского педагогического совещания. Прямая трансляция. (12+)
11.30 Д/ц «Передвижники» РФ, 2016 г. (12+)
12.45 Патрульный участок. (16+)
13.00, 18.00, 21.00, 23.15 Ток-шоу «Все говорят об этом». (16+)
14.00, 17.00 Нейроновости. (16+)
14.10 Д/ф «Владимир Конкин. Искушение славой» (12+)
16.30 Д/ц «ДНК России. Константы» РФ, 2023 г. (12+)
17.10 Д/ф «Наталья Гундарева. Чужое тело» (16+)
18.50, 20.45 Новости региона. (12+)
19.00, 21.30, 00.30 Новости ТАУ 9 1/2. (16+)
20.55 Вести настольного тенниса. (12+)
00.00 Д/ц «ДНК России. Правительство. Как управлялась Россия» РФ, 2023 г. (12+)
01.30 Д/ц «Вместе по России. Калининградская область» РФ, 2023 г. (12+)

РОССИЯ К

06.30 Пешком… (16+)
07.00, 17.15, 00.55 Кино о кино (16+)
07.40 Звезда Лидии Смирновой (16+)
08.00, 18.05 Т/с «Святой Паисий. Из Фарасы на небеса» (16+)
09.20 Диалоги о животных (16+)
10.00, 12.30, 17.00, 19.30 Новости культуры
10.15, 01.40 Неизвестные маршруты России (16+)
11.00 Х/ф «Рыжий, честный, влюбленный» (0+)
12.15 Д/ф «Первые в мире» (16+)
12.45 По следам тайны (16+)
13.35 Х/ф «Сестры» (12+)
15.15 Д/ф «Неизвестная» (16+)
15.45, 02.20 Иностранное дело (16+)
16.30 Монолог -х частях. Нина Усатова (16+)
19.15 Оттепель. В добрый час (16+)
19.45 Острова (16+)
20.25 Спокойной ночи, малыши! (0+) (0+)
20.40 Х/ф «Восемнадцатый год» (12+)
22.20 Опера «Аида» в постановке Московского музыкального театра «Геликон-опера» (16+)

ТАТАРСТАН

07.10 Т/с «Подмена» (16+)
08.00 Творческий вечер Илгиза Закирова (12+)
09.00 «Новости» (16+)
09.15 «Соотечественники» (16+)
10.00 Концерт (12+)
10.30 «От сердца к сердцу». Анвар Бакиров (16+)
11.30 «Закон. Парламент. Общество» (16+)
12.00 «В душе мелодии тальянки» (12+)
12.30 Концерт (12+)
13.00 «Новости» (16+)
13.30 «Музыкальный майдан» (16+)
14.05 Т/с «Подмена» (16+)
15.05 Спектакль (16+)
17.00 «Новости» (16+)
17.20 «Литературное наследие» (6+)
18.00 «Семь дней+» (16+)
18.30 «Кто мы татары?» (12+)
19.00 Концерт (12+)
19.30 «Соотечественники» (16+)
20.00 «Новости» (16+)
20.20 Т/с «Подмена» (16+)
21.10 Концерт (12+)
22.00 «Народ мой» (16+)
22.30 «Точка опоры» (16+)
23.00 «Новости» (16+)

КАРУСЕЛЬ

07.00 Ранние пташки (6+)
09.00 С добрым утром, малыши! (0+)
09.35 М/ф «Беби Борн» (0+)
09.40 М/ф «Кошечки-собачки» (0+)
12.20 Парк Турум-Бурум (0+)
12.30 М/ф «Робокар Поли и его друзья» (0+)
12.45 М/ф «Смешарики» (0+)
14.45 М/ф «Джи-Джи Бонд. Супергонщик» (6+)
15.00 М/ф «Карбот» (6+)
15.30 М/ф «Барбоскины» (0+)
18.35 М/ф «ЛОЛ Сюрпрайз. Дорожное путешествие» (6+)
18.45 М/ф «Край Бебис. Волшебные слёзки» (0+)
18.50 М/ф «Лео и Тиг» (0+)
20.55 М/ф «Держи краба» (0+)
21.00 М/ф «Мастер Витя и Мотор» (0+)
23.00 Спокойной ночи, малыши! (0+)
23.15 М/ф «Сказочный патруль» (0+)
00.15 М/ф «Инфинити Надо» (6+)
00.45 М/ф «Фьюжн Макс. Новая эра» (6+)
01.00 М/ф «Метал Кард Бот» (6+)
01.30 М/ф «Приключения Пети и Волка» (12+)
03.00 М/ф «Фиксики. Новенькие» (0+)
05.00 М/ф «Смешарики. Пинкод» (6+)

ТНТ

07.00, 07.30, 08.00, 08.30, 09.00, 09.30, 10.00, 10.30, 11.00, 11.30, 12.00, 12.30, 13.00, 13.30, 14.00, 14.30, 15.00, 15.30, 16.00, 16.30, 17.00, 17.30, 18.00, 18.30, 05.50, 06.20, 06.40 Т/с «СашаТаня» (16+)
19.00, 19.30, 20.00, 20.30 Т/с «Праздники» (16+)
21.00, 21.30, 22.00, 22.30 Т/с «Хутор» (16+)
23.00 Х/ф «Тренер» (16+)
01.00 Х/ф «Битва пап» (12+)
02.55, 03.40, 04.25 Однажды в России (16+)
05.00 Утро ТНТ- 2026 г. (16+)

ЗВЕЗДА

05.15 Х/ф «Правда лейтенанта Климова» (12+)
06.55, 09.15 Х/ф «Парашютисты» (12+)
09.00, 13.00, 17.00, 19.00 Новости дня (16+)
09.30, 13.25 Т/с «Старое ружье» (16+)
14.20, 15.05, 17.15 Т/с «Орден» (16+)
15.00 Военные новости (16+)
19.40 Улика из прошлого (16+)
22.05 Х/ф «Возвращение «Святого Луки» (12+)
00.10 Т/с «Адъютант его превосходительства» (12+)
02.55 Х/ф «Яды, или Всемирная история отравлений» (16+)

ТВЦ

06.00, 07.40 Настроение (12+)
07.30, 17.44 Выборы- 2026 г. (12+)
08.20 Доктор И… (16+)
08.40 Х/ф «Сельский детектив» (12+)
10.35, 04.35 Д/ф «Владимир Меньшов. Поздняя слава» (16+)
11.30, 14.30, 17.50, 22.00, 00.00 События
11.50, 02.55 Х/ф «Я иду тебя искать» (16+)
13.45 Мой герой (12+)
14.50 Город новостей (16+)
15.00 Х/ф «Чистосердечное признание-3» (12+)
16.50 Актёрские драмы (16+)
18.10, 20.05 Х/ф «Некрасивая подружка» (12+)
22.35 10 самых… (16+)
23.05 Д/ф «Изнанка идеального брака» (16+)
00.30 Петровка, 38 (16+)
00.45 Д/ф «90-е» (16+)
01.30 Прощание (16+)
02.15 Д/ф «Тайная комната» (16+)

РЕН ТВ

05.00, 18.00, 01.20, 04.30 «Самые шокирующие гипотезы» (16+)
06.00 «С бодрым утром!» (16+)
08.30, 12.30, 16.30, 19.30, 23.00 «Новости» (16+)
09.00 «Военная тайна» (16+)
10.00 «Совбез» (16+)
11.00 «Как устроен мир» (16+)
12.00, 16.00, 19.00 «112» (16+)
13.00 «Загадки человечества» (16+)
14.00 «Невероятно интересные истории» (16+)
15.00 «Легенды и мифы» (16+)
17.00, 02.15 «Тайны Чапман» (16+)
20.00 «100 вопросов обо всем» (16+)
20.35 Х/ф «Риддик» (16+)
23.25 Т/с «Рэмбо» (16+)

5-КАНАЛ Петербург

05.00, 09.00, 13.00, 17.00 «Известия» (16+)
05.25 Х/ф «Гений» (16+)
07.40, 09.30 Т/с «Бандитский петербург-2» (16+)
08.25 «Страна Советов» (16+)
13.30, 22.20 Т/с «Великолепная пятерка-8» (16+)
14.20, 23.05 Т/с «Великолепная пятерка-3» (16+)
17.30, 00.30 Т/с «След» (16+)
00.00 Известия. Итоговый выпуск (16+)

ТВ3

06.00, 05.45 Мультфильм (0+)
08.30 М/ф «Леди Баг и Супер-Кот» (6+)
09.00, 09.30, 16.00, 16.30, 17.00, 17.30 Т/с «Слепая» (16+)
10.00, 10.30, 15.30 Т/с «Порча» (16+)
11.00, 11.30, 12.00, 12.45, 13.15, 13.45, 14.15, 15.00 Т/с «Гадалка» (16+)
18.00, 19.00 Т/с «Кордон» (16+)
20.00, 21.00, 22.15, 23.15 Т/с «Скорая помощь» (16+)
00.15 Х/ф «Перерожденные» (18+)
01.45 Мистические истории (18+)
02.30, 03.30, 04.15, 05.00 Мистические истории (16+)

Вниманию читателей! Руководство телеканалов оставляет за собой право вносить изменения в программы

Новость

Фонд «Защитники Отечества» предупреждает

В связи с участившимися случаями мошенничества и распространения недостоверной информации со стороны сторонних организаций и частных лиц в отношении участников СВО и членов их семей, Государственный фонд «Защитники Отечества» в очередной раз информирует:

- Не предоставляйте личные данные кому-либо ни под каким предлогом.
- Волонтёрские и иные организации не имеют доступа к базам данных военнослужащих и иным категориям граждан, исполняющим воинский долг.
- Отбор ДНК осуществляется в Полевском филиале ГФ «Защитники Отечества» на постоянной основе – БЕСПЛАТНО, с занесением в единую государственную базу данных.
- Оказание консультаций и юридической помощи, поддержки по любым вопросам членам семей погибших военнослужащих и пропавших без вести.
- Оказание психологической помощи профессиональными психологами. Оказание данного вида помощи разрешено только лицам, имеющим профессиональное образование и непосредственный опыт работы в этой сфере, ведь обращение к третьим лицам может иметь не только негативные последствия, усугубляющие полученную травму, но и другие негативные риски.
- Ваши персональные данные находятся под государственной защитой согласно законодательству РФ.

Ветераны СВО в нашем фонде получают полную поддержку и консультацию по всем видам положенных выплат, социальной поддержки, медицинского обслуживания, сопровождения по каждому возникающему вопросу, так как взаимодействие на уровне законодательства установлено со всеми структурными подразделениями муниципального округа, области, страны.

Также фонд предоставляет:

информацию о проводимых мероприятиях от муниципального до общероссийского уровня;

- адаптацию жилого помещения под нужды ветеранов СВО, получивших инвалидность 1 и 2 группы;
- помощь в обучении и переподготовке ветеранов СВО;
- проведение спортивных и досуговых мероприятий для ветеранов СВО и членов их семей.

Обращение в сторонние организации и к лицам вне компетенции не гарантирует получения помощи, а лишь затягивает процесс её получения, приводит к вашей дезинформации, потере времени и расстройству морально-психологического состояния!

Никакие телеграм-каналы, телеграм-боты, частные организации, фонды – никто не имеет доступа к базам РФ! Такая возможность есть только у Министерства обороны, Фонда «Защитники Отечества» и Следственного комитета!

Никакие посредники между вами и государственными организациями НЕДОПУСТИМЫ. Это незаконно. Ни один государственный орган не сотрудничает со сторонними организациями и, тем более, с частными лицами.

Социальные координаторы Полевского филиала ГФ «Защитники Отечества»:

Кирякова Марина Сергеевна
+7 (950) 632-47-51
Ешакин Денис Сергеевич
+7 (922) 027-72-93
(обращаться по будням с 9.00 до18.00)

ПЕРВЫЙ

05.00 Доброе утро (0+)
09.00, 11.00, 14.00, 17.00, 03.00 Новости
09.05 Модный приговор (0+)
09.55 Жить здорово! (16+)
10.40, 11.25, 13.45, 14.15, 16.45, 17.15, 22.45 Время покажет (16+)
11.40, 18.45 Большая игра (16+)
15.00 Давай поженимся! (16+)
15.50 Мужское/Женское (16+)
19.50 Пусть говорят (16+)
21.00 Время
21.45 Т/с «Петербургский роман» (12+)
00.00, 03.05 Подкаст.Лаб (16+)

РОССИЯ 1

05.00 «Утро России» (12+)
05.06, 05.36, 06.06, 06.36, 07.06, 07.36, 08.06, 08.36 Местное время. Вести-Урал. Утро (16+)
08.41 «Утро России» (12+)
09.00 Вести
09.30 Местное время
09.55 «О самом главном» (12+)
11.00 Вести
11.30 Местное время. Вести-Урал (16+)
12.00 «60 Минут» (12+)
14.00 Вести
14.30 Т/с «Тайны следствия» (16+)
16.30 Вести
17.00 «Малахов» (16+)
18.00 «60 Минут» (12+)
20.00 Вести
21.10 Местное время. Вести-Урал (16+)

МАТЧ!

08.00 Вопреки всему (12+)
09.00, 11.00, 13.55, 17.30 Новости
09.05, 17.35, 23.00, 02.00 Все на Матч! (12+)
11.05, 13.35 Специальный репортаж (12+)
11.25 Футбол. Чемпионат мира-2026 г. Бразилия-Марокко. Трансляция из США (6+)
14.00 Профессиональный бокс. Никита Цзю против Бена Махоуни (6+)
18.55 Смешанные единоборства. UFC. Том Аспинэлл против Сирила ГанаЭ (16+)
20.40 Футбол. Fonbet Кубок России. «Волгарь» (Астрахань)-«Спартак-Нальчик» (6+)
23.50 Футбол. Чемпионат Испании. «Реал» (Мадрид)-«Реал Сосьедад» (6+)
02.55 Футбол. Чемпионат Италии. Обзор (6+)

ДОМАШНИЙ

06.30, 05.30 По делам несовершеннолетних (16+)
07.25, 04.40 Давай разведёмся! (16+)
08.25, 02.55 Тест на отцовство (16+)
10.40 Д/ф «Прости меня» (16+)
11.45 Д/ф «Беду отведу» (16+)
12.55, 01.30 Д/ф «Знахарка» (16+)
13.30, 02.00 Д/ф «Верну любимого» (16+)
14.05, 02.30 Д/ф «Голоса ушедших душ» (16+)
14.40 Х/ф «Если сердце дрогнет» (16+)
19.00 Х/ф «Моя чужая семья» (16+)
23.25 Д/ф «Понять. Простить» (16+)
00.30 Т/с «Порча» (16+)

НТВ

04.55, 08.25, 10.35 Т/с «Лесник. Своя земля» (16+)
06.30 Утро. Самое лучшее (16+)
08.00, 10.00, 13.00, 16.00, 19.00, 00.15 Сегодня
13.25 Чрезвычайное происшествие (16+)
14.00 Место встречи (16+)
16.45 За гранью (16+)
17.50 ДНК (16+)
20.00 Т/с «Невский. Охота на Архитектора» (16+)
22.10 Т/с «Невский. Расплата за справедливость» (16+)
00.30 Звезды (16+)

СТС

05.00, 08.55, 04.50 100 мест, где поесть (16+)
06.10 С лёгким утром! (16+)
07.30 Просто кухня. Лучшее (12+)
08.30 Клуб обаятельных животных (16+)
10.55 Х/ф «Оторва» (16+)
12.50 Х/ф «Элвин и бурундуки-3» (12+)
14.25 Т/с «Ландыши. Такая нежная Любовь» (16+)
17.55, 20.00, 20.30 Т/с «Гудовы» (16+)
21.00 Х/ф «Тачка 19» (16+)
22.40 Х/ф «Агент на уикенд» (16+)
00.40 Х/ф «В тумане» (18+)
02.20 Х/ф «Детские игры» (18+)
03.40 М/ф «Три разбойника и Лев» (6+)

СОЮЗ

07.00, 09.00 «Правило» (0+)
07.30 «Родное слово» (0+)
08.00, 15.30, 21.30 «Доброе слово» (0+)
08.15, 11.45 «Книги» (0+)
08.30, 16.30, 21.00 «Апостол» (0+)
08.40, 16.40, 21.10 «Евангелие» (0+)
08.50, 16.50, 21.20 «Календарь» (0+)
09.45 «По святым местам» (0+)
10.00, 21.50 «Первоапостол» (0+)
10.05 «Митрополия» (0+)
10.30 «Литературный квартал» (0+)
11.05 «Свет миру» (0+)
11.30 «Стихи над миром» (0+)
12.00 Божественная литургия (0+)
13.30 «Град Креста» (0+)
14.05, 16.05, 20.05 «Новости» (0+)
14.30 Фильм (0+)
15.00 «Союз онлайн» (0+)
15.15 «Свет невечерний» (0+)
17.00 Всенощное бдение (0+)
22.10 «Беседы с батюшкой» (0+)

ОТВ

05.00, 08.00, 12.00, 15.00, 20.00, 22.30, 02.00, 03.30 СОБЫТИЯ. (16+)
05.30, 12.30, 15.30, 18.30, 20.30, 23.00, 02.30, 04.00 СОБЫТИЯ. Акцент. (16+)
06.00, 09.00, 10.00 Свердловское УТРО. (12+)
07.55, 09.55, 11.55, 13.55, 15.55, 17.55, 19.55 Погода на ОТВ. (6+)
08.30, 16.00 Д/ц «Жизнь замечательных идей» РФ, 2019 г. - 2021 г. (12+)
11.00 Ток-шоу «Все говорят об этом». Повтор. (16+)
12.45 Патрульный участок. (16+)
13.00 Д/ц «ДНК России. Константы» РФ, 2023 г. (12+)
13.30, 18.00, 20.45, 23.15 Ток-шоу «Все говорят об этом». (16+)
14.00, 17.00 Нейроновости. (16+)
14.10 Д/ф «Смерть на сцене» (12+)
16.30 Д/ц «ДНК России. Правительство. Как управлялась Россия» РФ, 2023 г. (12+)
17.10 Д/ф «Леонид Гайдай. Человек, который не смеялся» (12+)
18.50 Новости региона. (12+)
19.00, 21.30, 00.30 Новости ТАУ 9 1/2. (16+)
00.00 Д/ц «ДНК России. Русский космизм» РФ, 2023 г. (12+)
01.30 Д/ц «Вместе по России. Калужская область» РФ, 2023 г. (12+)

РОССИЯ К

06.30 Пешком… (16+)
07.00, 17.15, 00.30 Кино о кино (16+)
07.40 Звезда Зои Фёдоровой (16+)
08.00, 18.05 Т/с «Святой Паисий. Из Фарасы на небеса» (16+)
09.20 Диалоги о животных (16+)
10.00, 12.30, 17.00, 19.30 Новости культуры
10.15, 01.15 Неизвестные маршруты России (16+)
11.00 Х/ф «Приключения Тома Сойера и Гекльберри Финна» (0+)
12.15 Д/ф «Первые в мире» (16+)
12.45 По следам тайны (16+)
13.35 Х/ф «Восемнадцатый год» (12+)
15.15 Д/ф «Неизвестная» (16+)
15.45, 01.55 Иностранное дело (16+)
16.30 Монолог в 4-х частях. Нина Усатова (16+)
19.15 Оттепель. В добрый час (16+)
19.45 Острова (16+)
20.25 Спокойной ночи, малыши! (0+)
20.40 Х/ф «Хмурое утро» (12+)
22.20 Спектакль «Принц и нищий» (16+)
02.40 Кристальные истории (16+)

ТАТАРСТАН

07.10 Т/с «Подмена» (16+)
08.00 Творческий вечер Илгиза Закирова (12+)
09.00 «Новости» (16+)
09.15 «Соотечественники» (16+)
10.00 Концерт (12+)
10.30 «От сердца к сердцу». Анвар Бакиров (16+)
11.30 «Закон. Парламент. Общество» (16+)
12.00 «В душе мелодии тальянки» (12+)
12.30 Концерт (12+)
13.00 «Новости» (16+)
13.30 «Музыкальный майдан» (16+)
14.05 Т/с «Подмена» (16+)
15.05 Спектакль (16+)
17.00 «Новости» (16+)
17.20 «Литературное наследие» (6+)
18.00 «Семь дней+» (16+)
18.30 «Кто мы татары?» (12+)
19.00 Концерт (12+)
19.30 «Соотечественники» (16+)
20.00 «Новости» (16+)
20.20 Т/с «Подмена» (16+)
21.10 Концерт (12+)
22.00 «Народ мой» (16+)
22.30 «Точка опоры» (16+)
23.00 «Новости» (16+)

КАРУСЕЛЬ

07.00 Ранние пташки (6+)
09.00 С добрым утром, малыши! (0+)
09.30 Чик-зарядка (0+)
09.35 М/ф «Кошечки-собачки» (0+)
12.20 Парк Турум-Бурум (0+)
12.30 М/ф «Робокар Поли и его друзья» (0+)
12.45 М/ф «Смешарики» (0+)
14.45 М/ф «Джи-Джи Бонд. Супергонщик» (6+)
15.00 М/ф «Карбот» (6+)
15.30 М/ф «Барбоскины» (0+)
18.35 М/ф «ЛОЛ Сюрпрайз. Дорожное путешествие» (6+)
18.45 М/ф «Край Бебис. Волшебные слёзки» (0+)
18.50 М/ф «Лео и Тиг» (0+)
20.55 М/ф «Держи краба» (0+)
21.05 М/ф «Ум и Хрум» (0+)
23.00 Спокойной ночи, малыши! (0+)
23.15 М/ф «Сказочный патруль» (0+)
00.15 М/ф «Инфинити Надо» (6+)
00.45 М/ф «Фьюжн Макс. Новая эра» (6+)
01.00 М/ф «Метал Кард Бот» (6+)
01.30 М/ф «Приключения Пети и Волка» (12+)
03.00 М/ф «Фиксики. Дай пять!» (0+)
05.00 М/ф «Смешарики. Пинкод» (6+)

ТНТ

07.00, 07.30, 08.30, 09.00, 09.30, 10.00, 10.30, 11.00, 11.30, 12.00, 12.30, 13.00, 13.30, 14.00, 14.30, 15.00, 15.30, 16.00, 16.30, 17.00, 17.30, 18.00, 18.30, 05.50, 06.20, 06.40 Т/с «СашаТаня» (16+)
08.00 Кто куда (16+)
19.00, 19.30, 20.00, 20.30 Т/с «Праздники» (16+)
21.00, 21.30, 22.00, 22.30 Т/с «Хутор» (16+)
23.00 Х/ф «Стражи гробниц» (16+)
00.45 Х/ф «Колония Земля» (12+)
02.10, 02.55, 03.40, 04.25 Однажды в России (16+)
05.00 Утро ТНТ- 2026 г. (16+)

ЗВЕЗДА

04.50 «Доброе утро» (12+)
06.20 Х/ф «Возвращение «Святого Луки» (12+)
08.45, 09.15, 13.25 Т/с «Подлежит уничтожению» (16+)
09.00, 13.00, 17.00, 19.00 Новости дня (16+)
14.05, 15.05, 17.15 Т/с «На безымянной высоте» (16+)
15.00 Военные новости (16+)
19.40 Д/ф «Секретные материалы» (16+)
22.05 Х/ф «Черный принц» (12+)
00.10 Т/с «Адъютант его превосходительства» (12+)
02.50 Х/ф «Парашютисты» (12+)

ТВЦ

06.00, 07.40 Настроение (12+)
07.30, 17.44 Выборы- 2026 г. (12+)
08.20 Доктор И… (16+)
08.40 Х/ф «Сельский детектив» (12+)
10.35, 04.35 Д/ф «Александр Абдулов. Жизнь без оглядки» (16+)
11.30, 14.30, 17.50, 22.00, 00.00 События
11.55, 03.00 Х/ф «Я иду тебя искать» (16+)
13.45 Мой герой (12+)
14.50 Город новостей (16+)
15.00 Х/ф «Чистосердечное призвание-4» (16+)
16.55 Актёрские драмы (16+)
18.10, 20.05 Х/ф «Некрасивая подружка» (12+)
22.35 10 самых… (16+)
23.05 Прощание (16+)
00.30 Петровка, 38 (16+)
00.45 Д/ф «Русские тайны» (16+)
01.30 Д/ф «СС. Парад мертвецов» (16+)
02.10 Знак качества (16+)
05.15 Д/ф «Назад в СССР» (16+)

РЕН ТВ

05.00, 18.00, 01.20, 04.30 «Самые шокирующие гипотезы» (16+)
06.00 «С бодрым утром!» (16+)
08.30, 12.30, 16.30, 19.30, 23.00 «Новости» (16+)
09.00 «Документальный спецпроект» (16+)
10.00 «Засекреченные списки» (16+)
11.00 «Как устроен мир» (16+)
12.00, 16.00, 19.00 «112» (16+)
13.00 «Загадки человечества» (16+)
14.00 «Невероятно интересные истории» (16+)
15.00 «Момент в истории» (16+)
17.00, 02.15 «Тайны Чапман» (16+)
20.00 «Дикий, дикий мир» (16+)
21.00 Х/ф «Авангард: арктические волки» (16+)
23.25 Т/с «Рэмбо» (16+)

5-КАНАЛ Петербург

05.00, 09.00, 13.00, 17.00 «Известия» (16+)
05.50, 09.30 Т/с «Бандитский петербург-2» (16+)
08.25 «Стройнадзор» (16+)
13.30, 22.20 Т/с «Великолепная пятерка-8» (16+)
14.20, 23.05 Т/с «Великолепная пятерка-3» (16+)
17.30, 00.30 Т/с «След» (16+)
00.00 Известия. Итоговый выпуск (16+)

ТВ3

06.00 Мультфильм (0+)
08.30 М/ф «Леди Баг и Супер-Кот» (6+)
09.00, 09.30, 16.00, 16.30, 17.00, 17.30 Т/с «Слепая» (16+)
10.00, 10.30, 15.30 Т/с «Порча» (16+)
11.00, 11.30, 12.00, 12.45, 13.15, 13.45, 14.15, 15.00 Т/с «Гадалка» (16+)
18.00, 19.00 Т/с «Кордон» (16+)
20.00, 21.15, 22.15, 23.30 Т/с «Скорая помощь» (16+)
00.30 Х/ф «Спуск» (18+)
02.15, 03.00, 03.45, 04.30, 05.15 Мистические истории (16+)

Вниманию читателей! Руководство телеканалов оставляет за собой право вносить изменения в программы



Сорок дней назад перестало биться сердце дорогого нам человека, учителя и друга, Зои Николаевны Максимовой.

Зоя Николаевна была удивительно скромным, доброжелательным, трудолюбивым, интеллигентным человеком, интересным собеседником, неравнодушным учителем. Просто и доступно она могла рассказать о самом сложном. Её уроки всегда были интересны.

Зоя Николаевна многие годы руководила клубом интернациональной дружбы, участвовала в работе школьного краеведческого музея. И нельзя было представить себе ни одно спортивное мероприятие без её участия, особенно лыжные соревнования, турслёты и походы.

Зоя Николаевна любила природу, и лес щедро одаривал её своими дарами.

Прошло почти шесть десятилетий, как мы покинули стены родной школы, но Зоя Николаевна осталась в нашей памяти не просто как учитель, но и как друг, с которым мы делились своими радостями, шли за советом, поддержкой или… просто в гости.

Педагогический труд Зои Николаевны высоко оценён, но самая главная награда – она всегда была любима своими учениками и уважаема их родителями.

Сколько славных минут подарила нам Зоя Николаевна! Низкий поклон!

Светлая память Вам, Зоя Николаевна. Вы навсегда останетесь в наших сердцах.

Выпуск школы посёлка Зюзельский 1968 года

Мы все учениками были.
С учителями мы росли.
И каждый выбрать мог себе
Средь педагогов – по душе!
И образ нёс через года,
Не забывая никогда.
С годами старше становясь,
Мы чувствуем всё глубже связь.
Понять не сразу нам дано:
Что в нас посеяли – взошло,
И только Вам благодаря,
Живём на свете мы не зря!

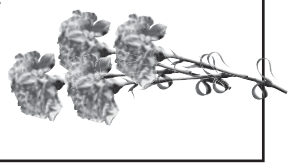



Телефон рекламной службы газеты «Диалог»: 8 (922) 197-90-65

ПЕРВЫЙ

05.00 Доброе утро (0+)
09.00, 11.00, 14.00, 17.00, 03.00 Новости
09.05 Модный приговор (0+)
09.55 Жить здорово! (16+)
10.40, 11.25, 13.45, 14.15, 16.45, 17.15, 22.45 Время покажет (16+)
11.40, 18.45 Большая игра (16+)
15.00 Давай поженимся! (16+)
15.50 Мужское/Женское (16+)
19.50 Пусть говорят (16+)
21.00 Время
21.45 Т/с «Петербургский роман» (12+)
00.00, 03.05 Подкаст.Лаб (16+)

РОССИЯ 1

05.00 «Утро России» (12+)
05.06, 05.36, 06.06, 06.36, 07.06, 07.36, 08.06, 08.36 Местное время. Вести-Урал. Утро (16+)
08.41 «Утро России» (12+)
09.00 Вести
09.30 Местное время
09.55 «О самом главном» (12+)
11.00 Вести
11.30 Местное время. Вести-Урал (16+)
12.00 «60 Минут» (12+)
14.00 Вести
14.30 Т/с «Тайны следствия» (16+)
16.30 Вести
17.00 «Малахов» (16+)
18.00 «60 Минут» (12+)
20.00 Вести

МАТЧ!

08.00 Лучшие из лучших (12+)
09.00, 11.00, 14.45, 17.55 Новости
09.05, 18.00, 23.15, 01.20 Все на Матч! (12+)
11.05 Специальный репортаж (12+)
11.25 Формула-1. Гаснут огни (12+)
11.55, 21.00 Чемпионат Европы по водным видам спорта. Плавание (6+)
14.50 Есть тема! Прямой эфир (12+)
16.10 II Всероссийская спартакиада. Фехтование. Шпага. Мужчины (6+)
17.25 Автоспорт. Российская серия кольцевых гонок. Игора Драйв (6+)
18.45 Футбол. Fonbet Кубок России. «Спартак-Нальчик»-«Алания» (Владикавказ) (6+)
23.45 Бильярд. BetBoom Лига чемпионов. Прямая трансляция из Москвы (6+)
02.35 Смешанные единоборства. UFC. Ислам Махачев против Ренато Мойкано. Трансляция из США (16+)
03.40 II Всероссийская спартакиада. Тяжёлая атлетика. Трансляция из Верхней Пышмы (12+)

ДОМАШНИЙ

06.30, 05.25 По делам несовершеннолетних (16+)
07.25, 04.35 Давай разведёмся! (16+)
08.25, 02.55 Тест на отцовство (16+)
10.40 Д/ф «Прости меня» (16+)
11.45 Д/ф «Беду отведу» (16+)
12.55, 01.30 Д/ф «Знахарка» (16+)
13.30, 02.00 Д/ф «Верну любимого» (16+)
14.05, 02.30 Д/ф «Голоса ушедших душ» (16+)
14.40 Х/ф «За каменной стеной» (16+)
19.00 Х/ф «Ведь мы семья» (16+)
23.30 Д/ф «Понять. Простить» (16+)

НТВ

04.55, 08.25, 10.35 Т/с «Лесник. Своя земля» (16+)
06.30 Утро. Самое лучшее (16+)
08.00, 10.00, 13.00, 16.00, 19.00, 00.15 Сегодня
13.25 Чрезвычайное происшествие (16+)
14.00 Место встречи (16+)
16.45 За гранью (16+)
17.50 ДНК (16+)
20.00 Т/с «Невский. Расплата за справедливость» (16+)
00.30 Звезды (16+)

СТС

05.00, 08.55, 04.40 100 мест, где поесть (16+)
06.10 С лёгким утром! (16+)
07.30 Просто кухня. Лучшее (12+)
08.30 Клуб обаятельных животных (16+)
10.50 Х/ф «Моя супербывшая» (16+)
12.35 Х/ф «Элвин и бурундуки. Грандиозное бурундуключение» (12+)
14.25, 17.00 Т/с «Ландыши. Такая нежная Любовь» (16+)
17.55, 20.00, 20.30 Т/с «Гудовы» (16+)
21.00 Х/ф «Пятый элемент» (16+)

СОЮЗ

07.00 «Правило» (0+)
07.25 «Свет невечерний» (0+)
07.40 «Благовест» (0+)
08.00, 15.30, 21.30 «Доброе слово» (0+)
08.15, 13.35 «Книги» (0+)
08.30, 16.30, 21.00 «Апостол» (0+)
08.40, 16.40, 21.10 «Евангелие» (0+)
08.50, 16.50, 21.20 «Календарь» (0+)
09.00 Божественная литургия (0+)
12.15 «Письма из провинции» (0+)
12.30, 18.30, 21.50 «Первосвятитель» (0+)
12.35, 17.30 «Вопросы веры» (0+)
13.00, 19.40 Фильм (0+)
14.05, 16.05, 18.05, 20.05 «Новости» (0+)
14.30 «Православный взгляд» (0+)
15.00, 17.00, 18.45 «Союз онлайн» (0+)
15.15 «Крылатые библейские выражения» (0+)
15.20 «Сказки Добролесья» (0+)
17.15 «По святым местам» (0+)
19.00 Лекция (0+)
22.10 «Беседы с батюшкой» (0+)

ОТВ

05.00, 08.00, 12.00, 15.00, 20.00, 22.30, 02.00, 03.30 СОБЫТИЯ. (16+)
05.30, 12.30, 15.30, 20.30, 23.00, 02.30, 04.00 СОБЫТИЯ. Акцент. (16+)
06.00, 09.00, 10.00 Свердловское УТРО. (12+)
07.55, 09.55, 11.55, 13.55, 15.55, 17.55, 19.55 Погода на ОТВ. (6+)
08.30, 16.00 Д/ц «Жизнь замечательных идей» РФ, 2019 г. - 2021 г. (12+)
11.00 Д/ц «ДНК России. Правительство. Как управлялась Россия» РФ, 2023 г. (12+)
11.30 Д/ц «Передвижники» РФ, 2016 г. (12+)
12.45 Патрульный участок. (16+)
13.00, 21.00, 23.15 Ток-шоу «Все говорят об этом». (16+)
14.00, 17.00 Нейроновости. (16+)
14.10 Д/ф «Последний проигрыш Александра Абдулова» (16+)
16.30 Д/ц «ДНК России. Русский космизм» РФ, 2023 г. (12+)
17.10 Д/ф «Трудные дети звёздных родителей» (12+)
18.00 Открытый диалог на ОТВ. Прямая трансляция. (12+)
20.45 Новости региона. (12+)
21.30, 00.30 Новости ТАУ 9 1/2. (16+)
00.00 Д/ц «ДНК России. Патриотизм: свобода и ответственность» РФ, 2023 г. (12+)
01.30 Д/ц «Вместе по России. Челябинская область» РФ, 2023 г. (12+)

РОССИЯ К

06.30 Пешком… (16+)
07.00, 17.15, 00.40 Кино о кино (16+)
07.40 Звезда Марины Ладыниной (16+)
08.00, 17.55 Т/с «Святой Паисий. Из Фарасы на небеса» (16+)
09.20 Диалоги о животных (16+)
10.00, 12.30, 17.00, 19.30 Новости культуры
10.15, 01.25 Неизвестные маршруты России (16+)
11.00 Х/ф «Приключения Тома Сойера и Гекльберри Финна» (0+)
12.10 Д/ф «Первые в мире» (16+)
12.45 По следам тайны (16+)
13.35 Х/ф «Хмурое утро» (12+)
15.15 Д/ф «Неизвестная» (16+)
15.45, 02.05 Иностранное дело (16+)
16.30 Монолог в 4-х частях. Нина Усатова (16+)
19.15 Оттепель. В добрый час (16+)
19.45 Острова (16+)
20.25 Спокойной ночи, малыши! (0+)
20.40 Х/ф «Большая семья» (0+)
22.20 Танцевальный спектакль Ольги Лабовкиной «Всё, что после» (16+)
23.50 Д/ф «Кино нашего детства» (16+)

ТАТАРСТАН

08.00 Концерт (6+)
09.00 «Новости» (16+)
09.15 «Соотечественники» (16+)
10.00 Концерт (12+)
10.30 «Время поговорить» (16+)
11.30 «Родная земля» (12+)
12.00 «Народ мой» (16+)
12.30 Концерт (12+)
13.00 «Новости» (16+)
13.30 «Музыкальный майдан» (16+)
14.05 Т/с «Подмена» (16+)
15.05 «От сердца к сердцу». Рафаэль Сахабиев (16+)
17.00 «Новости» (16+)
17.20 «Литературное наследие» (6+)
18.00 «Семь дней+» (16+)
18.30 «Кто мы татары?» (12+)
19.00 Концерт (12+)
20.00 «Новости» (16+)
20.20 Т/с «Подмена» (16+)
21.10 Концерт (12+)
22.00 «Семейный очаг» (16+)
22.30 «Точка опоры» (16+)
23.00 «Новости» (16+)
23.25 «От сердца к сердцу». Рафаэль Сахабиев (16+)

КАРУСЕЛЬ

07.00 Ранние пташки (6+)
09.00 С добрым утром, малыши! (0+)
09.30 Чик-зарядка (0+)
09.35 М/ф «Кошечки-собачки» (0+)
12.20 Парк Турум-Бурум (0+)
12.30 М/ф «Робокар Поли и его друзья» (0+)
12.45 М/ф «Смешарики» (0+)
14.45 М/ф «Джи-Джи Бонд. Супергонщик» (6+)
15.00 М/ф «Карбот» (6+)
15.30 М/ф «Барбоскины» (0+)
18.35 М/ф «ЛОЛ Сюрпрайз» (6+)
18.45 М/ф «Край Бебис» (0+)
18.50 М/ф «Лео и Тиг» (0+)
20.55 М/ф «Держи краба» (0+)
21.05 М/ф «Ум и Хрум» (0+)
23.00 Спокойной ночи, малыши! (0+)
23.15 М/ф «Сказочный патруль» (0+)
00.15 М/ф «Инфинити Надо» (6+)
00.45 М/ф «Фьюжн Макс. Новая эра» (6+)
01.00 М/ф «Метал Кард Бот» (6+)
01.30 М/ф «Приключения Пети и Волка» (12+)
03.00 М/ф «Фиксики. Дай пять!» (0+)
05.00 М/ф «Смешарики. Пинкод» (6+)

ТНТ

07.00, 07.30, 08.00, 08.30, 09.00, 09.30, 10.00, 10.30, 11.00, 11.30, 12.00, 12.30, 13.00, 13.30, 14.00, 14.30, 15.00, 15.30, 16.00, 16.30, 17.00, 17.30, 18.00, 18.30, 05.50, 06.20, 06.40 Т/с «СашаТаня» (16+)
19.00, 19.30, 20.00, 20.30 Т/с «Праздники» (16+)
21.00, 21.30, 22.00, 22.30, 23.00 Т/с «Хутор» (16+)
23.30 Х/ф «Три мушкетера. Д'Артаньян» (16+)
01.50 Х/ф «Три мушкетера. Миледи» (16+)
03.30, 04.20 Однажды в России (16+)
05.00 Утро ТНТ- 2026 г. (16+)

ЗВЕЗДА

04.50 Х/ф «Светлый путь» (12+)
06.35 Х/ф «Черный принц» (12+)
09.00, 13.00, 17.00, 19.00 Новости дня (16+)
09.15, 13.25 Т/с «Орден» (16+)
13.55, 15.05, 17.15 Т/с «Подлежит уничтожению» (16+)
15.00 Военные новости (16+)
19.40 Код доступа (12+)
22.05 Х/ф «Версия полковника Зорина» (12+)
00.05 Т/с «Адъютант его превосходительства» (12+)
01.30 Х/ф «Пассажир с «Экватора» (12+)
02.50 Д/ф «Ополченцы. Мелодия памяти» (12+)
03.30 Х/ф «Садко» (6+)

ТВЦ

06.00, 07.40 Настроение (12+)
07.30, 17.44 Выборы- 2026 г. (12+)
08.15 Доктор И… (16+)
08.35 Х/ф «Сельский детектив» (12+)
10.35 Д/ф «Фаина Раневская. Разгуляться негде…» (16+)
11.30, 14.30, 17.50, 22.00, 00.00 События
11.50, 03.00 Х/ф «Я иду тебя искать» (16+)
13.45, 04.40 Мой герой (12+)
14.50 Город новостей (16+)
15.00 Х/ф «Чистосердечное призвание-4» (16+)
16.50 Актёрские драмы (16+)
18.10 Х/ф «Некрасивая подружка» (12+)
20.05 Х/ф «Некрасивая подружка» (16+)
22.35 10 самых… (16+)
23.05 Д/ф «Легенды эстрады» (16+)
00.30 Петровка, 38 (16+)
00.45 Д/ф «Следствие ведет КГБ» (16+)
01.30 Д/ф «Настоящий детектив» (16+)
02.10 Д/ф «Неизвестный Сталин» (16+)
05.15 Д/ф «Назад в СССР» (16+)

РЕН ТВ

05.00, 18.00, 01.20, 04.30 «Самые шокирующие гипотезы» (16+)
06.00 «С бодрым утром!» (16+)
08.30, 12.30, 16.30, 19.30, 23.00 «Новости» (16+)
09.00 «Документальный спецпроект» (16+)
10.00 «Засекреченные списки» (16+)
11.00 «Как устроен мир» (16+)
12.00, 16.00, 19.00 «112» (16+)
13.00 «Невероятно интересные истории» (16+)
17.00, 02.15 «Тайны Чапман» (16+)
20.00 «100 вопросов обо всем» (16+)
20.30 Х/ф «Бандит» (16+)
23.25 Т/с «Рэмбо» (16+)

5-КАНАЛ Петербург

05.00, 09.00, 13.00, 17.00 «Известия» (16+)
05.45, 09.30 Т/с «Крепкая броня» (16+)
08.25 «Ваше здоровье!» (12+)
13.30, 22.20 Т/с «Великолепная пятерка-8» (16+)
14.20, 23.05 Т/с «Великолепная пятерка-3» (16+)
17.30, 00.30 Т/с «След» (16+)
00.00 Известия. Итоговый выпуск (16+)

ТВ3

06.00, 05.45 Мультфильм (0+)
08.30 М/ф «Леди Баг и Супер-Кот» (6+)
09.00, 09.30, 16.00, 16.30, 17.00, 17.30 Т/с «Слепая» (16+)
10.00, 10.30, 15.30 Т/с «Порча» (16+)
11.00, 11.30, 12.00, 12.45, 13.15, 13.45, 14.15, 15.00 Т/с «Гадалка» (16+)
18.00, 19.00 Т/с «Кордон» (16+)
20.00, 21.15, 22.15, 23.30 Т/с «Скорая помощь» (16+)
00.30 Х/ф «Спуск» (18+)
02.00, 02.30, 02.45, 03.15, 03.45, 04.00, 04.30, 04.45, 05.15 Т/с «Знаки судьбы» (16+)

Вниманию читателей! Руководство телеканалов оставляет за собой право вносить изменения в программы

СЛУХОВЫЕ АППАРАТЫ
По льготной программе!
Для ветеранов труда, ВОВ, инвалидов, пенсионеров. Реклама
Новая модель без батареек по льготной цене позволяет сэкономить приличную сумму денег, так как вам уже не придется тратитьсяна батарейки и другие запчасти, что так важно для пенсионеров!
Так почему стоит купить?
Во-первых! Состоит из двух аппаратов и работает без батареек, поэтому практично и удобно в применении.
Во-вторых! Аналогичные аппараты в магазинах медтехники, стоят от 40 000 рублей.
И наконец третье! По льготной программе вы можете купить всего за 19 800 рублей. И это на самом деле великолепно!
8 (929) 216-66-56
Также имеются внутриушные аппараты без батареек. Цена 40 000 руб.
25 августа (вторник)
с 9.00 до 10.00 в аптеке Фарма плюс, ул. Коммунистическая, 8
Имеются противопоказания. Необходима консультация специалиста.

ПРИСОЕДИНЯЙТЕСЬ К ДИАЛОГУ
в группах ПроПолевской
Будем друзьями!

ИП Кунакбаева Л.Н.
РИТУАЛ 077 СЕРВИС
Мы ничего не можем изменить, мы можем только помочь...
Реклама
- Прощание в траурном зале
- Перевозка в морг, хранение покойных – БЕСПЛАТНО
- Полный комплекс ритуальных услуг БЕЗ ПЕРЕПЛАТЫ
- Оформление документов
- Продажа памятников, оградок, ритуальных принадлежностей, венков
- Выезд агента на дом круглосуточно

Качество услуги гарантируем
8 (922) 102-42-92 | 8 (904) 380-59-45
Магазин Ильича, 78 4-11-30

Ритуальный салон «Память»
Все виды ритуальных услуг
- Похороны, кремация
- Гробы от простого до элитного
- Венки, корзины
- Кресты, памятники
- Перевозка в морг, хранение покойных в холодильной камере (бесплатно)

Реклама
ДЛЯ ТЕХ, КТО БЫЛ ВАМ ОЧЕНЬ ДОРОГ!
Наш адрес: Полевской, ул. Ленина, 9А
5-55-66 (магазин)
4-12-50, 8 (901) 855-33-87
(круглосуточно)
Предъявителю купона СКИДКА 5%

ПЕРВЫЙ

05.00 Доброе утро (0+)
09.00, 11.00, 14.00 Новости
09.05 Модный приговор (0+)
09.55 Жить здорово! (16+)
10.40, 11.25, 18.40 Большая игра (16+)
13.20, 14.15 Время покажет (16+)
16.15 Давай поженимся! (16+)
17.05 Мужское/Женское (16+)
18.00 Вечерние новости
19.45 Поле чудес (16+)
21.00 Время
21.45 Большой концерт: Зиверт (12+)
23.55 Д/ф «Щедрин-сюита» (16+)
01.15 Подкаст.Лаб (16+)

РОССИЯ 1

05.00 «Утро России» (12+)
05.06, 05.36, 06.06, 06.36, 07.06, 07.36, 08.06, 08.36 Местное время. Вести-Урал. Утро (16+)
08.41 «Утро России» (12+)
09.00 Вести
09.30 Местное время
09.55 «О самом главном» (12+)
11.00 Вести
11.30 Местное время. Вести-Урал (16+)
12.00 «60 Минут» (12+)
14.00 Вести
14.30 Т/с «Тайны следствия» (16+)
18.00 «60 Минут» (12+)
20.00 Вести
21.10 Местное время. Вести-Урал (16+)
21.30 «НОВАЯ ВОЛНА- 2026» (12+)
01.15 Х/ф «Виктория» (12+)

МАТЧ!

08.00 Смешанные единоборства. One FC. Анатолий Малыхин против Аржана Буллара. Трансляция из Таиланда (16+)
09.00, 11.10 Новости
09.05, 14.00, 19.00, 01.45 Все на Матч! (12+)
11.15 Чемпионы на все времена. Станислав Ерёмин (12+)
12.00 Д/ф «Беккенбауэр-король» (16+)
14.55 Регби. Чемпионат России. «Енисей-СТМ» (Красноярск)-«Стрела-Ак Барс» (Казань) (6+)
17.00 Автоспорт. Российская серия кольцевых гонок. Нижегородское кольцо. SMP TCR (6+)
18.00 Автоспорт. Чемпионат России. Нижегородское кольцо. SMP Formula 4 (6+)
19.50 Футбол. Чемпионат Испании. «Реал» (Мадрид)-«Малага» (6+)
22.00 После Футбола с Георгием Черданцевым (16+)
23.35 Футбол. Чемпионат Италии (6+)
02.55 Смешанные единоборства. UFC. Умар Нурмагомедов против Сонга Ядонга. Трансляция из Китая (16+)

ДОМАШНИЙ

06.30 По делам несовершеннолетних (16+)
07.15 Давай разведёмся! (16+)
08.15 Тест на отцовство (16+)
10.30 Д/ф «Прости меня» (16+)
11.40 Д/ф «Беду отведу» (16+)
12.45, 03.35 Д/ф «Знахарка» (16+)
13.20, 04.05 Д/ф «Верну любимого» (16+)
13.55, 04.30 Д/ф «Голоса ушедших душ» (16+)
14.30 Х/ф «Мур-мур, Амур» (16+)
19.00 Х/ф «Срывая маски» (16+)
23.30 Уютное утро (16+)
00.00 Х/ф «Сезон посадок» (16+)
01.50 Д/ф «Понять. Простить» (16+)
02.45 Т/с «Порча» (16+)
04.55 Одна за всех (16+)
05.20 Т/с «Ночная сказка» (16+)

НТВ

04.55 Т/с «Лесник. Своя земля» (16+)
06.30 Утро. Самое лучшее (16+)
08.00, 10.00, 13.00, 16.00, 19.00 Сегодня
08.25, 10.35 Т/с «Лесник» (16+)
13.25 Чрезвычайное происшествие (16+)
14.00 Место встречи (16+)
16.45 ДНК (16+)
17.55 Жди меня (16+)
20.00 Т/с «Невский. Расплата за справедливость» (16+)
00.20 Своя правда (16+)
02.10 ЧП. Расследование (16+)
02.40 Т/с «Балабол» (16+)

СТС

05.00, 08.55 100 мест, где поесть (16+)
06.10 С лёгким утром! (16+)
07.30 Просто кухня. Лучшее (12+)
08.30 Клуб обаятельных животных (16+)
10.00 Уральские пельмени. Смехbook (16+)
10.40 Шоу Уральские пельмени (16+)

СОЮЗ

07.00, 09.00 «Правило» (0+)
07.30 «Учимся растить любовью» (0+)
08.00, 15.30, 21.30 «Доброе слово» (0+)
08.15, 11.45 «Книги» (0+)
08.30, 16.30, 21.00 «Апостол» (0+)
08.40, 16.40, 21.10 «Евангелие» (0+)
08.50, 16.50, 21.20 «Календарь» (0+)
09.45 «Преображение» (0+)
10.00, 18.30, 21.50 «Первосвятитель» (0+)
10.05, 19.40 Фильм (0+)
10.30 «Кузбасский ковчег» (0+)
11.05 «Путь к храму» (0+)
11.30 «Просто о Православии» (0+)
12.00 Божественная литургия (0+)
13.30 «В смысле» (0+)
14.05, 16.05, 18.05, 20.05 «Новости» (0+)
14.30 «Лаврские встречи» (0+)
15.00, 17.00, 18.45 «Союз онлайн» (0+)
15.15 «Вторая половина» (0+)
17.15 «Кулинарное паломничество» (0+)
17.30 «Источник жизни» (0+)
17.45 «Лерический герой» (0+)
19.00 Лекция (0+)
22.10 «Беседы с батюшкой» (0+)

ОТВ

05.00, 08.00, 12.00, 15.00, 20.00, 22.30, 02.00, 03.30 СОБЫТИЯ. (16+)
05.30, 12.30, 15.30, 18.30, 20.30, 23.00, 02.30, 04.00 СОБЫТИЯ. Акцент. (16+)
06.00, 09.00, 10.00 Свердловское УТРО. (12+)
07.55, 09.55, 11.55, 13.55, 15.55, 17.55, 19.55 Погода на ОТВ. (6+)
08.30, 16.00 Д/ц «Жизнь замечательных идей» РФ, 2019 г. - 2021 г. (12+)
11.00 Ток-шоу «Все говорят об этом». Повтор. (16+)
12.45 Патрульный участок. (16+)
13.00 Д/ц «ДНК России. Русский космизм» РФ, 2023 г. (12+)
13.30, 20.45, 23.15 Ток-шоу «Все говорят об этом». (16+)
14.00, 17.00 Нейроновости. (16+)
14.10 Д/ф «Пётр Вельяминов. Под завесой тайны» (12+)
16.30 Д/ц «ДНК России. Патриотизм: свобода и ответственность» РФ, 2023 г. (12+)
17.10 Д/ф «Преступление страсти» (16+)
18.00 Новости ТМК. (12+)
18.20 Вестник корпораций. (16+)
18.50 Новости региона. (12+)
19.00, 21.30, 00.30 Новости ТАУ 9 1/2. (16+)
00.00 Д/ц «ДНК России. Награды России» РФ, 2023 г. (12+)

РОССИЯ К

06.30 Пешком… (16+)
07.00 Д/ф «Престольный праздник. Успение Пресвятой Богородицы» (16+)
08.00 Т/с «Святой Паисий. Из Фарасы на небеса» (16+)
09.20 Диалоги о животных (16+)
10.00, 12.30, 17.00, 19.30 Новости культуры
10.15 Неизвестные маршруты России (16+)
11.00 Х/ф «Приключения Тома Сойера и Гекльберри Финна» (0+)
12.10 Д/ф «Первые в мире» (16+)
12.45 По следам тайны (16+)
13.35 Х/ф «Большая семья» (0+)
15.15 Д/ф «Неизвестная» (16+)
15.45 Кристальные истории (16+)
16.05 Линия жизни (16+)
17.15 Д/ф «Страсти по Щедрину» (16+)
18.10 Д/ф «Сочи. Вилла «Вера» (16+)
18.35 Д/ф «Кино нашего детства» (16+)
19.45 Острова (16+)
20.30 Х/ф «Настя» (12+)
21.55 2 Верник 2 (16+)
23.15 Х/ф «Ангел и злодей» (16+)
00.55 Д/ф «Закон журавля» (16+)
01.35 Искатели (16+)

ТАТАРСТАН

07.10 Т/с «Подмена» (16+)
08.00 «От сердаца к сердцу». Сагит Хабибуллин (16+)
09.00 «Новости» (16+)
09.15 «Соотечественники» (16+)
10.00 Концерт (12+)
10.30 «От сердаца к сердцу». Муса Гараев (16+)
11.30 «Семейный очаг» (16+)
12.00 Кулинарная программа (6+)
12.30 Концерт (12+)
13.00 «Новости» (16+)
13.30 «Музыкальный майдан» (16+)
14.05 Т/с «Подмена» (16+)
15.05 Спектакль (16+)
17.00 «Новости» (16+)
17.20 «Литературное наследие» (6+)
18.00 «Семь дней+» (16+)
18.30 «Кто мы татары?» (12+)
19.00 Концерт (12+)
19.30 «Соотечественники» (16+)
20.00 «Новости» (16+)
20.20 Т/с «Подмена» (16+)
21.10 Концерт (12+)
22.00 Кулинарная программа (6+)
22.30 «Точка опоры» (16+)
23.00 «Новости» (16+)
23.25 «Время поговорить» (16+)

КАРУСЕЛЬ

07.00 Ранние пташки (0+)
09.00 С добрым утром, малыши! (0+)
09.30 Чик-зарядка (0+)
09.35 М/ф «Семь королевств» (0+)
12.20 М/ф «Царевны» (0+)
15.00 М/ф «Карбот» (6+)
15.30 М/ф «Мой брат-монстр» (6+)
17.40 М/ф «Чемпионы» (6+)
19.00 Т/с «Каникулы Светофоровых» (6+)
19.35 М/ф «Ми-Ми-Мишки» (0+)
21.50 М/ф «Буква в деле» (0+)
23.00 Спокойной ночи, малыши! (0+)
23.15 М/ф «Сказочный патруль» (0+)
00.35 М/ф «Дикие скричеры!» (6+)
01.00 М/ф «Простоквашино» (0+)

НТВ

07.00, 07.30, 08.00, 08.30, 09.00, 09.30, 10.00, 10.30, 11.00, 11.30, 12.00, 12.30 Т/с «СашаТаня» (16+)
13.00, 13.30, 14.00, 14.30, 15.00, 15.30, 16.00, 16.30, 17.00, 17.30, 18.00, 18.30, 19.00, 19.30, 20.00, 20.30 Т/с «Праздники» (16+)
21.00, 22.00, 23.00, 00.00 Комеди Клаб (16+)



01.00 Погоня (16+)
02.30 Женский стендап (18+)
03.15, 04.10, 05.00, 05.40, 06.00, 06.40 Однажды в России (16+)

ЗВЕЗДА

05.45 Х/ф «Табор уходит в небо» (16+)
08.10, 09.20 Х/ф «Версия полковника Зорина» (12+)
09.00, 13.00, 17.00, 19.00 Новости дня (16+)
10.25, 13.25, 15.05, 15.55, 17.15 Т/с «Тихий Дон» (12+)
15.00 Военные новости (16+)
19.40 Загадки века с Сергеем Медведевым (12+)
20.25 Д/ф «Война миров» (16+)
22.00 Здравствуйте, товарищи! (16+)
23.30 Музыка+ (12+)
01.00 Х/ф «Мама вышла замуж» (12+)
02.20 Х/ф «Чужая родня» (12+)
03.55 Х/ф «Пассажир с «Экватора» (12+)
05.15 Д/ф «ЦСКА. Спортивный щит Родины» (12+)

ТВЦ

06.00, 07.40 Настроение (12+)
07.30, 17.44 Выборы- 2026 г. (12+)
08.05, 11.50 Х/ф «Стандарты красоты» (12+)
11.30, 14.30, 17.50 События
12.25, 15.00 Х/ф «Стандарты красоты. Новая любовь» (12+)
14.50 Город новостей (16+)
17.00 Актёрские драмы (16+)
18.10 Х/ф «Защитная реакция» (16+)
20.05 Х/ф «Тени прошлого» (16+)
22.25 Д/ф «90-е» (16+)
23.10 Д/ф «Русские тайны» (16+)
00.05 Х/ф «Классик» (16+)
01.50 Петровка, 38 (16+)
02.10 Х/ф «Смерть на языке цветов» (16+)
05.30 Мой герой (12+)
06.05 Д/ф «Назад в СССР» (16+)

РЕН ТВ

05.00 «Самые шокирующие гипотезы» (16+)
06.00 «С бодрым утром!» (16+)
08.30, 12.30, 16.30, 19.30 «Новости» (16+)
09.00 «Документальный спецпроект» (16+)
10.00 «Засекреченные списки» (16+)
11.00 «Как устроен мир» (16+)
12.00, 16.00, 19.00 «112» (16+)
13.00, 17.00, 04.30 «Тайны Чапман» (16+)
18.00, 03.45 «Главные тайны мира» (16+)
20.00 «Безумные факты» (16+)
20.30 Х/ф «Ложный след» (16+)
22.25 Х/ф «72 часа» (16+)
00.00 Х/ф «Вальдо» (18+)
02.10 Х/ф «Умереть за доллар» (18+)

5-КАНАЛ Петербург

05.00, 09.00, 13.00, 17.00 «Известия» (16+)
05.25, 09.30, 13.30 Т/с «Эльбрус» (16+)
08.30 «Ваше здоровье!» (12+)
15.30, 17.30 Т/с «Эльбрус-2» (16+)
23.10 «Светская хроника» (16+)
00.10 «Они потрясли мир» (16+)
01.50 Т/с «Условный мент-5» (16+)

ТВ3

06.00 Мультфильм (0+)
08.30 М/ф «Леди Баг и Супер-Кот» (6+)
09.00, 09.30, 16.00, 16.30, 17.00, 17.30, 18.00, 18.30 Т/с «Слепая» (16+)
10.00, 10.30, 15.30 Т/с «Порча» (16+)
11.00, 11.30, 12.00, 12.45, 13.15, 13.45, 14.15, 15.00 Т/с «Гадалка» (16+)
19.00 Х/ф «Пуленепробиваемый» (16+)
21.00 Х/ф «Время ведьм» (16+)
23.00 Х/ф «Собиратель душ» (18+)
01.00, 01.30, 02.00, 02.15, 02.45, 03.00, 03.30, 04.00, 04.15, 04.45, 05.15, 05.30 Т/с «Знаки судьбы» (16+)

Вниманию читателей! Руководство телеканалов оставляет за собой право вносить изменения в программы

ИЗВЕЩЕНИЕ О ПРОВЕДЕНИИ СОБРАНИЯ О СОГЛАСОВАНИИ МЕСТОПОЛОЖЕНИЯ ГРАНИЦ ЗЕМЕЛЬНОГО УЧАСТКА

Кадастровым инженером __Ахунова Ирина Анатольевна, г. Екатеринбург, ул. Громова, д. 80, тел. 8 (963) 040-61-03, аттестат № 66-10-69, email: irina666_83@bk.ru, № 8021, в отношении земельного участка расположенного по адресу: **Свердловская область, город Полевской, село Полдневая, улица Демьяна Бедного, земельный участок 4б, КН 66:59:0211002:291**. выполняются кадастровые работы по уточнению границ земельного участка.

Заказчиком кадастровых работ является Клусов Сергей Николаевич, г. Полевской, с. Полдневая, ул. Демьяна Бедного, д. 4б, тел. 8-999-498-00-21.

Собрание заинтересованных лиц по поводу согласования местоположения границы состоится по адресу: Свердловская область, город Полевской, село Полдневая, улица Демьяна Бедного, земельный участок 4б в 12.00 «21» сентября 2026 г.

С проектом межевого плана земельного участка можно ознакомиться по адресу: г. Свердловская область, Екатеринбург, ул. Громова, д. 80.

Требования о проведении согласования местоположения границ земельных участков на местности принимаются с «19» августа 2026 г. по «18» сентября 2026 г., обоснованные возражения о местоположении границ земельных участков после ознакомления с проектом межевого плана принимаются с «19» августа 2026 г. по «18» сентября 2026 г., по адресу: Свердловская область, город Екатеринбург, ул. Громова, д. 80

Смежные земельные участки, с правообладателями которых требуется согласовать местоположение границы:

КН 66:59:0211002:1 – Свердловская область, г. Полевской, с. Полдневая, ул. Свердлова, д. 1

При проведении согласования местоположения границ при себе необходимо иметь документ, удостоверяющий личность, а также документы о правах на земельный участок (часть 12 статьи 39, часть 2 статьи 40 Федерального закона от 24 июля 2007 г. № 221-ФЗ «О кадастровой деятельности»).

ИЗВЕЩЕНИЕ О СОГЛАСОВАНИИ МЕСТОПОЛОЖЕНИЯ ГРАНИЦЫ ЗЕМЕЛЬНОГО УЧАСТКА

Кадастровым инженером Якимовым Денисом Анатольевичем, Свердловская область, г. Полевской, мкр. Зеленый Бор-1, д.17, кв.39, адрес электронной почты dmdennis@rambler.ru , тел.8 -904-54-899-48, номер регистрации в государственном реестре лиц, осуществляющих кадастровую деятельность – 37161, в отношении земельного участка с кадастровым номером **66:59:0102024:168**, расположенного по адресу : **Свердловская, г. Полевской, Садоводческое некоммерческое товарищество «Светлый - 4», участок 164** выполняются кадастровые работы по уточнению местоположения границы и площади земельного участка.

Заказчиком кадастровых работ является Привалов М. Н., почтовый адрес: Свердловская область, г. Полевской, ул. Володарского, д. 26а, тел. 8- 904540-7932

Собрание заинтересованных лиц по поводу согласования местоположения границы состоится **22 сентября 2026 г. в 10 часов** по адресу: Свердловская область, г. Полевской, ул. Бажова, 13 офис. 13.

С проектом межевого плана земельного участка можно ознакомиться по адресу: г. Полевской, ул. Бажова, 13 офис, 13.

Возражения по проекту межевого плана и требования о проведении согласования местоположения границ земельных участков на местности необходимо направить в срок с о20.08.2026 г. по 22.09.2026 г. по почтовому адресу: 623384, Свердловская область, г. Полевской, ул. Бажова, 13, офис 13

Смежные земельные участки с правообладателями которых требуется согласование местоположения границы:

1. обл. Свердловская, г. Полевской, Садоводческое некоммерческое товарищество «Светлый - 4», участок 165, К№ 66:59:0102024:169

При проведении согласования местоположения границ при себе необходимо иметь документ, удостоверяющий личность, а также документы о правах на земельный участок (часть 12 статьи 39, часть 2 статьи 40 Федерального закона от 24.07.2007 г. № 221-ФЗ «О кадастровой деятельности».

Объявления, реклама

НЕДВИЖИМОСТЬ

ПРОДАЮ:

■ **1-ком. кв-ру** на ул. Бажова, 8А. **8 (982) 68-94-065**

■ **гараж** в с/ч, за магазином «Энергия». **8 (950) 654-69-78**

СДАЮ:

■ **комнату** в 3-ком. кв-ре. **8 (908) 924-589-5**

■ **1-ком. кв-ру** в мкр. 3.Бор-2, 25. **8 (902) 269-88-98**

■ **1-ком. кв-ру** на ул. Коммунистической, 13 (3 эт.), на длит. срок, оплата 15 тыс. руб. мес. + коммунальные услуги. **8 (950) 64-18-564**

■ **1-ком. кв-ру** в мкр Парковый на длит. срок. **8 (902) 878-42-42**

■ **1-ком. кв-ру** на ул. Челюскинцев, 41, на длит. срок, желательно одиноким, без животных. **8 (908) 902-95-83, 8 (912) 682-78-39**

■ **1-ком. кв-ру** в с/ч на длит. срок русской семье, оплата 15 тыс. руб. мес. + коммунальные услуги. **8 (950) 19-37-913**

■ **2-ком. кв-ру** по ул. Победы, 22 (предпочтительно семье). Оплата 16 000 руб. **8 (953) 380-13-82**

■ **2-ком. кв-ру** в ю/ч (5/5 эт.) на длит. срок русской семье. **8 (950) 191-52-53**

СУББОТА, 29 августа

ПЕРВЫЙ

06.00 Доброе утро. Суббота (12+)
09.45 Слово пастыря (0+)
10.00, 12.00 Новости
10.15 Хочется праздника (12+)
11.10 Вспомнить всё (12+)
12.15 Поехали! (12+)
13.10 Т/с «Спросите медсестру» (16+)
17.00 Кто хочет стать миллионером? (12+)
18.00 Вечерние новости
18.20 Сегодня вечером (16+)
21.00 Время
21.35 Клуб Веселых и Находчивых. Высшая лига (16+)
23.50 Х/ф «Книга решений» (16+)
01.40 ПодкастЛаб (16+)

РОССИЯ 1

05.00 «Утро России. Суббота» (12+)
08.00 Местное время
08.35 «По секрету всему свету» (12+)
09.00 «Формула еды» (12+)
09.25 «Пятеро на одного» (12+)
10.10 «Сто к одному» (12+)
11.00 Вести
11.30 «Наши. Военкоры» (12+)
12.00 «Доктор Мясников». (12+)
13.00 «Большие перемены»
14.00 Вести
14.30 Местное время. Вести-Урал (16+)
14.50 «Петросян-шоу» (16+)
16.50 «НОВАЯ ВОЛНА-2026» (12+)
17.50 «Привет, Андрей!» (12+)
20.00 Вести
20.50 Местное время.

МАТЧ!

08.00 Смешанные единоборства. One FC (16+)
10.00 Новости
10.05, 14.45, 17.30, 02.30 Все на Матч! (12+)
12.00, 21.20 Чемпионат Европы по водным видам спорта. Плавание (6+)
15.25 Футбол. Лига Пари. «Челябинск»-«Торпедо» (Москва) (6+)
17.55 Спортивная гимнастика. Чемпионат Европы. Женщины (6+)
00.20 Футбол. Чемпионат Испании. «Севилья»-«Райо Вальекано» (6+)

ДОМАШНИЙ

06.30, 05.50 Т/с «Ночная сказка» (16+)
09.30 Уютное утро (16+)
10.00 Х/ф «Медсестра» (16+)
23.30 Х/ф «Грибной дождь» (16+)



03.15 Одна за всех (16+)
03.20 Д/ф «Знать будущее. Жизнь после Ванги» (16+)

НТВ

04.20, 03.10 Т/с «Балабол» (16+)
08.00, 10.00, 16.00 Сегодня
08.20 Поедем, поедим! (16+)
09.20 Едим дома (0+)
10.20 Главная дорога (16+)
11.00 Живая еда с Сергеем Малозёмовым (12+)
12.00 Квартирный вопрос (0+)
13.00 Сатья (16+)
14.00 Д/ф «Плащаница Богородицы. От Гефсимании до Ладоги» (12+)
15.00 Своя игра (0+)
16.20 ЧП. Расследование (16+)
17.00 Следствие вели… (16+)
19.00 Центральное телевидение (16+)
20.20 Секрет на миллион (16+)
23.00 Звезды (16+)
02.20 Дачный ответ (0+)

СТС

05.00 Шоу Уральские пельмени (16+)
08.15 Бери и делай (16+)
08.50, 09.30 Просто кухня (12+)
10.00, 03.55 100 мест, где поесть (16+)
11.00 Две стороны одной страны (16+)
12.00 Чем заняться в выходные? (16+)
12.30 М/ф «Кощей. Похититель невест» (6+)
14.05 М/ф «Руслан и Людмила. Больше, чем сказка» (12+)
16.00 М/ф «Яга и книга заклинаний» (6+)
18.00 Х/ф «По щучьему велению» (6+)
20.30 Х/ф «Последний богатырь. Посланник тьмы» (12+)
22.30 Х/ф «Дикая» (16+)
00.40 Х/ф «Любви не бывает?» (16+)
02.25 Х/ф «Любовницы» (16+)

СОЮЗ

07.00, 09.00 «Правило» (0+)
07.30 «Путь к храму» (0+)
08.00, 13.30 «Крылатые библейские выражения» (0+)
08.05, 13.35 «Сказки Добролесья» (0+)
08.15, 18.05 «Хранители памяти» (0+)
08.30, 16.30 «Апостол» (0+)
08.40, 16.40 «Евангелие» (0+)
08.50, 16.50 «Календарь» (0+)
09.45 «Кофе с батюшкой» (0+)
10.00, 18.30 «Первосвятитель» (0+)
10.05 «Учимся растить любовью» (0+)
10.30 «Благие вести» (0+)
11.05 «Родное слово» (0+)
11.30, 12.00, 15.00, 17.00 Фильм (0+)
13.15 «Источник жизни» (0+)
14.05 «Канон» (0+)
14.30 «Письма из провинции» (0+)
15.30, 18.45 «Доброе слово» (0+)
16.05 «Православная азбука» (0+)
19.00 Всенощное бдение (0+)
22.10 «Правило ко причащению» (0+)

ОТВ

05.00, 08.00, 12.00, 15.00 СОБЫТИЯ. (16+)
05.30, 08.30, 12.30, 15.30 СОБЫТИЯ. Акцент. (16+)
06.00 Д/ц «Святыни России. Владимировская область» РФ, 2018 г. (12+)
07.00, 16.30 Д/ц «ДНК России. Патриотизм: свобода и ответственность» РФ, 2023 г. (12+)
07.30 Д/ц «ДНК России. Награды России» РФ, 2023 г. (12+)
07.55, 10.30, 11.55, 15.55, 17.55, 19.55, 02.25 Погода на ОТВ. (6+)
08.45, 18.00 Ток-шоу «Все говорят об этом». (16+)
09.40, 10.35, 19.00, 22.35, 02.30 Итоги недели
11.00 О личном и наличном. (12+)
11.25 Д/ц «Передвижники» РФ, 2016 г. (12+)
12.45 Патрульный участок. (16+)
13.00, 23.35 Х/ф «Паспорт» (12+)
16.00 Д/ц «ДНК России. Русский космизм» РФ, 2023 г. (12+)
17.00 Д/ц «Тайны анатомии. Мозг» РФ, 2018 г. - 2019 г. (12+)
17.40 Патрульный участок. Интервью. (16+)
20.00 Х/ф «Вертикаль» (12+)
21.40 Ток-шоу «Все говорят об этом». Повтор. (16+)
01.25 Д/ц «ДНК России. Константы» РФ, 2023 г. (12+)

РОССИЯ К

06.30 Д/ф «Царица небесная. Феодоровская икона Божией Матери» (16+)
07.05 М/ф «Гуси-лебеди». «Ореховый прутик». «Царевна-лягушка» (16+)
08.25 Д/ф «Культурный отдых. Дачный вопрос. 1900-е…» (16+)
08.55 Х/ф «Две сестры» (12+)
10.00 Пряничный домик (16+)
10.30 Классная тема! (16+)
11.00 Коллекция Петра Шепотинника (16+)
11.30 «Доброе утро» (12+)
12.55 М/ф «Незнайка в Солнечном городе» (16+)
14.30 Торжественное гала-открытие XXIX Международного фестиваля «Музыкальный Олимп» (16+)
16.15 Мой серебряный шар (16+)
17.00 Х/ф «Весна» (0+)
18.45 Х/ф «Последний парад «Беззаветного» (16+)
19.30 Новости культуры
19.45 Д/ф «Евгений Цымбал. Как рождается кино» (16+)
20.30 Х/ф «Сталкер» (0+)
23.10 Д/ф «Музыка «летающих тарелок» (16+)
23.50 Х/ф «Увольнение на берег» (0+)

ТАТАРСТАН

07.10 Т/с «Подмена» (16+)
08.00 «От сердаца к сердцу». Айдар Заббаров (16+)
09.00 «Новости» (16+)
09.15 «Соотечественники» (16+)
10.00 Концерт (12+)
10.30 «Песочные часы» (16+)
11.30 «Наставление» (16+)
12.00 «Зеркало эпохи» (6+)
12.30 Концерт (12+)
13.00 «Новости» (16+)
13.30 Проповедь из Галеевской мечети г. Казани (0+)
14.05 Т/с «Подмена» (16+)
15.05 Спектакль (16+)
17.00 «Новости» (16+)
17.20 «Наставление» (16+)
18.00 «Семь дней+» (16+)
18.30 «Tatarstan today». Открытый миру (16+)
19.00 «В душе мелодии тальянки» (12+)
19.30 «Соотечественники» (16+)
20.00 «Новости» (16+)
20.20 Т/с «Подмена» (16+)
21.10 Концерт (12+)
22.00 «Родная земля» (12+)
22.30 «Зеркало времени» (6+)
23.00 «Новости» (16+)
23.25 «Кто мы татары?» (12+)
23.55 «В душе мелодии тальянки» (12+)

КАРУСЕЛЬ

07.00 Ранние пташки (0+)
09.00 С добрым утром, малыши! (0+)
09.30, 12.20 М/ф «Чик-Чирикино» (0+)
12.00 У меня лапки (0+)
14.40 М/ф «Оранжевая корова» (0+)
16.40 М/ф «Фиксики. Большой секрет» (6+)
18.00 Что, зачем и почему? (0+)
18.10, 19.35 М/ф «Простоквашино» (0+)
19.00 Т/с «Каникулы Светофоровых» (6+)
21.30 И/ф «Сказочный патруль. Шоу продолжается» (6+)
23.00 Спокойной ночи, малыши! (0+)
23.15 М/ф «Гроша и мистер Ви» (6+)
00.35 М/ф «Дикие скричеры!» (6+)
01.00 М/ф «Тайна третьей планеты» (0+)
01.55 М/ф «В стране невыученных уроков» (0+)
02.15 М/ф «Каникулы Бонифация» (0+)
02.40 М/ф «Шайбу! Шайбу!» (0+)
03.00 М/ф «Матч-реванш» (0+)
03.20 М/ф «Метеор на ринге» (0+)
03.40 М/ф «В гостях у лета» (0+)
04.00 Зоомания (6+)

ТНТ

07.00, 08.00, 09.00, 10.00, 03.30, 04.20, 05.05, 05.50, 06.30 Однажды в России (16+)
11.00, 12.20, 14.00, 15.20, 17.00 Битва экстрасенсов (16+)
18.30 Мастер игры (16+)

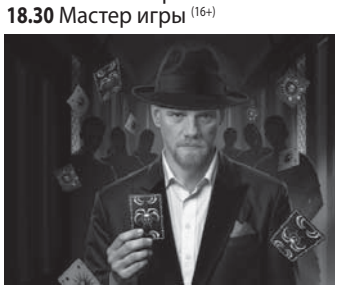

21.00, 00.00 Игра вслепую (16+)
23.00, 01.50, 02.40 Женский стендап (18+)

ЗВЕЗДА

05.50 Х/ф «Дай лапу, Друг!» (6+)
07.10, 02.30 Х/ф «Варвара-краса, длинная коса» (6+)
09.00, 13.00, 19.00 Новости дня (16+)
09.15, 13.20, 19.25 Т/с «Зло» (16+)
23.10 Х/ф «Криминальный отдел» (16+)
00.55 Х/ф «Табор уходит в небо» (16+)
03.55 Х/ф «Мама вышла замуж» (12+)

ТВЦ

06.50 Православная энциклопедия (6+)
07.15 Х/ф «Защитная реакция» (16+)
09.00 Х/ф «Роковое sms» (12+)
10.55 Просто & вкусно (6+)
11.30, 14.30, 22.00 События
11.50 Анекдот-клуб «Нехмурые люди» (16+)
12.20 Х/ф «Три плюс два» (0+)
14.45 Х/ф «Маменькин сынок» (16+)
18.20 Т/с «Хроника гнусных времен» (16+)
22.20 Д/ф «90-е» (16+)
23.05, 23.50 Д/ф «Война с Японией» (16+)
00.30 Д/ф «Неизвестный Берия» (16+)
01.15, 02.00, 02.45, 03.35, 04.20 Актёрские драмы (16+)
05.00 10 самых… (16+)

РЕН ТВ

05.00 «Тайны Чапман» (16+)
05.15, 03.40 «Самые шокирующие гипотезы» (16+)
06.00 «С бодрым утром!» (16+)
08.30, 12.30, 16.30, 19.30 «Новости» (16+)
09.00 «Минтранс» (16+)
10.00 «Самая полезная программа» (16+)
11.00, 13.00 «Военная тайна» (16+)
15.00 «Совбез» (16+)
16.00 «112» (16+)
17.00 «Документальный спецпроект» (16+)
18.00 «Засекреченные списки» (16+)
19.00 «Добровэфире» (16+)
20.00 «Дикий, дикий мир» (16+)
20.30 Х/ф «Сорвиголова» (16+)
22.30 Х/ф «Багровый рассвет» (16+)
00.20 Х/ф «Спуск в бездну» (18+)
02.10 Х/ф «Тяжелые деньги» (16+)

5-КАНАЛ Петербург

05.00, 10.05, 17.45 Т/с «Условный мент-5» (16+)
09.00 «Страна Советов» (16+)
09.30 «Стройнадзор» (16+)
15.55 Т/с «Условный мент-6» (16+)
01.05 «Светская хроника» (16+)
02.00 Т/с «Свидетели» (16+)



ТВ3

06.00 Мультфильм (0+)
09.00, 09.30, 10.00, 10.30 Т/с «Слепая» (16+)
11.00 Х/ф «Юные сыщики. Дело об исчезнувших щенках» (6+)
12.45 Х/ф «Санктум» (16+)
15.00 Х/ф «Время ведьм» (16+)
17.00 Х/ф «Пуленепробиваемый» (16+)
19.00 Х/ф «Я, Франкенштейн» (16+)
20.45 Х/ф «Видок. Охотник на призраков» (16+)
23.15 Х/ф «Первая дуэль» (18+)
01.15, 01.45, 02.00, 02.30, 03.00, 03.30, 03.45, 04.15, 04.45, 05.00, 05.30 Т/с «Знаки судьбы» (16+)

Вниманию читателей! Руководство телеканалов оставляет за собой право вносить изменения в программы

Объявления, реклама

МЕБЕЛЬ

ПРОДАЮ:

■ **диван** раскладной с оттоманкой, р-р 2670х1650-900, спальное место 2300х1600, цв. серый. Самовывоз **8 (908) 910-57-32**

■ **два** маленьких **комода**, цена 2 тыс. руб.; **обувницу**, цена 3 тыс. руб.; **табуретку** в ванную «Титан», цена 2 тыс. руб. **8 (908) 910-86-63**

■ **ДЁШЕВО стол-книжку**; малогабаритный **диван** (кожаная обивка). **8 (908) 924-589-5**

БЫТОВАЯ ТЕХНИКА

ПРОДАЮ:

■ холодильник **Stinol**, цена 8 тыс. руб. **8 (908) 915-20-78**

ТЕЛЕ-, ВИДЕО- И АУДИОАППАРАТУРА

ПРОДАЮ:

■ **видеомагнитофон** Samsung, цена 700 руб. **8 (950) 640-170-4**

■ **DVD-диски** с мультфильмами, цена 10 руб./шт. **8 (950) 640-170-4**

ВОЗЬМУ:

■ **музыкальный центр**, можно неисправный. **8 (922) 29-31-986**

АВТО-МОТО

КУПЛЮ:

Покупаем трактора, легковые автомобили. Безналичный, наличный расчёт. ИП Малеев А.С. 8 (902) 79-388-60

Реклама

Покупаем трактора, легковые автомобили. Безналичный, наличный расчёт. 8 (902) 79-388-60

Реклама

ОДЕЖДА И ОБУВЬ

ПРОДАЮ:

■ **кроссовки**, б/у, в хорошем сост-ии, р-р 36, цв. белый, цена 300 руб. **8 (922) 174-756-9**

■ свадебное **платье**, р-р 48-50. **8 (902) 18-88-554**

ВСЁ ДЛЯ ДЕТЕЙ

ПРОДАЮ:

■ **развивающий столик** «Первоклашка», **стульчик** в подарок, цена 500 руб. **8 (922) 174-75-69**

■ **детские вещи**: куртки на мальчика 5-9 лет, куртки на девочку 6-9 лет. **8 (902) 18-88-554**

■ детский **велосипед** с корзинкой, цв. розовый. **8 (902) 18-88-554**

■ детскую дерев. **кровать** с матрацем, цена 2500 руб. **8 (900) 201-58-49**

■ детскую **энциклопедию** «Я познаю мир», годы выпуска1996–2002, 20 томов. **8 (961) 76-49-960**

СТРОЙМАТЕРИАЛЫ И САНТЕХНИКА

ПРОДАЮ:

■ В мешках **перегной, земля, навоз, торф, торфогрунт, опил, песок, щебень, отсев, глина** и др. Бесплатная доставка от 10 мешков и валом а/м «Газель», ЗиЛ, КамАЗ. Возможен самовывоз. **8 (904) 98-950-41, 8 (912) 638-72-56**

■ **Щебень; отсев; ПЩС; песок; скала; глина; земля; торф; навоз; опил; перегной; торфогрунт** и др. **8 (900) 200-40-69, 8 (950) 643-00-80**

Щебень; отсев; ПЩС; песок; скала; дресва; торф; навоз; перегной; чернозём. Доставка от 1 куб. м, а/м КамАЗ, «Газель»-самосвал – от 1,5 тн. Есть фасовка в мешки, доставка от 10 шт. Доступные цены, любые объёмы. 8 (922) 133-09-60

Реклама

Щебень; отсев; ПЩС; песок; скала; глина; земля; перегной; торфогрунт и др. Доставка в мешках по 10 шт. а/м КамАЗ, ЗиЛ, «Газель». 8 (950) 64-300-80, 8 (908) 910-57-99

Реклама

ЖИВОТНЫЕ

ПРОДАЮ:

■ петушков **брама**, красивые и активные. **8 (912) 66-42-867**

ОТДАМ В ДОБРЫЕ РУКИ:

■ **двух котят**, девочки, помесь бенгальской, мелкопёстрая и чёрная, тактильные до чрезвычайности, мать – мышеловка. **8 (904) 16-974-84**

■ в дом молодую **собаку**, ласковая, дружелюбная, стерилизована. **8 (993) 854-30-43**

РАЗНОЕ

ПРОДАЮ:

■ нов. **кресло-коляску** для инвалида Armed 4000-1 (в упаковке), цена 32 тыс. руб.; **пеленки** 60х90 (упаковка 30 шт.), цена 500 руб. **8 (922) 174-75-69**

■ цветок **золотой ус** (кусты в горшках и отводки), недорого; семена укропа. **8 (953) 380-67-26**

■ **банки** 0,5 л без крышек, 04–0,7 л с крышками; **бутылки** из-под сока 0,5–1 л с крышками, цена 15 руб./шт. **8 (961) 76-499-60**

■ **НЕДОРОГО** стекл. **банки** под винтовые крышки и под ключ, разные, от 3 до 0,5 л. **8 (912) 628-19-83**

■ **НЕДОРОГО** стекл. **банки** 0,5, 1, 2, 3 л. **8 (904) 98-80-214**

■ **гармонь**; **баян**; **аккордеон**. **8 (952) 744-61-15**

■ **гладильную доску**. **8 (908) 924-589-5**

■ **массажёр** для ног, цена 5 тыс. руб. (стоил 12 тыс. руб.); **тренажёр** поворотный, цена 6 тыс. руб. **8 (908) 910-86-63**

■ **подгузники** для взрослых с тяжёлой степенью недержания, р-р М, в упаковке 30 шт., цена 700 руб. **8 (950) 640-170-4**

■ **цветок крассула** разных размеров; домашнюю **мяту**. **8 (961) 76-49-960**

■ **НЕДОРОГО ягоды**, чёрная и красная смородина; **варенье** в ассортименте. **8 (953) 007-28-10**

ПЕРВЫЙ

06.00, 10.00, 12.00 Новости
06.10 Играй, гармонь любимая! (12+)
06.55 Часовой (12+)
07.25 Здоровье (16+)
08.30 Золотая коллекция Союзмультфильма (0+)
09.10 Непутевые заметки (12+)
09.30 Мечталлион. Национальная Лотерея (12+)
10.15 Жизнь других (12+)
11.10 Повара на колесах (12+)
12.15 Д/ф «Красота-страшная сила» (12+)
13.15 Видели видео? (0+)
14.15 Д/ф «Магия кино» (12+)
15.55 Т/с «Скрытые мотивы» (16+)
18.00 Вечерние Новости
19.00 Точь-в-Точь (16+)
21.00 Время
23.00 Большая игра (16+)

РОССИЯ 1

06.00 Х/ф «Охота на верного» (12+)
08.00 Местное время. ВОСКРЕСЕНЬЕ
08.35 «Когда все дома с Тимуром Кизяковым»(12+)
09.25 «Утренняя почта с Николаем Басковым»(12+)
10.10 «Сто к одному»(12+)
11.00 Вести
11.30 Фестиваль детской художественной гимнастики «АЛИНА» (6+)
13.00 «Судьба человека с Борисом Корчевниковым» (12+)
14.00 Вести
14.30 Местное время. Вести-Урал (16+)
15.00 «Весёлые ребята» (16+)
17.00 Вести

МАТЧ!

08.00 Смешанные единоборства. UFC(16+)
09.30 Новости
09.35, 23.40 Все на Матч! (12+)
12.00, 21.20 Чемпионат Европы по водным видам спорта(6+)
13.55 Регби. Чемпионат России(6+)
16.00 Футбол. Альфа-Банк Российская Премьер-Лига.(6+)
18.55 Спортивная гимнастика. Чемпионат Европы(6+)
00.20 Футбол. Чемпионат Испании. «Сельта»-«Осасуна»(6+)
02.30 После Футбола с Георгием Черданцевым (16+)
04.00 II Всероссийская спартакиада. Тяжёлая атлетика. Трансляция из Верхней Пышмы (12+)

ДОМАШНИЙ

06.30 Т/с «Ночная сказка» (16+)
10.00 Т/с «Ангел мести» (16+)
23.55 Х/ф «Как выйти замуж за француза» (16+)
03.40 Х/ф «За каменной стеной» (16+)



НТВ

04.45 Т/с «Балабол» (16+)
06.40 Центральное телевидение (16+)
08.00, 10.00, 16.00 Сегодня
08.20 У нас выигрывают! (12+)
10.20 Цифровые расследования (16+)
11.00 Чудо техники (12+)
12.00 Дачный ответ (0+)
13.00 НашПотребНадзор (16+)
14.00 10 лет в эфире! «Однажды…». (16+)
15.00 Своя игра (0+)
16.20 Человек в праве с Андреем Куницыным (16+)
17.00 Скандалы. Интриги. Расследования (16+)
18.00 Новые русские сенсации (16+)
19.00 Итоги недели
20.20 Т/с «Дельфин» (16+)
00.40 Х/ф «Космос как предчувствие» (16+)

СТС

05.00, 04.15 100 мест, где поесть (16+)
08.30 Две стороны одной страны (16+)
09.30 Бери и делай (16+)
10.00 Мне туда надо (16+)
11.00 М/ф «Астерикс. Земля богов» (6+)
12.40 Х/ф «Астерикс и Обеликс против цезаря» (12+)
14.55 Х/ф «Астерикс и Обеликс. Миссия Клеопатра» (12+)
17.00 Х/ф «Последний богатырь. Посланник тьмы» (12+)
19.05 Х/ф «Удача Логана» (16+)
21.35 Х/ф «Автобан» (16+)
23.25 Х/ф «Тачка 19» (18+)
01.05 Х/ф «Безбашенные» (16+)
02.40 Х/ф «Кодекс киллера» (16+)

СОЮЗ

07.00, 09.00 «Правило» (0+)
07.30 «Православный взгляд» (0+)
08.00, 14.30 «Просто о Православии» (0+)
08.15, 17.15 Воскресные беседы (0+)
08.30, 16.30, 21.00 «Апостол» (0+)
08.40, 16.40, 21.10 «Евангелие» (0+)
08.50, 16.50, 21.20 «Календарь» (0+)
09.45 «Благовест» (0+)
10.00, 18.30 «Первосвятитель» (0+)
10.05, 11.05 Фильм (0+)
12.00 Божественная литургия (0+)
14.45 «По святым местам» (0+)
15.00 «Душевная вечеря» (0+)
15.30, 21.30 «Доброе слово» (0+)
16.05 «Лерический герой» (0+)
17.00 «Вторая половина» (0+)
17.30 «Учимся растить любовью» (0+)
18.00 «Канон» (0+)
18.45 «Стихи над миром» (0+)
19.00 Лекция (0+)
20.05 «События недели» (0+)
21.50 «Крылатые библейские выражения» (0+)
21.55 «Сказки Добролесья» (0+)
22.10 «Беседы с батюшкой» (0+)

ОТВ

05.00, 09.00, 12.50, 18.00, 22.35, 02.30 Итоги недели
06.00, 15.30 Д/ц «Добавки. Соусы» РФ, 2016 г. (12+)
06.30 Д/ц «Тайны анатомии. Мозг» РФ, 2018 г. - 2019 г. (12+)
07.00, 21.40 Ток-шоу «Все говорят об этом». Повтор. (16+)
07.55, 09.55, 11.55, 13.55, 15.55, 17.55, 19.55, 02.25 Погода на ОТВ. (6+)
08.00 Д/ц «Святыни России. Дивеево. Нижегородская область» РФ, 2018 г. (12+)
10.00 Д/ц «ДНК России. Константы» РФ, 2023 г. (12+)
10.30 Д/ц «ДНК России. Правительство. Как управлялась Россия» РФ, 2023 г. (12+)
10.55 Вестник корпораций. (16+)
11.05, 12.00, 19.00 Ток-шоу «Все говорят об этом». (16+)
13.15 Прокуратура. На страже закона. (16+)
13.35 СОБЫТИЯ. Акцент. (16+)
14.00, 23.35 Х/ф «Вертикаль» (12+)
16.00 Д/ц «Святыни России. Владимировская область» РФ, 2018 г. (12+)
17.00 Д/ц «ДНК России. Награды России» РФ, 2023 г. (12+)
17.30 О личном и наличном. (12+)
20.00 Х/ф «Паспорт» (12+)
01.25 Д/ц «ДНК России. Русский космизм» РФ, 2023 г. (12+)
01.55 Д/ц «ДНК России. Патриотизм: свобода и ответственность» РФ, 2023 г. (12+)
03.30 Д/ц «Вместе по России. Кемеровская область» РФ, 2023 г. (12+)

РОССИЯ К

06.30 Библейский сюжет (16+)
07.05 М/ф «Приключения Мюнхаузена». «Мальчик-с-пальчик» (16+)
08.05 Д/ф «Культурный отдых. Мастера хорошего настроения» (16+)
08.35 Х/ф «Донецкие шахтеры» (0+)
10.15 Классная тема! (16+)
10.40 Больше, чем любовь (16+)
11.25 Х/ф «Увольнение на берег» (0+)
12.50 М/ф «Незнайка в Солнечном городе» (16+)
14.20 Д/ф «Путь художника. Александр Смирнов» (16+)
15.00 Х/ф «Настя» (12+)
16.25 Международный музыкальный фестиваль «Дорога на Ялту 2025» (16+)
19.30 Новости культуры
19.45 Х/ф «Прогулка» (12+)
21.15 Большой джаз в Завидово (16+)
22.15 Х/ф «Дорога школяров» (16+)
23.40 Д/ф «Ярославль. Замок Никиты Понизовкина» (16+)
00.05 Х/ф «Весна» (0+)
01.50 Искатели (16+)
02.35 М/ф «Прежде мы были птицами» (16+)

ТАТАРСТАН

07.10 Т/с «Подмена» (16+)
08.00 «От сердаца к сердцу». Айдар Заббаров (16+)
09.00 «Новости» (16+)
09.15 «Соотечественники» (16+)
10.00 Концерт (12+)
10.30 «Песочные часы» (16+)
11.30 «Наставление» (16+)
12.00 «Зеркало эпохи» (6+)
12.30 Концерт (12+)
13.00 «Новости» (16+)
13.30 Проповедь из Галеевской мечети г. Казани (0+)
14.05 Т/с «Подмена» (16+)
15.05 Спектакль (16+)
17.00 «Новости» (16+)
17.20 «Наставление» (16+)
18.00 «Семь дней+» (16+)
18.30 «Tatarstan today». Открытый миру (16+)
19.00 «В душе мелодии тальянки» (12+)
19.30 «Соотечественники» (16+)
20.00 «Новости» (16+)
20.20 Т/с «Подмена» (16+)
21.10 Концерт (12+)
22.00 «Родная земля» (12+)
22.30 «Зеркало времени» (6+)
23.00 «Новости» (16+)
23.25 «Кто мы татары?» (12+)
23.55 «В душе мелодии тальянки» (12+)

КАРУСЕЛЬ

07.00 Ранние пташки (0+)
09.00 С добрым утром, малыши! (0+)
09.30 М/ф «Зебра в клеточку. Яркие дни» (0+)
11.35 М/ф «Три кота и море приключений» (0+)
12.45 М/ф «Геройчики» (0+)
16.00 Дети в стране Безопасного Движения (0+)
16.10 М/ф «Ум и Хрум» (0+)
17.30 М/ф «Кощей. Начало» (6+)
19.00 Т/с «Каникулы Светофоровых» (6+)
19.35 М/ф «Отель у овечек» (0+)
21.25 М/ф «Горошек и компания» (6+)
23.00 Спокойной ночи, малыши! (0+)
23.15 М/ф «Катя и Эф. Куда-угодно-дверь» (0+)
00.35 М/ф «Дикие скричеры!» (6+)
01.00 М/ф «Маша и Медведь» (0+)

ТНТ

07.00, 08.00, 09.00, 09.30, 10.30, 02.15, 03.00, 03.50, 04.20, 05.50 Однажды в России (16+)
11.00, 12.25, 14.00, 15.25, 17.00 Битва экстрасенсов (16+)
18.30, 06.20 Большой куш (16+)
21.00 Погоня (16+)
23.00 Шоу Воли (16+)
00.10 Мастер игры (16+)
05.00 Утро ТНТ-2026 г. (16+)

ЗВЕЗДА

05.50 Х/ф «Без особого риска» (12+)
07.20 Х/ф «Отряд особого назначения» (12+)
09.00 Новости недели (16+)
09.25 Служу России (12+)
09.55 Военная приемка (12+)
10.40 Д/ф «Донбасс. Жизнь на войне» (16+)
11.45 Д/ф «Война миров» (16+)
12.40 Мужики. Командир десанта Камиль Ижболдин (16+)
13.15 Т/с «Без права на ошибку» (16+)
18.00 Главное (16+)
19.40 Д/ф «Легенды советского сыска» (16+)
23.05 Т/с «Тихий Дон» (12+)
05.05 Д/ф «ЦСКА. Спортивный щит Родины» (12+)

ТВЦ

05.30 Х/ф «Три плюс два» (0+)
07.10 Х/ф «Тени прошлого» (16+)
09.35 Х/ф «Красавица и воры» (12+)
11.30, 14.30, 00.15 События
11.50 Анекдот-клуб «Нехмурые люди» (16+)
12.25 Х/ф «Классик» (16+)
14.45 Д/ф «Дорогие товарищи» (16+)
15.35 Д/ф «Следствие ведёт КГБ» (16+)
16.25 Д/ф «Настоящий детектив» (16+)
17.15 Х/ф «Ждите неожиданного» (16+)
20.50 Х/ф «Тихая гавань» (16+)
00.30 Петровка, 38 (16+)
00.40 Х/ф «Маменькин сынок» (16+)
03.45, 04.15, 04.45 10 самых… (16+)
05.15 Д/ф «Фаина Раневская. Разгуляться негде…» (16+)

РЕН ТВ

05.00, 01.05 «Самые шокирующие гипотезы» (16+)
06.00 «С бодрым утром!» (16+)
08.30, 12.30, 16.30 «Новости» (16+)
09.00 «Самая народная программа» (16+)
10.00 «Знаете ли вы, что?» (16+)
11.00 «Наука и техника» (16+)
12.00, 16.00 «112» (16+)
13.00 «Неизвестная история» (16+)
14.00 «Легенды и мифы» (16+)
16.55 «Что мы знаем о планете земля?» (16+)
17.55 «Великие» (16+)
19.00 Х/ф «Красотка на взводе» (16+)
20.40 Х/ф «Балерина» (16+)
23.00 «Итоговая программа с Петром Марченко» (16+)
23.55 «Документальный спецпроект» (16+)

5-КАНАЛ Петербург

05.00, 01.25 Т/с «Свидетели» (16+)
06.10, 23.25 Х/ф «Укрощение строптивого» (16+)
08.05, 09.30 Т/с «Эльбрус» (16+)
09.00 Фирменный рецепт (12+)
12.15 Т/с «Эльбрус-2» (16+)
19.25 Х/ф «Свадьба в Малиновке» (12+)



21.20 Х/ф «Укротительница тигров» (12+)

ТВ3

06.00 Мультфильм (0+)
09.00, 09.30, 10.00, 10.30 Т/с «Слепая» (16+)
11.00 Х/ф «Семейка вампиров» (12+)
13.00 Х/ф «Семейка вампиров 2» (12+)
14.45 Х/ф «Семейка вампиров 3» (12+)
17.00 Х/ф «Гордость и предубеждение и зомби» (16+)
19.00 Х/ф «Приворот. Черное венчание» (16+)
21.00 Х/ф «Русалка. Озеро мёртвых» (16+)
22.45 Х/ф «Ледяной демон» (16+)
00.45 Х/ф «Собиратель душ» (18+)
02.15, 02.45, 03.15, 03.30, 04.00, 04.30, 04.45, 05.15, 05.30 Т/с «Знаки судьбы» (16+)

Вниманию читателей! Руководство телеканалов оставляет за собой право вносить изменения в программы

Объявления, реклама

ДРОВА У ХРАМА.
4 м³ – 11 тыс. руб. Доставка по Полевскому и ближайшим населённым пунктам.
8 (982) 633-60-96, с 9.00 до 17.00
Реклама

ОПИЛ В МЕШКАХ,
возможна платная доставка.
8 (904) 38-78-942, 8 (982) 700-83-18
Реклама

■ **НЕДОРОГО** продаю **яблоки** с яблони. Собирать самим. **8 (904) 988-00-60**

КУПЛЮ:

■ **значки; знаки; иконы; оклады; ордена; медали; старинные военные вещи; фото; монеты; чугунное литьё; фарфоровые статуэтки; книги; самовары. 8 (904) 98-37-222**

Покупаем пух-перо,
старые перины, подушки,
рога лося, марала. Приезжаем на дом! 8 (989) 712-15-20
Реклама

ВОЗЬМУ:

■ Приму с большой благодарностью **ткань х/б**, любой метраж, отрезы, куски любого размера, для пошива изделий на СВО. Примем любую помощь. Спасибо за понимание. **8 (912) 628-19-83**, Дом ветеранов Постоянно.

ОБЪЯВЛЕНИЯ, РЕКЛАМА
8 922 197 90 65
ПОДПИСКА и ДОСТАВКА ГАЗЕТЫ
8 922 174 60 02
Реклама

ОТДАМ:

■ **баночки** от детского питания и кофе. **8 (961) 76-49-960**

РАБОТА

ВАКАНСИИ:

■ Ищу **помощницу** по уходу за пожилой женщиной. **8 (904) 543-29-55**

■ Ищу **сиделку** для лежачего больного. Условия по договорённости. **8 (950) 208-84-10**

■ Требуется **повар** на предприятие, можно с проживанием. Приготовление пищи на 10–15 человек. Территориально Красная горка. Гибкий график. Подробности по тел. **8 (900) 03-742-32**

■ В СНТ «Медик» требуется **сторож** с проживанием. Предоставляем дом, баню, огород. Возможно семья. Без в/п. **8 (912) 24-21-930**

Требуется
ПОВАР,
з/п 3500 руб./смена
8 (953) 382-81-92
Реклама

Требуются
ОХРАННИКИ.
Посты суточные,
Полевской.
8 (912) 600-87-34
Реклама

В ООО «ПИК» ТРЕБУЕТСЯ
ЭЛЕКТРОМОНТЕР по ремонту и обслуживанию электрооборудования.
■ Обязанности:
Обслуживание и ремонт электрооборудования. Обеспечение надежной работы электросетей.
■ Требования:
Профильное образование. Наличие группы допуска по электробезопасности.
■ Условия:
Официальное трудоустройство по ТК РФ. Стабильные выплаты заработной платы.
г. Полевской, ул. Володарского, д. 288.
+7 (919) 380-07-24
Реклама

На производство (медицина) требуется СЛЕСАРЬ.
З/п 65 000–90 000 руб.
8 (912) 04-112-74, Анна
Реклама

СООБЩЕНИЯ

■ утерян **аттестат** о среднем образовании Б-076-9342 от 17.06.2002 на имя **Суслова Евгения Александровича**, считать недействительным

УСЛУГИ
печатаются на правах рекламы

Чистка подушек (пух-перо) с заменой наперника.
Экспресс-доставка.
8 (904) 38-168-24
Реклама

Продолжение на стр. 22

КУПИТЬ, ПРОДАТЬ, ОБМЕНЯТЬ

Частное бесплатное объявление вы можете подать: на купоне или по e-mail: dlg_pol@mail.ru

Продолжение. Начало на стр. 19

НАПОМИНАЕМ

ОБЪЯВЛЕНИЯ О ПРЕДЛАГАЕМЫХ УСЛУГАХ
(в т.ч. репетиторство, ремонт, услуги сиделки и т.д.)
ПУБЛИКУЮТСЯ ТОЛЬКО ПЛАТНО

ГРУЗОПЕРЕВОЗКИ.
Переезды по городу и области.
«Газель» 4,3 м.
Грузчики.
Вывоз бытовой техники.
8 (950) 64-78-400,
8 (982) 60-56-536,
Леонид
Реклама

ИЗВЕЩЕНИЕ О ПРОВЕДЕНИИ СОБРАНИЯ О СОГЛАСОВАНИИ МЕСТОПОЛОЖЕНИЯ ГРАНИЦ ЗЕМЕЛЬНОГО УЧАСТКА

Кадастровым инженером Звездиной Мариной Валерьевной, уникальный реестровый номер в реестре саморегулируемых организаций кадастровых инженеров и дата внесения сведений о физическом лице в такой реестр: 2907, «18» июля 2025 г, Номер аттестата 45-11-40, полное или сокращенное (в случае, если имеется) наименование саморегулируемой организации кадастровых инженеров, членом которой является кадастровый инженер: СРО Ассоциация СРО «МСКИ», почтовый адрес и адрес электронной почты (при наличии), по которым осуществляется связь с кадастровым инженером: город Екатеринбург, ул. Мраморская, д.6, кв.107 электронная почта: kaz-66@bk.ru, номер телефона: +79068116364 в отношении земельных участков:

1) **КN№66:59:0211003:393**, расположенного по адресу: **Свердловская область, г. Полевской, с. Полдневая, ул. Комсомольская, д. 70а**. Заказчиком кадастровых работ является Тяпкин Александр Геннадьевич, проживающий по адресу: г. Полевской, с. Полдневая, ул. Комсомольская, д. 79, кв. 10.

2) **№66:59:0102023:2**, расположенного по адресу: **Свердловская область, г. Полевской, ПО "Коллективный сад "Родничок", участок 2**. Заказчиком кадастровых работ является Койвула Людмила Ивановна, проживающая по адресу: г. Полевской, микрорайон-2, д.3, кв.95.

3) **КN№66:59:0102014:4**, расположенного по адресу: **Свердловская область, г. Полевской, ул. Хмелинина, д. 10**. Заказчиком кадастровых работ является Глинских Светлана Ивановна, проживающая по адресу: г. Полевской, мкр Зеленый бор-1, д.2, кв.10

Собрание заинтересованных лиц по поводу согласования местоположения границ состоится по адресу: Свердловская обсть, г. Полевской, ул. Володарского, дом 55, кв.3 (Агентство недвижимости «Лидер) 21.09.2026 г. в 10.00.

С проектом межевого плана земельного участка можно ознакомиться по адресу: Свердловская область, г. Полевской, ул. Володарского, дом 55, кв.3 (Агентство недвижимости «Лидер).

Обоснованные возражения относительно местоположения границ, содержащихся в проекте межевого плана, и требования о проведении согласования местоположения границ земельных участков на местности принимаются с 20.08.2026 г. по 20.09.2026 г. по адресу: Свердловская область, г. Полевской, ул. Володарского, дом 55, кв.3 (Агентство недвижимости «Лидер).

Смежные земельные участки, с правообладателями которых требуется согласовать местоположение границ: **66:59:0211003:168 (село Полдневая, улица Калинина, з/у 1), 66:59:0211003:254 (село Полдневая, ул. Комсомольская, д. 72), 66:59:0211003:255(село Полдневая, ул. Комсомольская, д. 72), 66:59:0211003:169 (село Полдневая, ул. Калинина, д. 1-а), 66:59:0102023:1(г. Полевской, ПО "Коллективный сад "Родничок", участок 1), 66:59:0102023:3(г. Полевской, ПО "Коллективный сад "Родничок", участок 3), 66:59:0102014:84 (г. Полевской, ул. Хмелинина, д. 12), 66:59:0102014:103 (г. Полевской, ул. Хмелинина, д. 8)**.

При проведении согласования местоположения границ при себе необходимо иметь документ, удостоверяющий личность, а также документы, подтверждающие права на соответствующий земельный участок.



Срочный ремонт съёмных зубных протезов в любой день (не только в будни, но и в выходные и праздники). Съёмные зубные протезы любого уровня сложности. Специалист. Профессиональное оборудование.
8 (902) 87-33-510
Реклама

УСЛУГИ МАНИПУЛЯТОРА.
Грузоподъёмность 3 т, стрела 7 м, кузов 2,2*5,2 м + люлька.
8 (902) 87-96-053
Реклама



Грузоперевозки «Газель» 4,2*2,2.
Грузчики.
Вывоз мусора.
8 (952) 743-32-23
Реклама

ЗАМКИ В НАЛИЧИИ.
Установка на любые двери. Недорого.
Не залезут.
Гарантия.
8 (950) 658-13-91
Реклама

Ремонт стиральных и посудомоечных машин, водонагревателей и другой бытовой техники.
Выезд, гарантия.
8 (922) 61-91-547
Реклама

Натяжные потолки.
Работаем без праздников и выходных.
Выезд на замеры бесплатно.
8 (908) 911-26-56
Реклама





РЕМОНТ ПОЛОВ.
СКРИПЫ! ЛАМИНАТ.
8 (902) 87-16-750
Реклама







Реставрация, облагораживание могил.
Изготовление, оформление, установка памятников из мрамора и гранита.
При заказе за наличный расчёт мраморная ваза в подарок.
8 (953) 00-677-48,
8 (912) 21-249-83
Реклама



АКРИЛОВОЕ ПОКРЫТИЕ ВАНН

Срок службы 15 лет.
Приспособлено к температуре воды.
Одобрено Минздравом.
Реклама

8 (952) 734-59-58
с 10.00 до 20.00

Информация предоставлена gismeteo.ru

ЧЕТВЕРГ 20 августа	ПЯТНИЦА 21 августа	СУББОТА 22 августа	ВОСКРЕСЕНЬЕ 23 августа
+9 +24	+14 +19	+12 +18	+12 +18
Давление 731 мм	Давление 729 мм	Давление 726 мм	Давление 727 мм
Ветер юго-запад. 2 м/с	Ветер южный 2 м/с	Ветер западный 2 м/с	Ветер сев.-запад. 3 м/с

СОСТОЯНИЕ ГЕОМАГНИТНОГО ПОЛЯ (20–26 августа)

20.08 (чт)	21.08 (пт)	22.08 (сб)	23.08 (вс)	24.08 (пн)	25.08 (вт)	26.08 (ср)
5	3	2	2	2	2	2

0 Всё спокойно; 2-4 Небольшие возмущения; 5 Слабая буря; 6 Умеренная буря; 7 Сильная буря; 8 Геомагнитный шторм

СКАНВОРД

Раздел геометрии
Греческая буква
Набор разных конфет
Приятель Барби
Российская певица
Город в Югославии
Немецкий физик
Нейро-лептик
Тина
Раскрутка
Буква кирилица
Ореол
Родина
Твердый знак
Норрис
Остров в Эгейском море
Оболочка Земли
Чин
Река во Франции
Рабыня
Не вправо
Хари
Газ
Профиль
Краткое изложение идеи
Холодное оружие
Восток
Бор
Работа соавторов
Хищная птица
Египетская богиня
Пилот
Воспаление суставов
Крутой кипяток
Значок на фуражке
3,14
Высшее церковное учереж-дение
Ярлычок с торговым клеймом
Итальян-ский компо-зитор
Горная равнина
Рамка
Чрево
Але, ...!
Ваня
Японский музыкаль-ный инструмент
Решето
Боевая стрельба по цели
Город в Красно-дарском крае
Клавишный музыкаль-ный инструмент
...-Кларджети ист. обл. Грузии
Короткий смешной рассказ
Снежная женщина
Южный плод
Роды кошки
Женское имя
Глаз
Штат в Бразилии
Ж. д. вагон
Базар, рынок
Мечта узника
Омар
Шоссе
Броне-транспортер
Китайский поэт
Сумка гриба
Российский физик
Каркас
Наука о ценностях
Вирт. реальность
Проект Хейердала
Кутуньо
Часть пьесы
Наука

СУДОКУ

2		1	4			8		
				3	1	9		2
		6		5	8	4		1
		8	9	1				
5	1			6			8	
7		2		8	5		9	
				4				
		5	1	2	9			

ШАХМАТЫ (мат в 3 хода)

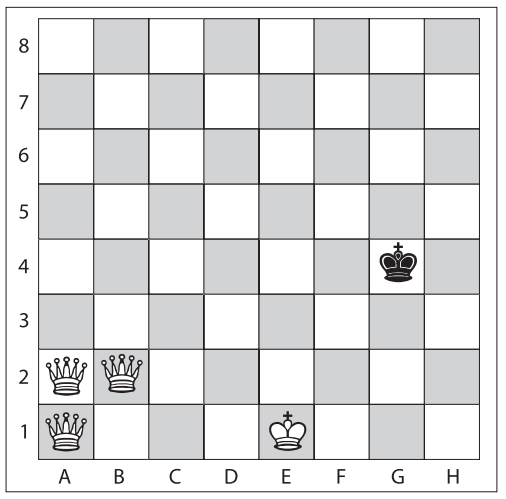

ОТВЕТЫ НА ЗАДАНИЯ

КРОССВОРД

По горизонтали: 1. Сплит. 4. Шерма. 7. Иол. 8. Барон. 9. Испуг. 10. АИФ. 12. Рвач. 15. Укол. 17. Архип. 18. Язон. 20. Авто. 23. Цна. 25. Хьюстон. 26. Лютер. 27. НХЛ, 28. Рынок. 29. Алмаз.

По вертикали: 1. Собор. 2. Ларга. 3. Тина. 4. Шлиф. 5. Ропак. 6. Ангел. 11. Шихан. 13. Вяз. 14. Чан. 15. Упа. 16. Орт. 18. Ягуар. 19. Остин. 21. Вотум. 22. Образ. 23. Цинк. 24. Алла.

СУДОКУ

2	3	1	4	9	6	8	5	7
4	5	9	8	7	2	6	1	3
8	6	7	5	3	1	9	4	2
9	2	6	7	5	8	4	3	1
3	7	8	9	1	4	2	6	5
5	1	4	2	6	3	7	8	9
7	4	2	3	8	5	1	9	6
1	9	3	6	4	7	5	2	8
6	8	5	1	2	9	3	7	4

ШАХМАТЫ (мат в 2 хода)

1)Фg2- шаг, ход чёрного короля к краю доски грозит явным матом Фа1-h8, не спасают и другие ходы.
а)...Kf4; 2)Фf2- мат;
б)...Kf5; 2)Фа2-f7

СКАНВОРД

По горизонтали: Апина. Ом. Транквилизатор. Геосфера. Ер. Сан. Раба. Чак. Делос. Влево. Тесак. Мата. Ост. Тезис. Уто. Осоед. Артрит. Плато. Пи. Оправа. Самисэн. Иван. Сито. Обстрел. Пианино. Тао. Око. Броуде. Остов. Аск. Тракт. Тото. Бионика. Ра. ВР. Акт. Аксиология.

По вертикали: Туапсе. Баба. Стереометрия. Персик. Ро. Азот. Окот. Ассорти. Раиса. Анфас. Ас. Синод. Кен. Этикетка. Авр. Ноно. Рак. Пиар. Ил. Лоно. Акри. Нимб. Ап. БТР. Тао. Аз. Автомотриса. Лес. Соавторство. Отечество. Вар. Торг. Морава. Анекдот. Кокарда. Воля.

ОБЪЯВЛЕНИЯ, РЕКЛАМА 8 922 197 90 65

ПОДПИСКА и ДОСТАВКА ГАЗЕТЫ 8 922 174 60 02

Реклама

КРОССВОРД

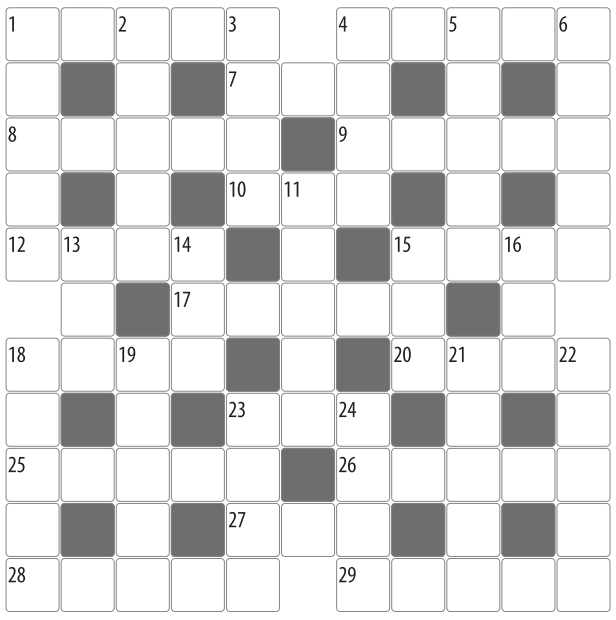

По горизонтали:
1. Город в Хорватии. 4. Бухта. 7. Судно. 8. Мюнхгаузен. 9. Внезапное чувство страха. 10. Аргументы и факты. 12. Хапуга. 15. Инъекция. 17. Мужское имя. 18. Предводитель аргонавтов. 20. Ауди. 23. Река в Тамбовской области. 25. Американская поп- и соул-певица. 26. Основатель немецкого протестантизма. 27. Национальная хоккейная лига. 28. Базар. 29. Самый твердый минерал.

По вертикали:
1. Главная церковь в городе. 2. Пятнистый тюлень. 3. Тернер. 4. Тонкая пластинка горной породы. 5. Льдина в торосах, стоящая ребром. 6. Посланец Бога, защитник человека. 11. Рыба семейства лососевых. 13. Ильм. 14. Большая емкость. 15. Правый приток Оки. 16. Единичный вектор. 18. Хищная кошка. 19. Марка английского автомобиля. 21. Мнение, выраженное голосованием. 22. Икона. 23. Химический элемент. 24. Имя кинорежиссёра Суриковой.

ДИАЛОГ
Полевская городская общественно-политическая газета
16+

Издатель: ГАУП СО «Редакция газеты «Диалог»
Газета перерегистрирована в Управлении Федеральной службы по надзору в сфере связи, информационных технологий и массовых коммуникаций по Уральскому федеральному округу, ПИ № ТУ66-01766 от 14.05.2019.
Выходит с 1997 г. Подписной индекс 32822.
Учредители: орган местного самоуправления Администрация Полевского муниципального округа Свердловской области, Дума Полевского муниципального округа Свердловской области, Департамент информационной политики Свердловской области.

Главный редактор: Е.А.Рыбчак
Журналисты: М.Сайфуллина, О.Лемешко, С.Попырина, О.Фролова, К.Койструб
Корректор: Н.Насибуллина
Оператор компьютерной вёрстки: А.Базаева

Адрес редакции и издателя: 623380, Свердловская обл., г.Полевской, мкр.Ялунина, д.7.
Тел.: 5-44-25. **E-mail:** dlg_pol@mail.ru
Подписка и доставка газет: 8 (922) 174-60-02
Рекламная служба: 8 (922) 197-90-65
Выпуск № 32 (2744) от 19.08.2026 г.

В соответствии с Законом РФ о средствах массовой информации редакция за СОДЕРЖАНИЕ рекламы ответственности НЕ НЕСЁТ, а также **может не во всём разделять точку зрения авторских публикаций, не гарантирует публикацию всех материалов, не рецензирует их и не возвращает. Рекламируемые товары подлежат обязательной сертификации, услуги – лицензированию**. Номер отпечатан в типографии ГБУ СО «Редакция Газеты «Областная газета». 623700, Свердловская область, г. Березовский, ул. Красных Героев, 10. По заказу ИП Ветровой С.О. ОГРНИП 319665800218993. Сдача номера в печать по графику – 18.00, фактически – 18.00. **Объём 6 печ. л. Заказ 1765.** Цена свободная. **Тираж 3000 экз.**

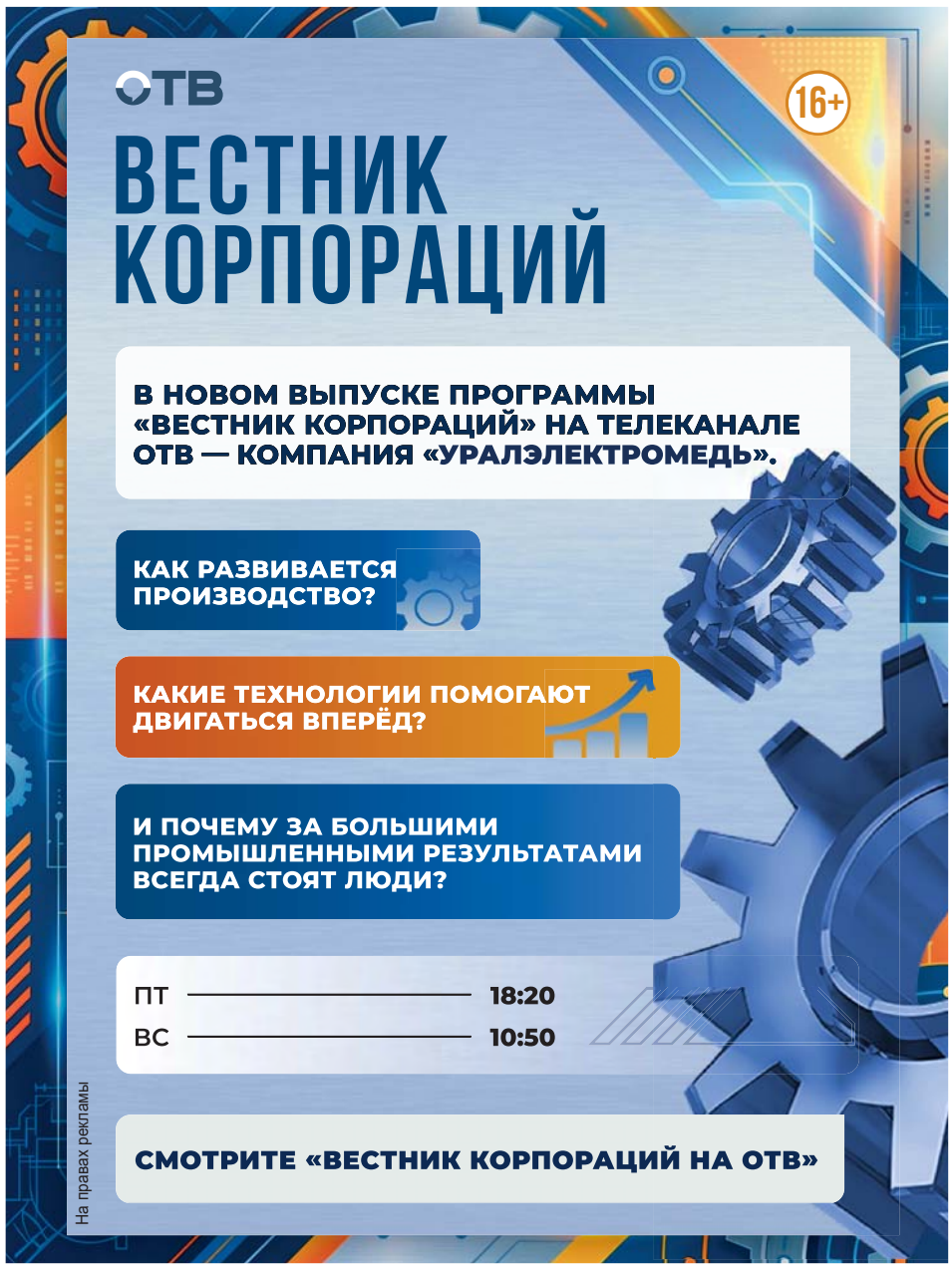

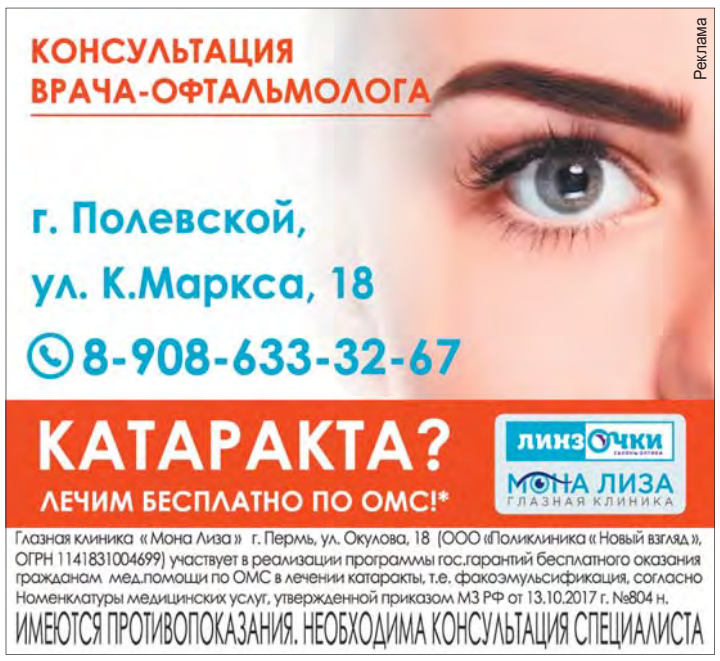

Реклама
Телефон рекламной службы газеты «Диалог»:
8 (922) 197-90-65

Реклама
ПроПолевской.рф
ИНФОРМАЦИОННЫЙ ПОРТАЛ
МОЙ ГОРОД МОЯ ГАЗЕТА МОЙ САЙТ

Купон бесплатного частного объявления

Ящики для купонов находятся по адресам: **«Монетка»** (Коммунистическая, 2), **кулинария** (К.Маркса, 21), **«Тройка»** (3.Бор-1, 4), **«Фермер»** (К.Маркса, 1), **«Булочная»** (Декабристов, 7), **«Монетка»** на конечной остановке в мкр-не 3.Бор-II.

Сбор объявлений производится в **СРЕДУ**

Объявления в рубрике «УСЛУГИ» публикуются ТОЛЬКО ПЛАТНО

Напишите Объявление ТОЛЬКО В ОДНУ РУБРИКУ аккуратно и разборчиво. Ваше объявление будет опубликовано ОДИН РАЗ В ГАЗЕТЕ «ДИАЛОГ»

Текст объявления: _____

_____

_____

_____

_____

_____

Телефон или адрес: _____

ГОРОДСКАЯ Афиша

КУЛЬТУРНЫХ МЕРОПРИЯТИЙ
с 20 по 26 августа

Городская афиша подготовлена Управлением культурой ПГО

ЦЕНТРАЛЬНАЯ ДЕТСКАЯ БИБЛИОТЕКА ИМЕНИ П.П. БАЖОВА

ул. Карла Маркса, 21

21 августа в 11.00 **6+**

Уличная акция «Под флагом России мы живём»

Приглашаем на праздничную акцию, посвящённую Дню Государственного флага Российской Федерации. В программе: рассказ об истории российского триколора, книжная выставка, викторина и мастер-класс «Флаг своими руками». Приходите сами, приводите друзей и родных.

Телефон для справок 2-49-31.
Вход свободный.



ГОРОДСКАЯ ДЕТСКАЯ БИБЛИОТЕКА № 2

ул. Коммунистическая, 46



С 24 по 28 августа **6+**

Информационно-познавательный час «Удивительный Урал – домом для народов стал»

Отправимся в путешествие по Уралу – краю, где веками в мире и согласии живут десятки народов. Башкиры и татары, русские и удмурты, марийцы и коми – каждый из них принёс свои традиции, легенды и мудрость. Поговорим о том, что нас объединяет, вспомним яркие обычаи и узнаем, как разные культуры сплелись в один крепкий уральский характер. Приходите узнавать новое о родном крае в преддверии Дня народов Среднего Урала!

Телефон для записи 5-79-50.
Вход свободный.

КУЛЬТУРНО-ЭКСПОЗИЦИОННЫЙ КОМПЛЕКС «БАЖОВСКИЙ»

ул. Карла Маркса, 21

До 26 августа **0+**

Выставка декоративно-прикладного творчества «От всей души»

Отправимся в путешествие по Уралу – краю, где веками в мире и согласии живут десятки народов. Башкиры и татары, русские и удмурты, марийцы и коми – каждый из них принёс свои традиции, легенды и мудрость. Поговорим о том, что нас объединяет, вспомним яркие обычаи и узнаем, как разные культуры сплелись в один крепкий уральский характер. Приходите узнавать новое о родном крае в преддверии Дня народов Среднего Урала!

Телефон для записи 5-79-50.
Вход свободный.

