№76 (3291) | 25 СЕНТЯБРЯ 2026 г. | ДНИ ВЫХОДА: СРЕДА, ПЯТНИЦА

ГОРОДСКИЕ ВЕСТИ

www.revda-info.ru

Ревдинская городская газета | Цена свободная | Есть вопрос или новость?
Пишите нам в МАКС 8 (982) 670-82-23 (круглосуточно)

16+

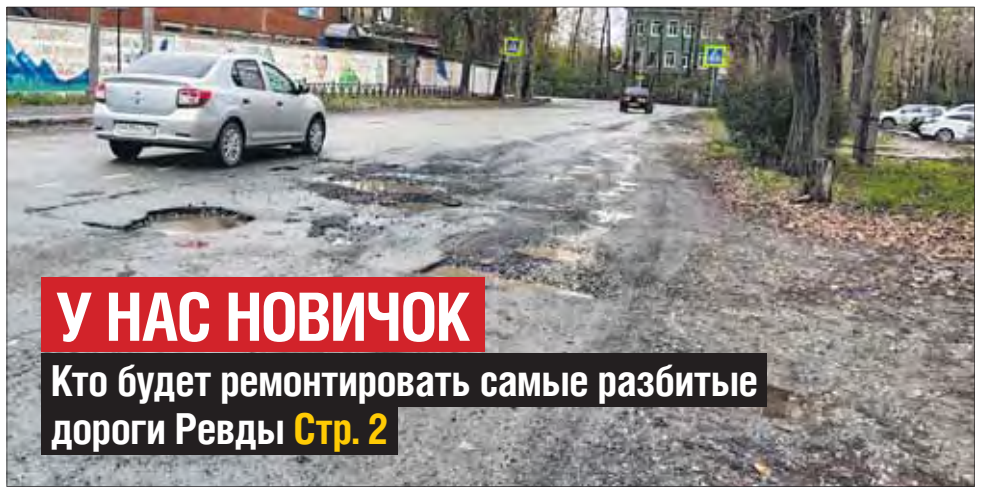

У НАС НОВИЧОК

Кто будет ремонтировать самые разбитые дороги Ревды Стр. 2



В ДЕМИДОВ-ЦЕНТРЕ ПОЧТИЛИ ПАМЯТЬ ОСНОВАТЕЛЕЙ ГОРОДА

История жизни и тайна смерти Марии Денисовны Демидовой — загадочной владелицы Ревдинского завода Стр. 5



РАЗРУШЕННЫЙ МОСТ НА ГЛУБОКОЙ ПОЧИНЯТ!

На это выделяется 580 тысяч рублей Стр. 2



РЕВДА ПОЛУЧИТ НОВЫЕ АВТОБУСЫ

Рассказываем, как обновляют общественный автопарк области Стр. 3

Реклама (16+)

АКЦИЯ «ВЫГОДНЫЙ СТАРТ»
АКВА ВИВА
2 БУТЫЛКИ С ВОДОЙ + МЕХАНИЧЕСКАЯ ПОМПА
990 ₽
~~2240 ₽~~
8 (34397) 3-97-92, 8 (912) 630-42-71
www.voda-revda.ru

ПАНСИОНАТ ОПЕКА
ПАНСИОНАТ ДЛЯ ПОЖИЛЫХ, ГДЕ СПОКОЙНО И СЕМЬЕ, И БЛИЗКОМУ ЧЕЛОВЕКУ
Не просто уход. Достойная жизнь и внимание каждый день
Круглосуточная забота и поддержка
4-разовое питание и бытовой уход
Свободное посещение родственниками
Записаться на экскурсию
Адрес: г. Дегтярск, ул. Чернышевского, 90
opeka-pansionat.ru
+7 (982) 708-92-97

DEYANNA
от подушки до дивана
ПЕРЕТЯЖКА МЕБЕЛИ
• Оживляем интерьер, старинную мебель
• Замена поролона, фурнитуры
• Интерьерные решения
К.Либкнехта, 45
8 (922) 173-43-34
8 (902) 188-61-80
*Опыт работы 10 лет
@deyanna_interior

БАНКРОТСТВО ФИЗИЧЕСКИХ ЛИЦ
ЮрМаркет+
ПРОФЕССИОНАЛЬНАЯ ПОМОЩЬ В ПРОЦЕДУРЕ БАНКРОТСТВА ФИЗИЧЕСКИХ ЛИЦ
БЕСПЛАТНАЯ КОНСУЛЬТАЦИЯ
+7 953 053-53-16
ул. Азина, 81, офис 103Б
URMARKETPLUS.RU
Банкротство влечёт негативные последствия, в том числе ограничения на получение кредита и повторное банкротство в течение пяти лет. Предварительно обратитесь к своему кредитору и в МФЦ.

Читайте нас в МАКС — видео, фото, комментарии каждый день с 7:00 до 22:00.
Даже без интернета!
МАКС

СЕРВИСНЫЙ ЦЕНТР «ИНДЕЗИТ»
ÐÅÌÎÍÒ
✓ ТЕЛЕВИЗОРОВ
✓ ХОЛОДИЛЬНИКОВ
✓ СТИРАЛЬНЫХ МАШИН
Íåäîðîãî. Âûåçä íà äîì
8-952-733-01-07

Прогноз погоды
по данным Гидрометцентра России

СБ, 26 сентября
ночью +2° днем +16°

ВС, 27 сентября
ночью +3° днем +17°

ПН, 28 сентября
ночью +4° днем +18°

Магнитные бури
не прогнозируются

Фотофакт



Фото Геннадия Прохорова

Расплодились…

Ого-го! Вот такое огромное семейство ревдинских свиней было замечено на улице Металлистов. По словам автора снимка Геннадия Прохорова, как только он выключил камеру, случилась настоящая драка — две свиньи что-то не поделили, встали на задние ноги и подрались.

Напомним: в Ревде действует решение суда, согласно которому самовыгульные свиньи, принадлежащие конкретному лицу — Анатолию Луткову, подлежат изъятию. Правда, достоверно неизвестно, Луткова ли это питомцы.

Как должно исполняться судебное решение? Судебные приставы при поступлении информации о беспризорной свинье сразу же связываются с фермером Гатамовым из Нижнесергинского района, которому должны передать изъятых животных, и он организует отлов. Но, конечно, свинка не будет стоять на месте и ждать, когда за ней приедут.

У нас новичок! Стал известен подрядчик ремонта самых разбитых дорог Ревды

Рассказываем, что это за компания

ООО «Рубин» из Сысерти будет ремонтировать самые разбитые участки Калинина, Объездной, Энгельса и Чернышевского. Контракт на «восстановление земляного полотна и асфальтобетонного покрытия на участках с пучинистыми и слабыми грунтами» подписан с единственным участником закупки 22 сентября, и подрядчик может приступать к работе, выполнить которую необходимо до 15 октября. Цена всего ремонта — 4 млн 546 тысяч рублей (НДС 5%), столько заплатят подрядчику.



Фото Ноны Лобановой

Что будет сделано: улица Калинина (687 кв. м, сметная стоимость 2 млн 168 тыс. руб.); Объездная от Калинина до Клубной (182 кв. м, сметная стоимость 575 тыс. руб.); Энгельса в районе пожарной части (441 кв. м, сметная стоимость 1,4 млн руб.); Чернышевского (130 кв. м, сметная стоимость 410 тыс. руб.).

Работы: разработка грунтов, устройство основания с уплотнением грунтов, устройство подстилающих и выравнивающих слоев оснований из щебня, устройство покрытия из горячих асфальтобетонных смесей асфальтоукладчиками, толщина слоя 4 см.

Гарантийный срок «нормальной эксплуатации результата работ» — три года с даты подписания сторонами акта о приемке комиссией заказчика.

Компания впервые вышла на Ревду, и, похоже, опыта ремонта дорог у нее немного (если вообще есть). По данным сервиса проверки контрагентов Rusprofile, ООО «Рубин» основано 1 ноября 2010 года и зарегистрировано в Сысерти, основной вид деятельности — строительство жилых и нежилых зданий. Директор Руслан Элдарханов назначен на должность в ноябре 2015 года, он же является единственным учредителем.

«У компании есть действующая лицензия на монтаж, техническое обслуживание и ремонт средств обеспечения пожарной безопасности зданий и сооружений, что подтверждает наличие регулируемого вида деятельности».

Основной заказчик — сысертское ООО «Комфортный город» (производство, передача и распределения пара и горячей воды), «Рубин» выполнил для него работ на сумму более 160 млн рублей.

«В 2025 году выручка составила 27,6 млн рублей, уменьшившись на 12,4% по сравнению с 2024 годом (31,4 млн). Чистая прибыль упала на 98,3% — с 18,9 млн рублей в 2024 году до 324 тыс. рублей в 2025-м, что говорит о резком сжатии маржи и приближении рентабельности к нулевому уровню. Несмотря на это, финансовая устойчивость оценивается как стабильная с рисками, платежеспособность нормальная, однако эффективность деятельности признана низкой», — говорится в справке «Руспрофиля».

На ремонт моста на Глубокой выделили 580 тысяч рублей

На депутатской комиссии по финансам и бюджету, обсуждавшей изменения в бюджете, было подчеркнуто: пешеходного моста. Как и ответила мэрия прокурору Ахмедхану Шамхалову летом. Одну из плит смыло паводком в июле, и люди стали ходить прямо по трубам.

По словам прокурора, ему пояснили на его запрос, что «в каком-то виде дорога будет восстановлена, но не факт, что она будет пригодна для движения транспортных средств». При этом прозвучало, что ни дорога по дамбе, ни этот мост не стоят на балансе муниципалитета, и вообще ничьи, просто народная тропа.

Позже глава Ревды Татьяна Клепикова подтвердила телеканалу «Вести-Урал», что мост через реку Глубокую на дамбе «не входит в состав улично-дорожной сети муниципального округа», а жителям следует удовлетвориться существующей в этом районе «основной транспортной дорогой».

Однако бывший главный государственный санитарный врач Ревдинского района и бывший депутат гордумы Александр Ульянов утверждает, что те самые трубы, которые закрывали плиты, это действующий напорный канализационный коллектор, ведущий из поселка Промкомбината и Совхоза на очистные. Одна труба — действующая, вторая — резервная, на случай аварии на основной.

А коллектор в теле дамбы в непосредственной близости от источника питьевого водоснабжения всего города, в водоохранной зоне является объектом повышенной опасности, и к нему, по правилам, должно быть два подъезда, на случай аварии.

Что именно будет сделано на 580 тысяч, пока неизвестно.



Фото Алины Щекотовой

МАКС
Хотите читать новости Ревды даже без интернета?
Подпишитесь на «Городские вести» в госмессенджере МАКС!

Ревда получит 12 новых автобусов для муниципальных маршрутов

Наконец-то!

Автобусный парк области обновляется по программе льготного лизинга в рамках национального проекта «Инфраструктура для жизни». В том числе 12 новых автобусов поступят в Ревду: четыре машины большого класса, восемь — среднего. Сейчас на маршрутах Ревды работают автобусы, возраст которых составляет двадцать лет и более.

Екатеринбург до конца осени должен получить 105 машин. Из них сто автобусов большого класса распределят между муниципальным предприятием «Гортранс» и восемью частными перевозчиками. Еще пять автобусов будут среднего класса. Девять автобусов уже поступили в Краснотурьинск и Верхнюю Пышму.

Всего Государственная транспортная лизинговая компания (ГТЛК) передала 65 автобусов в четыре региона России, об этом сообщил зампредседателя правительства РФ Марат Хуснуллин.

Обновление общественного транспорта стало одной из тем недавней встречи губернатора Свердловской области Дениса Паслера с министром транспорта России Андреем Никитиным. В 2025 году регион получил при федеральной поддержке 209 автобусов. В 2026 году запланирована поставка еще 132 машин по программе федерального Минтранса.

Параллельно регион обновляет транспорт по программе льготного лизинга Минпромторга России. Три автобуса уже получил Заречный, два — Богданович, 17 — Екатеринбург, пять — Новоуральск и один — Качканар. Осенью ожидается поставка еще 30 автобусов в Нижний Тагил.

К 2030 году долю общественного транспорта в агломерациях и городах, срок эксплуатации которого не превышает нормативный, планируется довести до 85%.



Фото: ДИП Свердловской области

«Так же париться будем?»

Ревдинцы обсуждают работу перевозчика «Урал-Авто»

В ближайшее время общественным перевозчиком Ревды останется транспортная компания «Урал-Авто»: с ней заключен муниципальный контракт на работу в течение 15 месяцев — с 1 октября 2026 года по 31 января 2027 года — за 53,3 миллиона рублей, то есть порядка 3,5 миллиона в месяц. Плюс плата за проезд пассажиров и провоз багажа поступает в распоряжение подрядчика. Других желающих возить пассажиров по Ревде не было.

Новость активно комментируют читатели в наших соцсетях.

— По «пятерке» автобусы ходят всего пять рейсов в день, у кого машин нет — сидите дома и не болейте, — Алена.

— Не только «пятерка», другие районы также. Как хотите люди, так и добирайтесь — на работу, в школу, в поликлиники, — Светлана.

— Хотела бы пожаловаться на остановку у детской больницы. Стоим второй час уже тут на остановке, и ни одного автобуса нет! Такси стоит около 800 рублей. Очень интересно, как люди должны добираться отсюда! Из-за отсутствия автобуса у меня ребенок в школу опоздал! — Светлана.

— Почему в Екатеринбурге детей довозят до 18 лет бесплатно, а у нас платно? — Ольга.

— Куда «заныкали» обещанные новенькие автобусы в количестве 12 штук? По «тройке» ездим по утрам в таком дурдоме каждый раз: люди друг на друге стоят! Нужно рейсы добавлять и решать проблемы! — Наталья.

— Писала жалобу через госуслуги. Дали отписку, что не хватает водителей. И всё! Ребенок ездит в школу на три часа раньше, потому что рейсы с разрывом в четыре часа! — Ксения.

— А рейс №8 отдельно от №3 пойдет, или так же париться будем? — Галина.

Какой будет зима? Ответили народный календарь и синоптики

18 сентября отмечается народно-христианский праздник — день Захарии и Елисаветы, также известный как Кумохин день (Кумоха Осенняя).

Святые Захария и Елисавета — родители Иоанна Предтечи. Считается, что по погоде 18 сентября можно определить, какой будет зима.

Если к этому времени на деревьях полностью пожелтели листья, то зима придет рано и будет очень снежной, с частыми вьюгами. Ливень после полудня — знак сурового ноября, в начале которого установится глубокий снежный покров. Если после обеда ясно, то стоит ждать декабря без сильных снегопадов.

Густой туман с утра говорит о том, что зима будет мягкой, но с обильными осадками. Холодный и порывистый ветер предвещает зиму с частыми метелями.

Так, что у нас получается, судя по прекрасной, солнечной, теплой погоде в пятницу, 18 сентября? Прекрасная зима, которая придет еще не скоро!

Между прочим, синоптики своими научными методами прогнозируют аномально теплую зиму.

Ведущий специалист центра погоды «Фобос» Евгений Тишковец сообщил, что температура зимой на большей части территории страны будет выше климатической нормы. Значительное повышение ожидается в феврале.

Также эта зима будет отличаться нестабильной погодой и резкими перепадами. Морозы будут чередоваться с длительными периодами оттепели.



Фото: соцсети

В зоне СВО погиб Александр Утюмов

Прощание состоится 25 сентября в 13:00 в церкви на ул. Мамина-Сибиряка. В 12:30 от магазина «Монетка» на Кирзаводе будет организован автобус.

Обворована еще одна «Пятерочка» в Ревде

Как сообщили в полиции, 13 сентября неустановленные лица, действуя группой лиц по предварительному сговору, путем повреждения входной группы незаконно проникли в помещение магазина «Пятерочка» в Ревде, откуда тайно похитили имущество общей стоимостью 157 863 рубля, принадлежащее ООО «Агроторг».

Следственным отделом возбуждено уголовное дело по пунктам «а, б» ч. 2 ст. 158 УК РФ (кража, совершенная группой лиц по предварительному сговору и с незаконным проникновением в помещение либо иное хранилище).

Это уже одиннадцатый случай кражи со взломом из магазинов торговых сетей за полтора месяца, в одном из них, 24 сентября, ущерб превысил 2 млн рублей. Способ проникновения везде одинаковый, воры берут дорогой табак и алкоголь.

Где в Ревде отключат электричество 28 сентября — 1 октября

28 СЕНТЯБРЯ, 9:00-17:00
Озерная, Совхозная, Сельская, Вишневая, Деревенская, Черничная, Трудовая, Светлая, Фруктовая, Демидовская, Полевая, Тихая, Речная.

28 СЕНТЯБРЯ, 9:00-17:00
Уральские Зори, Западная, Совхозная, Солнечная, Восточная.

29 СЕНТЯБРЯ, 9:00-17:00
пос. Ельня, пос. Ледянка, ур. Шумиха, с. Мариинск, Спартака, Клубная, 1-23, 2-38, Некрасова, Калинина, 1-31, 2-30, Коммунаров, 1-9, 2-6, Мичурина, 9-15, 14-28.

29 СЕНТЯБРЯ, 9:00-17:00
Достоевского, 1-35, Щорса, 1-23, 2-16, З.Космодемьянской, 1, 2, 2а, 12-18, 19-25, Фурманова, 1-9, 2-16, А.Невского, 1-5, 2-12, 14-40, 7-17, 9 Мая, 1-5, 2-12, Ф. Революции, 1-11, 2-12, 13-21, 16-22, Металлургов, 1-9, 2-20, Авиации, 1-9, 2а, Осипенко, 2, 7.

29 СЕНТЯБРЯ, 9:00-17:00
СНТ «Вишенка».

30 СЕНТЯБРЯ, 9:00-17:00
Кирзавод, 6-14, 13, 1а, 1б, 3а, 3б, 17, 28, 56, Рабочая, 69-77, Герцена, 35-56, 37-49, Индивидуальная, 2, Облепихова, Летняя.

30 СЕНТЯБРЯ, 9:00-17:00
Лесная, Береговая, пер. Солнечный, 1-5, 2-6, п. Южный: С. Ковалевской, Победы, Тельмана, Коммунаров, Индустриальная, Гвардейская, к/с «РММЗ-1», пос. Семейный: Изумрудная, Хрустальная, Агатовая, Янтарная.

30 СЕНТЯБРЯ, 9:00-17:00
Чернышевского, 16-68, Шумкова, Керамическая, Герцена, 19-62, Калиновая, Кленовая, Еловая, 4.

30 СЕНТЯБРЯ, 9:00-17:00
Васильковая, 1, Сосновая, 4-42, 1, 3, 5, 9, СНТ «Рассвет», СНТ «Дружба».

30 СЕНТЯБРЯ, 9:00-17:00
Обогатителей, Волочильщиков, Заводская, Северная, Медеплавильщиков, Зеленая, Кирова, Новая, Чусовская, Куйбышева.

1 ОКТЯБРЯ, 9:00-17:00
Обогатителей, Волочильщиков, Заводская, Северная, Медеплавильщиков, Зеленая, Кирова, Новая, Чусовская, Куйбышева.

1 ОКТЯБРЯ, 9:00-17:00
Фрунзе, 84-132, 77-141, Возмутителей, 146, Российская, 35.

Фактическое время отключения и включения может отличаться от указанного. В графике возможны изменения. Телефон Центра поддержки клиентов по вопросам отключений круглосуточно 8-800-220-0-220.

В стране, в мире

Дефицит бюджета РФ за первое полугодие этого года достиг 5,8 трлн рублей

По данным Счетной палаты, федеральный бюджет за первое полугодие 2026 года составил 5,85 триллиона рублей, что в 1,5 раза превысило показатель, утвержденный на год. Доходы за этот период составили 18,51 триллиона рублей, а расходы — 24,35 триллиона. При этом государственный долг с начала года увеличился на 2,37 трлн рублей (+6,8%) и уже в июле составлял 37,51 триллиона.

Центробанк предложит банкам усилить проверки источников наличных у клиентов

Банк России готовит ужесточение проверок клиентов, оперирующих наличностью. Это затронет и юридических, и физлиц. «Мы против исключительно оборота наличных денежных средств неустановленного происхождения, поэтому мы банки ориентируем и издаем рекомендации. Скоро будет еще одна новая рекомендация, очень большая и подробная», — пообещал глава службы финмониторинга ЦБ Богдан Шабля.

Расходы на защиту объектов от БПЛА хотят включить в налоги и тарифы

Власти РФ обсуждают корректировку тарифной и налоговой нагрузки для обеспечения защиты энергетической и промышленной инфраструктуры. Источники в правительстве подтверждают подготовку изменений в налоговое законодательство. ФАС опубликовала проект приказа о включении в тарифы на электричество затрат сетевых компаний на защиту от БПЛА, охрану, ремонт поврежденных сетей и т. п.

Хлебопёки попросили ФАС проверить цены на маргарин

Производители хлебобулочных изделий попросили Федеральную антимонопольную службу проверить, что творится с закупочными ценами на масложировую продукцию. Из-за падения импорта в РФ молочного жира закупочные цены за месяц взлетели на 15-20%. Подорожание маргарина повышает себестоимость продукции и может привести к увеличению цен в рознице.

Школы в Иркутской области могут отказаться от дней здоровья на природе из-за медведей

Правительство Иркутской области порекомендовало школам перенести дни здоровья (традиционный формат организации досуга в регионе) с баз отдыха и других площадок на открытом воздухе на территории образовательных учреждений. Причина — участившиеся выходы медведей к населенным пунктам. Так, всего за три дня жители разных районов Приангарья сообщили о появлениях хищников 180 раз.

Свердловчанина наказали за то, что он присвоил ничейную коноплю

47-летний житель Новой Ляли нашел на пустыре возле целлюлозного комбината заросли дикой конопли, насобирал ее, высушил, измельчил и хранил в пустующем здании предприятия. А когда решил унести заначку (смог насушить 150 г), его задержала охрана. В пресс-службе судов Свердловской области рассказали, что воспользоваться наркотиком гражданин не успел. Суд назначил ему три года условно.

Российских фетишистов и любителей БДСМ будут лечить

Минздрав опубликовал руководство по лечению сексуальных «аномальных фантазий и предпочтений», устанавливающее ступенчатую систему лечения — от психотерапии до лекарств, снижающих уровень тестостерона. В интервью «Коммерсанту» врач-психиатр назвал документ «долгожданным мостом» между медициной и правом. Отмечается, что такие пациенты попадут «под усиленное внимание полиции».

В загранпаспорта россиян перестанут вносить данные о детях

С 1 января 2027 года в заграничные паспорта россиян перестанут вносить сведения о детях. Ранее выданные заграничные паспорта с записью о детях сохранят юридическую силу до окончания их срока действия. Также в загранпаспортах с января 2027 года будут отменены графы «Личный код» и «Учетная запись» «из-за неактуальности в современном правовом пространстве».

Президент Монголии предложил реформировать ООН по образцу мира эпохи Чингисхана

Монгольский лидер Ухнаагийн Хурэлсух призвал глав стран-членов ООН провести реформу организации, вдохновляясь примером Pax Mongolica («монгольского мира»). Хурэлсух отметил, что те десятилетия (с середины XIII до середины XIV века) были периодом относительной стабильности в Евразии, наступившей после завоеваний Монгольской империи.

Источники: «Коммерсантъ», «Комсомольская правда», «Мел», «Вечерние ведомости», РИА «Новости», RTVI, Forbes

Россияне стали есть больше индейки

В этом году продажи индейки в России выросли на 17% по сравнению с тем же периодом прошлого года и достигли 42 тысяч тонн. Произошло это на фоне снижения спроса (из-за дороговизны) на свинину и говядину, сообщают «Известия» со ссылкой на исследование аналитической компании NTech.

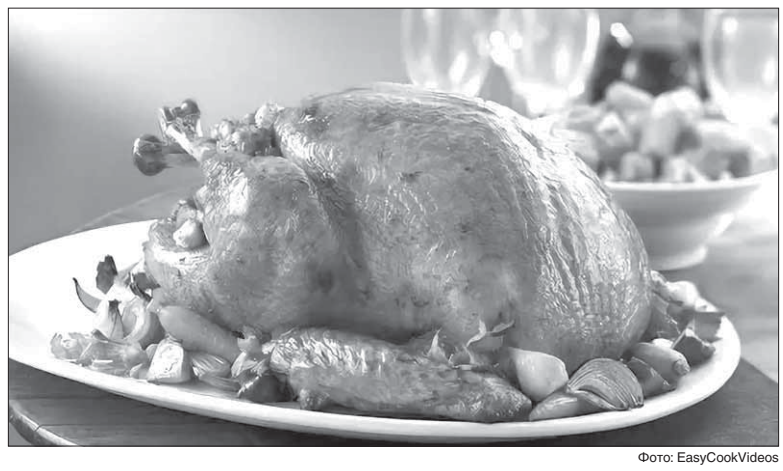

Фото: EasyCookVideos

Индейка, пишут эксперты, стала в 2026 году единственной мясной категорией с двузначными темпами увеличения объема рынка.

При этом реализация говядины (стейков) снизилась на 7,5%, а свинины (та же категория) — на 24,2%.

«Все чаще покупатели выбирают индейку как более доступную альтернативу: она заметно дешевле говядины и при этом соответствует растущему интересу к продуктам с высоким содержанием белка и низким содержанием жира, — пишет издание. — Производители также делают категорию более удобной для повседневного потребления, расширяя ассортимент за счет полуфабрикатов, колбас, снеков и других готовых продуктов. В результате индейка постепенно выходит за пределы нишевого сегмента и занимает более заметное место в продуктовой корзине россиян».

Еще раньше, в начале года, РБК приводил статистику потребления индейки с 2012 по 2023 год. Оно выросло более чем в три раза, с 0,8 до 2,7 кг на человека. Одной из главных причин увеличения спроса тогда называли тренд на здоровое питание.

Мишустин утвердил календарь праздничных дней на 2027 год

Глава правительства РФ Мишустин подписал постановление, определяющее график официального отдыха россиян на 2027 год. В частности, он утвердил переносы дней, совпавших с выходными, и в результате получилось несколько продолжительных праздничных периодов.

ГРАФИК ДЛИННЫХ ВЫХОДНЫХ РАСПРЕДЕЛИЛСЯ ТАК

Зимние каникулы. Празднование Нового года начнется еще накануне и продлится в общей сложности **11 дней** — с 31 декабря 2026 года по 10 января 2027 года.

«2 и 3 января, которые выпадают на субботу и воскресенье, решено перенести на пятницу, 5 ноября, и пятницу, 31 декабря 2027 года, соответственно», — уточняет РБК.

В **феврале** по случаю Дня защитника Отечества предусмотрено **3 дня** отдыха — с 21 по 23 февраля. При этом суббота, 20 февраля, станет сокращенным рабочим днем, так как выходной перенесли на понедельник.

Мартовские праздники. Международный женский день принесет нам также **3 дня** отдыха подряд — с 6 по 8 марта.

Майские каникулы разделили на два равных этапа по 3 **дня:** первый приурочен к Празднику Весны и Труда (с 1 по 3 мая), а второй — ко Дню Победы (с 8 по 10 мая).

Отдых в июне. В День России отдыхаем **3 дня** — с 12 по 14 июня.

Ноябрьские праздники. Самым длинным осенним периодом отдыха станет празднование Дня народного единства, которое продлится **4 дня** — с 4 по 7 ноября.

По данным Минтруда, в 2027 году нас ожидает 247 рабочих дней и 118 выходных и праздничных, четыре сокращенных на один час предпраздничных дня и одна шестидневная рабочая неделя в феврале.

Российским школам разрешили выбирать количество часов физкультуры в неделю

Как сообщает Минпросвещения, в нынешнем учебном году физическая культура останется обязательным предметом для учеников с первого по одиннадцатый класс. На нее будет отводиться два или три часа в неделю, при этом школам предоставили право самим выбрать количество часов. В регионы уже направлены методические рекомендации на этот счет.

— В случае выбора модуля по виду спорта он может быть реализован только как третий час физической культуры, — уточнили в Минпросвещения.

Федеральными образовательными программами в 2026/27 учебном году предусмотрены различные наборы модулей для начальной, основной и средней школы, а также 24 общих модуля, в которые входят дзюдо, самбо, хоккей, гандбол, скалолазание, футбол, бадминтон, бокс, спортивный туризм, тяжелая атлетика и другие дисциплины.

Для отдельных ступеней обучения предусмотрены дополнительные модули. В первых-четвертых классах дети могут заниматься подвижными шахматами (этот модуль объединяет правила шахматной игры с активными эстафетами и подвижными играми на большой напольной доске), теннисом и коньками, в пятых-девятых классах дополнительно появляются обычные шахматы и компьютерный спорт.

Россиянку наказали за фото медведя

Жительницу Забайкалья наказали за то, что она опубликовала фейковый снимок с медведем, сгенерировав его с помощью искусственного интеллекта. Фото, пишет телеграм-канал Mash, стало расходиться по местным чатам в начале сентября после сообщений о том, что мишку якобы заметили возле одного из сёл в регионе. В подлинность снимка поверили даже в Министерстве природных ресурсов и экологии и публиковали его в своих материалах.

Когда женщину уличили в фейке, она сказала, что просто решила пофантазировать. Суд признал ее виновной в распространении недостоверной общественно значимой информации под видом достоверной и оштрафовал на 30000 рублей, а кроме этого, изъял орудие нарушения закона, iPhone.

У старшеклассников в 2027 году станет больше уроков

Стало известно, что с 1 сентября 2027 года минимальное число уроков в 10-11-х классах вырастет. Минпросвещения увеличило базовую нагрузку старших учеников до 2 312 часов — это приблизительно на 140 часов больше, чем сейчас, сообщает ТАСС.

Согласно новому федеральному государственному образовательному стандарту (ФГОС) среднего общего образования, «количество учебных занятий за 2 года на одного обучающегося — не менее 2 312 часов и не более 2 516 часов (не более 37 часов в неделю в каждом классе)».

В старом образовательном стандарте, который действует сейчас, количество учебных занятий за два года на одного ученика составляет не менее 2 170 часов (то есть столько школьник за 10 и 11 классы вместе должен суммарно отсидеть за партой).

Также напомним, что, в соответствии с новым ФГОС, учащиеся старшей школы, если не захотят выбирать предметы с углубленным изучением, смогут изучать все предметы на базовом уровне.

«Ангел в обличье женщины»

История жизни и тайна смерти Марии Денисовны Демидовой — загадочной владелицы Ревдинского завода

ЮРИЙ ШАРОВ

В Ревде нет официально зарегистрированных объектов культурного наследия. К сожалению. Эта тема отдельного рассуждения. Зато в окрестностях города только памятников природы республиканского значения десятка полтора, например, горы Шунут и Старик-камень, и более 50 мемориальных объектов, включенных в муниципальный реестр. Но гостей Ревды в первую очередь обязательно приведут на Угольную гору и плотину пруда. Это памятные места нашего города, которые все еще хранят свои тайны. Одну из них пытаются раскрыть сотрудники Демидов-центра.



Фото из архива Сергея Новикова

1 мая 1926 года в основание клуба РММЗ (сегодня Демидов-центр) был заложен первый кирпич — на месте приходского кладбища. Некоторые могилы были всего двухлетней давности.

Старое приходское кладбище

Так, например, сотрудники музейного комплекса устанавливают имена на уничтоженном кладбище, которое было на Угольной горе возле старого храма Архистратига Михаила, взорванного 22 июля 1964 года. Здание Демидов-центра построено в 1927 году и расположено как раз на старом приходском кладбище, здесь хоронили священников и именитых в прошлом жителей заводского поселка с середины XIX века. Интересный факт приводит почетный гражданин Ревды краевед Сергей Новиков. Когда готовили котлован под фундамент, раскапывали могилы. Некоторые захоронения были двухлетней давности.

На прошлой неделе, 14 сентября, на старом захоронении провел панихиду по усопшим настоятель нового храма Архистратига Михаила протоиерей Алексий (Сысков). Это дата кончины владелицы Ревдинского завода Марии Денисовны Демидовой в 1855 году. Предположительно она тоже здесь похоронена. Кроме нее музейные работники установили по старым церковным метрическим записям еще несколько имен: купец Наркисс Грудин, лесничий Фёдор Тутышкин, священник о. Николай Хламов и другие жители Ревдинского завода. В своей молитве отец Алексий также их упомянул.

В храм переданы все имена — теперь за этих людей будут молиться на каждой литургии.

В глушь от петербургских соблазнов

Мария Денисовна Демидова была женой правнука основателя Ревды Акинфия Демидова — Алексея Петровича Демидова (1777-1839). Об этой женщине сохранились совсем скудные сведения. А между тем она единственная женщина в XIX веке, которая владела несколькими заводами — частью империи династии Демидовых. Интригу подстегивает и то, что нет даже ее портрета. Хотя как у богатейшей дворянки и заводчицы его не могло не быть. Возможно, где-то в частных коллекциях или музейных хранилищах ее изображение фигурирует как портрет неизвестной.

Она родилась в Санкт-Петербурге в семье статского советника Дениса Матвеевича Мельникова из старого купеческого рода в 1780 году. Некоторые исследователи указывают на 1785 год. Точные день и месяц ее рождения неизвестны. С Алексеем Демидовым Мария обвенчалась 4 ноября 1800 года. Жили они в знаменитой родовой усадьбе на набережной Мойки, построенной Григорием Демидовым, сыном Акинфия, унаследовавшим после раздела имущества между тремя сыновьями ревдинское производство.

Современники говорят о Марии Денисовой как об очень красивой женщине, пользовавшейся вниманием окружающих ее мужчин. Вот, например, как отзывался в своих дневниках один из современников, генерал-майор Николай Дурново (1725-1816): «Не будь ее, я бы никогда не пошел бы в этот дом. Она олицетворение красоты, ангел в обличье женщины». У Алексея Петровича и Марии Денисовны было пять сыновей и четыре дочери.

В октябре 1826 года вся семья уехала на постоянное жительство на Ревдинский завод, который перешел Алексею в наследство после смерти отца — Петра Григорьевича Демидова. Они стали единственными из рода, кто постоянно жил в Ревде. Вероятнее всего, считают исследователи, Алексей Петрович пошел на это из-за своей жены — чтобы избавить ее от поклонников, среди которых якобы были и царские особы. Но, может быть, у него просто было желание серьезно заняться заводом.

Железная рука полковницы

И вот светская чета поселилась в Ревде в красивом каменном трехэтажном особняке, который начали строить еще при Акинфии Демидове и закончили во времена владения заводом Григория Акинфиевича. С ними началось строительство храма во имя Архистратига Михаила на Угольной горе. Мария Денисовна любила театр, и при усадьбе начали устраивать домашние представления.

По данным Сергея Новикова, был оркестр из 26 итальянцев, маленькая опера, маленький зрительный зал со сценой, ставили оперы. Супруги хотели сохранить образ столичной жизни.

После смерти мужа в 1839 году Мария Денисовна стала владелицей Ревдинского горного округа.

В 1840 году строится Мариинский завод, который работает на чугуне Ревдинского завода. Село назвали Мариинском в честь Марии Денисовны. Также в ее честь названа Марьина Роща — бор между Починком и рекой Глубокой. Роща была целиков вырублена во время строительства СУМЗа.

В апреле 1841 года во время бунта углежогов Демидова укрывалась в Екатеринбурге. На Починке (территория бывшего совхоза) ее сын Петр Алексеевич (1819-1673) построил летнюю усадьбу в кедровой роще, получившую в народе название «Петровские дачи», где на речке Животовке был красивый небольшой пруд — Лебяжий. Здесь Мария Денисовна делала остановку на пути из Мариинского завода, отдыхала, принимала гостей. Ходят легенды, что она была деловой и жесткой управляющей. Условия работы на заводах были очень тяжелые. В народе ее называли «полковницей», так как муж — Алексей Петрович — был полковником артиллерии.

Футбол черепами

Скончалась Мария Денисовна 14 сентября 1855 года, похоронена в крипте (постройка с внутренним помещением для саркофагов) при церкви Архангела Михаила. А похоронен ли здесь Алексей Петрович, вопрос остается открытым. При этом, некоторые исследователи предполагают, что чета Демидовых нашла свой последний приют в тайных ходах между заводом, усадьбой и церковью на Угольной горе.

Что же с усыпальницей Марии Денисовы? Саркофаги — это каменные гробы. Они накрывались толстой и тяжелой крышкой. По словам Сергея Новикова, в 1932 году церковь на Угольной горе разгромили, грабители ринулись в крипту искать сокровища. Внутри оказались гробы из свинца, запаянные со всех сторон. Это еще больше разгорячило людей. Топорами разрубили этот свинец. Там оказались деревянные гробы, в которых находились останки священников. Были похоронены четыре священника и Мария Денисовна Демидова. Конечно, никаких сокровищ не нашли. Ревдинская легенда рассказывает о том, что черепами играли в футбол на Угольной горе. Такое было время.

А наследником Ревдинского горного округа стал сын Марии Денисовны — Петр Алексеевич. Он стал последним из Демидовых, кто владел Ревдинским заводом. В 1873 году золотопромышленник Григорий Пермикин (1813-1879) выкупил завод за долги. Однако эта сделка оказалась для него неудачной: предприятие приносило убытки, и уже в 1876 году он был признан банкротом, после чего имущество начали распродавать с торгов для покрытия долгов.



Фото из архива Демидов-центра

Алексей Петрович Демидов.

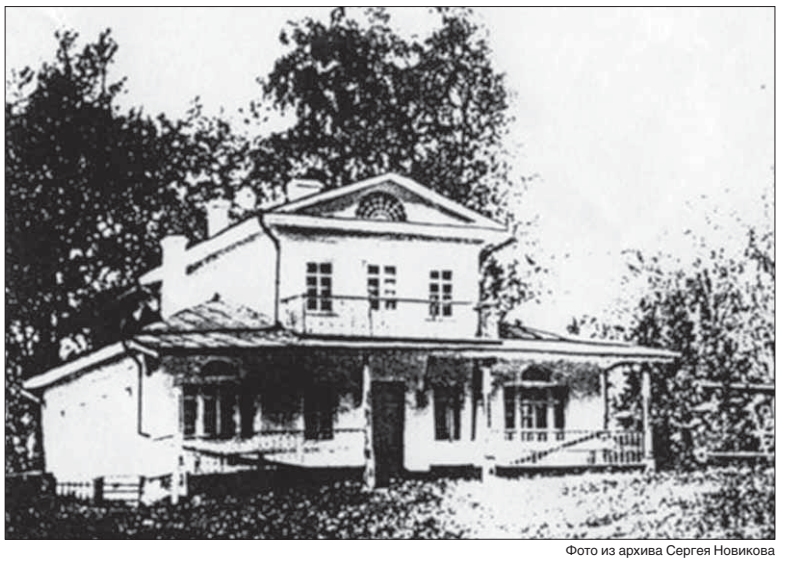

Фото из архива Сергея Новикова

Петровская дача на Починке (Совхоз) в 1913 году. На этом месте сейчас пятиэтажный дом.

«Попробуем поэтапно восстановить»

На Угольной горе находится храм Архистратига Михаила, музейный комплекс «Демидов-центр» с мемориалом 1812 года, под открытым небом установлены станки бывшего прокатного цеха РММЗ, памятник с именами репрессированных горожан, сохранившийся до наших дней дом управляющего старым ревдинским заводом — уникальное здание, которое никто так и не решается реставрировать. Какие на него планы? Об этом нам рассказал управляющий директор предприятия «Промсорт-Урал» Николай Мухран на открытии зала металлургии в Демидов-центре 28 августа:

— Когда мне рассказали, что есть такой объект прошлого и энное количество лет с ним пытаются как-то работать, меня это заинтересовало. Мы понимаем, что год от года здание стареет и, если с ним ничего не делать, то оно когда-нибудь исчезнет. Совместно с работниками Демидов-центра мы стали расчищать зону вокруг этого дома. Конечно, вид нереспектабельный. И у меня, как директора, есть желание попробовать поэтапно восстановить этот дом. Вообще это глобальная идея — к 300-летию нашего завода (2034 год) восстановить это здание. Такую задачу ставим — сделать к юбилейной дате подарок заводу и городу. Мы прекрасно знаем, каких средств это может стоить. Мы осмотрели дом, заходили внутрь. Есть у Ирины Валерьевны *(Куцепаловой, директор Демидов-центра, — ред.)* люди, готовые помочь что-то отреставрировать. Но прежде всего надо сделать крышу, она протекает. Подумаем, как это реализовать. Это требует значительного финансирования. Глядя сейчас на состояние дома, мы вздохнуть-то вздохнули, но хотелось бы и выдохнуть — очень бы хотелось восстановить этот дом.

Ревдинские пловцы удачно выступили на чемпионате и первенстве Свердловской области

С 14 по 17 сентября 2026 года в Верхней Салде прошли чемпионат и первенство Свердловской области по плаванию. Соревнования собрали 484 спортсмена из 33 команд региона. Спортивный клуб «Темп» на турнире представили 14 пловцов. По итогам соревнований отличились воспитанники клуба:

Кирилл Рыжанков дважды поднялся на высшую ступень пьедестала в чемпионате области (100 м баттерфляй, 100 м комплекс), а также завоевал серебро на дистанции 50 м баттерфляем.

Никита Рыжанков показал пятый результат на дистанции 100 м на спине, что является высоким достижением с учетом уровня конкуренции.

Андрей Пальцев отличился в первенстве среди юниоров, став вторым на дистанции 100 м баттерфляем и завоевав две бронзовые медали на 50-метровке и в комплексном плавании.

Для пловцов «Темпа» эти старты стали ключевым этапом подготовки. Следующее серьезное испытание — чемпионат и первенство Уральского федерального округа, которые пройдут в Екатеринбурге с 14 по 17 октября.



Фото: СК «Темп»

Дмитрий Нагдасёв — серебряный призер седьмого этапа Rotax Max

В Ростове-на-Дону на картодроме «Лемар» завершился седьмой этап соревнований Rotax Max. Воспитанник станции юных техников Дмитрий Нагдасёв, выступавший в категории Rotax Max Senior, показал стабильно высокие результаты на протяжении всего сезона и занял итоговое второе место.

На седьмом этапе Дмитрий уверенно прошел квалификацию, показав третье время. В отборочных заездах он стал вторым по сумме очков, а в предфинале также финишировал на второй позиции.

Финал оказался напряженным. В соцсетях СЮТ рассказывают:

«Со старта Дмитрий вышел в лидеры и несколько кругов держал первую позицию. Удержать не вышло, но вторую он контролировал уверенно, пока на шестом круге соперник не вынес его за пределы трассы. Вернулся наш пилот только шестым. Казалось бы, всё? Нет! Дмитрий собрал волю в кулак, чисто проехал остаток гонки и финишировал четвертым».

По итогам этапа Дмитрий Нагдасёв завоевал второе место. В общем зачете сезона, состоявшего из семи этапов, он также поднялся на вторую ступень пьедестала.

Поздравляем Дмитрия и его тренера с отличной работой и желаем новых побед!



Фото: СЮТ



Фото: ДФК «Горняк»

Детская футбольная команда «Горняк» выиграла Кубок области среди команд мальчиков до 10 лет

Команда «Горняк» базируется в Дегтярске, но в ней состоят также восемь ребят из Ревды. К победе юных футболистов привел тренер Алексей Халиков. В турнире участвовали 15 команд со всей области. Финал прошел в Березовском.

«Путь к этому кубку был непростым. Весь турнир команда демонстрировала тот самый уральский характер: несгибаемую волю, железную дисциплину и яркую, умную игру. Каждый матч проходил на пределе эмоций, но парни бились друг за друга так, что остановить их было невозможно. В решающей игре наши ребята проявили невероятный командный дух, вырвав победу в самой концовке! В финале они обыграли СШ «Урал» (Екатеринбург) по пенальти со счетом 2:2 (5:4), а до этого в полуфинале со счетом 5:0 уверенно прошли команду из Березовского. За этим триумфом стоит колоссальный труд, грамотная тактика и вера нашего тренера-преподавателя Алексея Халикова», — пишут в соцсетях футбольного клуба.

Теперь команда готовится выступить на чемпионате России по футзалу.

Кстати, в Дегтярске скоро построят ФОК «Горняк». Физкультурно-оздоровительный комплекс площадью более 2,2 тысячи кв. метров планируют открыть в 2027 году. Там будут футбольное поле с искусственным покрытием, беговые дорожки, баскетбольная и волейбольная площадки, а также зона воркаута.



Фото: школа самбо «Союз»



Фото: школа самбо «Союз»

Юные борцы школы самбо «Союз» триумфально выступили на фестивале в Нижнем Тагиле

В субботу, 19 сентября, Нижний Тагил стал центром притяжения для мастеров борьбы со всего региона. В рамках масштабного фестиваля URAL SAMBO TOUR воспитанники ревдинской школы самбо «Союз» продемонстрировали выдающийся результат, завоевав десять наград различного достоинства.

По итогам соревнований копилка клуба пополнилась тремя золотыми, четырьмя серебряными и тремя бронзовыми медалями.

Золото завоевали Егор Архипов, Георгий Голубятников, Ева Зайцева.

Серебро — Яна Зайцева, Степан Пашиев, Александр Сенин, Демьян Чиканцев.

Бронзу — Анастасия Богданова, Екатерина Иванова, Михаил Гостюхин.

«Каждая медаль этого фестиваля досталась потом и упорством. Ребята показали отличную технику, несгибаемый характер и волю к победе», — говорят тренеры.

Эффект консолидации

«Единая Россия» улучшила результат выборов к 2021 году и лидирует во всех одномандатных округах в Заксобрание

По предварительным итогам трехдневного голосования 18, 19 и 20 сентября, партия «Единая Россия» одержала безоговорочную победу на выборах депутатов Государственной Думы, Законодательного собрания Свердловской области и представительных органов муниципальных образований. Большинство россиян отдали свой голос именно ЕР и ее представителям.



Фото Юрия Шарова

Ночь на 21 сентября, выборы закончены, территориальный избирком принимает отчеты участковых комиссий. Отчитывается 752-й участок в офисе «Спецавтобазы». Из 532 избирателей, зарегистрированных на участке, проголосовали менее 30%. За ЕР — большинство голосов.

«Единой России» удалось улучшить свои результаты, по сравнению с 2021 годом: так, в областной парламент за нее отдано 42,74% голосов, а в 2021 году — 35,56%.

Явка на этих выборах достигла почти 57%, что превышает показатели кампаний 1993, 2016 и 2021 годов, отметили в ЦИК. Явка на выборы в Свердловской области — 47%. На федеральной платформе дистанционного электронного голосования (ДЭГ) явка превысила 90%. Кстати, в 2026 году в области было подано 334,5 тысячи заявлений на ДЭГ — 10,14% от общего числа избирателей в регионе.

«Мы наблюдаем процесс консолидации российского общества как по активной явке на избирательные участки, так и по результатам голосования. В этот непростой период для страны люди понимают важность поддержки власти и то, что необходимо смотреть всем в одну сторону», — считает директор Института экономики Уральского отделения РАН, доктор экономических наук Юлия Лаврикова.

По данным ЦИК после обработки 91,44% протоколов на выборах в Законодательное собрание по партийным спискам, за ЕР (42,74%) идут КПРФ — 18,96%, «Новые люди» — 14,07%, ЛДПР — 11,45%, «Справедливая Россия» — 9,59%. По одномандатным округам представители «Единой России» получили 25 мандатов из 25-ти в Заксобрание (в Ревде Александр Серебренников) и семь из семи в Госдуму (Зелимхан Муцоев). Оба избранника представляют Ревду уже шестой созыв подряд.

То есть, по данным областного избиркома, «Единая Россия» получает 11 мест по спискам и 25 по округам в Заксобрании: 36 из 50-ти, абсолютное лидерство.

Результаты выборов 2026 года в Свердловской области — это командный результат под началом губернатора Дениса Паслера, и это несмотря на все стрессы этого года (а может благодаря им) — и наводнения, и ураганы, и другие разные ситуации, которые быстро решались.

Всего два «неприглядных факта» выявлено на голосовании

По словам главы ЦИК Эллы Памфиловой, ни на одном участке во всей стране нет оснований для отмены результатов выборов

При голосовании были зафиксированы всего два случая вброса бюллетеней — в Крыму и в республике Марий Эл. Об этом сообщила председатель ЦИК Элла Памфилова во время онлайн-трансляции предварительных итогов выборов в понедельник, 21 сентября,

«То есть на всю страну, на всех девяноста с лишним тысячах избирательных участков у нас произошло всего два таких неприглядных факта, которые моментально стали достоянием общественности, потому что в нашей системе, которая максимально открыта и прозрачна, все тайное моментально становится явным», — сказала она.

Председатель ЦИК уточнила, что причастных членов избирательных комиссий отстранили от работы, их накажут. Бюллетени на этих участках признали недействительными. Кроме того, в Москве и в Чувашии в сейф-пакетах оказалось больше бюллетеней, чем было указано в акте. В Кировской области в бюллетене нашлась техническая ошибка, а в Калужской области — некорректные вычеркивания кандидата. Также в Москве и Орловской области некоторые бюллетени признали недействительными из-за нарушения порядка их выдачи.

Суммарно по стране на 20 участках недействительными признали 36 850 избирательных бюллетеней. В Марий Эл, Якутии, Московской области и Санкт-Петербурге от работы отстранили 17 членов избирательных комиссий.

«Шесть — от «Яблока», четыре — от «Справедливой России», трое — от «Новых людей», двое — от КПРФ и двое — те, кто были предложены комиссиям собраниями избирателей по месту работы, беспартийные», — заявила Памфилова.

Основанием для снятия послужили умышленная порча бюллетеней или сейф-пакетов, а также незаконная съемка списков избирателей и содержания урн для голосования. Кроме того, отстранили 15 наблюдателей. Памфилова резюмировала, что ни на одном участке во всей стране нет оснований для отмены результатов выборов.

В Свердловской области, по словам главы областного избиркома Елены Клименко, голосование также прошло законно и с соблюдением установленных процедур. По итогам трех дней голосования в региональный избирком поступило 57 обращений, все поступившие обращения и жалобы «рассмотрены в рамках компетенции избирательных комиссий», сказала Клименко.

Председатель Общественной палаты Свердловской области, сопредседатель Центра общественных наблюдений Александр Левин сообщил об успешном выполнении задачи по организации общественного контроля на выборах в регионе.

На избирательных участках работали 8 189 общественных наблюдателей.

«На горячую линию поступило 2 497 звонков. Основные темы: уточняли адреса своих участков, режим работы, спрашивали, успеют ли они подать заявку для голосования. Не обошлось без курьезов: 22 звонка поступили из других регионов Российской Федерации», — рассказал Александр Левин.

С работой избирательных участков, а также с системой наблюдения познакомилась большая делегация иностранных наблюдателей из Германии, Венесуэлы, Индонезии, Ирака, Испании, Кыргызстана, Португалии, Уганды, Азербайджана, Таджикистана.

Человек-паук, настоящий американец и запретное яблоко

В Екатеринбурге на один из избирательных участков заявился Человек-паук, и не один, а с Колобком. Похожих избирателей уже видели в Тюменской области, а также в других регионах России, поэтому членов ТИК такие гости особо не удивили. Так, в Пермском крае среди избирателей были Баба Яга, Дедушка Мороз со Снегурочкой, кикиморы болотные, Железный Дровосек.

В Березниках на избирательном участке наблюдатели развлекали местных жителей танцами в национальных костюмах. А в Соликамске 93-летний пермяк исполнял песни под гармонь. В Москве забегали проголосовать молодожены сразу после регистрации брака.

В Шадринске Курганской области избирательный участок посетил американец Самуил Уоттс: чтобы поддержать русскую жену. Сам он пока голосовать не может, поскольку еще не получил российский паспорт. Но, по словам мужчины, он влюблен в родной город супруги и мечтает голосовать на выборах.

А участок на ЖБИ в Екатеринбурге вызвали полицию из-за… яблока. Председателю УИК не понравилось, что у наблюдателя от одноименной партии на столе лежит этот фрукт. Причем лежал он с пятницы, но председатель разглядела в нем «незаконную агитацию» в финальный день голосования.

Прибывшие силовики осмотрели место происшествия, взяли со всех объяснительные и официально изъяли «вещдок». В регионе порядка 3,3 млн избирателей, для каждого напечатали бюллетени со списком партий по единому избирательному округу. Напомним, партию «Яблоко» сняли с выборов.

Самыми возрастными участниками голосования на избирательных участках Свердловской области стали 103-летняя Вера Петровна Дубровина из Кушвы, 100-летняя Наталья Михайловна Лобанова и 95-летняя Зоя Никаноровна Замуруева из Режа.

Ревдинские полицейские провели профилактическую беседу с педагогами города

Встреча прошла 17 сентября в Управлении образования. Перед педагогами выступили начальник МО МВД России «Ревдинский» Валентин Кац и начальник Госавтоинспекции Виталий Хрущев.

«Прежде чем научить детей соблюдать правила безопасности с учетом актуальных рисков, необходимо самим быть подкованными в данной теме», — объяснили спикеры.

Большую часть своего выступления полковник полиции Валентин Кац посвятил вопросам профилактики мошенничества. На конкретных примерах из служебной деятельности педагоги узнали о старых и новых сценариях, которые используют аферисты в погоне за кошельками своих жертв. И о мерах противодействия: какие ошибки нельзя совершать при общении с незнакомцами и как разумно действовать в каждом случае.

Также на совещании говорили о вовлечении детей в противоправную деятельность, употреблении запрещенных веществ, буллинг, нарушении комендантского часа, отсутствии должного контроля со стороны родителей. Начальник полиции попросил педагогов изготовить и повесить тематические плакаты в своих образовательных учреждениях.

«Очень важно, чтобы о действующих угрозах мы напоминали детям в ежедневном режиме», — отметил Валентин Кац.

О необходимости соблюдения детьми правил дорожного движения напомнил педагогам начальник Госавтоинспекции. Виталий Андреевич назвал школы, которые являются «лидерами» по количеству зарегистрированных нарушений учащимися и призвал усилить профилактическую работу с родителями и детьми.

«Обеспечение безопасности детей — задача общая для школы, семьи и полиции, поэтому важно, чтобы самые острые вопросы решались в тесном взаимодействии всех заинтересованных сторон», — говорят в полиции.



Фото: полиция Ревды

Региональный центр недвижимости
АБСОЛЮТ
ВСЕ ОБЪЕКТЫ НЕДВИЖИМОСТИ РЕВДЫ И ДЕГТЯРСКА НА САЙТЕ
ABSOLUT888.RU
Знак абсолютного качества
СРОЧНЫЙ ВЫКУП ОБЪЕКТОВ НЕДВИЖИМОСТИ
Телефон горячей линии 8-800-250-74-88 (звонок бесплатный)

МЕНЯЮ ДОМА

■ дом с газом и 1-комн. кв-ра в Ревде на кв-ру в Екатеринбурге. Тел. 8 (982) 753-49-14

ПРОДАЮ КОМНАТЫ

■ **комната, 12,7 кв.м, 4 эт., кирпичный дом. В комнате сделан качественный косметический ремонт. Цена 650 т.р. Тел. 8 (902) 44-890-49**

■ комната, г. Екатеринбург, ул. Сулимова, 27, этаж 4, 18 кв.м. Вода заведена в комнату. Тел. 8 (903) 082-93-54

■ комната. Тел. 8 (912) 036-24-92

ПРОДАЮ 1-КОМН.

■ 1-комн. кв-ра, 40,4 кв.м, ул. Ангарская 50а, этаж 4. г. Екатеринбург, или меняю на квартиру в Ревде. Тел. 8 (903) 085-09-5

■ 1-комн. кв-ра, на 2 этаже, ул. Российская, 32. Сделан ремонт. Тел. 8 (923) 828-61-35

■ 1-комн. кв-ра, ул. М.Горького, 45. Этаж 1. Дом кирпичный. Большая лоджия. Тел. 8 (923) 828-64-69

■ 1-комн. кв-ра, 4 эт., рядом с автостанцией. Тел. 8 (922) 162-23-37

■ 1-комн. кв-ра, СТ, р-н «Ромашка». Тел. 8 (995) 676-08-18

ПРОДАЮ 2-КОМН.

■ **2-комн. кв-ра, СТ, 1 эт., ул. Жуковского, 60 кв.м. Тел. 8 (953) 002-25-75**

■ 2-комн. кв-ра, ХР. Тел. 8 (922) 201-55-69

■ 2-комн. кв-ра, МГ, ул. Ковельская, 11. Этаж 3. Цена 3300 т.р., торг возможен. Тел. 8 (923) 828-61-35



25 сентября исполняется 2 года, как нет с нами

ПОТАПОВОЙ ВАЛЕНТИНЫ ВАСИЛЬЕВНЫ

Кто знал ее, любил, дружил с ней, помяните добрым словом. Вечная память.

Родные

Как подать некролог

Прийти в редакцию (ул. Азина, 68а, 3 этаж)

Написать на e-mail: 13@revda-info.ru

Подробная информация по тел. 3-46-35

Сроки приема:
В средовый номер — понедельник до 15 ч.
В пятничный номер — среда до 15 ч.



Родные никогда не умирают,
Бесследно не уходят в никуда…
В памяти и мыслях воскресают,
В сердце остаются навсегда…

■ 2-комн. кв-ра на 1 этаже, ул. М.Горького, 29а, комнаты раздельные. Перепланировка узаконена. Цена 2450 т.р. Тел. 8 (982) 610-83-85

ПРОДАЮ 3-КОМН.

■ **3-комн. кв-ра, ул. М.Горького, 38, 3/5, 55,2 кв.м. Документы готовы к продаже. Цена 3300 тыс.руб. Возможен торг. Тел 8 (343) 97-379-30**

■ 3-комн. кв-ра, ул. Жуковского, 17. Этаж 3, 88 кв.м. Цена обсуждается 5450 т.р. Тел 8 (923) 828-90-18

■ 3-комн. кв-ра, УП, район «Квартала», ул. Мира, 31, этаж 2. Цена 2900 т.р. Тел. 8 (982) 722-96-54

■ 3-комн. кв-ра, УП, 65,9 кв.м, 5 эт., ул. П.Зыкина, 36/1. Тел. 8 (965) 524-34-81

ПРОДАЮ ДОМА

■ **дом из бруса, 72 кв.м, ул. Луговая, Совхоз, баня, уч-к 17 сот., ухожен. Тел. 8 (904) 54-11-896**

■ хороший дом в Ревде. Все коммуникации в доме (вода, газ, канализация). Участок 6 сот. Есть баня, теплицы, беседка, крытый двор, гараж. Удобный выезд на Екатеринбург. Цена 3300 т.р. Тел. 8 (950) 653-19-25

■ дача, СУМЗ-4. Дом 2 этажа. Есть печка, дом на фундаменте. Своя скважина, Большая теплица. Дом жилой, можно прописаться. Цена 950 т.р. Тел. 8 (922) 026-96-96

ПРОДАЮ УЧАСТКИ

■ **с/у, РМЗ-1, пос. Южный. Тел. 8 (919) 38-45-514**

■ с/у, «СУМЗ-2», дом, баня, овощная яма, 3 теплицы, насаждения. Тел. 8 (982) 631-71-33

■ участок, п. Ледянка, 30 соток. Участок примежеван. Есть электричество 15 кВт, подключено. Цена 900 т.р. Тел. 8 (923) 828-61-49

■ з/у от 10 соток: Гусевка, цена 130 т.р., Кунгурка, цена 350 т.р. Цена обсуждается. Электричество 15 кВт, подключено. Тел. 8 (922) 113-17-70

■ з/у, 10 сот., р-н Гусевки. Тел. 8 (912) 647-91-97

■ с/у, 11 сот., р-н Гусевки, дом (2 комнаты), сарай, теплица, скважина, э/э, огорожен, все насаждения. Тел. 8 (912) 678-86-21

СДАЮ ЖИЛЬЕ

■ **1-комн. кв-ра. Тел. 8 (929) 223-30-45**

■ **2-комн. кв-ра (без мебели). Тел. 8 (953) 006-72-19**

■ **2-комн. кв-ра. Тел. 8 (912) 695-85-13**

СНИМУ НЕДВИЖИМОСТЬ

■ **семья из двух человек снимет жилье. Тел. 8 (912) 045-70-26**

■ кв-ра. Рассмотрю все предложенные варианты от собственников. Тел. 8 (950) 653-37-78

КУПЛЮ НЕДВИЖИМОСТЬ

■ **1-комн. или 2-комн. кв-ра за наличные. Рассмотрю любой район. Тел. 8 (950) 652-78-26**

■ комната за наличный расчет, без агентств. Тел. 8 (912) 284-04-24

■ 1-комн. кв-ра. Наличные. Тел. 8 (912) 226-95-86

■ кв-ра, 2-4 этаж. Наличные. Тел. 8 (912) 272-46-56

■ 1-2-комн. кв-ра. Наличный расчет. Агентствам не беспокоить! Тел. 8 (953) 005-33-37

■ дом. Рассмотрю все районы. Агентствам не беспокоить. Тел. 8 (977) 212-40-09

ПРОДАЮ АВТО

■ а/м Lada Calina, 2011 г.в., в хорошем состоянии, стеклоподъемники, монитор, тонировка, цвет темно-вишневый, хетчбэк. Тел. 8 (902) 440-22-24

■ а/м ВАЗ-2109, 1991 г.в., 5-стп коробка, один хозяин, в родном окрасе, в отличном состоянии, не гнилая. Тел. 8 (902) 440-22-24

■ а/м ВАЗ-2114, 2012 г.в., ПТС оригинал, состояние отличное, стёкла родные, не гнилая, пороги поменяны, салон люкс, подогревы сидений, бортовой компьютер, тонировка, на зимней резине, на литых дисках, 2 комплекта ключей, сигналка, машина ухожена. Тел. 8 (963) 855-32-58

■ а/м Lada Calina универсал, 2012 г.в., в отл. сост. Тел. 8 (908) 909-91-66

■ а/м ВАЗ-2111, 2005 г.в., состояние отличное, не гнилая. Тел. 8 (908) 909-91-66

■ Nissan Atlas грузовой фургон, 1995 г.в., Daewoo Nexia, 2008 г.в., Toyota Sienta, 2018 г.в. Возможен обмен. Тел. 8 (922) 123-95-41

■ а/м Chevrolet Lanos, 2006 г.в., состояние отличное, ухоженная, небитая, гидроусилитель руля, стеклоподъемники, музыка, сигнализация, тонировка. Цена договорная. Тел. 8 (902) 440-22-24

■ а/м Chevrolet Niva, 2009 г.в., комплектация «Трофи», подогрев сидений, подлокотник, фаркоп, багажник, камера заднего вида, bluetooth, громкая связь. Состояние отличное, 2 владельца, цена договорная. Тел. 8 (908) 909-91-66

■ а/м Toyota Corolla, 2007 г.в., двигатель 1,6, состояние хорошее, литые диски, монитор, телевизор, цена договорная. Тел. 8 (902) 440-22-24

■ а/м «Шевроле Ланос», ГУР, кондиционер, подъемники, 2007 г.в., оригинал. Машина в отл. состоянии, не гнилая, небитая. Тел. 8 (902) 440-22-24

■ а/м «Мицубиси Кольт», 2004 г.в., состояние отличное, машина ухожена, салон чистый, правый руль, вариатор работает исключительно. Приезжайте, смотрите. Тел. 8 (902) 440-22-24

■ а/м «Шевроле Ланос», 2006 г.в., в отличном состоянии, не гнилая, небитая, целая, ухоженная, цвет черный. Тел. 8 (908) 909-91-66

■ а/м «Ланос», 2007 г.в., ГУР подъемники, не гнилая, состояние хорошее. Тел. 8 (908) 909-91-66

ПРОДАЮ СЕЛЬХОЗТЕХНИКУ

■ косилка для Т-16, пресс-подборщик «Киргизстан». Тел. 8 (902) 269-05-87

КУПЛЮ АВТО/МОТО

■ **авто в любом состоянии. Дорого. Выкуп снегоходов, квадроциклов, спецтехники и т.д. Тел. 8 (909) 703-46-85**

■ **с/х техника, трактор Т-25, Т-16, ГАЗ-53 самосвал. Тел. 8 (950) 195-51-72**

ПРОДАЮ АВТОЗАПЧАСТИ И КОМПЛЕКТУЮЩИЕ

■ комплект зимней резины, р.12. Тел. 8 (982) 676-13-15

■ летняя резина R-13, 15, 16, на дисках и без, литые диски R-13, 15. сабвуфер, усилитель, провода, ксеноны. Тел. 8 (902) 263-67-62

■ резина зимняя К-13, 14, 15, 16, с дисками и без. Тел. 8 (950) 199-74-16

■ форточки, заднее стекло для ВАЗ, стекла для классики, двигатель 16-клапанный для ВАЗ-2110, 2112, коробка передач для ВАЗ передний привод. Коробка передач для Chevrolet Lanos, крышка багажника, резина R-13, 14, 15, 16, зимняя и летняя, с дисками и без. Тел. 8 (908) 909-91-66

■ радиатор для «Нивы», новый, основной, стартер. Тел. 8 (908) 909-91-66

БЫТОВАЯ ТЕХНИКА

■ холодильник «Самсунг», 2-камерный, рабочий, недорого. Тел. 8-9000-410-283

КУПЛЮ ТЕХНИКУ

■ телевизор. Недорого. Тел. 8 (902) 502-93-02

МЕБЕЛЬ

■ кухонный гарнитур небольшой, без раковины, столешница новая, длина 1,40. Тел. 8 (902) 269-08-10

■ новые мягкие табуреты, цена 200 руб. Тел. 2-58-30

■ навесные шкафы от кухонного гарнитура. Недорого. Тел. 8 (922) 168-46-93

ГАРДЕРОБ

■ берцы, новые, р.35-36, натуральная кожа. Тел. 8 (902) 269-08-10

■ новое: платье черное универсальное; платье блестящее; юбка-шотландка. Р-р 46-48. Дешево. Тел. 2-58-30

■ спортивные костюмы, р-р 54-56, немного б/у, дешево. Тел. 8-9000-410-283

ПРОДАЮ ТОВАРЫ ДЛЯ ЖИВОТНЫХ

■ **зерно, комбикорма, отруби, дробленка для всех сельхозживотных. Геркулес, крупы, витамины, минеральные добавки, соль, сено, солома в брикетах. Склад ул. Республиканская, 2. Тел. 8 (919) 380-00-05. Доставка. Тел. 8 (912) 273-77-97**

ПРИСТРОЙ ЖИВОТНЫХ

■ в добрые руки щенок-подросток крупной породы, мальчик, 5 мес. Очень похож на овчарку. Умный, спокойный, прекрасный характер. Привит, стер., привезем Тел. 8-922-600-10-21, 8-950-649-44-62

■ котята в добрые руки. Тел. 8 (902) 159-88-06

ПРОДАЮ РАСТЕНИЯ

■ цветы: 4 сорта фиалок, большой цветок кливия и китайская роза, кротон голд даст (золотая пыль). Тел. 8 (902) 269-08-10

■ алоэ, фиалки. Тел. 8 (922) 213-77-45

ПРОДАЮ СТРОЙМАТЕРИАЛЫ

МЕТАЛЛОЧЕРЕПИЦА
ПРОФНАСТИЛ
САЙДИНГ
ВОДОСТОК
НИЗКАЯ ЦЕНА
СКИДКА ПОСЛЕ РАСЧЕТА ПРОЕКТА
Тел. 8 (922) 022-19-67, 8 (922) 171-51-01

■ **щебень, отсев, ПЩС, навоз, перегной конский, опил. ЗИЛ. Тел. 8 (922) 119-53-54**

■ **отсев, песок, скала, шлак, щебень, чернозем. Тел. 8 (922) 172-04-59**

■ **арматура А3, 12 метров, 14 штук, 50 руб./метр. Тел. 8 (912) 244-32-65**

■ **отсев, щебень, песок, шлак, до 10 тонн. Тел. 8 (902) 266-80-83**

ПРОДАЮ ДЛЯ САДА/ОГОРОДА

ЗИЛ 5 т
ПЕРЕГНОЙ • НАВОЗ • БЕТОН
ОТСЕВ • ЩЕБЕНЬ • ПЕСОК
ЗЕМЛЯ • ОПИЛ
ВЫВОЗ МУСОРА
Тел. 8 (922) 22-93-027
8 (950) 638-88-43

ЩЕБЕНЬ
ОТСЕВ
ПЕСОК
8 (912) 228-53-62
8 (953) 00-34-164

НАВОЗ, ТОРФ ФРЕЗЕРОВАННЫЙ, ПЕРЕГНОЙ, ТОРФОГРУНТ, ЧЕРНОЗЕМ, ОТСЕВ, ЩЕБЕНЬ, ПЩС
БОКОВАЯ, ЗАДНЯЯ РАЗГРУЗКА
Тел. 8 (902) 447-81-52,
8 (922) 035-86-22.

■ **перегной, навоз, опил в мешках, срезка на дрова. Тел. 8 (922) 291-01-30**

■ **навоз, торф, грунт, перегной, до 4 кубов. Тел. 8 (902) 266-80-83**

■ кусты малины и лимонника, рассада ремонтантной земляники, безусой. Тел. 8 (922) 213-77-45

ПРОДАЮ ПРОЧЕЕ

■ **дрова березовые, колотые. Доставка. Тел. 8 (912) 227-53-02**

Обелиск муниципальное унитарное предприятие
8 (922) 032-17-79
obelisk-revda.ru
Специализированная Муниципальная похоронная служба
Полный комплекс похоронных услуг
Погребение от 15546 рублей
• Круглосуточная перевозка умерших в морг
• Копка могил, погребение, кремация
• Широкий ассортимент качественного ритуального товара
• Предоставление зала прощания
• Искусственные цветы, венки, корзины
• Установка и продажа металлических памятников, крестов, столов и лавок
ул. К.Либкнехта, 72а
тел. 3-43-57, 8 (922) 032-17-79
ул. Некрасова, 13 (на кладбище)
тел. 3-29-11, 8 (922) 032-16-86

ПАМЯТЬ В КАМНЕ
памятники от производителя
• Изготовление и установка памятников из гранита и мрамора под ключ
• Благоустройство мест захоронений и реставрация старых памятников
• Низкие цены
• Пенсионерам скидки
• Рассрочка
Рассрочку предоставляет ИП Реутов А.Н.
г. Ревда ул. Некрасова д. 13 8-909-017-00-09

ИП Амиров Р. Д. требуется
СТОЛЯР
в мастерскую
про производству
деревянных лестниц
Тел. 8 (982) 636-44-92

ООО «Полком»
ТРЕБУЕТСЯ
СТОРОЖ
Место работы: г. Ревда.
Тел. 8-953-382-81-92

Тада-а-ам! Бабье лето продолжается!

Сентябрь обещает побить рекорд по теплу

Небольшое похолодание в четверг, 24 сентября, на 4-5°, связано с приходом на Урал мощного северо-западного антициклона, рассказали в Уралгидрометцентре. Но уже в субботу, 26 сентября, к нам вернется тепло, ожидается до двадцати с лишним градусов, и роскошное бабье лето простоит до конца месяца! Прямо подарок за проливные дожди и адскую жару прошедшего лета.

Правда, после захода солнца будет по-осеннему холодно, наиболее холодные ночи, с заморозками до –3...–5, придутся на 26 и 27 сентября, пишет, в свою очередь, Алексей Пулин, автор популярного телеграм-канала «Погода в Екатеринбурге». И с этого времени ночные заморозки в регионе станут регулярными: «Присутствие над регионом центральной части антициклона в сочетании с малооблачной погодой и слабым ветром будет обеспечивать выхолаживание приземных слоев воздуха до околонулевых и отрицательных температур».

Самыми теплыми днями обещают стать воскресенье, 27 сентября, и понедельник: +21 (ночами шесть градусов).

Пока самым теплым днем было 22 сентября: дневной максимум в Екатеринбурге, по данным Алексея Пулина, составил +23,7 градуса, ночной минимум +11,6, таким образом среднесуточная температура получилась +16,8 (+9,1 к норме). У сентября-2026, предполагает Пулин, со средней температурой за месяц около +14 градусов, что на 3.6 градуса выше климатической нормы (+10,4), есть все шансы побить рекорд по теплу.

«Похоже, что сентябрь 2026 года станет вторым в списке самых теплых сентябрей за всю историю наблюдений в Екатеринбурге после 1957 (+15,3) года. Позади останутся и сентябрь 2023 года со средней температурой +13,5, и сентябрь 2024-го (+13,0)».

Кстати, еще в конце августа сервис «Яндекс Погода» при помощи ИИ-технологии «Метеум» предсказал для Екатеринбурга осень «теплее климатической нормы и средних значений последних пяти-десяти лет и теплее прошлой осени» и особенно теплый сентябрь. Сбывается!

Прогноз на октябрь и ноябрь у ИИ такой: «Теплее нормы и средних показателей последних 10 лет, но заметно прохладнее прошлогодних», при этом осадков в октябре в почти в три раза больше нормы, а в ноябре — в полтора.

Главный синоптик Уральского гидрометцентра Галина Шепоренко не согласна с искусственным интеллектом: по ее прогнозу, до конца сентября и в начале октября в регионе сохранится сухая и теплая погода под влиянием антициклонов. Октябрь будет примерно на один градус теплее нормы. В ноябре температура ожидается около обычных значений, а в декабре погода должна вернуться к климатической норме.

А первый снег в Свердловской области, считают в Уралгидромете, выпадет не раньше середины октября.

23 СЕНТЯБРЯ БЫЛ ДЕНЬ ОСЕННЕГО РАВНОДЕНСТВИЯ

В 5:05 по местному времени Солнце пересекло небесный экватор. Это значит, что день и ночь были почти равны по времени по всей Земле, хотя из-за атмосферной рефракции (преломления световых лучей в воздушной оболочке) световой день длится чуть дольше. А дальше в южном полушарии день будет постепенно прибывать, а в северном (у нас), наоборот, уменьшаться.

Наступила астрономическая осень. Напомним, климатическая осень в Екатеринбурге, когда среднесуточная температура стабильно ниже +10 °С, начинается обычно еще 24 августа (среднемноголетняя дата).



Фото из архива редакции

А с 21 на 22 сентября 1877 года в Ревде шел снег!

О событиях 149-летней давности повествует летопись Умнова, страницами которой поделился архив Ревды: «1877. Сентября 21-го на 22-ое пошел снег и продолжился 3 суток с сильным ветром. Через несколько дней растаял».

Снег в сентябре для нашего региона не редкость. Например, в 2019-м первый снежок выпал 23 сентября, а 27 сентября 2022 года мощный снегопад накрыл наш город.

«Летопись Умнова» — уникальная историческая хроника нашего города, охватывающая события с 1806 года. Ее признали одним из важнейших рукописных документов по истории Урала. На протяжении более полутора веков ее вели обычные местные жители, передавая рукопись из поколения в поколение. Хронику вела ревдинская династия Умновых. Текст начинал писать крестьянин Василий Никитич Умнов. В XX веке (с 1916 по 1961 год) ее продолжением занимался его потомок Виктор Николаевич Умнов, который впоследствии передал рукопись в Ревдинский городской архив.

Гороскоп | 28.09-4.10

ОВЕН. В понедельник удачно пройдут деловые встречи и переговоры, постарайтесь сосредоточиться на работе. Вы можете уверенно начать реализовывать ваши проекты. В пятницу общение с друзьями и единомышленниками порадует вас новыми идеями и приятными эмоциями. Выходные лучше провести за городом.

ТЕЛЕЦ. Если вы что-то задумали, то не топчитесь на месте, соберитесь с силами и продвигайтесь вперед, отбросив сомнения. Однако желательно не сильно увеличивать рабочую нагрузку на этой неделе. В среду вас могут порадовать хорошие новости, которые касаются вашей семьи. В конце недели отложите встречи.

БЛИЗНЕЦЫ. На этой неделе желательно смотреть на мир позитивно, не позволяйте беспочвенным сомнениям беспокоить вас. Вам вполне по силам создать вокруг себя гармоничную обстановку и дарить окружающим людям тепло и радость. Вы убедитесь, что вас любят, что вы нужны.

РАК. Неделя может оказаться неоднозначной, усыпанной подводными камнями, так что вам придется стать стратегом, чтобы все прояснить и расставить по своим местам. Однако вовсе не обязательно все проблемы решать самостоятельно, в некоторых ситуациях помощь друзей поможет вам избежать перегрузок и переутомления.

ЛЕВ. На этой неделе вам может понадобиться осторожность, терпение и большая доля веры в себя. У вас появится благоприятный шанс использовать дружеские связи или сменить работу, однако для этого вам придется приложить максимум усилий. Не влезайте в конфликты на работе и не ведите длительных дискуссий с начальством.

ДЕВА. Деловая поездка на этой неделе может открыть перед вами новые перспективы, но и сильно вымотать. Зато есть шанс, что удача улыбнется вам, также возможен и совершенно закономерный взлет в карьере. Рискованные предприятия завершатся успешно в том случае, если вы правильно рассчитаете свои силы.

ВЕСЫ. Во всех делах проявляйте осмотрительность и благоразумие, сосредоточьтесь на главном и не тратьте силы на решение второстепенных проблем. Желательно, чтобы рост вашей активности и предприимчивости не превращался в отапливание дровами улицы. Ваши усилия на работе принесут большую отдачу.

СКОРПИОН. Ситуация, которая сложится на этой неделе, может принести вам успех в разных сферах. Постарайтесь философски отнестись к спорам и превратить их в увлекательную беседу, это вам вполне по силам. Вам сейчас просто необходимы встречи с друзьями, свежий воздух и активный отдых.

СТРЕЛЕЦ. Эта неделя будет благоприятна для решения старых проблем. Проявите сдержанность, чтобы не испортить отношения с начальством и коллегами. Старайтесь рационально расходовать свои энергетические ресурсы. Погружаясь в работу, не забывайте о семье и об отдыхе, это не менее важно.

КОЗЕРОГ. Наступает неделя серьезных перемен. Собирайте и анализируйте информацию о происходящем. Проявляя лучшие качества вашей личности, помогая окружающим, вы увидите, как возрастет ваш авторитет, и люди потянутся к вам. Четверг может порадовать новыми деловыми предложениями.

ВОДОЛЕЙ. На этой неделе вам необходимо прислушаться к голосу рассудка, не поддавайтесь эмоциям, особенно негативным. В первой половине недели вы будете много общаться и знакомиться с новыми людьми. Постарайтесь произвести приятное впечатление с первых слов, не надо делать ставку на то, что не слишком очевидно.

РЫБЫ. На этой неделе вы точно поймете, кто вам нужен, кого вы любите и с кем вам не по пути. Вам будет благоволить удача, но планируйте только те мероприятия, которые не потребуют от вас мгновенного решения. Вторая половина недели — отличное время, чтобы обсудить дела с теми, от кого они зависят.

Расписание намазов (молитв) 28 сентября — 4 октября

Дата	Фаджр	Восход	Зухр	Аср	Магриб	Иша
28.09, ПН	4:43	6:52	12:50	15:53	18:43	20:44
29.09, ВТ	4:45	6:54	12:50	15:51	18:40	20:41
30.09, СР	4:48	6:56	12:50	15:49	18:38	20:38
1.10, ЧТ	4:50	6:59	12:49	15:47	18:35	20:35
2.10, ПТ	4:52	7:01	12:49	15:45	18:32	20:32
3.10, СБ	4:55	7:03	12:49	15:43	18:29	20:29
4.10, ВС	4:57	7:05	12:48	15:41	18:27	20:27

По вопросам звоните: 8 (912) 215-33-10, Альфир хазрат, имам Ревды

Расписание богослужений в храме Архистратига Михаила 28 сентября — 4 октября

Дата	Время	Событие		
28.09, ПН	7.40	Божественная литургия. Попразднство Воздвижения Креста. Вмч. Никиты. Молебен святому Архистратигу Михаилу. Панихида.	16.50	Вечернее богослужение. Исповедь.
29.09, ВТ	7.40	Божественная литургия. Попразднство Воздвижения. Вмц. Евфимии всехвальной. Мц. Людмилы Чешской. Панихида.	16.50	Полиелейная служба. Исповедь.
30.09, СР	7.40	Божественная литургия. Попразднство Воздвижения. Мцц. Веры, Надежды, Любови и матери их Софии. Панихида.	16.50	Вечернее богослужение. Исповедь.
1.10, ЧТ	7.40	Божественная литургия. Попразднство Воздвижения. Прп. Евмения, еп. Гортинского. Молебен Свт. Николаю Чудотворцу. Панихида.	16.50	Вечернее богослужение. Исповедь.
2.10, ПТ	7.40	Божественная литургия. Попразднство Воздвижения. Мчч. Трофима, Савватия и Доримедонта. Молебен перед иконой Божией Матери «Неупиваемая чаша». Панихида.	16.50	Вечернее богослужение. Исповедь.
3.10, СБ	7.40	Божественная литургия. Суббота по Воздвижении. Вмч. Евстафия. Мчч. Михаила, кн. Черниговского, и болярина его Феодора, чудотворцев. Молебен перед иконой Божией Матери «Всецарица». Панихида.	16.50	Всенощное бдение. Исповедь.
4.10, ВС	7.30 8.30	Отдание праздника Воздвижения Животворящего Креста Господня. Водосвятный молебен. Панихида. Исповедь для недужных. Божественная литургия.	16.50	Акафист перед иконой Божией Матери «Воспитание»

Храм открыт ежедневно с 7.00 до 19.00, в воскресенье — с 7.00 до 18.00.
Тел. храма: 3-71-06, 8 (912) 291-99-48. Сайт: revdahram.ru

Потерявшая мужа
Сменить гнев на ...
Мусульманская молитва
И колун, и тесак
Прорицатель воли богов
Салки или прятки
Болезнь, делающая лицо рябым
Плоскогубцы + кусачки
Единица магнитной индукции
Ботанический сад
Нарвал иначе
Американское авто
Иномарка с кольцами
Сорт тягучих конфет
Особенная шашка в игре
Кора для народной живописи
Чувство при безделье
Малыш, полный энергии
Авто для любых дорог
Верховная ... Украины
Повторение - ... учения
Смысл, с которого можно сбиться
Будущие взрослые
Капли на утренней траве
Вымершая птица
Добивающий быка в корриде
Складки на ткани
Путь потока
Бегающая птица
Хлопок в руках медсестры
Международный договор
Тяжелый вздох больного
Байкал или Титикака
Философ, сожженный инквизицией
Далеко за линией фронта
Краткая застольная речь
Нормативный акт главы государства
Старт на Байконуре
Пылится на полке
Поза для медитации
Жертвенник в церкви
Торговля большими партиями
Лист репейника
Сыщик по имени Эркюль
Упругая плетка
Одежда древних греков
Внутренняя часть храма
Хвойное дерево
Доспехи рыцаря
Русская народная игра
Гастроли "по кругу"
Мягкая шерстяная пряжа
Автор "Божественной комедии"
"Черное золото" из скважины
Звук веток под ногами
Рабочее место докера
Вагонная прихожая
Музыкант в ресторане
Снежная буря
Хищная кошка
Начало хоровой песни
Столица Китая
Нож - справа, ... - слева
Волосы над губой
"Гримаса" разъяренного пса
Мышечная судорога
Человек-отшельник
Соратник Энгельса Карл ...
Хитрый прием
Мышиный голосок
Зелень для буренки
Микросхема-кристалл
Летящая богиня победы
Абсолютный у скрипача
Банная емкость
Стакан с ручкой
Зависел от сюзерена
Офицер в кавалерии
"Стрелка" в физике
Целое или дробное
Тара для консервов
Путь движения небесного тела
Стабильная репутация
Производитель в кошаре
Яма вдоль дороги
Душераздирающий вопль
"Рыбный" город в Крыму
Демонстрация для генерала на плацу
Стреловидный лист лука
Лагерь комбайнеров
Немецкий философ
Томик географических карт
Глава мусульманской епархии
Потери живой силы
Ярлык на товаре
Перечень предметов
Праздник с куличами
Гимнастика из Китая
Пламенный оратор
Любимая кузина
Жизненный жребий
Масло для помазания
Сильное возбуждение
Тяжелый груз на спине
Врач из морга
Музыкальный интервал
Очки на ручке
Следы зубов бешеной собаки
"Завтрак на траве", живописец

Афоризмы от Шарова



Встретились как-то экономический рост и уровень жизни, а поговорить-то и не о чем

ОТВЕТЫ НА СКАНВОРД В ПРЕДЫДУЩЕМ НОМЕРЕ. ПО ГОРИЗОНТАЛИ: Статист. Восстание. Декор. Останкино. Босс. Киборг. Кюре. Нивелир. Лье. Крона. Адрес. Опенок. Гну. Жанр. Раса. Рябина. Скала. Нагар. Букет. Весло. Русак. Тога. Фавор. Радий. Нога. Вобла. Иоанн. Лаз. Трюмо. Азарт. Арак. Зной. Лампа. Осада. Мажор. Штифт. Внук. Аверс. Топаз. Лотос. Уговор. Оптика. Бог. Венера. Елей. Удав. Ацетон. Евро. Есенин. Ремарк. Шнур. Сани. **ПО ВЕРТИКАЛИ:** Крохобор. Витязь. Табак. Авеню. Ерик. Сад. Блюдо. Шпагат. Обедня. Еда. Ислам. Йота. Таро. Обет. Кий. Азот. Изувер. Салки. Гете. Трос. Астроном. Нега. Вена. Сутки. Повтор. Вкус. Раек. Анкер. Мул. Ложа. Жако. Ерш. Оригинал. Талон. Рана. Фото. Срок. Сойер. Ива. Араб. Драже. Танго. Засов. Туес. Овраг. Слово. Акара. Ехидна. Истр. Есаул. Гоген. Радар. Каин. Гусар. Отара. Нитка. Ставни.

■ **дрова березовые, колотые. Доставка. Тел. 8 (999) 561-34-87**

■ медицинские деревянные костыли, почти новые, покупали в аптеке, пользовались всего две недели. Цена ниже, чем в аптеке. Возможен прокат. Тел. 8 (953) 826-78-93

■ банки 3 л и 1 л. Кнопочный телефон. Тел. 8 (902) 269-0810

■ куртка женская осенняя, р-р 56. Ковер «Икона Божьей матери», 200х310. Комнатные цветы всех видов. Тел. 8 (902) 25-90-047

■ генератор, недорого. Тел. 8 (900) 041-02-83

■ новая стеклянна посуда с этикетками, 1950 и 1960 г.в. За символическую цену. Тел. 2-58-30

■ палатка зимняя, новая, цена 10 т.р. Тел. 8 (900) 041-02-83

■ памперсы для взрослых XL, упаковка 100 руб. Инвалидная коляска, ц. 5000 р. Тел. 8 (982) 675-00-79

■ шторы и тюль, кнопочный телефон. Тел. 8 (902) 269-08-10

■ раковина железная, поддон для душа, батареи пластинчатые заводские, сифон для воды, котел газовый напольный, б/у. Шкаф бытовой железный, 2-створчатый, решетки оконные, гиря 32 кг, шпалы б/у, 3 шт., велосипеды – мужской и женский. Тел. 8 (922) 123-95-41

■ гаражный замок, новый, в упаковке, ручная дрель. Тел. 8 (922) 123-56-08

■ взрослые памперсы №3. Тел. 8 (904) 162-93-88

■ стеклянные банки с винтовыми крышками. Цена 5 руб/шт. Тел. 8 (922) 168-46-93

■ электрический триммер Hunter, немного б/у. Цена 4 т.р. Тел. 8 (922) 028-87-25

КУПЛЮ ПРОЧЕЕ

■ укорененные листочки фиалок разных цветов для самостоятельной посадки, маленький отросток замиокулькаса. Тел. 8 (953) 826-78-93

ПОТЕРИ

■ утерян кошелек с картами магазинов и деньгами, район перекрестка ул. К.Либкнехта и ул. П.Зыкина. Тел. 8 (982) 661-65-21

АВТОТРАНСПОРТНЫЕ УСЛУГИ

ГРУЗОПЕРЕВОЗКИ



Тел. 8 (922) 140-98-41

ПЕРЕЕЗДЫ

ГРУЗЧИКИ, ПЕРЕВОЗКА БОЛЬНЫХ, ВЫВОЗ ТЕХНИКИ, МУСОРА



8-952-14-02-111

■ **манипулятор. Тел. 8 (904) 982-88-46**

■ **а/манипулятор, эвакуатор, вышка, борт 6 м, г/п 57, стр. 37. Тел. 8 (922) 124-33-38**

■ **ГАЗель-тент. Тел. 8 (982) 642-08-60**

СТРОИТЕЛЬСТВО/ РЕМОНТ/ОТДЕЛКА

ЗАМКИ

ЕСТЬ НА ЛЮБЫЕ ДВЕРИ. УСТАНОВКА. РЕМОНТ. НАДЕЖНО.

8-908-925-70-34

РЕМОНТ КВАРТИР

СТЕНЫ, ПОЛЫ, КАФЕЛЬ ЛЮБОЙ СЛОЖНОСТИ

Э/МОНТАЖНЫЕ И САНТЕХРАБОТЫ

ПОМОЩЬ В ПОКУПКЕ МАТЕРИАЛА

Тел. 8-904-543-40-96, 8-3439-27-11-08

■ **а мы строим: кровля, заборы, фасады и многое другое. Тел. 8 (900) 215-87-77**

■ **срубы любой сложности, монтаж, комплектация, мох, джут. Тел. 8 (912) 606-68-69, 8 (982) 638-49-69**

■ **натяжные потолки, шкафы-купе, кухни. Тел. 8 (902) 500-72-36**

■ **сварочные раб. Тел. 8 (912) 286-23-48**

■ **ремонт квартир. Тел. 8 (902) 500-72-36**

■ **ремонт крыш. Тел. 8 (912) 286-23-48**

КРОВЛЯ

от 600 руб./м²

Тел. +7 (912) 648-27-77

РЕМОНТ БЫТОВОЙ ТЕХНИКИ

СЕРВИСНЫЙ ЦЕНТР

РЕМОНТ

- ХОЛОДИЛЬНИКОВ
- СТИРАЛЬНЫХ МАШИН
- ТВ, СВЧ, ПЫЛЕСОСОВ
- ШВЕЙНЫХ МАШИН

Недорого • Гарантия • Пенсионерам скидки
Без выходных • Мастера из Ревды

Тел. 8 (950) 206-07-07

РЕМОНТ ХОЛОДИЛЬНИКОВ СТИРАЛЬНЫХ МАШИН НА ДОМУ

ГАРАНТИЯ • ПЕНСИОНЕРАМ СКИДКИ

8 (922) 18-82-000

РЕМОНТ ХОЛОДИЛЬНИКОВ НА ДОМУ

МАСТЕР ИЗ РЕВДЫ | ГАРАНТИЯ

Тел. 8-982-630-16-78

ПРОЧИЕ УСЛУГИ

■ **мастер на час. Тел. 8 (982) 769-74-15**

ОТДАМ / ПОДАРЮ

■ новая тесьма с бахромой, длина 2 м. Тел. 2-58-30

■ авточехлы Logan, 2014 г.в. Тел. 8 (953) 825-84-60

ВАКАНСИИ

■ **срочно требуется дворник в АН «Абсолют». Тел. 8 (912) 211-44-77**

ЧАСТНЫЙ НАЁМ

■ **частному лицу требуется швея (на подработку). Тел. 8 (992) 008-84-94**

РЕЗЮМЕ

■ ищу работу сиделки с любым графиком работы (дневной, ночной, суточный). Опыт работы сиделкой имеется, медицинское образование. Тел. 8 (965) 524-94-43

■ мужчина срочно ищет работу или подработку грузчика или разнорабочего. Опыт работы имеется. Рассмотрю любые варианты. Тел. 8 (901) 430-64-63

■ ищу работу вальщика леса, пильщика дров. Тел. 8 (950) 198-54-33

■ ищу работу сиделки. Тел. 8 (980) 908-19-63

СООБЩЕНИЯ

■ для ремонта телевизора (не ЖК) нужен мастер. Тел. 8 (902) 502-93-02

СЛУЖБА ЗНАКОМСТВ

■ Каждое объявление начинается с номера, присвоенного абоненту. Напишите письмо интересующему Вас абоненту. На конверте укажите номер этого абонента. Принесите письмо к нам в редакцию (ул. Азина, 68а) или опустите в фирменные ящики «Городских вестей», можно отправить в редакцию по почте, и мы передадим Ваше письмо адресату.

>3000 объявлений

Публикуйте любые объявления бесплатно на сайте



catalog96.ru

БЕТОН ВСЕХ МАРОК

ПЛИТКА ТРОТУАРНАЯ

КОЛЬЦА 1, 1.5, 2 МЕТРА

БОРДЮР ДОРОЖНЫЙ И ТРОТУАРНЫЙ

БЛОК СТЕНОВОЙ БЕТОННЫЙ 400 Х 200 Х 200

sdrevda.ru
Строительный Дом
ООО «Строительный дом»
ОГРН 1176658033243

Телефоны: 8 (922) 123-10-05, 8 (34397) 3-70-80
Адрес: ул. Обогатителей, 1в



ОСТЕКЛЕНИЕ БАЛКОНОВ И ЛОДЖИЙ

Более 15 лет на рынке. Качественный монтаж. Бесплатная доставка и замеры.

- ДВЕРИ
- СЕЙФ-ДВЕРИ
- ОКНА И ДВЕРИ ПВХ
- ШКАФЫ-КУПЕ
- КУХНИ

Рассрочка*

Бывший магазин «Сеня» ждет вас по новому адресу: ул. Цветников, 56

Тел. 8 (905) 85-999-16

www.domremonta96.ru

*ИП Шестаков П.В.

КУПОН ДЛЯ ПОДАЧИ БЕСПЛАТНОГО ЧАСТНОГО ОБЪЯВЛЕНИЯ В ГАЗЕТУ «ГОРОДСКИЕ ВЕСТИ» — ПЯТНИЦА

РУБРИКА — Принимается до 2 октября

ТЕЛЕФОН — ☐ Опубликовать это объявление два раза

- Купон должен быть передан в редакцию газеты «Городские вести» не позднее указанной на нем даты.
- Купон бесплатного объявления должен быть использован только для одного объявления и только в одну рубрику.
- Объявление должно быть четким и коротким, с соблюдением строк. Почерк должен быть разборчивым.
- На купонах принимаются только частные некоммерческие объявления.
- Объявления, связанные с предпринимательской деятельностью, и в рубрику «Сдаю» не могут быть опубликованы с помощью этого купона.
- В рубрику «Недвижимость» можно подавать не более одного объявления на одно контактное лицо или номер телефона.

Также частное объявление вы можете подать: по телефону 3-46-35, ПН, ВТ, СР с 9 до 17 ч., кроме выходных, по email: 13@revda-info.ru, sms-сообщением на номер 8 (982) 717-59-80

ТИРАЖ 6 000 ЭКЗЕМПЛЯРОВ

Газета зарегистрирована Управлением Федеральной службы по надзору в сфере связи, информационных технологий и массовых коммуникаций по Уральскому федеральному округу.
Свидетельство ПИ №ТУ66-01527 от 15.12.2015 г.
Учредитель и издатель ООО «Городские вести».
Редакция ООО «Городские вести».
Подписной индекс 53882.
Адрес издателя и редакции: 623280, г. Ревда, ул. Азина, 68а, 3 этаж.

Цена свободная.

Главный редактор Пермякова Валентина Владимировна, permyakova@revda-info.ru
Корреспонденты: Н.Лобанова, Ю.Шаров, А.Щекотова.

Служба объявлений: тел. 3-46-35 13@revda-info.ru
Отдел доставки: тел. 3-17-14 dostavka@revda-info.ru
Корреспонденты: тел. 3-46-29 info@revda-info.ru

Редакция может публиковать материалы, не разделяя мнения авторов. Перепечатка и иное использование материалов из «Городских вестей» только по согласованию с редакцией.

За содержание и достоверность рекламной информации отвечает рекламодатель. Рекламируемые товары подлежат сертификации, услуги — лицензированию.

Газета отпечатана в типографии ООО «Периодика». Индекс 623751, Свердловская обл., г. Реж, ул. О.Кошевого, 16. Тел. 8 (343) 290-65-21.
Номер подписан в печать по графику 24 сентября 2026 г. в 20.00, фактически — в 20.00.
Заказ № 19404.

16+ Газета предназначена для читателей старше 16 лет.

Все заимствованные иллюстрации получены на основании лицензии компании Depositphotos

Ревдинцы набрели в местном лесу на Андрейкин родник

Алексей и Алевтина Бормотовы ходили в лес за грибами рядом с Козырихой и нашли ключик, причем видно, что за ним ухаживают, украшают и держат это место в чистоте. Оказалось, у родника есть хозяин!

Вот что написано на информационной табличке: «В ста метрах в южном направлении находился покос семьи Винокуровых, и каждый год, в первый день пребывания на покосе, моя бабушка Надежда Алексеевна говорила мне: «Андрейка, сходи за водичкой в ключик, да почисти его». Так с самого детства я был ответственным за этот родник. Последний раз покос косили в 2005 году. Родник восстановил и облагородил в 2025 году».

Мы нашли Андрея Винокурова, который облагородил этот родничок и скоро расскажем вам историю Андрейкиного ключика.



Фото: Алексей и Алевтина Бормотовы



Фото: Алексей и Алевтина Бормотовы



Фото: Алексей и Алевтина Бормотовы

Реклама (16+)

МЕКО.РФ ИЗГОТОВЛЕНИЕ МЕТАЛЛОКОНСТРУКЦИЙ
• Металлоконструкции по индивидуальным размерам
• Навесы для автомобилей • Заборы
• Откатные и распашные ворота
• Гаражные ворота • Теплицы и парники
• Сварка аргоном
МЕКО
Гарантия качества и многолетний срок службы
8-922-188-13-26
8-343-328-13-26

Юные геологи из Ревды побывали на горе Маслова и добыли ревдинскит

Юные геологи из объединения «Самоцветы» (ЦДО) совершили поход к горе Маслова — месту, где началась история российского никеля. Именно здесь было открыто первое в мире силикатное месторождение окисленных никелевых руд, а также впервые найден минерал ревдинскит, который сегодня называют непуитом.

Как рассказали участники объединения в соцсетях ЦДО, они побывали на Петровском руднике, названном в честь Петра Демидова. Рудник разрабатывался с перерывами с 1856 по 1910 год; в прошлом его выработки уходили вглубь более чем на 30 метров. Сегодня на месте промысла — заросшие лесом отвалы, небольшие карьеры и старые шурфы.

О тайнах этого места ребятам рассказала Ирина Козлова, одна из создательниц Геологического музея. Юные геологи пополнили свои коллекции образцами гарниерита, халцедона, серпентинита и того самого ревдинскита.

Поход завершился традиционным костром — а хорошая погода стала приятным подарком для всех участников.



Фото: ЦДО



Фото: школа №1

Ревдинские школьницы вошли в топ-100 добровольцев Свердловской области

Ученицы 9«К» класса школы №1 Вика Абдрахманова, Таисия Мамонова и Аделина Темирова стали победителями регионального конкурса волонтеров. Девушки вошли в топ-100 лучших добровольцев региона и получили в награду за активную общественно полезную работу путешествие.

В ближайшие дни школьницы отправятся в экспедицию по четырем городам: Нижнему Новгороду, Чебоксарам, Йошкар-Оле и Казани, а также посетят Свияжск с программой «Истории народов России». Старт большого путешествия отметили торжественной встречей на железнодорожном вокзале: девочек поприветствовал директор Департамента молодежной политики Свердловской области Денис Протасов. Поездка включает экскурсии по историческим местам и знакомство с культурой Поволжья.

«Мы невероятно гордимся нашими девочками! Вы — настоящее лицо нашего поколения: деятельное, отзывчивое и светлое. Желаем вам самой яркой поездки, новых открытий, отличного настроения и самых теплых впечатлений!» — пишут в группе школы №1 в ВК.

Осеннее чудо в Ревде: деревья и кусты цветут вопреки календарю

За окном конец сентября, а природа словно решила подарить нам вторую весну! Деревья и кустарники, несмотря на прохладу, зацвели — будто специально для того, чтобы порадовать горожан перед долгой зимой.

Ревдинцы активно делятся своими необычными находками. Ирина Капсалыкова на днях сфотографировала удивительный куст шиповника: на нем одновременно созрели яркие плоды и распустились нежные розовые цветы!

«Я думала, что так не бывает: цветы и плоды на одном кусте. И зацвел шиповник в сентябре…» — поделилась Ирина Николаевна.

Еще одна наша подписчица с ником Тата Счастьесть рассказала о мини-чуде у своего подъезда:

«19 сентября вышла на балкон, а на кусте под балконом распустился цветок… Красота!»

В начале месяца к нам в редакцию ученик Еврогимназии Самуил принес букетик цветущей, благоухающей сирени!



Фото читателя

В библиотеке №2 открылся третий сезон клуба «Музыкальный перекресток»

Во вторник, 22 сентября, в библиотеке №2 состоялось открытие третьего сезона клуба «Музыкальный перекресток». Встреча собрала 33 ценителя классической музыки. К постоянным участникам клуба присоединились ребята из Еврогимназии. О встрече рассказали в соцсетях ревдинского филиала Свердловской филармонии.

Лектор Ирина Токманцева рассказала об истоках балета и симфонии. Слушатели узнали немало интересных фактов. Например, что Петр Чайковский на экзамене в консерватории поставил Сергею Рахманинову самую высокую и необычную оценку в истории учебного заведения — «5» с четырьмя плюсами. Композитор добавил к стандартной пятерке с плюсом еще три плюса: сверху, снизу и перед цифрой.

Традиционно среди участников клуба разыграли два билета на открытие филармонического сезона. Один билет достался победительнице викторины, которая внимательно слушала лектора и ответила на все вопросы. Второй — юной слушательнице, вытянувшей счастливый буклет с пригласительным билетом.