Общественно-политическая газета
Артинские ВЕСТИ
№77 (10813)
Основана в 1930 году.
12+
Пятница, 25 сентября 2026 года www.arti-westi.ru E-mail: arti.gazeta@mail.ru

27 сентября — День машиностроителя

О чем расскажет нам петля?

О труде артинских профессионалов



Мастер Максим Каптиев у отрезного станка. Фото С. Балашовой

Участок «петля для дверей» на Артинском заводе достаточно «молодой», ему всего семь или восемь лет. Его все просто и называют — «петля». О нем рассказывает мастер Максим Владимирович Каптиев, работающий с момента образования участка и освоивший все операции. На предприятии он начинал штамповщиком в третьем цехе, затем трудился технологом в первом цехе. В просторном помещении, в котором мы разговариваем, тогда стояли старые станки. Нужно было начинать буквально с нуля, осваивать новый вид продукции. Теперь из старых станков остались только два токарных. На участке производятся роликовые и обычные петли для дверей. Всего больше десяти видов. Осваиваются и новые виды петель.

Прежде, чем отправиться к потребителю, петля проходит пять операций. На операции «отрезка» определенный профиль режется на определенный размер для данной петли. На фрезеровке обрабатываются заготовки, которые нарезали. На виброгалтовке убираются заусеницы, также осуществляется промывка. Затем идут покраска, если это требуется, и упаковка. Некрашеные петли проходят четыре операции, естественно, минуя покраску.

Работают 19 человек. На упаковке молодые специалисты — Анастасия Сенаева и Алена Дудко. Шестеро фрезеровщиков — молодые люди до 30 лет. Почти все рабочие трудятся с основания участка, фрезеровщики переведены из других цехов. Фрезеровщики работают в две смены, у них шестидневка.

Рабочие-стажисты — Александр Иванович Трофимов (он был на заводе сварщиком, переведен сюда, здесь он наладчик и резчик) и Наталья Александровна Антипина (трудилась раньше на серпах). Второй наладчик — Андрей Александрович Онкин, он также конструктор в заводоуправлении. Фрезеровщики — Андрей Делидов, Андрей Печерских, Сергей Крылосов, Вадим Михалев, Максим Плахотник, Никита Абишев. Резчики — Александр Трофимов, Артем Утев, Алена Дудко. Покрасчица — Екатерина Киселева. Ее может заменить Алена Фефелова. Упаковщики — Татьяна Андреевских, Анастасия Сенаева, Алена Дудко, Алена Фефелова, Екатерина Киселева, Михаил Печенкин.

Максим Владимирович говорит, что петли пользуются спросом. Он вырастает весной и осенью, что связано с сезонностью строительных работ.

Стр. 2

- ДЕТСКИЙ САД – ВНЕ КОНКУРЕНЦИИ!
27 сентября – День работников дошкольного образования.
Стр. 4

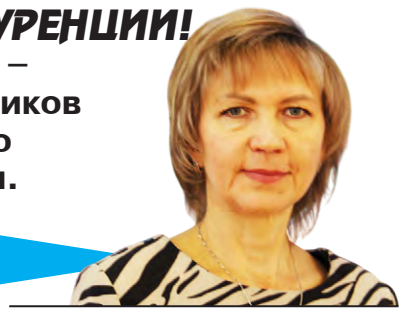

- НЕБЛАГОДАРНЫХ КЛИЕНТОВ У МЕНЯ НЕТ.
«Будем знакомы!»
Стр. 4

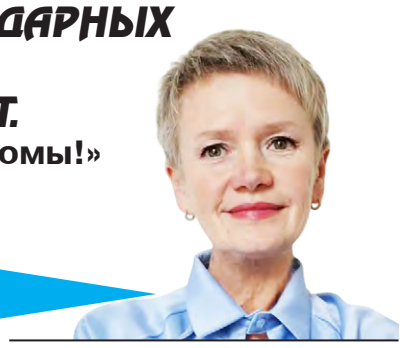

- ПРИ АВАРИИ ОСОБЕННО НЕРВНИЧАЮТ БАБУШКИ.
«Будем знакомы!»
Стр. 5

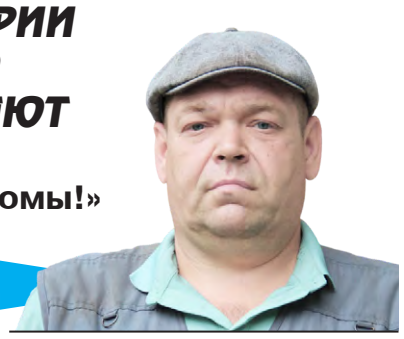

- А ПОСЛЕ РАБОТЫ МОЕ УВЛЕЧЕНИЕ – ЛЕС.
«На Артинском заводе».
Стр. 5



- СЧИТАЮ ПОКУПАТЕЛЕЙ СВОИМИ СОСЕДЯМИ.
Хорошими соседями!
«Будем знакомы!»
Стр. 5

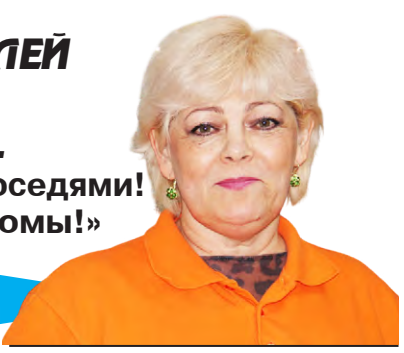

МЕБЕЛЬ
на Артинском рынке.
МЫ ЖДЕМ ВАС ПО АДРЕСУ:
п. Арти, ул. Р. Молодежи, 54.
(м-н мебели на территории рынка).

У всех бывают тяжелые времена. Надо найти в себе силы их пережить. Дэвид Бекхэм

4 607009 520018 80000

Новости области

Меняем к лучшему страну. И мир!

Уверен, что кто-то из участников фестиваля обязательно вернется в Россию, на Средний Урал, чтобы продолжить учебу или реализовать проект, идея которого родилась именно здесь!

Участников и гостей Международного фестиваля молодежи, проходившего на прошлой неделе в Екатеринбурге, поприветствовал Президент России В.В. Путин:

- В этом году вы собрались в столице Урала — городе, где встречаются Европа и Азия, а история - буквально в каждом камне. На уральской земле веками рождались идеи, которые меняли нашу страну к лучшему. Первые заводы, первая в России промышленная революция, многие сотни современных научных прорывов. Где, как не здесь — в одном из главных центров индустриального, культурного, интеллектуального наследия России, — молодым лидерам разных стран обсуждать то, как меняется наша жизнь с приходом новых технологий, каким должен быть мир будущего.

В русском языке есть одна особенность: слово «мир» — это дружба, согласие. И в то же время «мир» — это планета: человечество, все страны и народы Земли. И это многое объясняет в характере многонационального народа России, в наших решениях, действиях. Если мы дружим, то крепко и надолго. Если живем по-соседски, то хотим, чтобы все было по справедливости и с уважением друг к другу. Мы за то, чтобы человек оставался человеком, а его судьба не определялась бы гражданством, кошельком, набитым деньгами, статусом или происхождением. Мы уверены, что каждый народ волен самостоятельно выбирать свой путь развития, иметь равный доступ к лекарствам, продуктам, воде, энергии, возможность получить образование, использовать новейшие технологии, которые должны быть достоянием всего человечества.

К этому мы стремимся, за это боремся, об этом мечтаем. Если вы разделяете эти стремления — давайте вместе менять мир. В том, что у вас, у молодого поколения, все получится, — не сомневаюсь. Это ваше время. Следуйте за мечтой вместе с Россией!

Губернатор Свердловской области Денис Паслер на МФМ встретился с руководителями иностранных органов власти, курирующих в своих странах вопросы молодежной политики.

«Может показаться, что молодежь везде разная, но, как демонстрирует Международный фестиваль, молодые люди в любой стране похожи своей неуемной энергией и едины в стремлении сделать мир лучше. А нас с коллегами объединяет понимание, что за этими ребятами — будущее любой территории, будь то город, регион или страна. И важно дать им все возможности для образования, путешествий, занятия спортом, развития творческих способностей», — написал Денис Паслер в своих соцсетях.

Глава региона рассказал зарубежным коллегам, какие меры поддержки молодежи действуют в нашей области, в том числе в рамках Уральской демографической доктрины. Участники встречи обсудили особенности образовательных программ и систему профориентации на Среднем Урале. Денис Паслер отметил: в регион приезжают учиться студенты со всей страны, для них создается качественная инфраструктура, в частности кампус мирового уровня УрФУ.

«Мы активно развиваем программы двусторонних туристических поездок для молодежи с разными странами. Планируем молодежные обмены в спортивной, образовательной, культурной сферах. Проводим одну из крупнейших в России конференций «Международная модель ООН», которая объединяет школьников и студентов из более чем 20 государств. Такой формат развивает у нашей молодежи навыки международной коммуникации. Я очень рад, что в дни фестиваля у наших студентов есть возможность общаться со сверстниками из 191 страны мира. Уверен, что кто-то из участников МФМ обязательно вернется в Россию, на Средний Урал, чтобы продолжить учебу или реализовать проект, идея которого родилась именно здесь!» — подчеркнул Денис Паслер.

Участие во встрече приняли представители 16 иностранных государств, в числе которых Республика Никарагуа, ОАЭ, Республика Узбекистан, КНДР и многие другие.

За неделю участников фестиваля приняли: «Квартал культур мира» (пять тематических зон, посвященных Азии, Африке, Европе, Америке и Ближнему Востоку; «Просветительский марафон» (лекции от мировых экспертов и дискуссии на темы многополярного мира, новых технологий, креативных индустрий, науки, предпринимательства, медиа и цифровых технологий); «Литературная гостиная» (чтение вслух и обсуждение произведений русской и мировой классики вместе с российскими и зарубежными деятелями культуры); «Детский трек» (для участников в возрасте от 14 до 17 лет - научный «Город будущего», интерактивное пространство «Этнографическая деревня», «Спортивный городок»; «Вне периметра» (культурная программа в Историческом сквере и в парке Маяковского: арт-объекты, информационные стенды об Урале, вечерние сеты от диджеев и выступления духовых оркестров); «Мы — Россия» (фотозоны с природными ландшафтами страны — от Балтики до Камчатки, где можно примерить 50 комплектов национальных костюмов народов России); «Больше, чем путешествие» (экскурсионная программа об историческом, природном и культурном наследии Урала); «Библиотека города» (международное книжное собрание из 10 тысяч изданий на разных языках); «Выставка молодых художников» (работы 150 художников со всей России и из 98 стран мира); «Музыкальная программа» (российские и зарубежные артисты, национальные коллективы, оркестры, диджеи и джазовые музыканты - около двух тысяч артистов) «Вкус народов мира» (гастрономический фестиваль с дегустацией блюд из разных стран; «Спортивная программа» (Межконтинентальный футбольный «Кубок дружбы народов. ММФ-2026», тренировка по растяжке с участием тысячи человек, соревнования по национальным видам спорта, зарядки с олимпийскими чемпионами, киберспортивные турниры).

Четыре дня участники МФМ знакомились с кулинарными традициями более 50 регионов России, а также Китая, Индии и Сирии. 20 тысяч порций блюд и напитков дождались своих 10 тысяч «дегустаторов» из 191 страны. Общий вес угощений составил около 1,5 тонны. Первым масштабным блюдом проекта стала кулебяка длиной пять метров. Фестивальное меню насчитывало 136 видов блюд и напитков народов России и мира, а гостей ждали 19 больших гастрономических представлений — 63 мастер-класса по приготовлению самых разных блюд. В меню — карельские калитки, уральские шаньги, блины с кедровым припеком, дальневосточные чебуреки, арктическая уха, дагестанские курзе, осетинские уалибахи, марийские подкоголи и другие блюда. Повара из Китая, Индии и Сирии представили цзяоцзы, фалафель, бабагануш, куриный дам бирьяни и палак панир. Одно из самых крупных блюд - 10-килограммовый курник, а завершила программу дружеская битва блинников между сборной России и сборной стран — участниц МФМ.



Денис Паслер: «Наша молодежь разная… и похожая!»

Подготовила
Елена ПРОКОФЬЕВА
Фото
предоставлено ДИПом

27 сентября — День машиностроителя

О чем расскажет нам петля?

О труде артинских профессионалов

Стр. 1

— Работа кипит, из других цехов на подмогу присылают, — замечает мастер.

Как уже было сказано, станки на участке новые. Это два отрезных станка, две автоматических линии, два фрезерных станка с ЧПУ, виброгалтовка, покрасочная камера и установка. Все отмечают, что здесь нужно обладать внимательностью и ответственностью. Это касается всех операций. Например, на упаковке, где петлю собирают и проверяют, нужно досконально знать все виды петель, все комплектующие в сборке. Кстати, комплектующие (винтики, болтики) изготавливаются на другом заводе.

Упаковщица Алена Фефелова — многодетная мама, у нее четверо детей: два мальчика и две девочки. Говорит, что работа ее устраивает, условия комфортные и коллектив хороший. Анастасия Сенаева тоже многодетная мама. Она воспитывает дочь и двоих сыновей. Алена и Анастасия трудятся на участке почти с его основания. Кстати, сейчас две сотрудницы находятся в отпуске по уходу за ребенком. Фрезеровщик Максим Плахотник в мае переведен на участок, а на заводе работает два года, был в шестом цехе токарем. Максиму 21 год. Он окончил Артинский техникум по специальности «Каменщик-строитель».

Уже понятно, что все рабочие обладают высокой квалификацией. Остается пожелать, чтобы и дальше на петлю поступало как можно больше заказов.

Светлана БАЛАШОВА
Фото автора





Фрезеровщик Максим Плахотник на верхнем фото и все, кто работает на упаковке

27 сентября – День машиностроителя

Уважаемые заводчане, ветераны производства!

Прошедший в этом году Турнир косарей еще раз продемонстрировал интерес к промышленному туризму, к артинской косе, к единственному в стране заводу, ее производящему! Трехсотлетняя, хоть и непростая, история градообразующего предприятия показывает, что все еще возможно – стабильная работа, прибыль, выгодные заказы, расширение ассортимента выпускаемой продукции и высокая планка ее качества!

Поздравляем всех, кто своим трудом писал историю завода, работает на нем сегодня и от кого зависит будущее уникального производства! Желаем коллективу исполнения самых смелых планов, а каждому заводчанину - благополучия и здоровья!

Глава Артинского муниципального округа В.И. КОЖЕВ
Председатель Думы АМО А.П. Власов

Уважаемые работники и ветераны АО «Артинский завод»!

От всей души поздравляем вас с профессиональным праздником - Днем машиностроителя.

Машиностроение - это основа промышленности любой страны, ее интеллектуальный потенциал. Эта отрасль обеспечивает техническую сторону жизнедеятельности всего общества. В Артинском районе традиционно и заслуженно в этот день отмечают свой профессиональный праздник работники и ветераны Артинского завода, имеющего свою многолетнюю историю.

Поздравляя вас с праздником, искренне желаем крепкого здоровья, мирного неба над головой, стабильности, благополучия и новых производственных достижений! Пусть ваши знания, опыт и профессионализм станут фундаментом дальнейших новых трудовых побед!

Генеральный директор А.Г. ПЕШКОВ,
Председатель Совета трудового коллектива
О.Л. ИКОННИКОВА

Новости области

Цифры – это доверие людей

По предварительным данным после обработки 91,44% протоколов «Единая Россия» получает 42,74% голосов на выборах депутатов Законодательного Собрания Свердловской области. На предыдущих выборах в 2021 году результат партии по областному списку составлял 35,56%. Таким образом, текущий предварительный показатель выше на 7,18%. На выборах в Заксобрание области предусмотрено 25 одномандатных округов и 25 мандатов по областному списку. По предварительным данным кандидаты «Единой России» лидируют во всех 25 одномандатных округах. В 2021 году партия выиграла 23 из 25 одномандатных округов в Заксобрание. Также Свердловская область представлена семью одномандатными округами на выборах депутатов Государственной Думы. По предварительным данным кандидаты «Единой России» лидируют во всех семи округах региона. В 2021 году партия также выиграла все семь одномандатных округов в Госдуму. В методике оценки этот показатель отдельно выделен как самостоятельная метрика результата. По данным регионального избиркома на 18.00 20 сентября явка составляла 45,06%.

Губернатор Денис Паслер:

- Спасибо всем уральцам, кто сделал свой выбор. Уже сейчас можно констатировать, что никакие угрозы и попытки давления на страну, на россиян не могут повлиять на главное: мы сами определяем путь, по которому дальше будет идти наша страна. Только в сплоченности и общем созидании мы сможем построить надежное и благополучное будущее.

Заместитель Секретаря Свердловского регионального отделения партии, руководитель регионального исполкома партии Дмитрий Жуков:

- Сегодня регион в очередной раз подтвердил: Россия сильна Уралом. Итоги избирательной кампании - это не просто цифры, это доверие людей, которое мы обязаны оправдать. Команда губернатора получила мандаты на всех уровнях власти, и это говорит о главном: курс, который мы выстраивали, понятен и востребован жителями региона. Система, выстроенная за год, прошла первую серьезную федеральную проверку — и выдержала ее. Это результат слаженной работы, ответственности и прямого диалога с людьми. Впереди большая работа, и мы к ней готовы.

Подготовила
Елена
ПРОКОФЬЕВА

Официально

Побежали!

«Всероссийский день бега «Кросс нации-2026»

С 21 по 25 сентября 2026 года в округе пройдет традиционная Декада бега. Бегать можно с 09.00 до 16.00 ежедневно. 26 сентября в лесном урочище «Кислый лог» пройдет Всероссийский день бега «Кросс нации». Прием заявок с указанием организации, времени и даты проведения забега по эл. почте **omelkov@bk.ru** до 25.09.2026 г. включительно. Контактный телефон - 8-922-221-19-55. Каждый участник забега, должен иметь справку о состоянии здоровья.

09.00 – Регистрация участников.
10.30 – Жеребьевка, выдача номеров.
11.00 – Старт участников забега.
12.00 – Официальная церемония открытия.
12.15 – Семейная эстафета.
12.45 – Старт дошкольников.
13.00 – Старт участников «VIP–забега».
13.30 – Старт участников массового забега.
14.00 – Награждение победителей и призеров спортивного забега, а также победителей в номинациях «Самый возрастной участник», «Самая возрастная участница», «Самый многочисленный коллектив», «Самая спортивная семья», «Самый юный участник» и «Самая юная участница».

Оргкомитет

Новость в один абзац

В ОБЛАСТИ – 20-Е, В ОКРУГЕ – ВТОРЫЕ!

Министерством экономики, инвестиций и территориального развития Свердловской области подведены итоги рейтинга муниципальных образований Свердловской области по уровню содействия развитию конкуренции и мониторинга работы органов местного самоуправления с цифровыми сервисами. Артинский муниципальный округ вошел в ТОП-20 регионального рейтинга, заняв 20-е место, а по Западному управленческому округу – 2 место, уступив только городу Первоуральску.

А У ВАС ЕСТЬ «ИНЖЕНЕРНЫЙ КЛАСС»?

Министерство образования Свердловской области определило перечень школ-спутников для развития инженерно-технологического образования в рамках проекта «Уральская инженерная школа». На конкурс по отбору муниципальных общеобразовательных организаций заявился Артинский лицей. И выиграл его! Теперь по условиям отбора лицей получит финансовую поддержку областного бюджета на оборудование и материалы в размере десяти миллионов рублей! Начинается реализация образовательного стандарта «Инженерный класс.66».

ЯВКА ВЫШЕ, ЧЕМ В ОБЛАСТИ

По предварительным итогам, общая явка в нашем Артинском округе на трехдневных выборах составила 54,59% (в области – 45,06). На выборах в Госдуму РФ Партия «Единая Россия» набрала 44,92%, КПРФ – 25,83. По одномандатному округу №174 единоросс З.А. Муцоев набрал 44% голосов, коммунист А.В. Баженов – 27,78. В Заксобрание области по округу №18 лидирует А.Ф. Абзалов («ЕР», 54,86%), у С.В. Медова (КПРФ) – 23,12. В Думу АМО на 15 мест прошли девять депутатов прошлых созывов – Я.М. Гимазов, А.В. Дюбин, А.В. Кардашин, О.А. Голых, А.А. Власов, В.А. Худяков, А.В. Бахарев, В.И. Овчинников, О.Г. Паначева, и шесть новых – В.О. Богатырев, С.Ю. Злобин, В.И. Николаева, Н.В. Некрасов, М.А. Крылосов и А.С. Бодунов. Официальные итоги выборов будут опубликованы позже.

Елена ПРОКОФЬЕВА

В Думе округа

Восьмой созыв начинает работу

Уважаемые жители Артинского района! 30 сентября в 12-00 в актовом зале Администрации (пгт. Арти, ул. Ленина,100) состоится заседание Думы АМО (возможно проведение заседания в формате видеоконференцсвязи)

Проект повестки:

1. О регистрации депутатского Объединения Всероссийской политической партии «ЕДИНАЯ РОССИЯ» в Думе АМО 8-го созыва.
2. Об утверждении состава счетной комиссии по выборам председателя Думы АМО 8-го созыва.
3. Об утверждении формы бюллетеня для проведения тайного голосования по выборам председателя Думы АМО 8-го созыва.
4. Об утверждении списка кандидатов для проведения тайного голосования по выборам председателя Думы АМО 8-го созыва.
5. Об избрании председателя Думы АМО 8-го созыва.
6. Об утверждении состава счетной комиссии по выборам заместителя председателя Думы АМО 8-го созыва.
7. Об утверждении формы бюллетеня для проведения тайного голосования по выборам заместителя председателя Думы АМО 8-го созыва.
8. Об утверждении списка кандидатов для проведения тайного голосования по выборам заместителя председателя Думы АМО 8-го созыва.
9. Об избрании заместителя председателя Думы АМО 8-го созыва.
10. О создании постоянных депутатских комиссий Думы АМО 8-го созыва.
11. Об утверждении состава постоянных депутатских комиссий Думы АМО 8-го созыва.
12. О делегировании представителя Думы АМО 8-го созыва в состав Совета представительных органов муниципальных образований Свердловской области.

Порядок обеспечения присутствия граждан (физических лиц), в том числе представителей организаций (юридических лиц), общественных объединений, государственных органов и органов местного самоуправления на заседаниях Думы АМО размещен на официальном сайте представительного органа по адресу: dumartinfo, в подразделе «Решения Думы 2018» (Решение №42) раздела «Решения Думы» и подразделе «Проект повестки заседаний Думы» раздела «Деятельность».

А.П. ВЛАСОВ,
председатель Думы АМО

Благоустройство

«Сила» Нового Златоуста

будет находиться на улице Кирова, 3А

Дорогие друзья! Мы долго мечтали, ждали и надеялись на то, чтобы в селе Новом Златоусте был уютный уголок, где можно было бы отдохнуть и позаниматься спортом. И наконец, момент настал. Проект «Спортивная площадка «Сила села» был передан на конкурсный отбор. В 2026 году наша идея обсуждалась неравнодушными жителями Нового Златоуста, директором ООО «Черепановское» Николаем Викторовичем Тарасовым и инициативной группой.

Проектом предусмотрено софинансирование за счет средств населения, предприятия ООО «Черепановское» и средств местного и областного бюджетов. Планируется строительство спортивной площадки на земельном участке в с. Новом Златоусте по адресу: ул. Кирова, дом 3А, что даст возможность на должном уровне проводить культурно-массовые мероприятия, Медовый спас с интересными людьми, пообщаться в непринужденной обстановке, обрести новых друзей, проводить спортивные состязания и просто отдохнуть в комфортных условиях.



Проект площадки

Верим, что проект: «Спортивная площадка «Сила села» одержит победу на конкурсном отборе проектов инициативного бюджетирования и будет построен, принося людям радость! Сделаем малую родину лучше!

Алексей ДЮБИН

В Общественной палате

Когда инициатива не наказуема, а приветствуется!

Вы думаете, выборы прошли? Артинская коса ждет вашего голоса!

16 сентября состоялось первое после летних каникул заседание Общественной палаты округа. Рассмотрели три вопроса: «Участие в конкурсных проектах «Формирование комфортной среды» и «Инициативное бюджетирование», «Артинская коса может стать достоянием Среднего Урала» и «Общественное наблюдение за выборами».

Т.М. Сыворотко, замглавы округа по экономике, рассказала о сути инициативного бюджетирования - совместной деятельности органов власти, населения и организаций для решения вопросов местного значения по инициативе населения, которые реализуются в форме проектов. Их пять: благоустройство территории населенных пунктов, проекты в сфере дополнительного образования детей, развитие и внедрение информационных технологий в учреждениях культуры. С 2025 года добавились охрана окружающей среды и развитие туризма. Жители сами выбирают объекты расходования бюджетных средств и сами осуществляют контроль. За пять лет в нашем округе реализовано 14 проектов, еще три - в стадии исполнения. Общий объем их финансирования - 29 млн. рублей. Из них жители округа вложили более 1 млн. 92 т.р., юрлица и ИП - 3 млн. 582 т.р., из муниципального бюджета было направлено 7 млн. 814 т.р., из областного - более 16,5 млн. р.. В 2026 году мы реализуем три проекта в сфере благоустройства: в с. Сажино и с. Барабе ведется строительство детских и спортивных площадок, а в п. Арти в микрорайоне «Красная горка» благоустраивается общественная территория «Аллея знаний». Общая их стоимость - 14 млн. р. Сейчас объявлен муниципальный конкурс проектов ИБ на 2027 год. Прием заявок шел с 24 августа по 25 сентября.

Председатель палаты Л.Г Власова в докладе затронула вопрос о нашем любимом Артинском заводе: «Артинская коса может стать «Достоянием Среднего Урала». Началось голосование в рамках конкурса «Достояние Среднего Урала». По 1 декабря на портале «Госуслуги», через платформу обратной связи, жители района могут выбрать объект голосования. Он проводится в соответствии с Указом Губернатора Свердловской области от 03.09.2021 года №571-Г «Об общественном статусе Свердловской области «Достояние Среднего Урала» в целях сохранения и развития культурно-исторического и общественного потенциала области, как неотъемлемого условия социально-экономического развития». Общественная палата приглашает всех жителей района принять участие в голосовании по ссылке: **https;//pos.gosuslugi.ru/lkp/polls/620690/** за Артинскую косу.

Третьим пунктом рассмотрели вопрос о выборах в округе в части наблюдения за порядком и качеством их проведения.

Владимир ФЕФЕЛОВ, член Общественной палаты

Ситуация

«Скорая» остается нашей

Как рассказал главный врач ГАУЗ «АЦРБ» В.А. Худяков, приказом Министерства здравоохранения Свердловской области скорая помощь централизирована. Наша скорая медицинская помощь вошла в состав окружной станции скорой медицинской помощи в г. Первоуральске. Скорая медицинская помощь переведена на новую базу с сохранением штатного расписания. Так же, как и было, в сутки работают две бригады, в каждой из которых находятся два фельдшера и водитель-санитар. Они обслуживают только нашу территорию.

Вызов «скорой» осуществляется по номеру «103». Вызов поступает в диспетчерскую службу в г. Первоуральск, которая его принимает и передает диспетчеру в Арти.

В ежедневном режиме в АЦРБ передается информация о том, сколько человек за сутки обслужила скорая медицинская помощь. Эта информация позволяет провести анализ по вызовам.

Светлана БАЛАШОВА

По страницам соцсетей

ВЗГЛЯД В БУДУЩЕЕ

15 сентября делегация Артинского округа стала участником Международного фестиваля молодежи. Поездка стала настоящим погружением в мир инноваций, глобального сотрудничества и безграничных возможностей. Фестиваль объединил представителей 191 страны мира, превратившись в уникальное пространство для диалога культур, обмена опытом и демонстрации достижений современной цивилизации. Особое внимание привлекла ключевая экспозиция фестиваля — «Семь шагов к мечте о будущем». Это интерактивное пространство позволило буквально прочувствовать, как закладывается фундамент завтрашнего дня. Не менее впечатляющим был блок «Человек и технологии». Одной из главных тем стала поддержка молодежных инициатив. Сегодня для молодых открыты двери во всех направлениях: от IT-технологий и инженерного дела до творчества, экологии и международного волонтерства. Фестиваль показал, что границы для самореализации стерты — главное иметь желание учиться, созидать и двигаться вперед.

«Движение Первых» АМО
(https://vk.ru/mypervie96_artinskyigo?w=wall-222225050_2011)

ИЗ АРТЕЙ И СРАЗУ В АФРИКУ

С 15 сентября в Артинском историческом музее начала работать кукольная выставка международного передвижного выставочного проекта «Африканки», инициатором и руководителем которого является Л. Тагирова из Башкирии. Более 50 марионеток из России, Казахстана и Белоруссии участвуют в этом проекте. В наших стенах выставку организовала участница проекта В. Пономарева из с. Пристань.

15 и 16 сентября студенты Артинского агропромышленного техникума группы 10М (пр. С.В. Сидько) и группы 28, 29 (пр. С.А. Щапова) посетили мастер-класс по росписи африканских масок. В. Пономарева провела небольшой образовательный экскурс об Африке.

Артинский музей
(https://vk.ru/museumarti?w=wall-193437973_2008)

«АМБАССАДОРЫ» И «ЛИДЕРЫ»

Этим летом студенты Артинского техникума приняли участие в профильных сменах проекта «Уральский Профтех 66» в загородном оздоровительном лагере «Юность». Проект объединил 400 студентов из 88 организаций области. Ребята не просто отдыхали на природе — они прокачивали профессиональные и личностные компетенции, учились новому и реализовывали собственные проекты. Наши герои: А. Сурядная (28 группа), А. Томилов, (22 группа), К. Трапезников (25 группа), В. Миндиярова. Смены проходили по четырем направлениям: «Медиа», «Добро», «Амбассадоры» и «Лидеры». Каждая — это насыщенная программа: теория, практика, командная работа и встречи с экспертами.

Артинский техникум
(https://vk.ru/aatarti?w=wall-219136350_421)

Тревожная хроника

за период с 14 по 21 сентября

Служба 01

Пожаров не было.

Служба 02

В ОМВД России «Артинский» зарегистрировано 75 преступлений и происшествий. Из них: 12 человек умерли; 12 случаев неуплаты микрозаймов, 2 ДТП ; 4 случая нанесения телесных повреждений; одна кража; одно мошенничество. Составлено 184 административных протокола на нарушителей, из них 146 – по линии ГИБДД. Задействовано личного состава: ППСП – 35, ГИБДД – 55, УУП - 56 человек.

НЕ ХОДИ ТУДА, КУДА НЕЛЬЗЯ

Городской житель узнал, что в его деревенском доме кто-то побывал. Мужчина сообщил об этом в наш отдел полиции. Выяснилось, что действительно в нежилой дом заходил местный житель, но из дома ничего не пропало. С жителем проведена профилактическая беседа. Уж кто-кто, а взрослый должен понимать, что нельзя заходить в чужие дома, даже если там никто не живет.

Анекдот в тему:

Чтобы сэкономить на бензине, Александр отвозил тещу на дачу в субботу, а забирал в ноябре.

И СНОВА, И ОПЯТЬ

Идет разбирательство: неизвестное лицо обманным путем завладело денежными средствами жительницы п. Арти. Сумма довольно крупная. И, хотя случаев мошенничества стало меньше, будьте бдительны: не отвечайте на незнакомый номер, не переходите по ссылкам, чтобы посмотреть предложенные фото.

НАДО РАЗОБРАТЬСЯ ВО ВСЕМ

Двое сельских жителей в один день несколько раз обращались в РОВД. Жаловались друг на друга. Сожители они или не сожители – ответить на вопрос не могут. Говорят то «Да», то «Нет». Мужчина жалуется, что женщина плохо осуществляет родительские обязанности, плохо следит за детьми, она - что мужчина нанес ей телесные повреждения. Скорее всего, все эти разборки проходили на алкогольной почве. Жалобы будут рассмотрены, проверены, если обнаружатся нарушения – наказание ждет обоих.

В ЧЕМ ВОПРОС? В ЯМЕ

Агрофирма «Манчажская» сообщила в РОВД, что жители д. Токари препятствуют проезду техники к силосной яме. Когда-то в Токарях была силосная яма, и сейчас агрофирма на этом месте вновь хочет заложить силос, а жители против. Видимо, причина в неприятном запахе. Наверное, вопрос должны решить руководители предприятия и найти такой выход, чтобы и жителей не обидеть, и скотине корм заготовить.

«СТОЛБОВОЕ» ДЕЛО

Жительница п. Арти жалуется, что сосед спилил столб от забора, а столб этот принадлежал ей. О-о-о, какое горе... Без полиции, конечно, не разобраться. (Это я, как говорит молодежь, прикалываюсь). Сосед, отдай столб по-доброму!

Анекдот в тему:

Как вы думаете - зачем при жарке шашлыка машут опахалом над углями?.. Думаете, угли раздувают?.. Не-е-ет! Это чтобы соседи запаху завидовали!

Кроме этих происшествий:

- в бывшем пионерлагере «Сосновый бор» похищены прицеп и прицепное устройство от мотоблока (территория частная);
- позвонил артинец, ему показалось, что в подвале дома кто-то ходит;
- жители села – брат с сестрой (взрослые) - поссорились, сначала вместе выпивали, затем начали устраивать разборки, вплоть до обращения в полицию;
- у жителей с. Пристани соседская собака загрызла трех кур;
- на дороге между Манчажем и Токарями автомашина сбила лося;
- 19.09 (второй день голосования) в РОВД зарегистрировано только три сообщения;
- прохожие сообщили, что около торгового центра «Люкс» по ул. Р. Молодежи ездят питбайкеры без шлемов.

По данным ОНД и ПР АМО, ОПС СО №1, штаба ОМВД России «Артинский» «Хронику» подготовила Татьяна ЧЕРЕПАНОВА

УЧРЕДИТЕЛЬ: администрация Артинского муниципального округа
ИЗДАТЕЛЬ: МАУ «Редакция газеты «Артинские вести»
Главный редактор Елена Рудольфовна Прокофьева
ДИЗАЙН Л.В. Уткиной
АДРЕС РЕДАКЦИИ (издателя): 623340, пгт. Арти, ул. Ленина, 81. ТЕЛЕФОНЫ: редактор - 8 (34391) 2-13-37 (факс), корреспонденты, бухгалтерия - 2-13-36.
E-mail: arti.gazeta@mail.ru www.arti-westi.ru
E-mail: arti-reklama@rambler.ru (для рекламодателей)
Время подписания номера в печать: по графику среда, 16-00; фактически среда, 16-00. Компьютерный набор и верстка выполнены в редакции газеты «Артинские вести».

Тираж 2500.
Зарегистрировано пользователей на сайте www.arti-westi.ru: 15000.

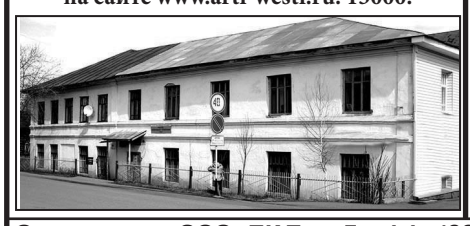

ПОДПИСНОЙ ИНДЕКС - 00857 (на полугодовую подписку) **03857** «АВ»+«МВ».
Объем 4 п.л.
Цена в розницу свободная

Газета перерегистрирована в Управлении Федеральной службы по надзору за соблюдением законодательства в сфере массовых коммуникаций и охране культурного наследия по Уральскому Федеральному округу. свидетельство ПИ №Фс11-1018 от 27 декабря 2006 года.
Распространяется в пгт. Арти и Артинском районе.
Газета выходит два раза в неделю: вторник, пятница.
Мнение редакции может не совпадать с мнением автора публикации.
Все товары и услуги, рекламируемые в газете, подлежат обязательной сертификации и лицензированию.
Материалы на коммерческой основе публикуются с пометкой «Реклама».

Отпечатано в ООО «ПК ТипоГрафф» (623300, г. Красноуфимск, пер. Складской, 12). Заказ №181

Новости области

Передовая школа гарантирует передовое образование!

Свердловская область при поддержке «Единой России» на полгода раньше срока получила ультрасовременный инфраструктурный объект – школу №366 на улице Щорса в г. Екатеринбурге

Это яркий пример того, что наше государство инвестирует в человеческий капитал. Передовая школа позиционирует уральское образование как передовое — она готовит не просто выпускников, а будущих лидеров цифровой экономики и науки.

Символический старт работе нового образовательного комплекса дали губернатор и секретарь регионального отделения партии «Единая Россия» Денис Паслер, мэр города Алексей Орлов, директор школы Илья Репин и ученик 10-го класса Евгений Анненков — вместе они нажали на символическую кнопку запуска. В этом учебном году за парты новой школы сели 1 580 детей, из которых 180 — первоклассники. Проектная мощность здания позволяет комфортно обучать 1,5 тысячи учащихся в одну смену.

Главной особенностью нового образовательного учреждения стало то, что его ввели в эксплуатацию с существенным опережением графика — почти на полгода раньше запланированного срока. По контракту объект должны были сдать только в феврале 2027 года.

Школа №366 стала первым учебным заведением в Екатеринбурге с выраженным медицинским и естественнонаучным профилем, где создана уникальная база для ранней профориентации. Наряду с углубленным изучением химии, биологии, физики и математики школьники будут осваивать основы практической медицины: в школе оборудованы биохимический кластер и медицинский симуляционный класс (включающий макет салона автомобиля скорой помощи). К преподаванию планируют привлекать практикующих медиков. Для изучения искусственного интеллекта открыта передовая AI-лаборатория и исследовательский центр.

Для интеграции учебного процесса с реальной практикой школа будет сотрудничать с ведущими вузами и техникумами региона. Форматы взаимодействия включают стажировки, мастер-классы и профессиональные пробы.

Проект реализован с учетом самых актуальных требований к образовательной среде. Общая площадь трехблочного здания составляет 33 тысячи квадратных метров. Корпуса функционально разделены под разные возрастные группы. Внутри и снаружи школы создана мощная инфраструктура. Спортивный блок: четыре спортивных зала, полноразмерное футбольное поле, беговые дорожки, а также отдельные площадки для волейбола и баскетбола. Досуг и творчество: современный актовый зал, информационный центр с библиотекой и просторная столовая на 750 посадочных мест.

- В этом году в Свердловской области мы открываем две новые школы, в 2027 году – еще две. Плюс семь зданий



Денис Паслер и Алексей Орлов на открытии школы

находятся на стадии проектирования или строительства. 24 учреждения капитально ремонтируем, - сказал Губернатор Свердловской области и секретарь регионального отделения партии «Единая Россия» Денис Паслер

Глава Екатеринбурга Алексей Орлов обратился к ученикам новой школы:

- Перед вами открыты все двери. В ваших руках – уникальное оборудование и возможности, которые помогут определиться с будущей профессией уже сейчас. Пусть эта школа станет стартовой площадкой в большую науку, карьеру и взрослую жизнь!

Школа построена в рамках национального проекта «Молодежь и дети». «Единая Россия» курирует его в рамках партийного проекта «Новая школа», являющегося частью Народной программы. Строительство ультрасовременной школы контролировалось партийным активом на всех этапах — от проектирования до финального оснащения лабораторий. Партия также способствовала получению регионом опережающей федеральной финансовой поддержки, что позволило завершить стройку на полгода раньше графика.

Подготовила
Елена ПРОКОФЬЕВА
Фото
предоставлено ДИПом

Будем знакомы!

Всегда обслуживают на «пять»

Выслушаем каждого покупателя и поможем

Магазин на ул. Грязнова №9 Артинского райпо занял второе место в конкурсе ко Дню торговли в номинации «Лучший сетевой магазин».

В нем трудятся четыре продавца: заведующая Ираида Радиевна Шайхутдинова, Ирина Николаевна Мигачева, Ирина Георгиевна Бородулина, Екатерина Васильевна Валинурова, а также фасовщица Наталья Анатольевна Иванова.

У всех продавцов большой стаж. Заведующая Ираида Радиевна десять лет работает продавцом. Она училась по специальности «Продавец-кассир торгового зала». Заведующей стала с декабря прошлого года. Замечает, что сначала было страшно, справится ли. Нужно было узнать коллектив. Но все получилось. А еще она многодетная мама. В семье семеро детей: пять дочерей и два сына. Старшей дочери 18 лет, она окончила Красноуфимский медколледж, младшей - три года.

Стаж Ирины Николаевны Мигачевой в райпо составляет 36 лет. Она окончила Первоуральское училище по специальности «Контролер-кассир». Работать начала в магазине «Южный», затем в центральном и на ул. Советской, здесь, на Грязнова, уже 21 год. Ирина Николаевна замечает, что раньше было престижно работать продавцом.



Ираида Радиевна Шайхутдинова и Ирина Николаевна Мигачева

Ираида Радиевна рассказывает:

— Магазин находится в спальном районе. Мы держим выручку. Плюс внимание к покупателям и возможность заказать товар. На заказ идет бытовая техника, промышленная техника, кому-то нужны продукты. Ищем поставщиков и привозим. Ассортимент у нас большой: от рисовой муки до мелких промышленных товаров. Есть даже ассортимент аптеки: бинты, шприцы, контейнеры для анализов. Это радует покупателей. Мы выслушаем каждого. Пожилым стараемся помочь даже с полки достать товар. Некоторые приходят, чтобы просто пообщаться. Мы готовы всем помочь. У нас к покупателю подход индивидуальный. Есть и постоянные покупатели. Это жители дома, где находится магазин, и ближайших домов.

Когда встал вопрос о рентабельности магазина, жители очень просили его не закрывать, так как не все могут спуститься до сетевых магазинов. Мы стараемся сделать для покупателя поход в магазин максимально комфортным. Так, жители знают, когда привозят хлеб: утренний к 8 часов, в обед к 12 часам и третий раз — к трем часам. Молочную продукцию привозят к 8 часам утра. Люди уже идут за свежим молоком.

Все продавцы очень трудолюбивые. Я рада, что мы сработались. Начали участвовать в конкурсах. Обрадовались, что заняли второе место среди сетевых магазинов. Есть стимул двигаться дальше.

Покупательницы Галина и Зинаида единодушны во мнении: «Вежливые продавцы, всегда обслуживают на «пять».

Светлана БАЛАШОВА
Фото автора

27 сентября — День работников дошкольного образования

На работе пока не «перегорела». Горю!

От торжественной линейки до выпускного — рядом с детьми



Наталья Михайловна Путилова

Старший воспитатель детсада «Радуга» Н.М. Путилова окончила Красноуфимский педколледж по специальности «Учитель математики», а затем УрГПУ по этой же специальности. Десять лет с 2002 по 2012 год отработала в Артинском лицее. Эти годы вспоминает с благодарностью.

— Сильная команда. За десять лет получила первый опыт благодаря стажистам-наставникам, которыми стали мои учителя, — говорит Наталья Михайловна.

Школьное образование она сменила на дошкольное и уже пятнадцатый год трудится в «Радуге». Общий педагогический стаж составляет 25 лет. «Я себя здесь тоже нашла», — отмечает старший воспитатель.

Благодаря профессиональному сопровождению Натальи Михайловны педагоги детсада становятся победителями муниципальных, территориальных и областных конкурсов, таких, как: областной конкурс педагогического мастерства «ПРОФИ» (организатор Красноуфимский педагогический колледж), областной конкурс для детей дошкольного возраста «Первые шаги в науку», региональный конкурс методической продукции среди педагогов, территориальный логопедический конкурс «Трудный звук - ты мой друг», межрегиональные конкурсы для педагогов творческой направленности. Победы в муниципальном конкурсе «Воспитатель года», таком же межтерриториальном в Красноуфимске, в областном вошли в десятку лучших.

А также старший воспитатель представляет и транслирует в других коллективах опыт практических результатов своей деятельности, в том числе экспериментальной и инновационной.

Н.М. Путилова отвечает за аттестацию педагогов, это тоже их профессиональный рост. В «Радуге» 50% педагогов имеют высшую категорию. И сама старший воспитатель аттестована на высшую категорию. Происходит постоянное взаимодействие с детскими садами, в том числе и соседних муниципалитетов, с Артинским лицеем и со школами. Уже десять лет Наталья Михайловна является руководителем районного методического объединения педагогов дошкольного образования.

Следующее направление — реализация образовательных программ, включающая в себя и нормативные документы, и мероприятия с детьми. Старший воспитатель вносит личный вклад в повышение качества образования дошкольников через совершенствование методов обучения и воспитания. Методически грамотно организованный образовательно-воспитательный процесс позволяет выявить и развить у дошкольников способности к интеллектуальной, творческой и спортивной деятельности. И сама Наталья Михайловна участвует в мероприятиях, начинающихся 1 сентября с торжественной линейки — до выпускного. Например, по понедельникам в детском саду поднимается флаг и звучит гимн России. За взаимодействие педагогов с родителями тоже отвечает Н.М. Путилова.

Все подчинено главной задаче, чтобы детский сад был вне конкуренции.

— Мы на виду у родителей. Многие выпускники водят уже своих детей. К нам очередь. В чем-то это и моя заслуга. Я — главный помощник Ирины Анатольевны. Я люблю свою работу. Бывает трудно, но мне нравится. Постоянно происходят изменения, постоянно изучаю их. Пока горю, не перегорела. Есть стремление изучать инновации.

О старшем воспитателе так отзывается заведующая детсадом Ирина Анатольевна Сыропятова:

— Наталья Михайловна отвечает за методическую работу, внедрение инновационных технологий, за весь воспитательно-образовательный процесс. У нас больше всего педагогов с категориями, больше побед в профессиональных конкурсах. Между детскими садами существует здоровая конкуренция. У нас открыты две коррекционные группы, что тоже важно. Если готовимся к конкурсу, то Наталья Михайловна ищет изюминку, чтобы показать инновации.

Неслучайно деятельность Н.М. Путиловой на августовской конференции работников образования была отмечена Грамотой Федерации профсоюзов Свердловской области. А также она награждена Благодарственным письмом Губернатора Свердловской области и почетными грамотами Главы Артинского муниципального округа.

А еще по стопам мамы пошел сын Степан. Он учитель математики. Династия образуется.

Светлана БАЛАШОВА
Фото автора

Будем знакомы!

«Кажется, что еще мало сделала»

Помогать, видимо, в крови



Елена Евгеньевна Анашкина

Елена Евгеньевна Анашкина — социальный работник. Как она им стала? Социальный работник на Устье, где живет Елена Евгеньевна, ушел на больничный. Искали социального работника, и она решила попробовать. Это было в 2009 году. Затем социальный работник вышла, и обслуживание разделили. Сначала это было четыре человека. Сейчас получателей соцуслуг 14.

Раньше был другой перечень услуг. Оказывались дополнительные услуги вплоть до ухода за зелеными насаждениями, садили огород, делали консервы, заготовки на зиму, носили воду в баню, мыли в бане своих клиентов. Сейчас есть определенный договор. Спектр услуг зависит от нуждаемости клиента. Уборка дома, мытье полов, дверей, помощь в приготовлении пищи, например, нарезать овощи. Кому-то нужна выписка льготных лекарств, сопровождение в медучреждения. Все бытовые проблемы старается разрешить соцработник.

— Нравится работа?

— Нравится. Были мысли уволиться, когда тяжело было. На Устье нет центрального водоснабжения. Одно время возили воду флягами с речки. Не было воды.

Еще когда тут не работала, помогала бабулькам. Это у меня, видимо, в крови.

— Какими качествами должен обладать социальный работник?

— Эмпатия должна быть. Надо уметь разграничивать должностные обязанности, чтобы они не перерастали в личные. Быть отзывчивым. У некоторых клиентов нет родственников, и им не к кому обратиться.

Среди получателей услуг сейчас все женщины. Елена Евгеньевна реализовала проект «Весенний марафон здоровья». Проект направлен на укрепление здоровья, на достижение активного долголетия. Она поделила всех на группы по интересам. С каждым проводились занятия индивидуально с учетом их заболевания. Кто-то на прогулки ходил со скандинавскими палками, для кого-то подбирались упражнения на координацию, для кого-то комплекс упражнений на растяжку. С кем-то ходила в магазин, учила покупать менее калорийные продукты.

Для того, кто после инсульта, проводился определенный комплекс упражнений, плюс у человека диабет, учила формировать «правильную тарелку». С теми, кто много читает, сочиняли стихотворение о березе как о символе России. Каждый по четверостишию, и получилось неплохое стихотворение.

Проект длился около месяца. Итоговое занятие состоялось в сельском клубе. С помощью викторины подытожили все блоки, которые прошли. Потом состоялось дружеское чаепитие с морковным тортом. В планах в октябре провести еще один марафон.

— Каждому клиенту уделяю время по мере надобности. Порой человека нужно просто выслушать, чтобы он выговорился, рассказал, что хотел. Все идет в рабочих рамках, обычные рутинные дела. Кажется, что еще мало сделала.

— Как к Вам относятся клиенты?

— У меня нет неблагодарных. К своим клиентам привыкла, они тоже. Большинство из них с 2014 года. Я достаточно коммуникабельный человек, поэтому ровно отношусь ко всем. К каждому нужен индивидуальный подход. У нас хорошие отношения.

— Насколько это важно?

— Важно, потому что помощь незаметная, но нужная им. А мы должны быть подкованными и в законах, и в документах, чтобы правильно все оформлять, поэтому постоянно проходит обучение. Нас обучают из Социального фонда России всем изменениям в законодательстве.

Елена Евгеньевна трижды участвовала в конкурсе профессионального мастерства, в том числе на уровне Западного управленческого округа. Вначале он проводится внутри учреждения. Первый этап — аналитический, второй — видеопрезентация, практический.

Клиенты ждут всегда социального работника, им не только бытовая помощь важна, но и психологическая. Цель — принести тепло и заботу пожилым людям.

Директор КЦСОН Н.Г. Чебыкина так отзывается о ней:

— Человек столько лет отдал профессии, умеет правильно выстроить отношения на отдаленной от поселка территории. Елена Евгеньевна привозит клиентам продукты из Артей. У нее постоянное количество клиентов, это о многом говорит.

Она социально активна. Участник методических часов и наставник для молодых коллег. Грамотный человек, правильно оформляет документы.

Е.Е. Анашкина награждена Благодарственным письмом Министерства социальной политики Свердловской области, Дипломом как лучший социальный работник.

Светлана БАЛАШОВА
Фото из архива Е.Е. Анашкиной

Будем знакомы!

Заявка поступила. Выезжаю

«Сантехник-сан» — это тот, кто быстро и качественно выполняет работу

Современный сантехник — это вовсе не Афоня из одноименного фильма, а ответственный и надежный человек, которым и является Алексей Михайлович Васев, рабочий по комплексному обслуживанию и ремонту зданий ООО «Уют-сервис».

В управляющей компании он работает с февраля. Родился в Красноуфимске, окончил школу в с. Криулино и СПТУ-115 по специальности «Сварщик». Алексей Михайлович жил в Нижнем Тагиле с 2006 года и трудился на «Уралвагонзаводе» сварщиком. Говорит, что жить там нравилось, устраивала и работа, хотя она была в литейном цехе тяжелой. Цех работал в три смены. Труд в цехе высоко оплачивался.

Затем переехал в Красноуфимск и был в управляющей компании сварщиком и сантехником. Рассказывает, что познакомился с Еленой Геннадьевной и около пяти лет живет в Артях. Здесь он создал семью, дочь Дарья ходит в детский сад.

Работал полгода на заводе кузнецом, потом устроился в ижевскую строительную фирму ООО «Альянс Агро» сварщиком вахтовым методом. Кстати, когда в д. Сенной строили ферму, Алексей Михайлович как раз принимал в этом участие.

В строительной фирме работа сезонная, поэтому решил найти свободную вакансию. Узнал, что в «Уют-сервисе» она есть. И теперь он выполняет сантехнические работы. Когда есть сварочные, то их.

— В мои обязанности входит ремонт и обслуживание систем водоснабжения, отопления и водоотведения.

— Вы где-то учились на сантехника?

— Нет. Сам освоил. Сварщик без сантехника не может работать. Сварщик должен знать сантехнику. Я в этом не вижу сложности. И профессия сейчас не «Сантехник» называется.

— Много заявок получаете?

— Бывает, что очень много. Системы старые в домах. То тут лопнет, то там забьется, то побежит. Обслуживаю дома не только в поселке, но и в районе — в Манчаже и Сажино. Понемногу коммуникации меняем. Недавно полностью заменили канализацию на Бажова, 90.

Работа устраивает, нравится. Коллектив хороший, общительный, начальство тоже. Бригадир всегда поможет. Вообще, если что-то нужно, помогут все. Когда я устроился, не знал, например, где колодцы находятся. Все подсказали. Спокойно работается. Все инструменты есть. Дали служебную машину. Теперь оперативно передвигаюсь. Проходит минут десять, и я уже еду на заявку.

У Алексея Михайловича есть еще и дежурства.

— Дежурство в субботу и воскресенье. Могут и ночью позвонить, что трубу прорвало. Едешь, закрываешь, чтобы людей до утра не затопило.



Алексей Михайлович Васев

— Как Вы отрабатываете заявки?

— Заявка приходит, я сначала звоню, когда есть возможность у людей быть дома, подъезжаю к этому времени. Надо еще и уметь общаться. Бывает, что человек нервничает. Если спокойно говоришь, то и человек успокаивается. В основном бабушки о проблемах звонят. В день может быть от двух до десяти заявок. Тогда смотришь на степень срочности. Если топит — аварийная заявка, она обслуживается в первую очередь.

В управляющей компании отмечают, что Алексей Михайлович — ответственный, аккуратный специалист, который выполняет заявки быстро и качественно. Так, систему водоотведения по подвалам во всех подъездах он сделал за два дня.

На сегодняшний день у А.М. Васева две заявки. С утра уже заявка была, съездил. С обеда нужно в другое место. Там его ждут.

Светлана БАЛАШОВА
Фото автора

На Артинском заводе



Александр Иванович Трофимов

И сварщик, и резчик

Все профессии — рабочие

Александр Иванович Трофимов в Праздник весны и труда 1 Мая отмечен Почетной грамотой Главы Артинского муниципального округа.

Он резчик металла в цехе №3 на участке «Петля». Сначала, когда начал работать на заводе, лет 15, как он говорит, трудился сварщиком, потом перешел резчиком по металлу.

— Режу алюминий. Идет подготовка деталей. Затем детали идут на шлифовку. Помогаю, когда время есть, участку упаковывать лопаты. Коллектив у нас хороший, все друг другу помогаем. Живу я в Верхнем Бардыме. Увлечение мое — это прогулки в лес. В лесу очень нравится.

А еще у Александра Ивановича две взрослых дочери, два внука и внучка.

Светлана БАЛАШОВА
Фото автора

Будем знакомы!

Продавец и немного… психолог

«Хороший магазин, удобный, и продавцы улыбчивые»

Лариса Александровна Липина **(на фото)** — продавец-кассир магазина №21 Артинского райпо. Она рассказывает, что мечтала стать модельером, а о профессии продавца даже не думала. В 15 лет после окончания школы №6 поехала поступать, но учиться не пришлось, так как учебное заведение было далеко от дома. Даже потом Лариса Александровна рисовала эскизы моделей, шила по журналам себе. Одежда была эксклюзивной. Любила также рисовать карандашом портреты.

Она замечает, что единственная пошла по стопам деда, который был торговцем. Он ездил за товаром в Москву. По словам бабушки Ларисы Александровны, хозяйство было зажиточным. Когда начали раскулачивать, семья убежала в Башкирию и там скрывалась.

Л.А. Липина вначале работала на заводе в цехе 2«М» на шестой операции, затем 12 лет в яслях №2 помощником воспитателя. Как она рассказывает, уехала к мужу в д. Сухановку, жили там десять лет, держали личное подсобное хозяйство: коз, поросят, куриц.

После переезда обратно в Арти устроилась в магазин «Удача» ИП Николаева около поликлиники продавцом, потом в 21-й магазин.

— Помню первый рабочий день, — делится Лариса Александровна. — Меня напоили успокоительными. Трудно было общаться. Нравилось работать в детском саду, дети открытые и непосредственные, с ними легче общаться, чем со взрослыми. Постепенно стало легко общаться. Сейчас могу узнать все предпочтения покупателей. И покупатели у нас хорошие, почти все постоянные. Считаю их соседями. Уже все как родные. Каждый день заходят. Некоторые по несколько раз в день. И приезжие положительно отзываются о магазине, говорят, что он им нравится. Видимо, в городе устают от сетевых.

Покупатели говорят, что им хотелось бы видеть. Мы заказываем, они радуются. Рассказываем, что у нас товар отличается от сетевых магазинов. Например, другой ассортимент чая. У нас есть весовые крупы, макароны. Привозим по заказам, если, допустим, макароны волной нужны. Есть продукция собственного производства: хлебокомбината и общепита. За пельменями даже из города ездят. Иногда цены ниже по некоторым позициям товаров. Рядом нет аптеки, а у нас продаются вата, шприцы, салфетки спиртовые, контейнеры для анализов. И, конечно, индивидуальный подход к покупателям. Бывает, что пожилые люди просто заходят поздороваться, поговорить. Некоторые же только до магазина доходят.



Коллектив у нас хороший, дружный и понимающий. Много лет вместе трудимся, поддерживаем друг друга. Заведующая магазином — Ксения Алексеевна Ядрышникова, продавцы-кассиры все с огромным стажем — Елена Алексеевна Макарова и Гульнара Авальевна Цевменко.

Когда я пришла, Елена Алексеевна была моим наставником, обучала всему. Продавцом работать нравится. Уже немного себя психологом чувствую. Продавец сейчас другого типа: кассир либо консультант. Мы постоянно предлагаем товар. Может, что-то покупатель не увидел, может, что-то пропустил.

Чтобы быть продавцом, необходимы внимание, терпение, неконфликтность. Продавец должен знать ассортимент, понимать, за чем пришел покупатель и с каким настроением. Обязательна ответственность и за слова, и за действия.

То, что Лариса Александровна — человек ответственный, подтверждает заведующая магазином. А еще она говорит о честности и отзывчивости Л.А. Липиной.

Вот мнение покупателей. Беслан Усманович Дзауров: «Отзывчивый, порядочный и добросовестный человек».

Николай Федосеев: «Хороший магазин, удобный, и продавцы улыбчивые».

Неслучайно Лариса Александровна в профессиональный праздник, День торговли, награждена Благодарственным письмом управляющего Западным управленческим округом.

Светлана БАЛАШОВА
Фото автора

Отсчитаем полвека назад

ленинский путь



ШОФЕР ВОЛОДЯ

Веселый и общительный парень этот Володя Галкин. Довольны работой молодого водителя работники Артинского хлебокомбината, где он трудится вот уже два года. Довольны и продавцы магазинов, куда он привозит свежеиспеченный хлеб.

Ежедневно колесит водитель по поселковым улицам. От одного магазина к другому, строго соблюдая график всех рейсов. Плановые задания по перевозкам, как правило, перевыполняет.

На снимке: В. Галкин
Фото Л. Пановой

МОЯ ВСТРЕЧА С БАЖОВЫМ

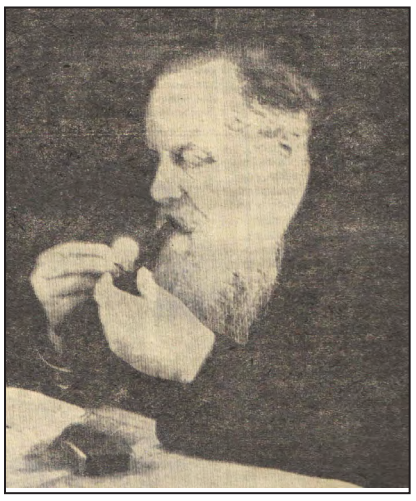

Мне припомнился тот год, когда к нам в поселок приезжал депутат Верховного Совета СССР П.П. Бажов.

Я работал в чайной, которая была единственной в поселке. В половине дня по крутой лестнице в нашу чайную поднялся человек с бородкой, в руках – тросточка, под мышкой небольшой сверток вроде сумочки. Это и был Павел Петрович Бажов – наш депутат. Вместе с ним вошли работники райкома и парткома завода. Заняли стол в малом зале. Беседовали о текущих делах.

Во время беседы я отлучался по хозяйственной части, давал советы официанткам, изредка подходил к столу. Прислушивался, всматривался в депутата, убедился, что он человек простой души, можно с ним поговорить.

Когда Павел Петрович и сопровождавшие его тронулись из зала, я осмелился и приостановил его:

- Павел Петрович, можно Вас на минутку?

- Пожалуйста, говорите.

- Посмотрите, вот наша кухня. А там вот за десять метров от здания – склад. От него рабочий несет мешок муки 75 килограммов, вот по этим ступеням крутой лестницы. Дрова и воду поднимаем руками. Очень тяжелый труд.

- Правильно, правильно, справедливо ваше замечание, надо механизировать. Скоро будет все по-новому, облегчим труд.

Потом Павел Петрович спросил о том, кем работаю. Я объяснил.

- А где же ваша стенгазета?

- Нет.

- А газета нужна. Это ваше дело. Учите людей. И не стесняйтесь, пишите. Хорошее и плохое. До свидания, - и пожал руку.

Вскоре мы собрали совещание месткома и решили выпускать газету. Первый номер «Пищевика» рассказывал о хороших и нерадивых людях.

Потом я видел, как он осматривал здания, спрашивал:

- А это что за учреждение?

- Заводской садик, - отвечали ему.

- О, желательно посмотреть, как живут дети, - и зашел в детсад.

Очень повлияла на меня его простая душевная беседа, хорошо запомнился его разговор, наказ о газете. С тех пор я стал писать в «Ленинский путь».

И. ШЕВАЛДИН, пенсионер
На фото П. Бажов

ЗДРАВСТВУЙ, ЗВОНОК ВЕСЕЛЫЙ!

Вот и кончилось
лето походное,
Отпылали знамена
костров...

Вместе с летом кончились лагерный сезон, туристические походы, поездки. Хорошо все-таки летом! Но перевернут на календаре еще один листок, отсчитывающий школьные каникулы. Ушел последний летний день. 1 сентября.

...И сегодня под школьными
сводами
Гул восторженных голосов.

Некоторые одноклассники встретились после последнего в том учебном году звонка первый раз. Уже на ходу они успевают рассказать друг другу забавные летние истории.

Я не знаю минуты
торжественней,
Через школьный
ступив порог...

Особенно это относится к первоклассникам. Они пришли на первую торжественную линейку с мамами и папами. Встречает их первая учительница В.А. Шадрина. Директор школы №1 Г.Н. Широкалов поздравляет учителей и учеников с началом нового учебного года. Он еще раз говорит о том, чем занимались ученики в течение летней трудовой четверти, как отдыхали.

- В прошлом году каждый третий ученик нашей школы учился на повышенные оценки. Но это не предел. У нас на 4 и 5 может учится каждый второй. Вот это и будет нашей задачей на новый учебный год.

Поздравил всех с 1 сентября представитель ПМК-646, шефствующей над первой школой, А.И. Швецов.

Затем – традиционно-трогательный обмен поздравлениями выпускников и первоклассников.

...Вдохновенно с цветами
шествует
Ученик на первый урок.

С огромными букетами цветов и подарками идут дети на свой первый урок. Заливистый звонок всех зазывает в классы.

Снова школа,
снова свой класс!
Здравствуй,
звонок веселый,
Громче звени для нас!

Г. ПЕЧЕНЕВА

БУДЕТ В ПОСЕЛКЕ ТОРГОВЫЙ ЦЕНТР

В поселке Арти ведется интенсивное строительство. Готовят к сдаче многоквартирные дома ПМК-646 и заводские строители. Идут отделочные работы в районном Доме культуры. А рядом с ним между зданием районного узла связи и правлением ХТО роется котлован под новое строительство. Тут в скором времени поднимется двухэтажное здание торгового центра, в котором разместятся столовая-ресторан с магазином кулинарии, универмаг и продовольственный магазин. Сметная стоимость строительства 400 тысяч рублей. Торговый центр намечено сдать в эксплуатацию к концу 1977 года.

ДЕЛА И ДУМЫ МАНЧАЖСКИХ ЛЕСНИКОВ

Коллектив Манчажского лесничества успешно трудится над выполнением новых заданий первого года десятой пятилетки. Несмотря на неблагоприятные условия нынешнего лета, все-таки план лесокультурных, профилактических и противопожарных мероприятий коллективом лесничества успешно выполнен. Не забывают наши работники и о том, что новая пятилетка – пятилетка качества. Поэтому все посадки лесокультур проведены не только в сжатые сроки, но при самом хорошем качестве. Это сказалось на приживаемости лесокультур. План профилактических противопожарных мероприятий был выполнен еще до начала пожароопасного периода, и пожаров в лесничестве за девять месяцев не было ни одного.

Успешно трудится коллектив над выполнением хозрасчетного плана. Лесничество каждый кубометр древесины пускает для выработки изделий народного потребления. В настоящее время для более полного удовлетворения спроса в продукции народного потребления, увеличения ассортимента, улучшения качества выпускаемых изделий нашему лесничеству запланировано строительство типовой мастерской по деревообработке в селе Ключ стоимостью 59 тысяч рублей. Строительство уже начато, а закончат его в 1978 году. Мастерская будет оборудована новыми станками. Производство перейдет на поточный метод.

Кроме того, лесничество занимается побочным производством – сбором даров леса. Например, в нынешнем сезоне при плановой заготовке двух тонн грибов их было заготовлено пять. Коллектив лесничества помогает совхозам в заготовке хвои и дикорастущих трав. План этот также перевыполнен.

Следует отметить хорошую работу лесников П.С. Постникова, Д.М. Чистякова, К.Е. Шульгина, Ф.И. Серебренникова, лесотехника И.Н. Лукоянова, а также таких рабочих, как П.С. Мезенцева, И.А. Фефелова, трактористов А.Я. Плешкова, В.П. Озорнина. Нет сомнения, что в первый год десятой пятилетки лесничество закончит свое задание успешно и при хорошем качестве.

Д. БЫКОВ, лесничий
Манчажского лесничества



ТРУДЯТСЯ В ЧЕСТЬ ОКТЯБРЯ

По-разному можно бороться за экономию: делиться опытом с трибуны, доказывать при помощи фактов и цифр, организовывать соцсоревнование за экономию в большом и малом. А можно и иначе – личным примером в труде на своем рабочем месте. Этот метод и взяли на вооружение термисты участка каленых цеха 2С. Здесь трудятся очень опытные, знающие свое дело термисты. Среди них старейшая работница игольного производства Анна Андреевна Шорина. Всегда отличные показатели у Надежды Уткиной, сейчас она бригадир термистов, Марии Мелеховой, Ираиды Сычевой, Антонины Старцевой. Все они в совершенстве знают свое дело, в любую минуту могут заменить друг друга у трех электропечей, где закаливается игла. Их девиз – «Ни минуты простоя!». Не подвезли иглу с сырого участка, калильщицы не ждут, а сами идут за ней. Пойдут обедать, печи пустыми не оставят, обязательно иглой заполнят. А за режимом закаливания присмотрит незаменимый помощник термистов – наладчик Юра Истомин. Его доля труда в общем успехе тоже велика.

Бригада термистов, опередив рабочий график девятой пятилетки на 13 месяцев, взяла повышенные обязательства на нынешний год. Основными пунктами записаны такие: четко наладить организацию труда, рационально используя имеющееся в распоряжении термистов оборудование, давать сменную выработку не ниже, чем на 130 процентов, сдавать продукцию с первого предъявления.

Нужно сказать, что слово свое калильщицы держат хорошо: среднедневная выработка ниже полутора норм не бывает.

- Вместо 55 тысяч штук игл, - говорит одна из лучших работниц бригады Антонина Михайловна, - мы закаливаем по 60-70, а случается и до 80 тысяч штук. Вот потому производственную программу сентября этот коллектив выполнил еще шестого числа, так что к своему празднику Дню машиностроителя бригада подошла с весомой победой. Не каждому удается, да еще целым коллективом, так обгонять время.

Идет в бригаде и борьба за качество. Термисты очень внимательно следят за режимом закаливания, за тем, чтоб после масляной ванны игла была упругой, прочной. Обычно нареканий в адрес калильщиц почти не бывает.

На снимке: одна из лучших термистов цеха 2С А.М. Старцева.
Фото Л. Пановой

(Из газеты «Ленинский путь» за сентябрь 1976 года)
Т. ЗЫКОВА, заведующая архивным отделом администрации округа

Кулинария

СЛАДКИЙ ПЕРЕЦ В МЕДОВО-ЧЕСНОЧНОМ МАРИНАДЕ



Ингредиенты:
Сладкий перец — 1,5 кг
Чеснок — 6 зубчиков
Мёд — 3 ст. л.
Вода — 500 мл
Уксус 5% — 250 мл
Растительное масло — 100 мл
Соль — 1,5 ст. л.
Чёрный перец горошком — 8–10 шт.
Лавровый лист — 2 шт.

Приготовление:
Перец очистите от семян и нарежьте широкими полосками.

Соедините воду, уксус, масло, мёд, соль, лавровый лист и перец горошком. Доведите маринад до кипения.

Порциями опускайте перец в маринад и проваривайте 3–4 минуты, чтобы он немного размягчился, но сохранил приятную упругость.

Для варианта быстрого приготовления переложите перец в чистую ёмкость, добавьте нарезанный чеснок, залейте горячим маринадом, остудите и уберите в холодильник. Через сутки закуска станет ещё ароматнее.

КЕТЧУП



Ингредиенты:
3 кг помидор
0.5 кг яблок
0.25 кг лука

Приготовление:
Все нарезать и варить, пока лук не станет мягким. Измельчить блендером и варить помешивая до желаемой густоты, примерно минут 50.

До окончания варки добавить соль 1.5 ст. л., 1,5 стакана сахара, перец красный, черный молотый - по вкусу, 50 г яблочного уксуса. Снять с огня разлить по баночкам и закатать.



Календарь садовода-огородника

ОКТЯБРЬ-ЛИСТОПАДНИК

Древние славяне называли этот месяц листопадником. Октябрь не только прикрывает землю золотым мягким ковром, но иногда и снегом припорашивает. Хотя среднесуточная температура пока положительная, но с каждым днем все заметней холодает, особенно во второй половине месяца, когда усиливается приток холодного воздуха. Чаще моросят дожди, хмурые серые облака не пропускают к нам остывающие солнечные лучи. Принято считать, что с 15 октября наступает глубокая осень, а с 23 - уже предзимье: зима - не за горами. Но садово-огородных хлопот пока немало.

ПОСАДКА ЧЕСНОКА

Успех возделывания озимого чеснока во многом зависит от сроков, схемы и способа посадки. На Урале и в Сибири его чаще высаживают с 1-10.10, а в Центральных регионах – до 15.10, чтобы он успел хорошо укорениться до наступления устойчивого зимнего похолодания (до 10 ноября). За это время при более-менее благоприятной погоде корешки чеснока обычно проникают в глубину почвы на 10-15 см, а в таком состоянии при хорошем снежном покрове выдерживают даже сильные морозы. Чем раньше высадим – тем выше будущий урожай. А вот более поздняя посадка (после 15.10) чревата снижением зимостойкости, вымерзанием и измельчанием чеснока.

Впрочем, при запаздывании все же есть способ наверстать время с помощью предпосадочного замачивания зубков в течение 20-24 часов в настое древесной золы, прудовой, дождевой и даже обычной водопроводной воде.

Желательно заранее (за одну-две недели до посадки) подготовить местечко для этих растений - хорошо освещенное, с ровным рельефом, защищенное от господствующих ветров, где зимой накапливается больше снега, а весной не застаивается талая вода. А вот на прежнее место чеснок возвращают не раньше, чем через четыре года, иначе не избежать массового поражения болезнями, возбудители которых накапливаются в почве и долго там сохраняются.

Для озимого чеснока лучшими считаются суглинистые почвы. Непосредственно перед посадкой ее перекапывают с щедрой добавкой перегноя или компоста из расчета 6 кг на кв. м.

Для посадки отбирают хорошо вызревший, просушенный чеснок с сохранившейся чешуей, без малейших признаков болезней. И обратите внимание: зубки непременно должны быть одного размера, лучше



крупного, весом по 3-5 г. Более мелкие хуже зимуют и неодновременно всходят, поэтому такие выбраковывают или высаживают отдельно!

Непосредственно перед посадкой в течение 20-24 часов отобранные зубки полезно выдерживать в слабом растворе вышеупомянутого минерального удобрения (0,5% концентрации) или в отваре древесной золы.

Чтобы зубки хорошо перезимовали, выдержав бесснежный холодный период, оттепели и прочие катаклизмы предстоящих месяцев, они должны успеть до ноября сформировать мощную корневую систему. Чем крупнее – тем менее вероятны потери от вымерзания (в идеале – это 12-18 корней, длиной 10-15 см), что зависит не только от своевременной посадки, но и способа, глубины и даже схемы размещения зубков.

Еще перед посадкой обратите внимание на донце каждого зубка: на нем не должны остаться затвердевшие остатки прежнего, иначе это помешает отрастанию корешков, поэтому их непременно удаляют.

Малоопытные огородники высаживают чеснок слишком мелко или, напротив, очень заглубляют. То и другое – ошибка. Чтобы ее не допустить, заранее наметьте ровные бороздки, лучше – поперек грядки, дно которых присыпают древесной золой, а почву, если она сухая, - увлажняют. Оптимальное расстояние между рядами – 20-30 см, между зубками – 6-8 см.

Погода

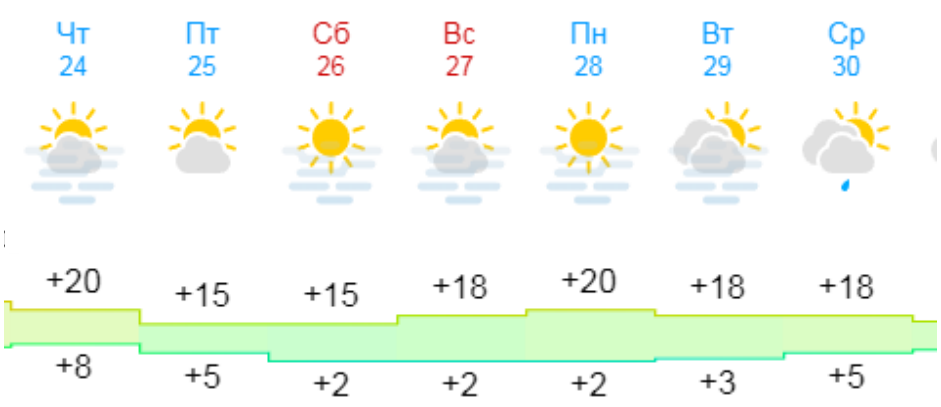

Магнитные бури в сентябре: 26, 28.

Улыбнись!!!

Жена:
— Соточку тяпнешь?
Муж:
— Я и две могу тяпнуть, запросто!
— Решено, едем на дачу, возьми из кладовки тяпку.

- А вы кто?
- Я женщина вашей мечты!
- Да? Но я не о такой мечтал!
- А сбылась такая!



Гороскоп

Что день грядущий нам готовит?

ОВЕН. Подходящая неделя для того, чтобы спокойно и без лишней спешки наводить порядок в делах, завершать начатые дела и искать ответы на те вопросы, над которыми пришлось много размышлять в последнее время. Не все будет даваться так просто, как хотелось бы, вероятны задержки в делах, нарушения договоренностей.

ТЕЛЕЦ. Начало недели окажется противоречивым. Вы можете столкнуться с трудностями там, где меньше всего их ожидали. Не исключено, что нужно будет принимать непростые решения, исправлять допущенные раньше ошибки. Все это может потребовать усилий.

БЛИЗНЕЦЫ. Отличная неделя. Многое будет получаться хорошо. Можно рассчитывать на поддержку звезд в каких-то особенно смелых начинаниях. Наверняка, удастся найти применение каким-то своим талантам и знаниям, будет шанс подняться по карьерной лестнице.

РАК. В начале недели вас ждет масса интересных встреч и важных разговоров. А вот к чему они приведут, зависит в основном от того, как вы будете себя вести. Этот период связан с сильными эмоциями, и не все Раки будут настроены доброжелательно.

ЛЕВ. Будьте осторожны в начале недели. Это довольно сложный период, когда могут потребовать решения какие-то старые проблемы, а справиться с ними окажется гораздо сложнее, чем вы предполагали.

ДЕВА. Вас ждет очень насыщенная и интересная неделя. Первая ее половина, наверняка, принесет радостные известия, а вместе с ними появятся и новые надежды.

ВЕСЫ. Неделя пройдет относительно спокойно и отчасти именно этим вам и понравится. Можно вернуться к старым планам. Сейчас у вас будет шанс воплотить их в жизнь. Удастся разобраться с какими-то вопросами, которые давно требовали решения.

СКОРПИОН. Неделя беспокойная, но удачная. Она, наверняка, принесет массу событий и перемен в разных сферах жизни, так что скучать вам едва ли придется. Стоит также иметь в виду, что если вы беретесь за какие-то долгосрочные проекты, то сосредоточиться на них окажется довольно сложно, вам очень часто придется отвлекаться для решения каких-то более мелких, но срочных задач.

СТРЕЛЕЦ. Начало недели будет довольно противоречивым. В это время могут напомнить о себе старые заботы, и не исключено, что вам придется заниматься теми делами, которые вы предпочли бы поручить кому-нибудь другому.

КОЗЕРОГ. Подходящая неделя для того, чтобы браться за какие-то сложные дела или приступать к реализации масштабных проектов. Влияние позитивных тенденций будет достаточно сильным, и вы сможете извлечь из него максимум пользы. Рядом окажутся люди, на которых можно положиться - если вы обратитесь к ним с какими-то просьбами, то получите помощь.

ВОДОЛЕЙ. Неделя хоть и достаточно неровная, но все же скорее удачная. Да, в некоторых делах могут возникать трудности, и решение особенно важных для вас вопросов придется отложить. Но серьезных проблем не возникнет, во многом благодаря тому, что вы правильно выберете союзников или вовремя обратитесь за помощью к людям, чей опыт уже не раз был вам полезен.

РЫБЫ. Вас ждет неплохая неделя. Правда, в начале ее возможны недоразумения, но они, хоть и заставят понервничать, не будут иметь каких-то серьезных долгосрочных последствий. Зато уже со вторника наметятся перемены к лучшему практически во всех сферах жизни. Откроются возможности для профессионального роста.

Из редакционной почты

В бор! К Кичигиным!

Викторина, плавно переходящая в …пикник!



7б в сосновом бору. Фото из архива класса

12 сентября наш 7б класс школы №1 побывал в увлекательном путешествии в сосновом бору. Его можно назвать пикником. На оборудованную площадку, которую артинцы называют «У Кичигиных», мы пришли вместе с детьми и классным руководителем Т.С. Галкиной. День был хоть и не очень солнечным, но достаточно теплым, и у всех было приподнятое настроение. На площадке для детей и молодежи установлены самые различные приспособления для спортивных занятий и для отдыха. Как выяснилось, все это сделано с помощью участников молодежного движения – волонтеров. Мы так замечательно отдохнули!

Татьяна Семеновна провела с детьми викторину о природе, а также различные интересные конкурсы, загадки. И даже мы, родители, участвовали в конкурсе пословиц и благополучно справились с ним. Ребята поиграли в мяч, покачались на качелях, родители нажарили сосисок. Конечно же, все принесли с собой разные сладости, которых вдоволь наелись и напились ароматного чая. Папы и мальчики успели поучаствовать в трудовом десанте, они перенесли напиленные дрова из леса поближе к месту, где разводится костер.

Нам, родителям, очень важно побывать вместе с детьми на отдыхе, спасибо классному руководителю за то, что она организует всем нам вот такие путешествия на природу! Мы очень благодарны Н.П. Кичигиной за ту красоту и тот уют, которые она вместе с волонтерами устраивает на лесной площадке в сосновом бору!

Родители 7б класса школы №1

Вспомните!



17 сентября 2026 года на 87-м году ушел от нас **НИКОЛАЙ ПЕТРОВИЧ ТЕТЕРЕВКОВ,** вся жизнь которого была связана с Артинским районом, Артинским механическим заводом. Родился Н.П. Тетеревков 29.12.1939 года. На завод он пришел 16-летним подростком, был разнорабочим. После окончания школы рабочей молодежи и партийной школы в 1965 году работал инструктором райкома КПСС, начальником штаба гражданской обороны, заведующим организационным отделом. Николай Петрович, известный своей принципиальностью, возглавлял партийную комиссию райкома, был членом Бюро РК КПСС. В 80-е годы был секретарем парторганизации завода, награжден орденом «Знак почета». С 1993 года снова был на партийной работе, работал специалистом-экологом (получив высшее профильное образование), специалистом Думы муниципалитета. В те времена было такое выражение - «пламенный борец за справедливость». Так вот это – именно о Николае Петровиче. Таким его запомнили коллеги – честным, справедливым, непримиримым к любым проявлениям коррупции. Таким он и останется в наших сердцах.

Коллектив администрации Артинского муниципального округа и ветераны муниципальной службы



17 сентября исполнилось 30 лет со дня смерти нашего отца, деда, прадеда **ЗАХАРОВА СЕМЕНА МИХАЙЛОВИЧА,** ветерана Великой Отечественной войны. Просим всех, кто знал и помнит его, помянуть добрым словом. ***Родные***

Ваше здоровье

Прививаемся!

В АЦРБ имеется вакцина против клещевого энцефалита. Для граждан 55 лет и старше вакцина является бесплатной (первые три прививки) в том случае, если они прививаются впервые (до этого никогда не прививались) или не прививались более 7 лет. Количество вакцины ограничено.

Также в наличии вакцина против пневмонии для пенсионеров и пациентов с хроническими заболеваниями: сердечно-сосудистыми, ХОБЛ, сахарным диабетом, бронхиальной астмой. Вакцина бесплатная.

Обращаться: прививочный кабинет поликлиники, с 8:00 до 16:00, перерыв с 12:30 до 13:00. ***АЦРБ***

Новость в один абзац

В группе риска – десять человек

На заседании АНК при замглавы округа С.А. Токареве рассматривалась наркоситуация за 8 месяцев. По информации ОМВД, зарегистрировано шесть преступлений по линии незаконного оборота наркотиков и один факт хранения синтетического наркотика. Об итогах проведения социально-психологического тестирования обучающихся на выявление фактов употребления психоактивных веществ в Артинском агропромышленном техникуме рассказал его директор Д.В. Сыворотко. Тестирование прошли 132 обучающихся. Группа с высокой вероятностью риска — 10 человек. Субъекты профилактики (образование, молодежная и социальная политика) информировали о мероприятиях по профилактике наркомании, в том числе о проведении Всероссийской акции «Сообщи, где торгуют смертью».

Единый общероссийский детский телефон доверия — 8-800-2000-122. Телефон экстренной психологической помощи Свердловской области — 8-800-101-24-11. ***Светлана БАЛАШОВА***



По страницам соцсетей

«ЮИД ВЫПОЛНЯТЬ ВЕЛИТ»

В рамках этой акции юные инспекторы вместе с В.А. Нужиным провели мастер-класс по сопровождению первоклассников по маршруту «школа - спортивная школа». Юидовцы и преподаватель ОБЗР подробно рассказывали о правилах перехода на регулируемом и на нерегулируемом перекрестках, выделили опасные участки пути, продумали правила взаимопомощи и своими правильными действиями на дороге «голосовали за жизнь». Дети не только благополучно добрались до спортивной школы, где участвовали в презентации объединений самбо, бокс и лыжи, но и рассказали об интересном дне родителям.

АСОШ №1

(https://vk.ru/club199112491?w=wall-199112491_3094)

ПРАЗДНИК МИКРОРАЙОНА

17 сентября наш микрорайон наполнился особенной атмосферой тепла и единения. На площадке у ОУ №6 состоялся праздник для всех жителей под теплым названием «Музыка золотой осени». Силами родителей была организована удивительная ярмарка: здесь пахло сдобой, медом и дымком от казана. Мастерицы-рукодельницы представили свои работы: изящные брелки из бисера, уютные вязаные игрушки и авторские украшения. Но главным магнитом стала полевая кухня: вкуснейшие булочки, румяные пироги, тонкие блины с медом, пышные ватрушки и даже настоящий наваристый плов, который томился в большом чугунном казане. Ученики школы подготовили концертную программу, превратив обычный школьный двор в настоящую театральную сцену.

АСОШ №6

(https://vk.ru/public204152129?w=wall-204152129_2259)

ЗОЛОТО ГТО

16 сентября 3А класс Артинского лицея вместе с родителями сдавал нормативы ВФСК ГТО. Все ребята выполнили нормативы на знак! Вместе с ними три родителя выполнили нормативы на золотой знак ГТО.

Артинский лицей

(https://vk.ru/arti_lecey?w=wall-176517841_666)

Извещение о проведении собрания о согласовании местоположения границы земельного участка

Кадастровым инженером Поповой Яной Игоревной, № регистрации в государственном реестре лиц, осуществляющих кадастровую деятельность, 2897 (почтовый адрес и адрес электронной почты: 630073, г. Новосибирск, ул. Стартовая, д. 1, кв. 673, e-mail: n-e-ka@yandex.ru, тел. +79139573570), выполняются кадастровые работы в отношении земельного участка с К№66:03:3901002:44, расположенного по адресу: Свердловская область, Артинский район, с. Сухановка, ул. Заречная, 29, № кадастрового квартала 66:03:3901002. Заказчиком кадастровых работ является Трясцына Любовь Анатольевна (почтовый адрес: 620100, Свердловская область, г. Екатеринбург, ул. Большакова, д. 12, общ., тел. 8(904)389-20-10). Собрание по поводу согласования местоположения границ состоится по адресу: Свердловская область, Артинский район, с. Сухановка, ул. Заречная, 29 26 октября 2026 года в 12.00. С проектом межевого плана земельного участка можно ознакомиться по адресу: г. Екатеринбург, Сибирский тракт, 8Н, 3 этаж, 13 офис (предварительно согласовав посещение офиса по номеру телефона +7 932 703-96-96). Требования о проведении согласования местоположения границ земельных участков на местности принимаются с 25 сентября 2026 г. по 26 октября 2026 г., обоснованные возражения о местоположении границ земельных участков после ознакомления с проектом межевого плана принимаются с 25 сентября 2026 г. по 26 октября 2026 г. по адресу: г. Екатеринбург, Сибирский тракт, 8Н, 3 этаж, 13 офис (предварительно согласовав посещение офиса по номеру телефона +7 932 703-96-96). Смежные земельные участки, с правообладателями которых требуется согласовать местоположение границ: с К№66:03:3901002:46 (Свердловская область, Артинский район, с. Сухановка, ул. Заречная, 31) и другие смежные земельные участки, расположенные в границах кадастрового квартала 66:03:3901002, границы которых не внесены в ЕГРН. При проведении согласования местоположения границ при себе необходимо иметь документ, удостоверяющий личность, а также документы о правах на земельный участок (ч. 12 ст. 39, ч. 2 ст. 40 Федерального закона от 24 июля 2007 г. №221-ФЗ «О кадастровой деятельности»).

Частная лавочка

Частные объявления

НЕДВИЖИМОСТЬ



ПРОДАЕТСЯ

•Деревянный дом в с. Поташке пл. 41,4 кв.м, 2 комн.+кухня, водоснабж. централиз., туалет, канализ., отопление печное и электро-. Огород 28 с. Цена при осмотре. Тел. 89002053695.

•2-комн. кв. по ул. Грязнова, 2 этаж, с балконом, после ремонта. Тел. 89022690842.

•Благоустроенный дом 60 кв.м по ул. Лесной. Тел. 89022654979.

•Благоустроенная половина дома в центре с. Сажино, ул. Советская, 18, кв. 1, зем. уч. 20 соток. Теплый гараж, баня. Тел. 89505404785.

•2-комн. благоустр. кв. с мебелью пл. 40 кв.м, 1 эт. в 4-квартирном кирпичном доме, с. Свердловское, ул. Юбилейная. Ремонт: новая проводка, отопление печное и электро-, пласт. окна. Огород 7 соток, планируется газ. Тел. 89292200024.

•Деревянный жилой дом пл. 25,3 кв.м, зем. уч. 1838 кв.м, с. Ст. Арти, ул. Ленина. Тел. 89003854777, 89002068848.

•Земельный участок 6 соток в центре с домом под снос. Тел. 89021553127, 89024422451.

•Деревянный дом на Пристани пл. 67,4 кв.м или **меняется** на благоустр. квартиру в п. Арти. Цена 1 млн. 900 т.р., торг. Тел. 8-950-561-98-99, 8-953-008-97-28.

•Двухэтажная благоустроенная половина дома в с. Свердловском с мебелью пл. 65,3 кв.м, огород 12 сот. Цена 3 млн. р., торг. Тел. 8-950-561-98-99, 8-953-008-97-28.

•4-комн. кв. пл. 72 кв.м в центре по ул. Ленина. Тел. 89527390280.

•Дом в с. Сажино пл. 40 кв.м, 2 комн.+кухня, централизованный водопровод, проведена канализация, отопление печное. Земля 20 соток, обработанная, есть баня, хозпостройки. Тел. 89827003496.

•Половина дома по ул. К. Маркса, 192-1 пл. 40 кв.м, отопление печное, слив, туалет, баня, огород 8 соток, имеется кое-что из мебели. Тел. 89024495680.

•2-комн. уютная квартира 40 кв.м по ул. Ленина, 272. Хороший ремонт: стены, полы, потолки, эл. проводка, сантехника, зимой очень тепло. Лоджия 6 м. В шаговой доступности магазины, техникум, детсад, автобусная остановка. Тел. 89089277248, 89022651597.

•Половина дома по ул. Р. Молодежи пл. 34,1 кв.м, газ, отопление, душ, туалет, огород 6 соток, теплица, беседка. Тел. 89506541569.

•Или сдается в аренду кирпичный дом в с. Манчаже по ул. Советской, 171 пл. 60 кв.м, земли 35 с. Теплый, светлый, канализация, газ, центр. водоснабжение, баня, новый дровяник. Тел. 890802438.

ТРАНСПОРТ



ПРОДАЕТСЯ

«Киа-Рио», цвет «серебро», г.в. – декабрь 2018, куплена в 2019, компл. «люкс», 1 хозяйка, пробег 88 т.км., небитая, некрашеная. Климат-контроль, все подогревы. Цена 1 млн. 199 т.р. Торг, обмен. Тел 89086328755.

КУПЛЮ

Авто в люб. сост., снегоход, квадроцикл. Выезд специалиста. Дороже, чем в трейд-ин, быстрый расчет. Тел. 89097034685.

Любое авто и трактор. Тел. 89125995055.

РАЗНОЕ



Ищу срочно сиделку, все вопросы по тел. 89012019555 (на пропущенный перезвоню).

Продается холодильник «Атлант», б/у, недорого. Тел. 89018548106.

Продается зимняя резина R-14 175*65 на дисках. Обращаться до 18-00 по адресу: п. Усть-Югуш, ул. Уральская, д. 1А, кв. 2.

Куплю телерадиоэлектронику, значки, монеты, статуэтки, часы, елочные игрушки, топоры, колуны. Тел. 89022713733.

Продам: сухие колотые березовые дрова 6 куб. м, самовывоз; ванну сидячую новую; 4-конфорочную газовую плиту. Тел. 89025864035, 2-37-11.

ЖИВОТНЫЕ



Куплю коров, быков, овец, коз, телок. Тел. 89089263666.

Закупаем коров, быков, телок, коз, овец, баранов. Тел. 89521471143.

Продается козлушка, возр. 3 мес. Белая, безрогая, от хорошей козы. Тел. 89505504829.

Продается корова после 3-го отела. Тел. 89506585253.

Щенки от хорошей дворовой собаки (помесь с овчаркой). Тел. 89222066502.

Продаются поросята, возр. 1,5 мес. Тел. 89521382938.

Закупаю крупный рогатый скот, овец и коз. Дорого. Тел. 89506454075, 89502076939.





СЛУХОВЫЕ АППАРАТЫ
ЧЕСТНЫЙ ЗНАК
28 сентября
Арти с 12:30 до 13:30ч.
РДК (ул. Ленина, 82)
СКИДКА 25% при покупке слухового аппарата – проверка слуха БЕСПЛАТНО!
Компьютерная настройка слухового аппарата. Работаем с ЭЛЕКТРОННЫМИ СЕРТИФИКАТАМИ!!!
Прием ведет специалист по С/А (сертификат)
В наличии внутриушные слуховые аппараты
Выезд специалиста на дом
Рассрочка без участия банка*
Слуховые аппараты от 8 000 до 170 000 руб. Производство: Россия, Германия, Дания и Швейцария
Батарейки от 300 рублей
8-950-164-38-03
* Рассрочку и скидку предоставляет ИП Васильев М. Ю. ОГРН 321183200042231. Подробности у продавцов-консультантов
ИМЕЮТСЯ ПРОТИВОПОКАЗАНИЯ. НЕОБХОДИМА КОНСУЛЬТАЦИЯ СПЕЦИАЛИСТА
Реклама



ЦЕНТР СЛУХА ЗВУКИ ЖИЗНИ
СЛУХОВЫЕ АППАРАТЫ
МЫ ПОМОГАЕМ ЛЮДЯМ СЛЫШАТЬ
ВЫЕЗД СПЕЦИАЛИСТА НА ДОМ
ТЕСТ СЛУХА БЕСПЛАТНО!
ПРОДАЖИ ПРОВОДИТ СУРДОАКУСТИК
30 СЕНТЯБРЯ С 9.00 ДО 10.00
АКЦИЯ! 6 БАТАРЕЕК ЗА 300 Р.
в РДК, п. Арти ул. Ленина, 82
СКИДКА ДО 25%
ЦЕНЫ ОТ 8 000 ДО 60 000 Р.
ЗВОНОК БЕСПЛАТНЫЙ 8-800-250-30-59
Скидки предоставляет ИП Черных Ю.А. в день торговли ОГРНИП 320183200054598.
ИМЕЮТСЯ ПРОТИВОПОКАЗАНИЯ, НЕОБХОДИМА КОНСУЛЬТАЦИЯ СПЕЦИАЛИСТА
Реклама

ОКЕАН ЗВУКА
СЛУХОВЫЕ АППАРАТЫ
Аппараты от 9 000 руб. Комплектующие в ПОДАРОК*
2 октября с 9:00 до 10:00 часов
п. Арти, РДК, ул. Ленина, 82
Выезд на дом БЕСПЛАТНО!
Информацию уточняйте у продавца или по телефону 8-952-405-82-92. Предложение действительно в день торговли.
*Скидку и подарок предоставляет продавец ИП Шамгунова С.Р. ОГРНИП 305184129000010, ИНН 183504065510. Товар сертифицирован.
Сдай аппарат и получи скидку* до 3 000 руб. на новый
8-912-85-25-719 (МТС) 8-952-405-82-92 (Теле2)
ИМЕЮТСЯ ПРОТИВОПОКАЗАНИЯ. НЕОБХОДИМА КОНСУЛЬТАЦИЯ СПЕЦИАЛИСТА
Реклама

ГРУЗОПЕРЕВОЗКИ
«Хендай Портер», 1 т, тент.
Арти, район, область
и другие направления.
Тел. 89022654487, 89521311257.
реклама

САНТЕХНИК.
Монтаж отопления,
круглогодичный
водопровод до бани,
замена бойлера, насоса.
Прочистка канализации.
Тел. 89022609067.
реклама

Служба знакомств

Мужчина 77 лет желает
познакомиться
с женщиной 73-78 лет
для совместной жизни.
Тел. 89506340953, Александр.

АФИША

РДК

Приглашаем принять участие в выставке декоративно-прикладного творчества «Карнавал осенних листьев» 0+. Работы и заявки принимаются до 21 сентября включительно. Тел. 8 902 269 08 81, Ирина Олеговна.

1 октября состоится XVII муниципальный фестиваль-конкурс самодеятельного творчества пожилых людей «От сердца к сердцу». Заявки принимаются до 22 сентября на эл. почту: Ckdintarti@mail.ru. Тел. 8 902 273 88 92.

1 октября состоится муниципальная выставка «Осенний калейдоскоп» (номинации: «Зимние заготовки», «Чудо-овощ», «Осенние композиции», «Наливки», «Декоративно-прикладное тв-во»). Заявки принимаются до 28 сентября. Тел. 8 902 269 08 81.

25 октября в 13:00 Концертная программа вокального коллектива «Кружева» и хора «Россияночка»: «Песни, которые дарят тепло»

Репертуарный план кинозала «Луч» 24, 25, 26, 27, 28, 29, 30 сентября (чт., пт., сб., вс., пн., вт., ср.)

40 м. с/м «МУЛЬТ в кино. №199. Сказочный патруль. Дорога домой» Россия 0+	2D	10.00	120 р.
1 ч. 35 м. м/ф «Край чудес» Россия 6+	2D	11.00	180 р./220 р.
2 ч. 00 м. х/ф «Как Иван в сказку попал» Россия 6+	2D	12.50	200 р./220 р.
1 ч. 40. м м/ф «Капитан Невельской и Земли Черного дракона» Россия 12+	2D	15.10	200 р./220 р.
2 ч. 10. м. х/ф «Романовы: Преданность и предательство» Россия 12+	2D	17.00	220 р.
1 ч. 55 м. х/ф «Девятая планета» Россия 16+	2D	19.20	220 р.
1 ч. 50 м. х/ф «Вышка 2» США 18+	2D	21.30	220 р.

Справки по тел. 2-23-43, касса.

30 сентября
п. Арти РДК
с 10 до 16 ч.
ВЫСТАВКА ОБУВИ
НАТУРАЛЬНЫЕ КОЖА И МЕХ.
СКИДКИ
Санкт-Петербург. Киров.
Трикотаж мужской, женский.
реклама

РЕМОНТ
ЖК–ТЕЛЕВИЗОРОВ,
НОУТБУКОВ.
Тел. 89920206560.
реклама

СТРОИТЕЛЬНЫЕ И СВАРОЧНЫЕ РАБОТЫ.
Ворота, заборы, палисадники, замена газовых котлов, ремонт дымоходов печей, сантехника, вытяжки, крыши, бани, дворы, отопление, фанера, линолеум и др. Расчет и закупка материалов.
Тел. 89505426748, 89527401033.
реклама

ЗА ПЕРВЫЙ ГОД СЛУЖБЫ

ОТ 5 670 000 ₽

РАЗОВАЯ ВЫПЛАТА
ОТ 2 900 000 ₽

СПИСАНИЕ ПРОСРОЧЕННЫХ КРЕДИТОВ
ДО 10 000 000 ₽

✚ Кредитные и налоговые каникулы ✚ Бесплатные путевки в детские лагеря ✚ Бюджетные места для детей в вузах

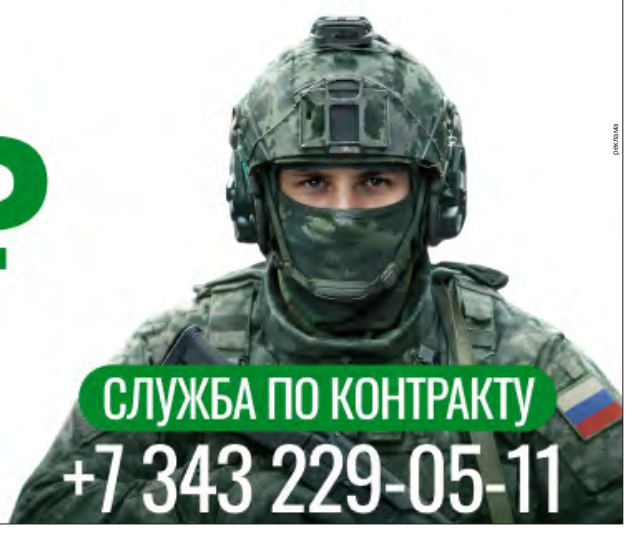

СЛУЖБА ПО КОНТРАКТУ
+7 343 229-05-11

реклама

ПЛАСТИКОВЫЕ ОКНА, ДВЕРИ и ОТКОСЫ.
Замер и доставка бесплатные!
Рассрочка без процентов!
с. Большеустьикинское, ул. Трактовая, 56а.
☎89625349222,
☎89374793925 (WhatsApp).

ООО «Комплексные поставки»
http://комплексные поставки.рф
Тел. 8 (34394) 7-97-66, 8-992-006-16-46
УГОЛЬ КАМЕННЫЙ
всех сортов и фасованный в мешках (отборный после сортировки).
ЩЕБЕНЬ, ПЕСОК, ГРАВИЙ, ПГС, СКАЛЬНЫЙ ГРУНТ, КОЛЬЦА Ж/Б. КРЫШКИ ЗАВОДСКИЕ, КЕРАМЗИТ, ПЕНОБЛОКИ, ТРОТУАРНАЯ ПЛИТКА.
ВЕСЬ СЫПУЧИЙ ТОВАР ОТПУСКАЕТСЯ ЧЕРЕЗ ВЕСОВУЮ.
г. Красноуфимск, ул. Песчаная, 10.
E-mail: iskortcev@mail.ru

СРУБЫ ДЛЯ БАНЬ И ДОМОВ. ДОСКА. БРУС. ВАГОНКА.
Тел. 89772114592.

Акционерное общество «Артинский завод» приглашает на работу
ГЛАВНОГО ЭНЕРГЕТИКА-МЕХАНИКА.
Заработная плата от 60000 до 80000 рублей.
Официальное трудоустройство по ТК РФ, полный социальный пакет.
Тел. 8(34391) 2-16-95.

ПРЕДПРИЯТИЕ РЕАЛИЗУЕТ:
- дрова березовые колотые;
- дрова колотые (смешанные, без березы);
- дрова осиновые, сухарник (лесовоз);
- срезки (хвойные, пиленные по 45 см);
- пиломатериал хвойный (обрезной, необрезной);
- Все для бани (плинтус; вагонка; косой планкен; полочная, террасная и шпунтовая доски).

ТРЕБУЮТСЯ РАБОЧИЕ НА ПИЛОРАМУ.
ОБРАЩАТЬСЯ ПО ТЕЛЕФОНУ 8-952-144-68-98 (в рабочее время).

ВХОДНЫЕ ДЕРЕВЯННЫЕ ДВЕРИ.
СЕЙФ-ДВЕРИ 30 моделей.
МЕЖКОМНАТНЫЕ ДВЕРИ от 1800 руб. более 50 моделей.
Замер. Доставка. Монтаж.
Тел. 89772114592.

АГЕНТСТВО НЕДВИЖИМОСТИ «УДАЧА» ПРЕДЛАГАЕТ СВОИ УСЛУГИ:
оформление документов на жилые дома и земельные участки, составление договоров, купли-продажи, соглашений о наделении долей, поможем купить или продать недвижимость, оформление ипотеки.
Обращаться: ул. Королева, 50 (бывшая детская консультация).
Тел.: 89505619899, 89530089728.

СТРОИТЕЛЬНЫЕ РАБОТЫ от А до Я.
Тел. 89920187635.

СДАЕТСЯ ПОМЕЩЕНИЕ В АРЕНДУ С ОТДЕЛЬНЫМ ВХОДОМ
общей площадью 73 кв.м по адресу пгт. Арти, ул. Свердлова, стр. 1.
Тел. 8-343-91-2-17-54.

АВТОШКОЛА «АЛТЫН»
проводит набор на курсы водителей категорий: М, А1, А, В, С, ВЕ, СЕ.
НАЧАЛО ОБУЧЕНИЯ НА КАТЕГОРИЮ «В» «А1» «А» -
22 СЕНТЯБРЯ.
Телефоны для записи: 6-24-10, 6-24-13.
Хочешь кататься? Мы научим водить!
Мы не натаскиваем. Мы обучаем!
Алтын-Арти.рф

ПРОДАМ ДРОВА (береза) с доставкой. Лесовоз «Урал».
Артинский район (Азигулово, Усть-Манчаж, Журавли, Биткино, Дружино-Бардым).
Тел. 8-908-919-35-95.

ВСПАШКА ОГОРОДА
плугом, трактор Т-40.
Тел. 89022654970.

ЭЛЕКТРИК.
8-953-386-94-98.



«ОКНА-СЕТЬ»
п. Арти, ул. Королева, 50.
Тел. +7-904-172-65-90,
+7-904-175-94-94 («WhatsApp»).

ИП Цивунин С.В. Лиц. №Л020-00113-66/00099660 от 31.07.2020 г.
ОТКАЧАЮ КАНАЛИЗАЦИЮ



ЛЬГОТНЫМ КАТЕГОРИЯМ ВЫПЛАТА КОМПЕНСАЦИИ.
89530410188.
89022796266.

ВХОДНЫЕ ДЕРЕВЯННЫЕ ДВЕРИ для частных домов.
Изготовление по размеру. ДВЕРИ с терморазрывом. ДВЕРИ и ОКНА ПВХ. БАННЫЕ ДВЕРИ и др. Замер/Монтаж. Доставка. М-н «Окна Двери» п. Арти, ул. Р. Молодежи, 79/83 (напротив рынка). Тел. 89021562400. Работаем с 9 до 18 ч.

ВХОДНЫЕ ДЕРЕВЯННЫЕ ДВЕРИ. СЕЙФ-ДВЕРИ. ДВЕРИ ДЛЯ ГАРАЖЕЙ И БАНЬ. Монтаж. Доставка.
Тел. 89527421900.

МОНТАЖ КРЫШИ, САЙДИНГА. ЗАБОРЫ, ОКНА, ДВЕРИ. РАЗБОР СТАРЫХ ПОСТРОЕК.
Тел. 89527421900.

РЕМОНТ ОКОН
Замена подоконников, откосов, отливов.
Замена фурнитуры.
Тел. 89527421900.

ИП Шабурова И.В.
Лиц. №(66)-9298-Т от 19.06.2020 г.
ВЫВОЗ ЖБО
ГАЗ (4 м³). Тел. 8-996-171-37-36.
КАМАЗ (8 м³). Тел. 8-950-642-33-48.
Компенсация расходов для льготных категорий граждан.

Ангел
ВЫПОЛНИМ ВСЕ ВИДЫ РИТУАЛЬНЫХ УСЛУГ:
- копка могил;
- вывоз усопшего из морга для прощания и погребения (на вывоз усопшего из дома предоставляется машина бесплатно);
- вся похоронная атрибутика;
- поминальные обеды.



Пенсионерам и инвалидам СКИДКИ!!!
Обращаться: п. Арти, ул. Ленина, 115.
Тел. 8-902-266-55-64, Александр Васильевич.

Лечебно-оздоровительный массаж.
Апоплексит плечевого нерва.
Артриты, артрозы, остеохондрозы.
Вправлю «нить Ариадны» (пуп).
Правлю сотрясение головного мозга.
Тел. 89089124956.
Св. №1004, серия V-АИ