Общественно-политическая газета
Артинские ВЕСТИ
№76 (10812)
Основана в 1930 году.
Вторник, 22 сентября 2026 года www.arti-westi.ru E-mail: arti.gazeta@mail.ru
12+

Муниципальный вестник №38

Сообщение о возможности установления публичного сервитута

Комитет по управлению имуществом Администрации Артинского муниципального округа информирует, что рассматривается ходатайство ПАО «Россети Урал» об установлении публичного сервитута в целях эксплуатации объекта электросетевого хозяйства – «Сооружение отпайка ВЛ 110 кВ на ПС 110 кВ Чекмаш от «ВЛ 110 кВ Арти – Манчаж с отпайкой на ПС Симинчи».

Земли и земельные участки, в отношении которых испрашивается публичный сервитут: 66:03:1801005:604, площадью 33 кв.м, 66:03:1801002:207 (ЕЗП: 66:03:0000000:171) – 3 кв.м, в кадастровых кварталах 66:03:1801002 — 67 кв.м, 66:03:0601008 — 111 кв.м. Публичный сервитут сформирован в границах Артинского МО, срок действия 49 лет. Площадь: 214 кв.м.

Адрес, по которому заинтересованные лица могут ознакомится с поступившим ходатайством об установлении сервитута: Свердловская область, п. Арти, ул. Ленина, д. 100, Телефон 8(34391)21330. Время приема заинтересованных лиц: понедельник, среда с 8-00 до 17-00; пятница с 8-00 до 16-00, перерыв с 13.00-13.48. Срок подачи заявлений об учете прав на земельные участки – до 07.10.2026 включительно.

Данное сообщение о поступившем ходатайстве об установлении публичного сервитута размещено на официальном сайте Администрации Артинского муниципального округа arti.midural.ru.

Графическое описание границ публичного сервитута:

Раздел 4

План границ объекта

Обзорная схема границ объекта

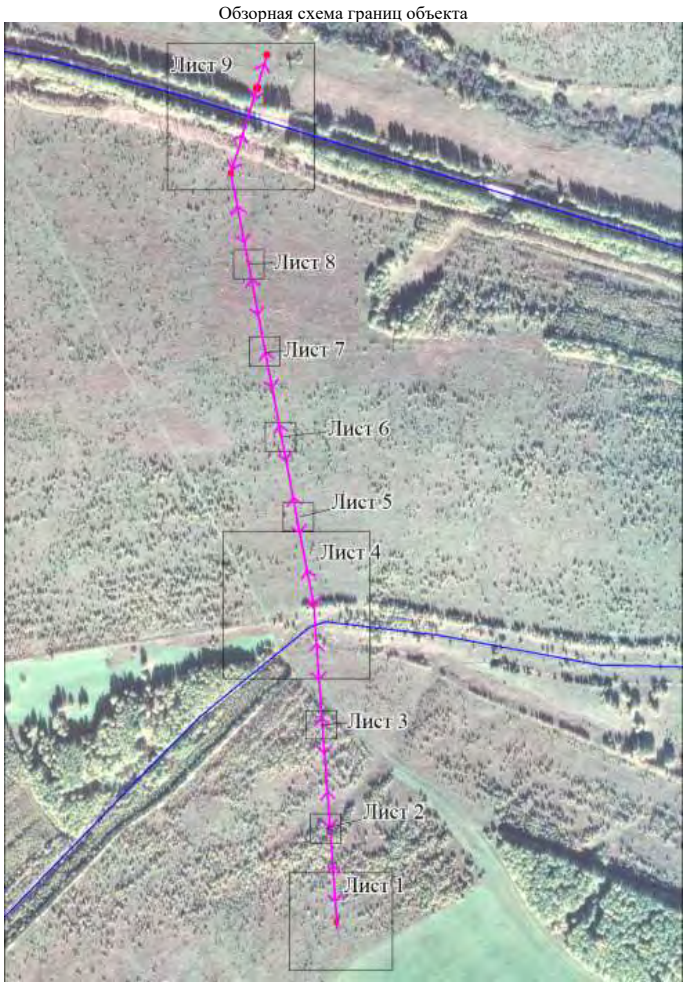

Масштаб 1:9000

Используемые условные знаки и обозначения:

Характерная точка границы объекта

Ось объекта электросетевого хозяйства: "Сооружение отпайка ВЛ 110 кВ на ПС 110 кВ Чекмаш от "ВЛ 110 кВ Арти – Манчаж с отпайкой на ПС Симинчи"

Опоры объекта электросетевого хозяйства: "Сооружение отпайка ВЛ 110 кВ на ПС 110 кВ Чекмаш от "ВЛ 110 кВ Арти – Манчаж с отпайкой на ПС Симинчи"

Образуемая граница объекта

:134 Часть границы, сведения ЕГРН, о которой позволяют однозначно определить ее положение на местности

66:03:1801002 Граница и обозначение кадастрового квартала

Уведомление

Комитет по управлению имуществом Администрации Артинского муниципального округа уведомляет о возможности продажи земельных долей из земель сельскохозяйственного назначения общей площадью 1730 га, являющихся собственностью Артинского муниципального округа, расположенных в границах земельного участка с кадастровым номером 66:03:0000000:19 по адресу: Свердловская область, Артинский район, ТОО «Дружба», сельскохозяйственной организации или крестьянскому (фермерскому) хозяйству, использующим земельный участок, находящийся в общедолевой собственности на условиях, предусмотренных п. 4 ст. 12 Федерального закона от 24.04.2002 г. №101-ФЗ «Об обороте земель сельскохозяйственного назначения».

Лицам, желающим приобрести указанные доли, необходимо обратиться в Комитет по управлению имуществом Администрации АМО по адресу: Свердловская область, Артинский район, пгт. Арти, ул. Ленина, д. 100 (здание пристроя). Телефон для консультации 8(34391)2-13-30.

КУИ АМО

АДМИНИСТРАЦИЯ АРТИНСКОГО МУНИЦИПАЛЬНОГО ОКРУГА

ПОСТАНОВЛЕНИЕ от 15.09.2026 №521 пгт. Арти

«О внесении изменений в постановление Администрации Артинского муниципального округа от 28.04.2025 №208 «Об утверждении перечня ветхих, аварийных и подлежащих сносу жилых домов в Артинском муниципальном округе, непригодных для постоянного проживания» (в редакции постановления от 04.06.2025 №258, от 08.08.2025 №397, от 20.08.2025 №420, от 14.10.2025 №569, от 28.11.2025 №661, от 08.12.2025 №694, от 06.02.2026 №51, от 30.03.2026 №169, от 28.07.2026 №437, от 19.08.2026 №467, от 31.08.2026 №491).

Руководствуясь постановлением Правительства Российской Федерации от 28.01.2006 г. №47 «Об утверждении Положения о признании помещения жилым помещением, жилого помещения непригодным для проживания, многоквартирного дома аварийным и подлежащим сносу или реконструкции, садового дома жилым домом и жилого дома садовым домом»; Постановлением Администрации Артинского городского округа от 24.03.2021 г. №167 «О создании межведомственной комиссии по признанию помещения жилым помещением, жилого помещения непригодным для проживания, многоквартирного дома аварийным и подлежащим сносу или реконструкции, садового дома жилым домом и жилого дома садовым домом на территории Артинского городского округа»,

ПОСТАНОВЛЯЕТ:

1. Внести изменения в постановление Администрации Артинского муниципального округа от 28.04.2025 №208 «Перечень ветхих, аварийных и подлежащих сносу жилых домов в Артинском муниципальном округе, непригодных для постоянного проживания» (в редакции постановления от 04.06.2025 №258, от 08.08.2025 №397, от 20.08.2025 №420, от 14.10.2025 №569, от 28.11.2025 №661, от 08.12.2025 №694, от 06.02.2026 №51, от 30.03.2026 №169, от 28.07.2026 №437, от 19.08.2026 №467, от 31.08.2026 №491).

1.1. Приложение №1 «Перечень аварийных жилых домов в Артинском городском округе, непригодных для постоянного проживания и подлежащих сносу» читать в новой редакции (приложение №1).

1.2. Приложение №2 «Перечень ветхих жилых домов в Артинском городском округе, непригодных для постоянного проживания и подлежащих сносу» читать в новой редакции (приложение №2).

2. Настоящее постановление опубликовать в «Муниципальном вестнике» газеты «Артинские вести» и на сайте Артинского муниципального округа arti.midural.ru.

3. Контроль за исполнением настоящего постановления возложить на заместителя Главы Администрации Артинского муниципального округа Д.В. Уткина.

Глава Артинского муниципального округа В.И. Кожев

Приложение №1
к постановлению Администрации Артинского муниципального округа
от 15.09.2026 №521
Перечень аварийных многоквартирных жилых домов в Артинском муниципальном округе по состоянию на 15.09.2026 года

№ п/п	Адрес	Год постройки	Кол-во квартир	Общая площадь	Основание признания дома аварийным	Дальнейшее использ. здания
1	2	3	4	5	6	7
1.	Артинский район, с. Березовка, ул. Энгельса, д. 53	1969 г.	2	62,0	Акт обследования от 26.05.2015 г. и заключение от 26.05.2015 г.	Расселение, снос до 2028 года
2.	Артинский район, с. Поташка, ул. Чапаева, д. 17	1954 г.	2	110,0	Акт обследования от 26.05.2015 г. и заключение от 26.05.2105 г.	Расселение, снос до 2028 года
3.	Артинский район, д. Черкасовка, ул. Советская, д. 45	1960 г.	2	91,5	Акт обследования от 26.05.2015 г. и заключение от 26.05.2015 г.	Расселение, снос до 2028 года
4.	п. Арти, ул. Грязнова, д. 24	-	2	40,8	Акт обследования от 20.09.2017 г. и заключение от 20.09.2017 г.	Расселение, снос до 2028 года
5.	п. Арти, ул. Аносова, д. 11	1917	2	64,8	Акт обследования от 21.09.2017 г. и заключение от 21.09.2017 г.	Расселение, снос до 2028 года
6.	Артинский район, д. Большие Карзи, ул. Советская, д. 12	1992	3	160,2	Акт обследования от 13.08.2018 г. и заключение от 13.08.2018 г.	Расселение, снос до 2028 года
7.	Артинский район, с. Свердловское, ул. Юбилейная, д. 16	1975	4	173,8	Акт обследования от 08.04.2022 г. и заключение от 08.04.2022 г.	Расселение, снос до 2028 года
8.	Артинский район, пгт. Арти, ул. Ленина, д. 12	1917	4	135,1	Акт обследования от 27.11.2024 г. и заключение от 27.11.2024 г.	Расселение до конца 2026 года
9.	Артинский район, с. Поташка, ул. Юбилейная, д. 4	1960	4	168,9	Акт обследования от 22.04.2025 г. и заключение от 22.04.2025 г.	Расселение, снос до 2029 года
10.	Артинский район, с. Сажино, ул. Больничный городок, д. 3	1970	20 жилых квартир+ 1 нежилое помещение	1545,1	Акт обследования от 09.10.2025 г. и заключение от 09.10.2025 г.	Расселение, снос до 2028 года
	ИТОГО:		46	2552,2		

Приложение №2
к постановлению Администрации Артинского муниципального округа
от 15.09.2026 №521
Перечень ветхих жилых домов в Артинском муниципальном округе, непригодных для постоянного проживания и подлежащих сносу по состоянию на 15.09.2026 года

№ п/п	Адрес	Год постройки	Кол-во квартир	Общая площадь	Основание признания дома непригодным	Дальнейшее использ. здания
1	2	3	4	5	6	7
1.	п. Арти, ул. Волочнева, д. 31	-	1	14,6	Акт обследования от 05.07.2011 г. и заключение от 12.07.2011 г.	Снос до 2028 года
2.	с. Азигулово, ул. Советская, д. 48	-	1	40,4	Акт обследования от 02.03.2011 г. и заключение от 02.03.2011 г.	Снос до 2028 года
3.	с. Манчаж, ул. Советская, д. 159	-	1	33,4	Акт обследования от 23.09.2016 и заключение от 23.09.2016 г.	Расселение, снос до 2028 года
4.	с. Сажино, ул. Заречная, д. 33	-	1	67,7	Акт обследования от 25.09.2019 г. и заключение от 25.09.2019 г.	Расселение, снос до 2030 года
5.	с. Малая Тавра, ул. Советская, д. 6, кв. 2	-	1	32,1	Акт обследования от 12.02.2020 г. и заключение от 12.02.2020 г	Расселение, снос до 2031 года
6.	пгт. Арти, ул. Щепочкина, д. 7, 1/2 доли жилого помещения	-	1	39,0	Акт обследования от 29.05.2020 г. и заключение от 29.05.2020 г.	Расселение до 2031 года
7.	п. Усть–Югуш, ул. Уральская, д. 3	-	2	69,2	Акт обследования от 28.07.2020 г. и заключение от 28.07.2020 г.	Расселение, снос до 2031 года
8.	с. Новый Златоуст, ул. Новая, д. 5, кв. 2	-	1	98,6	Акт обследования от 05.10.2022 г. и заключение от 05.10.2022 г.	Расселение, снос до 2031 года
9.	д. Багышково, ул. Советская, д. 35	1957	1	19,7	Акт обследования от 15.12.2022 г. и заключение от 15.12.2022 г.	Расселение, снос до 2031 года
10.	с. Суховка, ул. Мира, д. 7	1968	2	82,2	Акт обследования от 15.12.2022 г. и заключение от 15.12.2022 г.	Расселение, снос до 2031 года
11.	д. Омельково, ул. Новоселов, д. 9, кв. 2	1972	1	40,8	Акт обследования от 01.03.2023 г. и заключение от 01.03.2023 г.	Расселение, снос до 2031 года
12.	д. Байбулда, ул. Ключевая, д. 15		1	31,8	Акт обследования от 24.04.2023 г. и заключение от 24.04.2023 г.	Расселение, снос до 2031 года
13.	пгт. Арти, ул. Нефедова, д. 17	1917	2	32,8	Акт обследования от 27.04.2023 г. и заключение от 27.04.2023 г.	Расселение, снос до 2031 года
14.	с. Суховка, ул. Мира, д. 13, кв. 2	-	1	71,5	Акт обследования от 12.07.2023 г. и заключение от 12.07.2023 г.	Расселение, снос до 2030 года
15.	пгт. Арти, ул. Аносова, д. 28	1958	1	56,6	Акт обследования от 10.10.2023 г. и заключение от 10.10.2023 г.	Расселение, снос до 2031
16.	д. Артя-Шигири, ул. Школьная, д. 1а	-	2	85,9	Акт обследования от 17.11.2023 г. и заключение от 17.11.2023 г.	Расселение, снос до 2031
17.	пгт. Арти, ул. Ленина, д. 248/1	-	1	35,6	Акт обследования от 16.02.2024 г. и заключение от 16.02.2024 г.	Расселение, снос до 2031
18.	пгт. Арти, ул. Невраева, д. 46	1950	1	29,9	Акт обследования от 02.07.2024 г. и заключение от 02.07.2024 г.	Расселение, снос до 2028
19.	пгт. Арти, ул. Ленина, д. 31, кв. 1	-	1	37,9	Акт обследования от 11.07.2024 г. и заключение от 11.07.2024 г.	Расселение, снос до 2031

20.	с. Манчаж, ул. Советская, д. 12	-	1	20,0	Акт обследования от 02.07.2024 г. и заключение от 02.07.2024 г.	Расселение, снос до 2031
21.	д. Конево, ул. Заречная, д. 14	1917	1	42,5	Акт обследования от 08.08.2024 г. и заключение от 08.08.2024 г.	Расселение, снос до 2031
22.	пгт. Арти, ул. Советская, д. 14	1917	2	54,5	Акт обследования от 16.05.2025 г. и заключение от 16.05.2025 г.	Расселение, снос до 2031
23.	д. Березовка, ул. 1 Мая, д. 44А	-	2	119,8	Акт обследования от 28.07.2025 г. и заключение от 28.07.2025 г.	Расселение, снос до 2031
24.	с. Новый Златоуст, ул. Новая, д. 6, кв. 2	-	1	98,2	Акт обследования от 13.08.2025 г. и заключение от 13.08.2025 г.	Расселение, снос до 2031
25.	пгт. Арти, ул. Козлова, д. 107, кв. 1	-	1	33,8	Акт обследования от 02.09.2025 г. и заключение от 02.09.2025 г.	Расселение, снос до 2031
26.	с. Сажино, ул. Советская, д. 53	-	1	35,2	Акт обследования от 11.11.2025 г. и заключение от 11.11.2025 г.	Расселение, снос до 2031
27.	д. Головино, ул. Трактовая, д. 3	1917	1	50,4	Акт обследования от 02.12.2025 г. и заключение от 02.12.2025 г.	Расселение, снос до 2031
28.	д. Нижний Бардым, ул. Комсомольская, д. 75, кв. 1		1	55,5	Акт обследования от 14.08.2026 г. и заключение от 14.08.2026 г.	Расселение, снос до 2029
29.	пгт. Арти, ул. Королева, д. 218	1986	1	47,1	Акт обследования от 21.08.2026 г. и заключение от 21.08.2026г.	Расселение, снос до 2031
30.	пгт. Арти, ул. Малышева, д. 43		1	36,8	Акт обследования от 10.09.2026 г. и заключение от 10.09.2026 г.	Расселение, снос до 2031
	ИТОГО:		36	1513,5		

АДМИНИСТРАЦИЯ АРТИНСКОГО МУНИЦИПАЛЬНОГО ОКРУГА

ПОСТАНОВЛЕНИЕ от 04.09.2026 г. №499 пгт. Арти

«О внесении изменений в постановление Администрации Артинского муниципального округа от 16.02.2026 г. №70 «Об утверждении муниципальной программы «Развитие системы образования Артинского муниципального округа до 2030 года»

В соответствии с Постановлением Правительства Свердловской области от 19.12.2019 г. №920-ПП Об утверждении государственной программы Свердловской области «Развитие системы образования Свердловской области», Решением Думы Артинского муниципального округа от 18.12.2025 г. №63 «О бюджете Артинского муниципального округа на 2026 год и плановый период 2027 и 2028 годов» (в редакции Решений Думы Артинского муниципального округа от 05.02.2026 г. №7, от 26.02.2026 г. №11, от 29.04.2026 г. №24, от 30.07.2026 г. №51, от 27.08.2026 г. №54). Стратегией социально-экономического развития Артинского городского округа на период до 2035 года, утвержденной Решением Думы Артинского городского округа от 29.11.2018 г. №63, Порядком формирования и реализации муниципальных программ Артинского муниципального округа, утвержденным постановлением Администрации Артинского муниципального округа от 26.12.2025 г. №763 (с изменениями от 10.02.2026 г. №58), Перечнем муниципальных программ Артинского муниципального округа, утвержденным постановлением Администрации Артинского муниципального округа от 25.12.2025 г. №754, в целях эффективного использования бюджетных средств, руководствуясь Уставом Артинского муниципального округа,

ПОСТАНОВЛЯЕТ:

1. В постановление Администрации Артинского муниципального округа от 16.02.2026 г. №70 «Об утверждении муниципальной программы «Развитие системы образования Артинского муниципального округа до 2030 года»» (в редакции от 23.03.2026 г. №139, от 25.05.2026 г. №295) внести следующие изменения:

1.1. Паспорт муниципальной программы «Развитие системы образования Артинского муниципального округа до 2030 года» «Объемы финансирования муниципальной программы по годам реализации» изложить в новой редакции (приложение №1).

1.2. План мероприятий по выполнению муниципальной программы «Развитие системы образования Артинского муниципального округа до 2030 года» изложить в новой редакции (приложение №2).

2. Настоящее постановление опубликовать в «Муниципальном вестнике» газеты «Артинские вести» и на официальном сайте Артинского муниципального округа.

3. Контроль за исполнением настоящего постановления возложить на заместителя Главы Администрации Артинского муниципального округа С.А. Токарева.

Глава Артинского муниципального округа В.И. Кожев

Утверждено Постановлением Администрации Артинского МО №499 от 04.09.2026 г.

ПАСПОРТ

муниципальной программы «Развитие системы образования Артинского муниципального округа до 2030 года»

Объемы финансирования муниципальной программы по годам реализации, рублей	ВСЕГО: 7 415 206,01 тыс. руб. всего на 2026 год: 1 500 516,34 тыс. руб. областной бюджет- 916 671,60 тыс. руб. местный бюджет- 516 677,64 тыс. руб. федеральный бюджет -67 167,10 тыс. руб. Подпрограмма 1 «Развитие системы дошкольного образования в Артинском муниципальном округе» Всего по подпрограмме 1: 2 048 966,89 тыс.руб. всего на 2026 год: 385 186,20 тыс. руб. областной бюджет- 240 603,00 тыс. руб. местный бюджет- 144 583,20 тыс. руб. федеральный бюджет — 0,00 тыс. руб. всего на 2027 год: 403 258,02 тыс. руб. областной бюджет- 255 995,50 тыс. руб. местный бюджет- 147 262,52 тыс. руб. федеральный бюджет — 0,00 тыс. руб. всего на 2028 год: 420 174,22 тыс. руб. областной бюджет- 272 911,70 тыс. руб. местный бюджет- 147 262,52 тыс. руб. федеральный бюджет — 0,00 тыс. руб. Подпрограмма 2 «Развитие системы общего образования в Артинском муниципальном округе» Всего по подпрограмме 2: 4 244 598,52 тыс.руб. всего на 2026 год: 905 262,01 тыс. руб. областной бюджет- 592 985,00 тыс. руб. местный бюджет- 249 253,31 тыс. руб., федеральный бюджет — 63 023,70 тыс. руб. всего на 2027 год: 751 481, 17 тыс. руб. областной бюджет- 635 334,50 тыс. руб. местный бюджет- 97 206,77 тыс. руб., федеральный бюджет — 18 939,90 тыс. руб. всего на 2028 год: 862 618,45 тыс. руб. областной бюджет- 677 639,30 тыс. руб. местный бюджет- 166 821,85 тыс. руб., федеральный бюджет — 18 157,30 тыс. руб. Подпрограмма 3. «Развитие системы дополнительного образования, отдыха и оздоровления детей в Артинском муниципальном округе» Всего по подпрограмме 3: 277 385,08 тыс. руб. всего на 2026 год: 54 824,59 тыс. руб. областной бюджет- 12 096,70 тыс. руб. местный бюджет- 42 727,89 тыс. руб. всего на 2027 год: 55 262,72 тыс. руб. областной бюджет- 12 580,60 тыс. руб. местный бюджет- 42 682,12 тыс. руб. всего на 2028 год: 55 765,93 тыс. руб. областной бюджет- 13 083,80 тыс. руб.местный бюджет- 42 682,13 тыс. руб. Подпрограмма 4. «Укрепление материально-технической базы образовательных учреждений в Артинском муниципальном округе» Всего по подпрограмме 4: 592 873,34 тыс. руб. всего на 2026 год: 105 701,36 тыс. руб. областной бюджет- 70 986,90 тыс. руб. местный бюджет- 34 714,46 тыс. руб. всего на 2027 год: 274 908,45 тыс. руб. областной бюджет- 162 681,86 тыс. руб. местный бюджет- 112 226,59 тыс. руб. всего на 2028 год: 70 754,51 тыс. руб. областной бюджет- 0,00 тыс. руб. местный бюджет- 70 754,51 тыс. руб. Подпрограмма 5. «Другие вопросы в области образования Артинского муниципального округа» Всего по подпрограмме 5: 164 487,19 тыс. руб. всего на 2026 год: 32 163,19 тыс. руб. федеральный бюджет – 4 143,40 тыс. руб. местный бюджет – 28 019,79 тыс. руб. всего на 2027 год: 33 081,00 тыс. руб. федеральный бюджет – 0,00 тыс. руб. местный бюджет – 33 081,00 тыс. руб. всего на 2028 год: 33 081,00 тыс. руб. федеральный бюджет – 0,00 тыс. руб. местный бюджет – 33 081,00 тыс. руб. Подпрограмма 6. «Развитие физической культуры и спорта в учреждениях дополнительного образования детей в АМО» Всего по подпрограмме 6: 86 895,00 тыс. руб. всего на 2026 год: 17 379,00 тыс. руб.; областной бюджет: 0,00 тыс. руб.; местный бюджет: 17 379,00 тыс. руб. всего на 2027 год: 17 379,00 тыс. руб.; областной бюджет: 0,00 тыс. руб.; местный бюджет: 17 379,00 тыс. руб. всего на 2028 год: 17 379,00 тыс. руб.; областной бюджет: 0,00 тыс. руб.; местный бюджет: 17 379,00 тыс. руб. Подпрограмма 7. «Развитие кадрового потенциала системы образования Артинского муниципального округа» Всего по подпрограмме 7: 0,00 тыс. руб. всего на 2026 год: 0,00 тыс. руб. всего на 2027 год: 0,00 тыс. руб. всего на 2028 год: 0,00 тыс. руб.
Адрес размещения муниципальной программы в сети Интернет	https://artiuo.profiedu.ru/site/section?id=82 https://arti.midural.ru/

Приложение №2

к муниципальной программе «Развитие системы образования до 2030 года», утв. Постановлением Администрации Артинского МО №499 от 04.09.2026 г.

План мероприятий по выполнению муниципальной программы «Развитие системы образования Артинского муниципального округа до 2030 года»

№ строки	Наименование мероприятия /Источник финансового обеспечения	Объем расходов на выполнение мероприятия за счет всех источников ресурсного обеспечения, тыс. рублей						Номер строки целевых показателей, на достижение которых направлены мероприятия
		ВСЕГО:	2026 год	2027 год	2028 год	2029 год	2030 год	
1	2	3	3	4	5	6	7	8
1	ВСЕГО по муниципальной программе:	7 415 206,01	1 500 516,34	1 535 370,36	1 459 773,11	1 459 773,10	1 459 773,10	
2	федеральный бюджет	140 578,90	67 167,10	18 939,90	18 157,30	18 157,30	18 157,30	
3	областной бюджет	4 874 168,46	916 671,60	1 066 592,46	963 634,80	963 634,80	963 634,80	
4	местный бюджет	2 400 458,65	516 677,64	449 838,00	477 981,01	477 981,00	477 981,00	
5	КАПИТАЛЬНЫЕ ВЛОЖЕНИЯ							
6	Всего по Капитальным вложениям, в том числе:	0,00	0,00	0,00	0,00	0,00	0,00	
7	федеральный бюджет	0,00	0,00	0,00	0,00	0,00	0,00	
8	областной бюджет	0,00	0,00	0,00	0,00	0,00	0,00	
9	местный бюджет	0,00	0,00	0,00	0,00	0,00	0,00	
10	ПРОЧИЕ НУЖДЫ							
11	Всего по Прочим нуждам, в том числе:	7 415 206,01	1 500 516,34	1 535 370,36	1 459 773,11	1 459 773,10	1 459 773,10	
12	федеральный бюджет	140 578,90	67 167,10	18 939,90	18 157,30	18 157,30	18 157,30	
13	областной бюджет	4 874 168,46	916 671,60	1 066 592,46	963 634,80	963 634,80	963 634,80	
14	местный бюджет	2 400 458,65	516 677,64	449 838,00	477 981,01	477 981,00	477 981,00	
15	Подпрограмма 1 "Развитие системы дошкольного образования"							
16	ВСЕГО ПО ПОДПРОГРАММЕ 1, В ТОМ ЧИСЛЕ:	2 048 966,89	385 186,20	403 258,02	420 174,22	420 174,22	420 174,22	
17	федеральный бюджет	0,00	0,00	0,00	0,00	0,00	0,00	
18	областной бюджет	1 315 333,60	240 603,00	255 995,50	272 911,70	272 911,70	272 911,70	
19	местный бюджет	733 633,29	144 583,20	147 262,52	147 262,52	147 262,52	147 262,52	
20	внебюджетные источники	0,00	0,00	0,00	0,00	0,00	0,00	
21	1. Прочие нужды							
22	Всего по направлению "Прочие нужды" в том числе:	2 048 966,89	385 186,20	403 258,02	420 174,22	420 174,22	420 174,22	
23	областной бюджет	1 315 333,60	240 603,00	255 995,50	272 911,70	272 911,70	272 911,70	
24	местный бюджет	733 633,29	144 583,20	147 262,52	147 262,52	147 262,52	147 262,52	
25	Мероприятие 1. Обеспечение государственных гарантий прав граждан на получение общедоступного и бесплатного дошкольного образования в муниципальных дошкольных организациях, всего, из них:	732 060,29	143 010,20	147 262,52	147 262,52	147 262,52	147 262,52	стр. 4, 5, 6, 7, 8, 9, 10, 12
26	местный бюджет	732 060,29	143 010,20	147 262,52	147 262,52	147 262,52	147 262,52	
27	Мероприятие 2. Организация питания в дошкольных образовательных учреждениях	0,00	0,00	0,00	0,00	0,00	0,00	стр. 4, 5, 6, 7, 8, 9, 10, 12
28	местный бюджет	0,00	0,00	0,00	0,00	0,00	0,00	
29	Мероприятие 3. Субвенция на финансовое обеспечение государственных гарантий реализации прав на получение общедоступного и бесплатного дошкольного образования в муниципальных дошкольных образовательных организациях (оплата труда педагогических работников)	565 167,00	102 178,00	109 739,00	117 750,00	117 750,00	117 750,00	стр. 4, 5, 6, 7, 8, 9, 10, 12
30	областной бюджет	565 167,00	102 178,00	109 739,00	117 750,00	117 750,00	117 750,00	
31	Мероприятие 4. Субвенция на финансовое обеспечение государственных гарантий реализации прав на получение общедоступного и бесплатного дошкольного образования в муниципальных дошкольных образовательных организациях (оплата труда прочих работников)	155 408,00	29 407,00	30 583,00	31 806,00	31 806,00	31 806,00	стр. 4, 5, 6, 7, 8, 9, 10, 12
32	областной бюджет	155 408,00	29 407,00	30 583,00	31 806,00	31 806,00	31 806,00	
33	Мероприятие 5. Субвенция на финансовое обеспечение государственных гарантий реализации прав на получение общедоступного и бесплатного дошкольного образования в муниципальных дошкольных образовательных организациях (образовательный процесс)	4 900,00	927,00	964,00	1 003,00	1 003,00	1 003,00	стр. 4, 5, 6, 7, 8, 9, 10, 12
34	областной бюджет	4 900,00	927,00	964,00	1 003,00	1 003,00	1 003,00	
35	Мероприятие 6.Субвенция на финансовое обеспечение государственных гарантий реализации прав на получение общедоступного и бесплатного дошкольного, начального общего, основного общего, среднего общего образования в муниципальных образовательных организациях и финансовое обеспечение дополнительного образования детей в муниципальных общеобразовательных организациях (оплата труда педагогических работников)	467 655,40	84 945,00	90 666,40	97 348,00	97 348,00	97 348,00	стр. 4, 5, 6, 7, 8, 9, 10, 12
36	областной бюджет	467 655,40	84 945,00	90 666,40	97 348,00	97 348,00	97 348,00	
37	Мероприятие 7. Субвенция на финансовое обеспечение государственных гарантий реализации прав на получение общедоступного и бесплатного дошкольного, начального общего, основного общего, среднего общего образования в муниципальных общеобразовательных организациях и финансовое обеспечение дополнительного образования детей в муниципальных общеобразовательных организациях (оплата труда прочих работников)	118 007,40	22 352,00	23 217,40	24 146,00	24 146,00	24 146,00	стр. 4, 5, 6, 7, 8, 9, 10, 12
38	областной бюджет	118 007,40	22 352,00	23 217,40	24 146,00	24 146,00	24 146,00	
39	Мероприятие 8. Субвенция на финасовое обеспечение государственных гарантий реализации прав на получение общедоступного и бесплатного дошкольного, начального общего, основного общего, среднего общего образования в муниципальных образовательных организациях и финансовое обеспечение дополнительного образования детей в муниципальных общеобразовательных организациях (образовательный процесс)	4 195,80	794,00	825,70	858,70	858,70	858,70	стр. 4, 5, 6, 7, 8, 9, 10, 12
40	областной бюджет	4 195,80	794,00	825,70	858,70	858,70	858,70	
41	Мероприятие 9. Межбюджетный трансферт на обеспечение оплаты труда работников муниципальных учреждений в размере не ниже минимального размера оплаты труда	0,00	0,00	0,00	0,00	0,00	0,00	стр. 4, 5, 6, 7, 8, 9, 10, 12
42	областной бюджет	0,00	0,00	0,00	0,00	0,00	0,00	
43	Мероприятие 10. Обеспечение судебных актов	0,00	0,00	0,00	0,00	0,00	0,00	стр. 4, 5, 6, 7, 8, 9, 10, 12

44	местный бюджет	0,00	0,00	0,00	0,00	0,00	0,00	
45	Мероприятие 11. Межбюджетный трансферт на обеспечение фондов оплаты труда органов местного самоуправления и работников муниципальных учреждений за исключением работников заработная плата которых определяется указами Президента РФ	0,00	0,00	0,00	0,00	0,00	0,00	стр. 4, 5, 6, 7, 8, 9, 10, 12
46	областной бюджет	0,00	0,00	0,00	0,00	0,00	0,00	
47	Мероприятие 12. Компенсация родительской платы в ДОУ за присмотр и уход за обучающимися с ОВЗ	0,00	0,00	0,00	0,00	0,00	0,00	стр. 4, 5, 6, 7, 8, 9, 10, 12
48	местный бюджет	0,00	0,00	0,00	0,00	0,00	0,00	
49	Мероприятие 13. Компенсация родительской платы за присмотр и уход за обучающихся участников СВО и МДДО	1 573,00	1 573,00	0,00	0,00	0,00	0,00	стр. 4, 5, 6, 7, 8, 9, 10, 12
50	местный бюджет	1 573,00	1 573,00	0,00	0,00	0,00	0,00	
51	Подпрограмма 2 "Развитие системы общего образования в Артинском муниципальном округе"							
52	ВСЕГО ПО ПОДПРОГРАММЕ 2, В ТОМ ЧИСЛЕ:	4 244 598,52	905 262,01	751 481,17	862 618,45	862 618,45	862 618,45	
53	федеральный бюджет	136 435,50	63 023,70	18 939,90	18 157,30	18 157,30	18 157,30	
54	областной бюджет	3 261 237,40	592 985,00	635 334,50	677 639,30	677 639,30	677 639,30	
55	местный бюджет	846 925,62	249 253,31	97 206,77	166 821,85	166 821,85	166 821,85	
56	1. Прочие нужды							
57	Всего по направлению "Прочие нужды", в том числе:	4 244 598,52	905 262,01	751 481,17	862 618,45	862 618,45	862 618,45	
58	областной бюджет	3 261 237,40	592 985,00	635 334,50	677 639,30	677 639,30	677 639,30	
59	местный бюджет	846 925,62	249 253,31	97 206,77	166 821,85	166 821,85	166 821,85	
60	федеральный бюджет	136 435,50	63 023,70	18 939,90	18 157,30	18 157,30	18 157,30	
61	Мероприятие 14. Предоставление общедоступного и бесплатного начального общего, основного общего среднего (полного) общего образования по основным общеобразовательным программам, за исключением полномочий по финансовому обеспечению образовательного процесса, отнесенных к полномочиям органов государственной власти субъектов Российской Федерации	838 137,99	242 544,99	96 686,94	166 302,02	166 302,02	166 302,02	стр. 16, 17, 18, 19, 20, 21, 22, 23, 24, 25, 26, 27, 29, 30, 31, 40, 41, 42, 43, 48, 55, 56, 57, 62, 63, 64, 65, 85
62	областной бюджет	0,00	0,00	0,00	0,00	0,00	0,00	
63	местный бюджет	838 137,99	242 544,99	96 686,94	166 302,02	166 302,02	166 302,02	
64	Мероприятие 15. Осуществление мероприятий по организации питания в муниципальных общеобразовательных организациях, всего, из них:	0,00	0,00	0,00	0,00	0,00	0,00	
65	местный бюджет	0,00	0,00	0,00	0,00	0,00	0,00	
66	Мероприятие 16. Субвенция на финасовое обеспечение государственных гарантий реализации прав на получение общедоступного и бесплатного дошкольного, начального общего, основного общего, средненго общего образования в муниципальных образовательных организациях и финансовое обеспечение дополнительного образования детей в муниципальных общеобразовательных организациях (оплата труда педагогических работников)	2 642 157,60	474 724,00	513 776,60	551 219,00	551 219,00	551 219,00	стр. 16, 17, 18, 19, 20, 21, 22, 23, 24, 25, 26, 27, 29, 30, 31, 40, 41, 42, 43, 48, 55, 56, 57, 62, 63, 64, 65, 85
67	областной бюджет	2 642 157,60	474 724,00	513 776,60	551 219,00	551 219,00	551 219,00	
68	Мероприятие 17. Субвенция на финансовое обеспечение государственных гарантий реализации прав на получение общедоступного и бесплатного дошкольного, начального общего, основного общего, среднего общего образования в муниципальных общеобразовательных организациях и финансовое обеспечение дополнительного образования детей в муниципальных общеобразовательных организациях (оплата труда прочих работников)	395 255,60	74 866,00	77 764,60	80 875,00	80 875,00	80 875,00	стр. 16, 17, 18, 19, 20, 21, 22, 23, 24, 25, 26, 27, 29, 30, 31, 40, 41, 42, 43, 48, 55, 56, 57, 62, 63, 64, 65, 85
69	областной бюджет	395 255,60	74 866,00	77 764,60	80 875,00	80 875,00	80 875,00	
70	Мероприятие 18. Субвенция на финасовое обеспечение государственных гарантий реализации прав на получение общедоступного и бесплатного дошкольного, начального общего, основного общего, средненго общего образования в муниципальных образовательных организациях и финансовое обеспечение дополнительного образования детей в муниципальных общеобразовательных организациях (образовательный процесс)	66 677,20	12 617,00	13 121,30	13 646,30	13 646,30	13 646,30	стр. 16, 17, 18, 19, 20, 21, 22, 23, 24, 25, 26, 27, 29, 30, 31, 38, 40, 41, 42, 43, 48, 55, 56, 57, 62, 63, 64, 65
71	областной бюджет	66 677,20	12 617,00	13 121,30	13 646,30	13 646,30	13 646,30	
72	Мероприятие 19. Субсидия на осуществление мероприятий по организации питания в муниципальных общеобразовательных организациях	155 861,00	29 492,00	30 672,00	31 899,00	31 899,00	31 899,00	стр. 33, 34
73	областной бюджет	155 861,00	29 492,00	30 672,00	31 899,00	31 899,00	31 899,00	
74	Мероприятие 20. Обеспечение бесплатного проезда детей-сирот и детей, оставшихся без попечения родителей, обучающихся в муниципальных образовательных организациях, на городском, пригородном, в сельской местности на внутрирайонном транспорте (кроме такси), а также бесплатного проезда один раз в год к месту жительства и обратно к месту учебы	0,00	0,00	0,00	0,00	0,00	0,00	стр. 36
75	областной бюджет	0,00	0,00	0,00	0,00	0,00	0,00	
76	Мероприятие 21. Межбюджетный трансферт на обеспечение оплаты труда работников муниципальных учреждений в размере не ниже минимального размера оплаты труда	0,00	0,00	0,00	0,00	0,00	0,00	стр. 16, 17, 18, 19, 20, 21, 22, 23, 24, 25, 26, 27, 29, 30, 31, 38, 40, 41, 42, 43
77	областной бюджет	0,00	0,00	0,00	0,00	0,00	0,00	
78	Мероприятие 22. Обеспечение исполнения судебных актов	2 598,71	519,40	519,83	519,83	519,83	519,83	
79	местный бюджет	2 598,71	519,40	519,83	519,83	519,83	519,83	
80	Мероприятие 23. Межбюджетный трансферт на ежемесячное денежное вознаграждение за классное руководство педагогическим работникам образовательных организаций, реализующих образовательные программы начального общего образования, образовательные программы основного общего образования, образовательные программы среднего общего образования, на условиях софинансирования из федерального бюджета	42 044,20	42 044,20	0,00	0,00	0,00	0,00	стр. 46
81	федеральный бюджет	42 044,20	42 044,20	0,00	0,00	0,00	0,00	
82	Мероприятие 24. Субсидии на организацию бесплатного горячего питания обучающихся, получающих начальное общее образование в государственных и муниципальных образовательных организациях	92 863,30	19 451,50	18 939,90	18 157,30	18 157,30	18 157,30	стр. 33, 34
83	федеральный бюджет	92 863,30	19 451,50	18 939,90	18 157,30	18 157,30	18 157,30	
84	Мероприятие 25. Создание в образовательных организациях условий для получения детьми-инвалидами качественного образования	3 620,75	3 620,75	0,00	0,00	0,00	0,00	стр. 29, 30, 31, 81, 82, 83
85	местный бюджет	3 620,75	3 620,75	0,00	0,00	0,00	0,00	
86	Мероприяие 26. Субсидии на создание в образовательных организациях условий для получения детьми-инвалидами качественного образования	0,00	0,00	0,00	0,00	0,00	0,00	стр. 29, 30, 31, 81, 82, 83
87	областной бюджет	0,00	0,00	0,00	0,00	0,00	0,00	
88	Мероприятие 27. Межбюджетный трансферт на обеспечение фондов оплаты труда органов местного самоуправления и работников муниципальных учреждений за исключением работников заработная плата которых определяется указами	0,00	0,00	0,00	0,00	0,00	0,00	стр. 16, 17, 18, 19, 20, 21, 22, 23, 24, 25, 26, 27, 29, 30, 31, 38, 40, 41, 42, 43
89	областной бюджет	0,00	0,00	0,00	0,00	0,00	0,00	
90	Мероприятие 28. Межбюджетный трансферт на обеспечение дополнительных гарантий по социальной поддержке детей-сирот и детей, оставшихся без попечения родителей, лиц, потерявших в период обучения обоих родителей или единственного родителя, обучающихся в муниципальных образовательных организациях	0,00	0,00	0,00	0,00	0,00	0,00	стр. 36
91	областной бюджет	0,00	0,00	0,00	0,00	0,00	0,00	
92	Мероприятие 29. Межбюджетный трансферт на ежемесячное денежное вознаграждение советникам директоров по воспитанию и взаимодействию с детскими общественными объединениями муниципальных общеобразовательных организаций	1 528,00	1 528,00	0,00	0,00	0,00	0,00	стр. 96
93	федеральный бюджет	1 528,00	1 528,00	0,00	0,00	0,00	0,00	
94	Мероприятие 30. Исполнение расходных обязательств ГРБС	0,00	0,00	0,00	0,00	0,00	0,00	
95	местный бюджет	0,00	0,00	0,00	0,00	0,00	0,00	
96	Мероприятие 31. Обеспечение широкополостного доступа образовательных организаций к сети интернет	1 072,17	1 072,17	0,00	0,00	0,00	0,00	
97	местный бюджет	1 072,17	1 072,17	0,00	0,00	0,00	0,00	
98	Мероприятие 32. Создание в общеобразовательных организациях условий для организации горячего питания обучающихся	1 286,00	1 286,00	0,00	0,00	0,00	0,00	
99	областной бюджет	1 286,00	1 286,00	0,00	0,00	0,00	0,00	
100	Мероприятие 33. Создание в общеобразовательных организациях условий для организации горячего питания обучающихся	1 286,00	1 286,00	0,00	0,00	0,00	0,00	
101	местный бюджет	1 286,00	1 286,00	0,00	0,00	0,00	0,00	
102	Мероприятие 34. Питание детей участников СВО при посещении ГПД в школах	210,00	210,00	0,00	0,00	0,00	0,00	стр. 33, 34
103	местный бюджет	210,00	210,00	0,00	0,00	0,00	0,00	
104	Подпрограмма 3 "Развитие системы дополнительного образования, отдыха и оздоровления детей"							
105	ВСЕГО ПО ПОДПРОГРАММЕ 3, В ТОМ ЧИСЛЕ	277 385,08	54 824,59	55 262,72	55 765,93	55 765,93	55 765,93	
106	федеральный бюджет	0,00	0,00	0,00	0,00	0,00	0,00	
107	областной бюджет	63 928,70	12 096,70	12 580,60	13 083,80	13 083,80	13 083,80	
108	местный бюджет	213 456,38	42 727,89	42 682,12	42 682,13	42 682,13	42 682,13	
109	1. Прочие нужды							
110	Всего по направлению "Прочие нужды", в том числе:	277 385,08	54 824,59	55 262,72	55 765,93	55 765,93	55 765,93	
111	областной бюджет	63 928,70	12 096,70	12 580,60	13 083,80	13 083,80	13 083,80	
112	местный бюджет	213 456,38	42 727,89	42 682,12	42 682,13	42 682,13	42 682,13	
113	Мероприятие 35. Организация предоставления дополнительного образования детей в государственных организациях дополнительного образования	126 648,19	25 236,27	25 352,98	25 352,98	25 352,98	25 352,98	стр. 52, 53, 54, 58, 67
114	областной бюджет	0,00	0,00	0,00	0,00	0,00	0,00	
115	местный бюджет	126 648,19	25 236,27	25 352,98	25 352,98	25 352,98	25 352,98	
116	Мероприятие 36. Организация отдыха детей в каникулярное время	15 440,00	3 440,00	3 000,00	3 000,00	3 000,00	3 000,00	стр. 70
117	местный бюджет	15 440,00	3 440,00	3 000,00	3 000,00	3 000,00	3 000,00	
118	Мероприятие 37. Субсидии на осуществление мероприятий по обеспечению организации отдыха детей в каникулярное время, включая мероприятия по обеспечению безопасности их жизни и здоровья	60 504,60	11 448,80	11 906,80	12 383,00	12 383,00	12 383,00	стр. 70
119	областной бюджет	60 504,60	11 448,80	11 906,80	12 383,00	12 383,00	12 383,00	
120	Мероприятие 38. Субвенции на осуществление государственных полномочий Свердловской области по организации и обеспечению отдыха и оздоровления детей (за исключением детей-сирот и детей, оставшихся без попечения родителей, детей, находящихся в трудной жизненной ситуации) в учебное время, включая мероприятия по обеспечению безопасности их жизни и здоровья	3 424,10	647,90	673,80	700,80	700,80	700,80	стр. 70
121	областной бюджет	3 424,10	647,90	673,80	700,80	700,80	700,80	
122	Мероприятие 39. Обеспечение функционирования модели персонифицированного финансирования дополнительного образования детей	71 368,19	14 051,62	14 329,14	14 329,14	14 329,14	14 329,14	стр. 58, 59
123	областной бюджет	0,00	0,00	0,00	0,00	0,00	0,00	
124	местный бюджет	71 368,19	14 051,62	14 329,14	14 329,14	14 329,14	14 329,14	
125	Мероприятие 40. Межбюджетный трансферт на обеспечение оплаты труда работников муниципальных учреждений в размере не ниже минимального размера оплаты труда	0,00	0,00	0,00	0,00	0,00	0,00	стр. 52, 53, 54, 58, 67
126	областной бюджет	0,00	0,00	0,00	0,00	0,00	0,00	
127	Мероприятие 41. Обеспечение отдыха отдельных категорий детей, проживающих на территории Свердловской области, в организациях отдыха детей и их оздоровления, расположенных на побережье Черного моря	0,00	0,00	0,00	0,00	0,00	0,00	стр. 70
128	областной бюджет	0,00	0,00	0,00	0,00	0,00	0,00	
129	местный бюджет	0,00	0,00	0,00	0,00	0,00	0,00	
130	Мероприятие 42. Межбюджетный трансферт на обеспечение фондов оплаты труда органов местного самоуправления и работников муниципальных учреждений за исключением работников заработная плата которых определяется указами Президента РФ	0,00	0,00	0,00	0,00	0,00	0,00	стр. 52, 53, 54, 58, 67
131	областной бюджет	0,00	0,00	0,00	0,00	0,00	0,00	
132	Мероприятие 43. Субсидии на обеспечение осуществления оплаты труда работников муниципальных организаций дополнительного образования и муниципальных образовательных организаций высшего образования с учетом установленных указами Президента Российской Федерации показателей соотношения заработной платы для данных категорий работников	0,00	0,00	0,00	0,00	0,00	0,00	стр. 52, 53, 54, 58, 67

133	областной бюджет	0,00	0,00	0,00	0,00	0,00	0,00	
134	Подпрограмма 4. "Укрепление и развитие материально-технической базы образовательных организаций"							
135	ВСЕГО ПО ПОДПРОГРАММЕ 4, В ТОМ ЧИСЛЕ:	592 873,34	105 701,36	274 908,45	70 754,51	70 754,51	70 754,51	
136	федеральный бюджет	0,00	0,00	0,00	0,00	0,00	0,00	
137	областной бюджет	233 668,76	70 986,90	162 681,86	0,00	0,00	0,00	
138	местный бюджет	359 204,58	34 714,46	112 226,59	70 754,51	70 754,51	70 754,51	
139	1. Прочие нужды							
140	Всего по направлению "Прочие нужды", в том числе:	592 873,34	105 701,36	274 908,45	70 754,51	70 754,51	70 754,51	
141	федеральный бюджет	0,00	0,00	0,00	0,00	0,00	0,00	
142	областной бюджет	233 668,76	70 986,90	162 681,86	0,00	0,00	0,00	
143	местный бюджет	359 204,58	34 714,46	112 226,59	70 754,51	70 754,51	70 754,51	
144	Мероприятие 44. Строительство детского сада на 90 мест в с. Сажино Артинского муниципального округа Свердловской области в рамках реализации программ "Комплексное развитие сельских территорий АМО на 2020-2025 г." *	0,00	0,00	0,00	0,00	0,00	0,00	стр. 74, 77
145	федеральный бюджет	0,00	0,00	0,00	0,00	0,00	0,00	
146	областной бюджет	0,00	0,00	0,00	0,00	0,00	0,00	
147	местный бюджет	0,00	0,00	0,00	0,00	0,00	0,00	
148	Мероприятие 45. Строительство пристроя к МАОУ АСОШ №1 на 400 мест	0,00	0,00	0,00	0,00	0,00	0,00	стр. 74
149	федеральный бюджет	0,00	0,00	0,00	0,00	0,00	0,00	
150	областной бюджет	0,00	0,00	0,00	0,00	0,00	0,00	
151	местный бюджет	0,00	0,00	0,00	0,00	0,00	0,00	
152	Мероприятие 46. Строительство пристроя в МАОУ АГО АСОШ №6 на 150 мест	0,00	0,00	0,00	0,00	0,00	0,00	стр. 74
153	федеральный бюджет	0,00	0,00	0,00	0,00	0,00	0,00	
154	областной бюджет	0,00	0,00	0,00	0,00	0,00	0,00	
155	местный бюджет	0,00	0,00	0,00	0,00	0,00	0,00	
156	Мероприятие 47. Разработка и корректировка проектно-сметной документации для строительства обще-образовательных учреждений Артинского муниципального округа	0,00	0,00	0,00	0,00	0,00	0,00	стр.74
157	федеральный бюджет	0,00	0,00	0,00	0,00	0,00	0,00	
158	областной бюджет	0,00	0,00	0,00	0,00	0,00	0,00	
159	местный бюджет	0,00	0,00	0,00	0,00	0,00	0,00	
160	Мероприятие 48. Разработка проектно-сметной документации и реконструкция зданий общеобразова-тельных учреждений АМО. Всего, в том числе:	0,00	0,00	0,00	0,00	0,00	0,00	стр.74
161	федеральный бюджет	0,00	0,00	0,00	0,00	0,00	0,00	
162	областной бюджет	0,00	0,00	0,00	0,00	0,00	0,00	
163	местный бюджет	0,00	0,00	0,00	0,00	0,00	0,00	
164	Мероприятие 49. Разработка проектно-сметной документации, гос. экспертиза, обследование зданий для капитального ремонта образовательных организаций АМО. Всего, в том числе:	0,00	0,00	0,00	0,00	0,00	0,00	стр.74, 77
165	федеральный бюджет	0,00	0,00	0,00	0,00	0,00	0,00	
166	областной бюджет	0,00	0,00	0,00	0,00	0,00	0,00	
167	местный бюджет	0,00	0,00	0,00	0,00	0,00	0,00	
168	Мероприятие 50. Капитальный ремонт, приведение в соответствие с требованиями пожарной безопасно-сти и санитарного законодательства зданий и помещений, в которых размещаются муниципальные обра-зовательные организации.	0,00	0,00	0,00	0,00	0,00	0,00	стр.74, 77
169	местный бюджет	0,00	0,00	0,00	0,00	0,00	0,00	
170	Мероприятие 51. Профилактика экстремизма и терроризма в общеобразовательных учреждениях	0,00	0,00	0,00	0,00	0,00	0,00	стр. 75, 76
171	местный бюджет	0,00	0,00	0,00	0,00	0,00	0,00	
172	Мероприятие 52. Профилактика экстремизма и терроризма в дошкольных образовательных учреждениях.	0,00	0,00	0,00	0,00	0,00	0,00	стр. 75, 76
173	местный бюджет	0,00	0,00	0,00	0,00	0,00	0,00	
174	Мероприятие 53. Создание в общеобразовательных организациях, расположенных в сельской местности, условий для занятия физической культурой и спортом. Всего, в том числе:	0,00	0,00	0,00	0,00	0,00	0,00	стр. 90
175	федеральный бюджет	0,00	0,00	0,00	0,00	0,00	0,00	
176	областной бюджет	0,00	0,00	0,00	0,00	0,00	0,00	
177	местный бюджет	0,00	0,00	0,00	0,00	0,00	0,00	
178	Мероприятие 54. Приобретение автомобиля МКУ КЦССО	0,00	0,00	0,00	0,00	0,00	0,00	
179	местный бюджет	0,00	0,00	0,00	0,00	0,00	0,00	
180	Мероприятие 55. Капитальный ремонт, приведение в соответствие с требованиями пожарной безопасно-сти и санитарного законодательства зданий и помещений, в которых размещаются муниципальные обра-зовательные организации (дошкольные)	0,00	0,00	0,00	0,00	0,00	0,00	стр. 4, 5, 6, 7, 8, 9, 16, 17, 18, 19, 20, 21
181	местный бюджет	0,00	0,00	0,00	0,00	0,00	0,00	
182	Мероприятие 56. Антитеррористические мероприятия в образовательных учреждениях АМО. Всего, в том числе:	119 569,62	33 931,86	21 409,44	21 409,44	21 409,44	21 409,44	стр. 75, 76
183	местный бюджет	119 569,62	33 931,86	21 409,44	21 409,44	21 409,44	21 409,44	
184	Антитеррористические мероприятия в дошкольных образовательных учреждениях	8 771,98	8 771,98	0,00	0,00	0,00	0,00	стр. 75, 76
185	местный бюджет	8 771,98	8 771,98	0,00	0,00	0,00	0,00	
186	Антитеррористические мероприятия в общеобразовательных учреждениях	109 030,10	23 392,34	21 409,44	21 409,44	21 409,44	21 409,44	стр. 75, 76
187	местный бюджет	109 030,10	23 392,34	21 409,44	21 409,44	21 409,44	21 409,44	
188	Антитеррористические мероприятия в учреждениях дополнительного образования	1 767,54	1 767,54	0,00	0,00	0,00	0,00	стр. 75, 76
189	местный бюджет	1 767,54	1 767,54	0,00	0,00	0,00	0,00	
190	Мероприятие 57. Устранение нарушений, выявленных органами государственного надзора в образова-тельных учреждениях Артинского МО. Всего, в том числе:	402,73	402,73	0,00	0,00	0,00	0,00	стр.74
191	федеральный бюджет	0,00	0,00	0,00	0,00	0,00	0,00	
192	областной бюджет	0,00	0,00	0,00	0,00	0,00	0,00	
193	местный бюджет	402,73	402,73	0,00	0,00	0,00	0,00	
194	Мероприятие 58. Мероприятия по антитеррористической защищенности	0,00	0,00	0,00	0,00	0,00	0,00	стр. 75, 76
195	местный бюджет	0,00	0,00	0,00	0,00	0,00	0,00	
196	Мероприятия по антитеррористической защищенности в дошкольных образовательных организациях	0,00	0,00	0,00	0,00	0,00	0,00	стр. 75, 76
197	местный бюджет	0,00	0,00	0,00	0,00	0,00	0,00	
198	Мероприятия по антитеррористической защищенности общеобразовательных организациях	0,00	0,00	0,00	0,00	0,00	0,00	стр. 75, 76
199	местный бюджет	0,00	0,00	0,00	0,00	0,00	0,00	
200	Мероприятия по антитеррористической защищенности в организациях дополнительного образования	0,00	0,00	0,00	0,00	0,00	0,00	стр. 75, 76
201	местный бюджет	0,00	0,00	0,00	0,00	0,00	0,00	
202	Мероприятие 59. Приобретение и установка контейнеров для сбора ТКО в дошкольных МО. Всего, в том числе:	0,00	0,00	0,00	0,00	0,00	0,00	стр. 87
203	федеральный бюджет	0,00	0,00	0,00	0,00	0,00	0,00	
204	областной бюджет	0,00	0,00	0,00	0,00	0,00	0,00	
205	местный бюджет	0,00	0,00	0,00	0,00	0,00	0,00	
206	Мероприятие 60. Реализация мероприятий в рамках национального проекта "Образование" в Артинском муниципальном округе (Создание (обновление) материально-технической базы для реализации основных и дополнительных общеобразовательных программ цифрового и гуманитарного профилей в общеобразо-вательных организациях, расположенных в сельской местности и малых городах)	0,00	0,00	0,00	0,00	0,00	0,00	стр.55, 78
207	областной бюджет	0,00	0,00	0,00	0,00	0,00	0,00	
208	местный бюджет	0,00	0,00	0,00	0,00	0,00	0,00	
209	Мероприятие 61. Оснащение детского сада-начальная школа на 100 мест с. Пристань	0,00	0,00	0,00	0,00	0,00	0,00	стр.74
210	областной бюджет	0,00	0,00	0,00	0,00	0,00	0,00	
211	местный бюджет	0,00	0,00	0,00	0,00	0,00	0,00	
212	Мероприятие 62. Реализация мероприятий по модернизации школьных систем образования	0,00	0,00	0,00	0,00	0,00	0,00	стр. 74
213	областной бюджет	0,00	0,00	0,00	0,00	0,00	0,00	
214	местный бюджет	0,00	0,00	0,00	0,00	0,00	0,00	
215	Мероприятие 63. Обеспечение мероприятий по соответствию состояния зданий и помещений муници-пальных образовательных организаций требованиям комплексной безопасности и санитарного, пожарного законодательства	0,00	0,00	0,00	0,00	0,00	0,00	стр. 74
216	областной бюджет	0,00	0,00	0,00	0,00	0,00	0,00	
217	местный бюджет	0,00	0,00	0,00	0,00	0,00	0,00	
218	Мероприятие 64. Обеспечение мероприятий по капитальному ремонту спортивных залов, в том числе вспомогательных помещений при них, в муниципальных общеобразовательных организациях	0,00	0,00	0,00	0,00	0,00	0,00	стр. 74
219	областной бюджет	0,00	0,00	0,00	0,00	0,00	0,00	
220	местный бюджет	0,00	0,00	0,00	0,00	0,00	0,00	
221	Мероприятие 65. Обеспечение мероприятий по обустройству физкультурно-спортивных зон в муниципаль-ных общеобразовательных организациях	0,00	0,00	0,00	0,00	0,00	0,00	стр. 74
222	областной бюджет	0,00	0,00	0,00	0,00	0,00	0,00	
223	местный бюджет	0,00	0,00	0,00	0,00	0,00	0,00	
224	Мероприятие 66. Реализация мероприятий по модернизации школьных систем образования на условиях софинансирования из федерального бюджета (с однолетним циклом выполнения работ)	0,00	0,00	0,00	0,00	0,00	0,00	стр. 74
225	областной бюджет	0,00	0,00	0,00	0,00	0,00	0,00	
226	местный бюджет	0,00	0,00	0,00	0,00	0,00	0,00	
227	Мероприятие 67. Приобретение и установка приборов учета	0,00	0,00	0,00	0,00	0,00	0,00	стр. 74
228	областной бюджет	0,00	0,00	0,00	0,00	0,00	0,00	
229	местный бюджет	0,00	0,00	0,00	0,00	0,00	0,00	
230	Мероприятие 68. Комплектование оборудованием медицинских пунктов в муниципальных образователь-ных организациях	758,08	422,08	336,00	0,00	0,00	0,00	
231	областной бюджет	42,20	42,20	0,00	0,00	0,00	0,00	
232	местный бюджет	715,88	379,88	336,00	0,00	0,00	0,00	
233	Мероприятие 69. Реализация мероприятий по капитальному ремонту зданий муниципальных образова-тельных организаций	470 919,02	69 720,80	253 163,01	49 345,07	49 345,07	49 345,07	стр. 74
234	областной бюджет	232 402,66	69 720,80	162 681,86	0,00	0,00	0,00	
235	местный бюджет	238 516,36	0,00	90 481,15	49 345,07	49 345,07	49 345,07	
236	Мероприятие 70. Межбюджетный трансферт из областного бюджета на финансовое обеспечение меро-приятий по социально-экономическому и инфраструктурному развитию муниципальных образований в части мероприятий по исполнению судебных актов об устранении нарушений законодательства Россий-ской Федерации, выявленных контрольными (надзорными) органами, в сфере образования	1 223,90	1 223,90	0,00	0,00	0,00	0,00	стр.74
237	областной бюджет	1 223,90	1 223,90	0,00	0,0	0,0	0,0	
238	местный бюджет	0,00	0,00	0,00	0,0	0,0	0,0	
239	Подпрограмма 5. "Другие вопросы в области образования Артинского муниципального округа."							
240	ВСЕГО ПО ПОДПРОГРАММЕ 5, В ТОМ ЧИСЛЕ:	164 487,19	32 163,19	33 081,00	33 081,00	33 081,00	33 081,00	
241	федеральный бюджет	4 143,40	4 143,40	0,00	0,00	0,00	0,00	
242	областной бюджет	0,00	0,00	0,00	0,00	0,00	0,00	
243	местный бюджет	160 343,79	28 019,79	33 081,00	33 081,00	33 081,00	33 081,00	
244	Прочие нужды							
245	Всего по направлению "Прочие нужды", в том числе:	164 487,19	32 163,19	33 081,00	33 081,00	33 081,00	33 081,00	
246	федеральный бюджет	4 143,40	4 143,40	0,00	0,00	0,00	0,00	
247	областной бюджет	0,00	0,00	0,00	0,00	0,00	0,00	

248	местный бюджет	160 343,79	28 019,79	33 081,00	33 081,00	33 081,00	33 081,00	
249	Мероприятие70. Обеспечение деятельности подведомственных учреждений (МКУ КЦССО)	160 122,79	27 798,79	33 081,00	33 081,00	33 081,00	33 081,00	стр. 94
250	местный бюджет	160 122,79	27 798,79	33 081,00	33 081,00	33 081,00	33 081,00	
251	Мероприятие 71. Межбюджетный трансферт на обеспечение оплаты труда работников муниципальных учреждений в размере не ниже минимального размера оплаты труда	0,00	0,00	0,00	0,00	0,00	0,00	стр. 94
252	областной бюджет	0,00	0,00	0,00	0,00	0,00	0,00	
253	Мероприятие 72. Межбюджетный трансферт из областного бюджета на проведение мероприятий по обеспечению деятельности советников директора по воспитанию и взаимодействию с детскими общественными объединениями в общеобразовательных организациях на условиях софинансирования из федерального бюджета	4 143,40	4 143,40	0,00	0,00	0,00	0,00	стр. 94
254	федеральный бюджет	4 143,40	4 143,40	0,00	0,00	0,00	0,00	
255	местный бюджет	0,00	0,00	0,00	0,00	0,00	0,00	
256	Мероприятие 73. Межбюджетный трансферт на обеспечение фондов оплаты труда органов местного самоуправления и работников муниципальных учреждений за исключением работников заработная плата которых определяется указами Президента	0,00	0,00	0,00	0,00	0,00	0,00	стр. 94
257	областной бюджет	0,00	0,00	0,00	0,00	0,00	0,00	
258	Мероприятие 74. Меры социальной поддержки по заключенным договорам работодателей с гражданами о целевом обучении	221,00	221,00	0,00	0,00	0,00	0,00	стр. 94
259	местный бюджет	221,00	221,00	0,00	0,00	0,00	0,00	
260	Подпрограмма 6 «Развитие физической культуры и спорта в учреждениях дополнительного образования детей АМО»							
261	ВСЕГО ПО ПОДПРОГРАММЕ 6, В ТОМ ЧИСЛЕ:	86 895,00	17 379,00	17 379,00	17 379,00	17 379,00	17 379,00	
262	областной бюджет	0,00	0,00	0,00	0,00	0,00	0,00	
263	местный бюджет	86 895,00	17 379,00	17 379,00	17 379,00	17 379,00	17 379,00	
264	Прочие нужды							
265	Всего по направлению "Прочие нужды", в том числе:	86 895,00	17 379,00	17 379,00	17 379,00	17 379,00	17 379,00	
266	областной бюджет	0,00	0,00	0,00	0,00	0,00	0,00	
267	местный бюджет	86 895,00	17 379,00	17 379,00	17 379,00	17 379,00	17 379,00	
268	Мероприятие 75.«Обеспечение деятельности учреждений в области физической культуры и спорта, проведение физкультурных мероприятий, реализацию дополнительных общеразвивающих программ в области физической культуры и спорта»	31 393,01	6 278,61	6 278,60	6 278,60	6 278,60	6 278,60	стр. 100
269	местный бюджет	31 393,01	6 278,61	6 278,60	6 278,60	6 278,60	6 278,60	
270	Мероприятие 76. Обеспечение персонифицированного финансирования дополнительного образования детей	22 323,50	4 464,70	4 464,70	4 464,70	4 464,70	4 464,70	стр. 100
271	местный бюджет	22 323,50	4 464,70	4 464,70	4 464,70	4 464,70	4 464,70	
272	Мероприятие 77. Спортивная подготовка	33 178,50	6 635,70	6 635,70	6 635,70	6 635,70	6 635,70	стр. 101
273	местный бюджет	33 178,50	6 635,70	6 635,70	6 635,70	6 635,70	6 635,70	
274	Мероприятие 78. Межбюджетный трансферт на обеспечение фондов оплаты труда органов местного самоуправления и работников муниципальных учреждений за исключением работников заработная плата которых определяется указами Президента	0,00	0,00	0,00	0,00	0,00	0,00	стр. 100, 101
275	областной бюджет	0,00	0,00	0,00	0,00	0,00	0,00	
276	Подпрограмма 7 "Развитие кадрового потенциала системы образования Артинского муниципального округа"							
277	ВСЕГО ПО ПОДПРОГРАММЕ 7, В ТОМ ЧИСЛЕ:	0,00	0,00	0,00	0,00	0,00	0,00	
278	местный бюджет	0,00	0,00	0,00	0,00	0,00	0,00	
279	Прочие нужды							
280	Всего по направлению "Прочие нужды", в том числе:	0,00	0,00	0,00	0,00	0,00	0,00	
281	местный бюджет	0,00	0,00	0,00	0,00	0,00	0,00	
282	Мероприятие 79. Обучение, профессиональная переподготовка педагогов образовательных организаций в образовательных организациях высшего и среднего профессионального образования	0,00	0,00	0,00	0,00	0,00	0,00	стр. 105, 107, 108, 110, 112
283	местный бюджет	0,00	0,00	0,00	0,00	0,00	0,00	
284	Мероприятие 80. Повышение образовательного уровня педагогов со средним профессиональным образованием на высшее профессиональное образование	0,00	0,00	0,00	0,00	0,00	0,00	стр. 105, 107, 108, 110, 112
285	местный бюджет	0,00	0,00	0,00	0,00	0,00	0,00	

* Мероприятие 2. Строительство детского сада на 90 мест в с. Сажино в рамках реализации программ "Комплексное развитие сельских территорий АМО на 2020-2027 г."

АДМИНИСТРАЦИЯ АРТИНСКОГО МУНИЦИПАЛЬНОГО ОКРУГА
ПОСТАНОВЛЕНИЕ от 07.09.2026 №502 пгт. Арти

«О внесении изменений в постановление Администрации Артинского муниципального округа от 27.06.2025 г. №318 «Об утверждении Порядка предоставления субсидий юридическим и физическим лицам на возмещение затрат по приспособлению жилых помещений и общего имущества в многоквартирных домах, в которых проживают инвалиды»

В соответствии с частью 2 статьи 78 Бюджетного кодекса Российской Федерации, пунктом 6 части 1 статьи 16 Федерального закона от 06 октября 2003 года №131-ФЗ «Об общих принципах организации местного самоуправления в Российской Федерации», пунктами 2, 6 Правил обеспечения условий доступности для инвалидов жилых помещений и общего имущества в многоквартирном доме, утвержденных Постановлением Правительства Российской Федерации от 09.07.2016 №649 «О мерах по приспособлению жилых помещений и общего имущества в многоквартирном доме с учетом потребностей инвалидов», Постановлением Правительства РФ от 25.10.2023 №1782 «Об утверждении общих требований к нормативным правовым актам, муниципальным правовым актам, регулирующим предоставление из бюджетов субъектов Российской Федерации, местных бюджетов субсидий, в том числе грантов в форме субсидий, юридическим лицам, индивидуальным предпринимателям, а также физическим лицам - производителям товаров, работ, услуг и проведение отборов получателей указанных субсидий, в том числе грантов в форме субсидий», Решением Думы Артинского муниципального округа о бюджете Артинского муниципального округа на текущий финансовый год и плановый период, руководствуясь Уставом Артинского муниципального округа,

ПОСТАНОВЛЯЕТ:

1. Внести в Постановление Администрации Артинского муниципального округа от 27.06.2025 г. №318 «Об утверждении порядка предоставления субсидий юридическим и физическим лицам на возмещение затрат по приспособлению жилых помещений и общего имущества в многоквартирных домах, в которых проживают инвалиды» (далее - Порядок) следующие изменения:

1.1. подпункт 8 пункта 2.6. главы 2 Порядка исключить;

1.2. подпункт 19 пункта 2.6. главы 2 Порядка изложить в следующей редакции:

«19) документы, связанные с организацией выполнения работ:

а) копия договора (контракта), заключенного получателем субсидии с подрядной организацией (при привлечении подрядной организации для выполнения работ);

б) копия договора (контракта) при выполнении работ в многоквартирных домах при непосредственном управлении собственниками помещений или при управлении товариществом собственников жилья, подписанного уполномоченным лицом - собственником помещения, избранным на общем собрании, либо председателем товарищества собственников жилья;

в) копия протокола общего собрания собственников помещений в многоквартирном доме (при непосредственном управлении собственниками помещений или при управлении товариществом собственников жилья), содержащего решение о выполнении работ по приспособлению жилых помещений и общего имущества в многоквартирном доме с учетом потребностей инвалидов, а при непосредственном управлении - решение об избрании уполномоченного лица для подписания документов, связанных с выполнением указанных работ»;

1.3. пункт 2.22. главы 2 Порядка изложить в следующей редакции:

«Перечисление субсидии осуществляется не позднее 7 рабочих дней после предоставления в Администрацию Артинского муниципального округа Получателем субсидий документов (заверенных надлежащим образом копий документов), подтверждающих возникновение соответствующих обязательств:

- акт приемки выполненных работ, подписанного комиссией по приемке выполненных работ, утвержденной постановлением Администрации Артинского муниципального округа, акт приемки выполненных работ по форме КС-2, справка о стоимости выполненных работ по форме КС-3;

- иные документы, подтверждающей выполнение работ»;

1.4. пункт 2.24. главы 2 Порядка исключить;

1.5. пункт 3.6. главы 3 Порядка исключить;

1.6. главу 3 Приложения №4 к Порядку изложить в следующей редакции:

«3.1. Перечисление денежных средств получателю субсидии осуществляется в объеме предусмотренных лимитов бюджетных обязательств.

3.2. Перечисление субсидии осуществляется не позднее 7 рабочих дней после предоставления в Администрацию Артинского муниципального округа Получателем субсидий документов (заверенных надлежащим образом копий документов), подтверждающих возникновение соответствующих обязательств:

- акт приемки выполненных работ, подписанного комиссией по приемке выполненных работ, утвержденной постановлением Администрации Артинского муниципального округа, акт приемки выполненных работ по форме КС-2, справка о стоимости выполненных работ по форме КС-3;

- иные документы, подтверждающей выполнение работ».

1.7. Состав комиссии по рассмотрению заявок на получение субсидий в целях финансового обеспечения затрат на проведение мероприятий по приспособлению жилых помещений и общего имущества в многоквартирных домах с учетом потребностей инвалидов, в которых проживают инвалиды изложить в следующей редакции (приложение №1).

2. Настоящее постановление опубликовать в «Муниципальном вестнике» газеты «Артинские вести» и на официальном сайте Администрации Артинского муниципального округа.

3. Контроль за исполнением настоящего постановления возложить на заместителя Главы Администрации Артинского муниципального округа Д.В. Уткина.

Глава Артинского муниципального округа В.И. Кожев

Приложение №1
к Постановлению Администрации Артинского муниципального округа
от 07.09.2026 №502

СОСТАВ КОМИССИИ ПО РАССМОТРЕНИЮ ЗАЯВОК НА ПОЛУЧЕНИЕ СУБСИДИЙ В ЦЕЛЯХ ФИНАНСОВОГО ОБЕСПЕЧЕНИЯ ЗАТРАТ НА ПРОВЕДЕНИЕ МЕРОПРИЯТИЙ ПО ПРИСПОСОБЛЕНИЮ ЖИЛЫХ ПОМЕЩЕНИЙ И ОБЩЕГО ИМУЩЕСТВА В МНОГОКВАРТИРНЫХ ДОМАХ С УЧЕТОМ ПОТРЕБНОСТЕЙ ИНВАЛИДОВ, В КОТОРЫХ ПРОЖИВАЮТ ИНВАЛИДЫ

Уткин Д.В.	заместитель Главы Администрации Артинского муниципального округа, председатель комиссии
Токарев С.А.	заместитель Главы Администрации Артинского муниципального округа, заместитель председателя комиссии
Пикулева И.Р.	главный специалист отдела ЖКХ Администрации Артинского муниципального округа, секретарь комиссии
Члены комиссии:	
Волков Ю.С.	Начальник Финансового управления Администрации Артинского муниципального округа
Власова Н.А.	Заведующая отделом архитектуры и градостроительства Администрации Артинского муниципального округа
Белякова Е.В.	Заведующая отделом ЖКХ Администрации Артинского муниципального округа
Кетов П.В.	Главный инженер МКУ АМО «ЦТО»

АДМИНИСТРАЦИЯ АРТИНСКОГО МУНИЦИПАЛЬНОГО ОКРУГА
ПОСТАНОВЛЕНИЕ от 15.09.2026 №520 пгт. Арти

«Об утверждении методики расчета платы за резервирование места для создания семейного (родового) захоронения в зависимости от размера и места расположения, в случае превышения размера бесплатно предоставляемого участка земли для создания семейного (родового) захоронения на территории Артинского муниципального округа»

В соответствии с Федеральным законом от 12.01.1996 г. №8-ФЗ «О погребении и похоронном деле», законом Свердловской области от 07.07.2004 г. №18-ОЗ «Об особенностях регулирования земельных отношений на территории Свердловской области», Постановлением Правительства Свердловской области от 14.12.2012 №1439-ПП «Об утверждении Порядка предоставления участков земли на общественных кладбищах, расположенных на территории Свердловской области, для создания семейных (родовых) захоронений» (с изменениями), Приказом Минэкономразвития РФ от 15.02.2007 №39 «Об утверждении Методических указаний по государственной кадастровой оценке земель населенных пунктов», принимая во внимание постановление Администрации Артинского муниципального округа от 26.06.2020 г. №363а «Об утверждении перечня кладбищ(участков кладбищ) на которых могут быть предоставлены (зарезервированы) места для создания семейных захоронений, а так же их местоположение на территории кладбищ», Уставом Артинского муниципального округа

ПОСТАНОВЛЯЕТ:

1. Утвердить:

1.1. Методику расчета платы за резервирование места для создания семейного (родового) захоронения в зависимости от размера и места расположения, в случае превышения размера бесплатно предоставляемого участка земли для создания семейного (родового) захоронения на территории Артинского муниципального округа (Приложение 1).

1.2. Размер бесплатно предоставляемого места для семейного (родового) захоронения отводится не более 8,0 квадратных метров. Размер места для семейного (родового) захоронения (с учетом бесплатно предоставляемого места для родственного захоронения) не может превышать 20,0 квадратных метров.

2. Финансовому управлению Администрации Артинского муниципального округа включить в перечень администрируемых доходных источников бюджета Артинского муниципального округа доходы, полученные за предоставление участка земли для создания семейного (родового) захоронения в случае превышения размеров бесплатно предоставляемого участка земли для создания семейного (родового) захоронения, а также за резервирование участка земли для создания семейного (родового) захоронения.

3. Считать утратившим силу постановление от 09.09.2020 г. №494 «Об утверждении методики расчёта платы за резервирование места для создания семейного (родового) захоронения в зависимости от размера и места расположения, в случае превышения размера бесплатно предоставляемого участка земли для создания семейного (родового) захоронения на территории Артинского городского округа»

4. Настоящее постановление опубликовать в «Муниципальном вестнике» газеты «Артинские вести», на официальном сайте Администрации Артинского муниципального округа.

5. Контроль за исполнением постановления возложить на заместителя Главы Администрации Артинского муниципального округа Сыворотко Т.М.

Глава Артинского муниципального округа В.И. Кожев

Приложение№1
к постановлению Администрации Артинского муниципального округа
от 15.09.2026 №520

МЕТОДИКА
расчета платы за резервирование места для создания семейного (родового) захоронения в зависимости от размера и места расположения, в случае превышения размера бесплатно предоставляемого участка земли для создания семейного (родового) захоронения на территории Артинского муниципального округа

1. Настоящая методика расчета платы за резервирование места для создания семейного (родового) захоронения, превышающего размер бесплатно предоставляемого места для родственного захоронения, устанавливает порядок расчета платы за резервирование места для создания семейного (родового) захоронения, превышающего размер бесплатно предоставляемого места для родственного захоронения.
2. Плата взимается единовременно, за каждый 1 кв.м участка для создания семейного (родового) захоронения, размер которого превышает 8 кв.м, предоставляемого бесплатно, и при условии наличия свободного места для захоронения.
3. Расчет платы за резервирование места для создания семейного (родового) захоронения осуществляется по следующей формуле:
Рпб= (Sобщ - Sб) х СТзук х Квгк х Кпр(Копр),
где:
Рпб - размер платы за резервирование места для создания семейного (родового) захоронения, руб.;
Sобщ - площадь места для семейного (родового) захоронения, кв.м;
Sб - площадь бесплатно предоставляемого места для родственного захоронения, кв.м;
СТзук - кадастровая стоимость 1 кв.м земельного участка кладбища, на территории которого расположено место для семейного (родового) захоронения, руб.;
Квгк - коэффициент близости места для семейного (родового) захоронения, к входной группе кладбища, таблица 1;
Кпр - коэффициент постоянной регистрации по месту жительства, таблица 2;
Копр - коэффициент отсутствия постоянной регистрации по месту жительства, таблица 2;

Таблица 1

Наименьшее расстояние от внешней границы места, предоставляемого для создания семейного (родового) захоронения, по прямой линии до ворот с любой стороны для въезда/выезда автотранспорта входной группы кладбища	Значение коэффициента Квгк
до 100 м (включительно)на Артинском кладбище	15
От 101 м и свыше на Артинском кладбище	10
до 50 м (включительно)на территории кладбищ сельских администраций	15
От 51 м и свыше на территории кладбищ сельских администраций	10

Таблица 2

Коэффициент регистрации по месту жительства	
Кпр	Копр
1	2

Пример:

№ п/п	Адрес	Кадастровый номер	Площадь, м.кв.	Кадастровая стоимость, рублей	Максимально допустимый размер участка, предоставляемого для семейного (родового) захоронения, м.кв.	Кадастровая стоимость 1 м.кв.,рублей
1.	пгт.Арти	66:03:1601030:492	127164	7970639,52	20	62,68

Формула	Рпб=	(Sобщ-	Sб)	Стзук	Квгк	Кпр	Итого за 12 м.кв.	Итого за 1 м.кв.
Артинское кладбище		20	8,0	62,68	15	1	11282,40	940,20
		20	8,0	62,68	10	1	7521,60	626,80
		20	8,0	62,68	15	2	22564,80	1880,40
		20	8,0	62,68	10	2	15043,20	1253,60

Ваше здоровье

Грипп и вакцинация

По данным ВОЗ, ежегодно от сезонного гриппа умирают до 650 000 человек. Заболеть могут даже люди с крепким здоровьем, но больше всего риску заразиться подвергаются те, у кого ослабленный иммунитет, дети и пожилые. Многие выздоравливают быстро, однако бывают и серьезные осложнения, например, синусит, пневмония, воспаление головного мозга, воспалительные заболевания сердца и другие. Наиболее эффективным средством против гриппа во всем мире считается вакцинация.

1. Зачем нужно делать прививку от гриппа?

Введение вакцин – самая эффективная мера профилактики гриппа, которая существует сегодня. Прививка от гриппа формирует у человека иммунитет и тем самым предотвращает риск тяжелого течения заболевания. Благодаря этому снижается количество летальных исходов и серьезных осложнений.

Кроме того, грипп очень заразен, распространяется молниеносно, и чтобы предотвратить серьезные вспышки заболевания, необходимо с помощью вакцинации формировать коллективный иммунитет. Это позволяет прервать передачу инфекции.

2. Кому можно и нужно делать прививку от гриппа?

Вакцинация показана всем группам населения, начиная с шестимесячного возраста и до глубокой старости. Особенно важно делать прививку детям первых пяти лет жизни, потому что у этой категории заболевание зачастую протекает тяжело. В группе риска также люди в возрасте 60+, беременные и те, кто страдает хроническими заболеваниями и имеет ослабленный иммунитет.

3. Когда нужно делать прививку?

В России сезон гриппа, как правило, начинается в ноябре-декабре. Вакцинация должна проводиться за 2-3 недели до начала роста заболеваемости, чтобы иммунитет успел сформироваться. Оптимальный период – с сентября по ноябрь. Прививаться рекомендуется каждый год, чтобы «освежить» иммунную память организма.

4. Есть ли противопоказания?

Прививка от гриппа считается относительно безопасной, однако противопоказания все же есть. Это, прежде всего, аллергия на куриный белок. Куриные эмбрионы применяются при изготовлении целого ряда препаратов. Однако сейчас существуют вакцины нового поколения, которые не содержат куриного белка или же содержат его в минимальном количестве.

Также нельзя делать прививку в период обострения хронических заболеваний, при кишечных инфекциях, при острых лихорадочных состояниях. Если человек страдает от сезонных аллергий, нужно дождаться, когда состояние улучшится.

5. Что нужно перед проведением прививки против гриппа?

Посетить лечащего врача. Он проведет осмотр и соберет анамнез, чтобы выявить заболевания, в том числе хронические, наличие реакций или осложнений на предыдущее введение препарата, аллергических реакций на лекарственные препараты, продукты, индивидуальные особенности организма. При необходимости могут назначить анализы. Непосредственно перед введением вакцины измеряется температура.

6. Можно ли заболеть гриппом в результате вакцинации?

Вакцина содержит инактивированный вирус, который не может послужить причиной заболевания гриппом. Если появляется слабость или немного повышается температура, это считается нормальной реакцией иммунной системы на вакцину. Это состояние обычно длится не более одного-двух дней.

7. Какие побочные эффекты может вызвать вакцина от гриппа?

Вакцинация против гриппа доказала свою безопасность. Иногда человек ощущает несильную боль в месте укола, недомогание, в частности головную боль, умеренное повышение температуры. В большинстве случаев эти реакции не требуют терапевтического вмешательства и быстро проходят. Серьезные побочные эффекты встречаются крайне редко.

8. Почему даже те, кто сделал прививку, заболевают гриппом?

Каждый год в мире циркулируют несколько разновидностей вируса гриппа, и человек, даже будучи привит от конкретных штаммов, может заразиться другим – тем, против которого вакцину не получал.

9. Откуда известно, какие вирусы гриппа придут к нам в предстоящем эпидсезоне?

Вирус гриппа циркулирует по определенным биологическим законам. Как правило, вирус, вызвавший весной подъем заболеваемости в юго-восточной Азии, осенью приходит в Европу.

В мире существует несколько сотен лабораторий, которые следят за вирусами гриппа. Эксперты ВОЗ анализируют собранные данные и ежегодно перед началом нового эпидемического сезона по гриппу выпускают рекомендации по штаммам гриппа, которые следует включить в вакцину.

Роспотребнадзор

Смартфон, ты под контролем!

С 15 сентября по 6 октября 2026 года в России пройдет третий, заключительный в этом году трек Всероссийского специального проекта «Диктант здоровья — 2026». Тема — «Используем гаджеты рационально». Трек приурочен ко Дню федерального государственного санитарно-эпидемиологического надзора, который отмечается ежегодно 15 сентября.

За два предыдущих трека — «Здоровая улыбка и чистые руки» и «Движение — жизнь. Питаемся правильно» — в акции приняли участие более 2,7 млн человек из 89 регионов страны. Доля детей до 18 лет составила 60,9%, а пик участия пришелся на самую активную школьную аудиторию — 11–14 лет. Теперь проверка на прочность ждет цифровые привычки россиян.

ГАДЖЕТЫ — НЕ ВРАГ, НО ТРЕБУЮТ УПРАВЛЕНИЯ

Третий трек посвящен цифровой гигиене: как сохранить зрение, осанку, внимание и нервную систему в мире, где экран всегда под рукой. Участники узнают: как защитить глаза от негативного воздействия экранов; что такое «правило 20–20–20» и почему оно работает; какое минимальное расстояние должно быть от глаз до монитора; почему при длительной работе за ноутбуком нужна дополнительная клавиатура; что такое «текстовая шея» и как ее избежать; какое экранное время оптимально для детей и взрослых; как распознать цифровую зависимость и «фантомную вибрацию»; как гаджеты влияют на сон, пищеварение и умственную работоспособность.

Диктант содержит 20 вопросов. По каждому — 4 варианта ответа. Нужно выбрать один верный. Если знаний пока не хватает, можно честно ответить: «не знаю». Материалы адаптированы для школьников, студентов, педагогов, родителей и взрослого населения. Возраст участников — от 7 лет.

КАК ПРИНЯТЬ УЧАСТИЕ

Онлайн — на официальном портале акции диктант-санпросвет.рф, а также через MAX-бот.

Очно— в образовательных организациях и организованных коллективах. Материалы для очного проведения размещены на портале в разделе «Очным участникам».

Каждый участник получит именной электронный сертификат. Также будут доступны разбор ошибок и экспертные пояснения.

«Гаджеты — это не зло, а инструмент. Вопрос лишь в том, кто кем управляет: человек гаджетом или гаджет человеком. Наш трек — о том, как сохранить здоровье, внимание и ясную голову в мире, где экран всегда под рукой», — отмечают организаторы проекта.

ОБ АКЦИИ

Всероссийский специальный проект «Диктант здоровья — 2026» проводится Роспотребнадзором при организационно-методическом сопровождении ФБУН «Новосибирский НИИ гигиены» Роспотребнадзора и участии МАСС «Сибирское соглашение». Проект реализуется в рамках коммуникационной стратегии «Санпросвет» федерального проекта «Санитарный щит страны — безопасность для здоровья (предупреждение, выявление, реагирование)» и межрегионального проекта «Сибирская школа — территория здоровья». Присоединяйтесь! Проверьте, умеете ли вы использовать гаджеты рационально. Портал: диктант-санпросвет.рф.

М. КОРОБЕЙНИКОВА,
начальник Территориального отдела Управления Роспотребнадзора по СО

Человек и закон

Подделка медицинских справок

Правовая группа ОМВД России «Артинский» информирует граждан о том, что: установлена уголовная ответственность за подделку и оборот поддельных официальных документов об отсутствии заболеваний, представляющих опасность для окружающих. Предусмотрена ответственность за подделку в целях использования или сбыта либо сбыт поддельного официального документа об отсутствии заболевания, представляющего опасность для окружающих, а равно приобретение, хранение, перевозку в тех же целях либо использование такого заведомо поддельного документа, в том числе за указанные деяния в отношении официального документа об отсутствии инфекционного заболевания, представляющего опасность для окружающих.

Повышенные меры ответственности установлены в том числе за деяния: совершенные организованной группой; повлекшие по неосторожности массовое заражение людей заболеванием, включая инфекционное, представляющим опасность для окружающих; повлекшие по неосторожности иные тяжкие последствия. (ФЗ от 10 июня 2026 г. №164-ФЗ «О внесении изменений в Уголовный кодекс РФ и статью 151 Уголовно-процессуального кодекса РФ»).

Правовая группа ОМВД России «Артинский»

УЧРЕДИТЕЛЬ: администрация Артинского муниципального округа
ИЗДАТЕЛЬ: МАУ «Редакция газеты «Артинские вести»
Главный редактор Елена Рудольфовна Прокофьева
ДИЗАЙН Л.В. Уткиной
АДРЕС РЕДАКЦИИ (издателя): 623340, пгт. Арти, ул. Ленина, 81. ТЕЛЕФОНЫ: редактор - 8 (34391) 2-13-37 (факс), корреспонденты, бухгалтерия - 2-13-36.
E-mail: arti.gazeta@mail.ru www.arti-westi.ru
E-mail: arti-reklama@rambler.ru (для рекламодателей)
Время подписания номера в печать: по графику понедельник, 16-00; фактически понедельник, 16-00. Компьютерный набор и верстка выполнены в редакции газеты «Артинские вести».

Тираж 60
Зарегистрировано пользователей на сайте www.arti-westi.ru: 15000.



ПОДПИСНОЙ ИНДЕКС - 00857 (на полугодовую подписку) **03857** «АВ»+«МВ».
Объем 1,5 п.л.
Цена в розницу свободная

Газета перерегистрирована в Управлении Федеральной службы по надзору за соблюдением законодательства в сфере массовых коммуникаций и охране культурного наследия по Уральскому Федеральному округу. свидетельство ПИ №Фс11-1018 от 27 декабря 2006 года.
Распространяется в пгт. Арти и Артинском районе.
Газета выходит два раза в неделю: вторник, пятница.
Мнение редакции может не совпадать с мнением автора публикации.
Все товары и услуги, рекламируемые в газете, подлежат обязательной сертификации и лицензированию.
Материалы на коммерческой основе публикуются с пометкой «Реклама».

Отпечатано в ООО «ПК ТипоГрафф» (623300, г. Красноуфимск, пер. Складской, 12). Заказ №180