

ПОДПИСКА
НА «КРАСНОЕ ЗНАМЯ»
8-922-032-16-15 reklama@redflag.su



ПРОГРАММА ТВ
9 – 15 марта

Красное Знамя

Только проверенная информация!

12+

Общественно-политическая газета Верхней Пышмы и Среднеуральска.
Издается с 1939 года

vk.com/kz_vp

№ 8 (11615), среда, 4 марта 2026 г.

Место, где вырастут новые лидеры



В Исети открылся физкультурно-оздоровительный комплекс, который стал филиалом спортивной школы олимпийского резерва

2 стр.

Выбор за вами



7 стр.

Какую часть города будем благоустраивать?

Все краски мира — женщинам

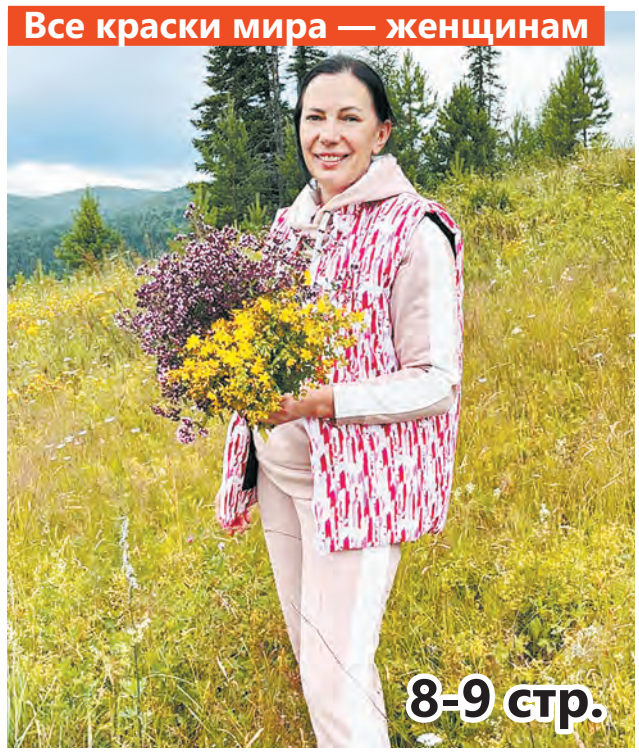

8-9 стр.

Истории трех верхнепышминок к 8 Марта

№ 8 (11615)
4 марта
2026 года
Красное Знамя

8 марта — Международный женский день



Иван ЗЕРНОВ,
глава городского округа Верхняя Пышма

Дорогие верхнепышминки!

Примите искренние поздравления с Международным женским днем!

Нет праздника более теплого и светлого, чем этот. Ведь те лучи любви и добра, которые исходят от женщин, делают жизнь всех, кто их окружает, счастливой и радостной.

Вся прелесть этого мира воплощена в Женщине. Все, к чему бы женщина ни прикоснулась, озаряется отблеском ее красоты. Врожденная способность женщин неизменно сохранять в постоянной жизненной текучке свое обаяние поистине достойна удивления, поскольку на женских плечах лежит нелегкое бремя ежедневных забот по поддержанию семейного уюта и благополучия. И вдвойне удивительно, что выполнение высочайшей миссии жены и матери не мешает женщинам быть успешными в профессиональной и общественной деятельности.

Спасибо вам, милые женщины, за то, что вы делаете этот мир светлее и добрее.

С праздником! Пусть солнечное весеннее настроение сопровождает вас на протяжении всего пути. Пусть происходящие в вашей жизни перемены приносят вам только радость.

От всей души желаю вам крепкого здоровья и большого личного счастья!



Денис ПАСЛЕР,
губернатор Свердловской области

Дорогие свердловчанки!

От всей души поздравляю вас с Международным женским днем!

Этот весенний праздник — еще одна возможность выразить признательность и уважение за ваше умение менять мир, способность окружать вниманием и заботой, помогать, вдохновлять и решать масштабные задачи.

Вы ведете за собой коллективы, воспитываете детей, создаете семейный уют, добиваетесь профессиональных успехов в разных отраслях, сохраняете традиции и наполняете их новым смыслом. И при всей этой огромной ответственности, многозадачности вы остаетесь удивительно чуткими, искренними, настоящими. Мы гордимся и восхищаемся вами!

Ваши любовь, милосердие, сострадание создают основу и крепкой семьи, и сплоченного общества, и сильного государства.

Пусть каждый день приносит вам радость и счастье, а рядом всегда будут дорогие вашему сердцу люди.

Желаю вам здоровья, благополучия, весеннего настроения и удачи во всем!



Армен КАРАПЕТЯН
заместитель председателя Законодательного Собрания Свердловской области

Уважаемые женщины!

От всей души поздравляю вас с Международным женским днем — 8 Марта!

Этот светлый весенний праздник символизирует красоту, тепло и обновление. Он объединяет поколения, напоминая о важной роли женщины в семье, обществе и государстве. Во все времена именно вы вдохновляете на добрые дела, поддерживаете в трудные минуты, создаете атмосферу уюта и гармонии.

Особые слова благодарности — матерям, чьи любовь и забота являются основой крепкой семьи и будущего нашего общества. Низкий поклон женщинам старшего поколения за мудрость и жизненный опыт, а также молодым девушкам — за энергию, инициативность и стремление к новым достижениям.

Пусть в вашей жизни будет больше радостных событий, искренних улыбок и приятных встреч. Крепкого вам здоровья и исполнения самых заветных желаний!

Исетский ФОК как альтернатива гаджетам

Долгожданный спортивный объект торжественно ввели в эксплуатацию



Физкультурно-оздоровительный комплекс передан спортивной школе олимпийского резерва «Лидер». С марта этого года в Исетском ФОКе начнутся занятия по мини-футболу, самбо и волейболу. Только в рамках муниципального задания до конца 2026 года в трех спортивных секциях обучатся 90 детей. Сейчас идет набор будущих спортсменов



На официальном открытии ФОКа в Исети действующие воспитанники «Лидера» провели показательные выступления по каждому виду спорта. Глава городского округа Верхняя Пышма Иван Зернов разыграл первый мяч, а гости мероприятия оставили на нем автографы и пожелания.

— Наша общая задача — сделать так, чтобы каждый из наших поселков стал как можно более комфортным для жителей: чтобы рядом с домом работали школа, детский сад, спортивное учреждение, клуб. И теперь у ребят, которые живут в Исети, нет необходимости ездить в Верхнюю Пышму, чтобы заниматься спортом. Хочу пожелать новому физкультурно-оздоровительному комплексу, чтобы здесь всегда находилось как можно больше ребят. Не каждый из них вырастет в профессионального спортсмена. Важнее, что спорт закалит всех для будущей жизни! Я уверен, что и взрослые здесь найдут чем заняться, — сказал глава ГО Верхняя Пышма.

Поздравить жителей поселка пришел депутат Законодательного собрания Свердловской области, координатор проекта «Выбор сильных» партии «Единая Россия» Алексей Свалов:

— Мне очень отрадно находиться в этих стенах, потому что в 2022 году моя депутатская деятельность на согласительных комиссиях по бюджету Свердловской области началась именно с внесения ФОКа в программу строительства спортивных объектов региона. Мы тогда сделали это с нынешним главой ГО Верхняя Пышма Иваном Сергеевичем, а тогда — председателем думы городского округа. В рамках партийного проекта закупили сюда борцовский ковер. Фактически здесь уже сформирована секция по самбо — как нам рассказали, в нее записалось не менее 20 детей. Поздравляю всех с тем, что теперь в поселке есть все для занятий спортом.

Директор по персоналу и общим вопросам АО «Уралэлектромедь» Дмитрий Галенковский поприветствовал жителей поселка Исеть и юных спортсменов:

— Я впечатлен показательными выступлениями и тем, что такие разные по возрасту дети находят себе спорт по душе. Спасибо родителям, бабушкам и дедушкам, тренерскому составу — вашими стараниями ребята приобщаются к спорту. В таких ФОКах закаляется характер наших детей, патриотов своей страны. Спасибо строителям, администрациям городского округа и поселка, всем, кто участвовал в строительстве и подготовил этот праздник!

Председатель думы ГО Верхняя Пышма Вероника Медведева пожелала спортивных побед ребятам, которые будут тренироваться в Исетском ФОКе.

— Я рада не только за детей, но и за родителей. Когда ты

«Мимо стоматолога никто не проходит»

Перед общественниками выступила главврач местной стоматологии

На прошлой неделе на заседании общественной палаты подробно рассмотрели вопросы функционирования стоматологической поликлиники ГО Верхняя Пышма, включая льготное протезирование ветеранов, эффективность использования средств ОМС и субсидий, а также кадровое обеспечение



Фото Евгении ГОРБОВСКОЙ

Главный врач Верхнепышминской стоматологической практики Анастасия Макаренко начала с того, что как государственное учреждение здравоохранения такого понятия, как «акция» в части снижения цены, скидок и так далее, они себе позволить в принципе не могут, это законодательно запрещено. Бесплатные услуги — лечение по полису ОМС и льготное зубопротезирование.

— Эффективность использования средств ОМС подтверждена последней проверкой, которая прошла в августе-сентябре 2025 года. Никаких нарушений выявлено не было. На средства ОМС мы развиваем материально-техническую базу. Например, полностью обновили установки, лазеры, компьютерный томограф и многое другое оборудование. Потихонечку делаем текущие ремонты, — отметила Анастасия Макаренко.

Главный врач Верхнепышминской СП подчеркнула, что дефицита кадров поликлиника не испытывает, в том числе благодаря своему расположению: с одной стороны, близость с Екатеринбургом позволяет персоналу приезжать оттуда, с другой стороны, врачи и медсестры стоматологической практики получают все дополнительные выплаты, которые положены при работе в области.

— Текучки кадров нет. В данный момент у нас работают 30 врачей и 29 медицинских сестер. Большая часть врачей у нас остается, обновление кадрового состава, уходящего на пенсию, происходит планово и постепенно, — добавила Анастасия Сергеевна.

Также руководитель верхнепышминской стоматологии остановилась на работе с жалобами, которые поступают от пациентов:

— Поскольку работа у нас очень массовая, просто по теории вероятности у нас всегда будут пациенты, недовольные теми или другими вещами. С обращениями пациентов, с жалобами работаю я лично. В случае, если есть на что пожаловаться, или нужно задать вопрос, или нужна какая-то помощь, самый быстрый и эффективный способ — либо написать нам на электронную почту (адрес — на официальном сайте stomvp@mail.ru), либо позвонить на горячую линию. Любое обращение по нашему вопросу, адресованное в Министерство здравоохранения РФ, президенту, в прокуратуру или еще куда-то, будет перенаправлено в итоге нам, но на это уйдет от месяца и более, — прокомментировала главврач.

Самая частая причина для жалоб: при записи через Госуслуги или мессенджер МАХ прием в некоторых случаях оказывается платным. Дело в том, что эти способы записи нам дают пометить, что конкретный врач работает на платном приеме. Поэтому администраторы всегда обзванивают и предупреждают. На прием по ОМС лучше записываться по телефону поликлиники 5-28-07 или на портале регистратура96.ру. Другие причины для жалоб: отсутствие талонов на удобное время на прием по полису.

Помимо этого, Анастасия Макаренко рассказала о льготном зубопротезировании. За счет средств областного бюджета (бесплатно для себя) на услугу имеют право ветераны труда (таких пациентов почти 99 процентов), ветераны Великой Отечественной войны, труженики тыла или репрессированные, реабилитированные.

Льготы для участников Спецоперации и членов их семей остаются больным вопросом — проект приказа, который должен включать бесплатное зубопротезирование ветеранам боевых действий и участникам СВО, лежит на подписании в региональном минздраве с сентября 2025 года.

Также на заседании обсудили организацию обмена опытом между старостами поселков городского округа. Члены общественной палаты предложили содействие в этом вопросе. Такие встречи, уверены общественники, позволят быстрее и эффективнее реагировать на текущие вопросы и проблемы жителей, а также будут способствовать налаживанию более тесного взаимодействия между органами власти и населением.

Кстати

В составе общественной палаты ГО Верхняя Пышма — пополнение, в нее вошел Андрей Викторович Сычев, его рекомендовала федерация автомотоспорта городского округа. Кандидатуру уже утвердила местная дума. Андрей Викторович заменил Дмитрия Карпова, который покинул общественную палату в связи с переходом на муниципальную службу.

видишь, что твой ребенок занимается в комфортном месте, когда приходишь забирать его из секции и ожидаешь его с удобством — это дорогого стоит, — сказала Вероника Медведева.

Исполнительный директор федерации самбо Свердловской области Леонид Путинцев пожелал, чтобы спортивные группы в ФОКе всегда занимались в полном составе, а также выразил надежду встретиться с самбистами из Исети на всероссийских и международных соревнованиях.

Директор спортивной школы олимпийского резерва «Лидер» Алексей Британов вручил расписанный пожеланиями мяч заведующему ФОКа Алексею Клюкину: «Пусть этот мяч будет как символический ключ, который откроет двери в физкультурный комплекс и запустит сюда ребят, а те в дальнейшем представят нашу страну в спорте».

Ветеран СВО, победитель федеральной программы «Время героев» Амир Мурзаханов поблагодарил всех, кто участвовал в возведении ФОКа, в стенах которого дети могут расти сильными, здоровыми и свободными.

После торжественного открытия состоялась автограф-сессия с двукратными чемпионами мира по самбо Станиславом Скрябиным и Тимуром Галлямовым. В заключение для гостей провели экскурсию по двухэтажному зданию. Они оценили оборудование тренажерного зала, осмотрели зал с зеркалами, где можно заниматься и аэробикой, и самбо.

— Мы каждый раз думаем, как переключить внимание детей с гаджетов на активные виды деятельности. Я уверен, что такие спортивные комплексы отлично справляются с этой задачей. Настоящая жизнь идет именно здесь, в этих залах. Я видел, с каким удовольствием выступали на открытии ребята. Мне очень понравился номер спортивного самбо под песню «Смуглянка» — он трогательный, вызывает гордость за девчонок и парней. С энтузиазмом демонстрируя приемы борьбы, они личным примером вдохновляли сверстников заняться спортом, — сказал Дмитрий Галенковский.



Вероника МЕДВЕДЕВА, председатель думы городского округа Верхняя Пышма

Дорогие женщины, милые жительницы городского округа Верхняя Пышма!

От имени депутатов думы городского округа Верхняя Пышма и от себя лично поздравляю вас с Международным женским днем!

Этот весенний праздник стал символом всего прекрасного, что олицетворяет собой женщина – красоты, нежности, любви и гармонии. Женщинам удается сочетать в своей жизни совершенно разные сферы: добиваться успеха в профессии и карьере, восхищать красотой и привлекательностью, быть хорошими женами и хозяйками, добрыми и нежными матерями.

Вы обладаете неиссякаемыми терпением, мудростью, интуицией и надежностью. Ваши любовь и забота делают близких сильнее, дают им уверенность в своих силах.

От всей души желаю вам всегда чувствовать себя любимыми и нужными! Пусть вас радуют родные и друзья, сбываются ваши мечты и ожидания!



Сергей ШАХМАЕВ, председатель городского совета ветеранов

Дорогие наши женщины!

8 Марта весь мир торжествует в вашу честь— ведь ваши нежность и сила делают его лучше. Пусть он будет таким же светлым, как ваши улыбки! Вы превращаете наши будни в сказку, делаете нашу душу чище, а любовь — ярче. Спасибо, что вы есть.

Пусть ваша жизнь будет наполнена любовью, заботой и теплом близких людей. Пусть сбываются мечты, а счастье наполняет каждый день! Пусть весна дарит радость и гармонию, красоту в каждом мгновении и уверенность в завтрашнем дне.

Желаю вам бесконечного счастья, радости, любви и цветов в этот прекрасный праздник!

№ 8 (11615) 4 марта 2026 года Красное Знамя

ДОКУМЕНТЫ

На официальном интернет-портале правовой информации городского округа Верхняя Пышма www.верхняяпышма-право.рф опубликованы:

24 февраля

■ ПОСТАНОВЛЕНИЕ Администрации ГО Верхняя Пышма от 24.02.2026 № 203 «О признании утратившим силу постановления администрации городского округа Верхняя Пышма от 19.05.2016 № 636 «Об утверждении Порядка размещения сведений о доходах, об имуществе и обязательствах имущественного характера, представляемых руководителями муниципальных учреждений городского округа Верхняя Пышма, на официальном сайте городского округа Верхняя Пышма и предоставления этих сведений для опубликования средствам массовой информации» (номер опубликования 9159);

■ ПОСТАНОВЛЕНИЕ Администрации ГО Верхняя Пышма от 24.02.2026 № 204 «О внесении изменений в Состав комиссии по соблюдению требований к служебному поведению муниципальных служащих, замещающих должности в администрации городского округа Верхняя Пышма, и урегулированию конфликта интересов» (номер опубликования 9160);

■ ПОСТАНОВЛЕНИЕ Администрации ГО Верхняя Пышма от 24.02.2026 № 205 «О внесении изменений в Состав комиссии по соблюдению требований к служебному поведению руководителей муниципальных учреждений и предприятий городского округа Верхняя Пышма, акционерных обществ с долей участия городского округа Верхняя Пышма и урегулированию конфликта интересов» (номер опубликования 9161);

■ ПОСТАНОВЛЕНИЕ Администрации ГО Верхняя Пышма от 24.02.2026 № 206 «Об утверждении Положения о представлении лицом, поступающим на должность руководителя муниципального учреждения городского округа Верхняя Пышма, а также руководителем муниципального учреждения городского округа Верхняя Пышма сведений о своих доходах, об имуществе и обязательствах имущественного характера и о доходах, об имуществе и обязательствах имущественного характера своих супруги (супруга) и несовершеннолетних детей» (номер опубликования 9162);

■ ПОСТАНОВЛЕНИЕ Администрации ГО Верхняя Пышма от 24.02.2026 № 207 «Об утверждении Положения о добровольных народных дружинах по охране общественного порядка на территории городского округа Верхняя Пышма» (номер опубликования 9163);

■ ПОСТАНОВЛЕНИЕ Администрации ГО Верхняя Пышма от 24.02.2026 № 208 «О внесении изменения в Состав комиссии по списанию расходов на проектирование и строительство объектов недвижимости, произведенных муниципальными учреждениями городского округа Верхняя Пышма, утвержденный постановлением администрации городского округа Верхняя Пышма от 31.05.2021 № 444» (номер опубликования 9164);

■ ПОСТАНОВЛЕНИЕ Администрации ГО Верхняя Пышма от 24.02.2026 № 209 «Об утверждении Порядка регистрации заявлений о проведении общественной экологической экспертизы и информирования населения о начале, сроке и результатах ее проведения» (номер опубликования 9165);

25 февраля

■ ОПОВЕЩЕНИЕ о проведении общественных обсуждений по проекту «Предоставление разрешения на отклонение от предельных параметров разрешенного строительства, реконструкции объекта капитального строительства на территории городского округа Верхняя Пышма» от 25.02.2026 (номер опубликования 9166);

■ ПОСТАНОВЛЕНИЕ Администрации ГО Верхняя Пышма от 25.02.2026 № 214 «Об участии во Всероссийском конкурсе лучших проектов создания комфортной городской среды в 2026 году» (номер опубликования 9167);

■ ПОСТАНОВЛЕНИЕ Администрации ГО Верхняя Пышма от 25.02.2026 № 215 «Об утверждении Плана проведения лесоустройства на землях населенных пунктов в границах городского округа Верхняя Пышма Свердловской области, и занятых городскими лесами» (номер опубликования 9168);

■ ПОСТАНОВЛЕНИЕ Администрации ГО Верхняя Пышма от 25.02.2026 № 216 «О внесении изменений в постановление администрации городского округа Верхняя Пышма от 01.09.2021 № 741 «Об утверждении Порядка предоставления субсидий юридическим лицам (за исключением субсидий муниципальным учреждениям), индивидуальным предпринимателям, предоставляющим населению услуги по вывозу, приёму и очистке сточных вод, жидких бытовых отходов, в целях возмещения недополученных доходов» (номер опубликования 9169);

■ ПОСТАНОВЛЕНИЕ Администрации ГО Верхняя Пышма от 25.02.2026 № 217 «О внесении изменений в постановление администрации городского округа Верхняя Пышма от 23.11.2020 № 956 «Об утверждении Порядка предоставления субсидий на возмещение затрат за счет средств местного бюджета на территории городского округа Верхняя Пышма в сфере жилищно-коммунального хозяйства» (номер опубликования 9170);

■ ПОСТАНОВЛЕНИЕ Администрации ГО Верхняя Пышма от 20.02.2026 № 202 «О внесении изменений в муниципальную программу «Совершенствование социально-экономической политики на территории городского округа Верхняя Пышма», утвержденную постановлением администрации городского округа Верхняя Пышма от 15.10.2025 № 1481» (номер опубликования 9171);

26 февраля

■ ПОСТАНОВЛЕНИЕ Главы ГО Верхняя Пышма от 26.02.2026 № 26 «О признании утратившим силу постановления Главы муниципального образования Верхняя Пышма от 12.08.2004 № 1542 «Об утверждении Положения о муниципальной комиссии по безопасности дорожного движения» (номер опубликования 9172);

■ ПОСТАНОВЛЕНИЕ Администрации ГО Верхняя Пышма от 26.02.2026 № 220 «Об утверждении Положения о комиссии по обеспечению безопасности дорожного движения на территории городского округа Верхняя Пышма» (номер опубликования 9173);

■ ПОСТАНОВЛЕНИЕ Администрации ГО Верхняя Пышма от 26.02.2026 № 221 «Об утверждении Положения о создании условий для осуществления присмотра и ухода за детьми, содержания детей в образовательных учреждениях, реализующих образовательную программу дошкольного образования на территории городского округа Верхняя Пышма» (номер опубликования 9174);

27 февраля

■ РАСПОРЯЖЕНИЕ Администрации ГО Верхняя Пышма от 27.02.2026 № 110 «О внесении изменения в Состав комиссии по признанию молодых семей участницами мероприятия по обеспечению жильем молодых семей на уровне городского округа Верхняя Пышма, утвержденный распоряжением администрации городского округа Верхняя Пышма от 29.03.2021 № 215» (номер опубликования 9175);

■ РАСПОРЯЖЕНИЕ Администрации ГО Верхняя Пышма от 27.02.2026 № 111 «О создании Рабочей группы по организации и проведению мероприятий по участию городского округа Верхняя Пышма во Всероссийском конкурсе лучших проектов создания комфортной городской среды на территории города Верхняя Пышма» (номер опубликования 9176);

■ РАСПОРЯЖЕНИЕ Администрации ГО Верхняя Пышма от 27.02.2026 № 112 «Об утверждении стоимости одного нормо-часа на выполнение кадастровых работ муниципальным казенным учреждением «Центр пространственного развития городского округа Верхняя Пышма» (номер опубликования 9177);

■ ПОСТАНОВЛЕНИЕ Администрации ГО Верхняя Пышма от 27.02.2026 № 223 «Об установлении публичного сервитута в целях эксплуатации объекта электросетевого хозяйства «ВЛ-35 кВ ПОЗ-БК3, литер: 1, входящий в Электросетевой комплекс подстанции «Балтымский кирпичный завод» (номер опубликования 9178);

■ ПОСТАНОВЛЕНИЕ Администрации ГО Верхняя Пышма от 27.02.2026 № 230 «О внесении изменений в Состав общественной комиссии по обеспечению реализации регионального проекта «Формирование современной городской среды» на территории городского округа Верхняя Пышма», утвержденный постановлением администрации городского округа Верхняя Пышма от 02.06.2017 № 356» (номер опубликования 9179);

■ ПОСТАНОВЛЕНИЕ Администрации ГО Верхняя Пышма от 27.02.2026 № 231 «О внесении изменений в постановление администрации городского округа Верхняя Пышма от 11.10.2024 № 1337 «О подготовке документации по планировке территории «Проект планировки территории, проект межевания территории «Жилая застройка в границах земельных участков по адресу: Свердловская область, г. Верхняя Пышма, южнее села Балтым, в районе малоэтажной жилой застройки «Балтым Парк» (номер опубликования 9180);

■ ПОСТАНОВЛЕНИЕ Администрации ГО Верхняя Пышма от 27.02.2026 № 232 «О внесении изменений в Состав оперативной группы городского округа Верхняя Пышма» (номер опубликования 9181);

■ ПОСТАНОВЛЕНИЕ Администрации ГО Верхняя Пышма от 27.02.2026 № 233 «О подготовке документации по планировке территории «Проект межевания территории (в виде отдельного документа) применительно к территории города Верхняя Пышма в границах улиц Луговая — Березовая — Липовая — Надеждинская в целях определения границ территории общего пользования» (номер опубликования 9182);

■ ПОСТАНОВЛЕНИЕ Администрации ГО Верхняя Пышма от 27.02.2026 № 236 «О внесении изменений в Схему размещения рекламных конструкций на территории городского округа Верхняя Пышма, утвержденную постановлением администрации городского округа Верхняя Пышма от 08.04.2021 № 269» (номер опубликования 9183);

2 марта

■ ПОСТАНОВЛЕНИЕ Администрации ГО Верхняя Пышма от 27.02.2026 №238 «О внесении изменений в муниципальную программу «Реализация основных направлений муниципальной политики в строительном комплексе на территории городского округа Верхняя Пышма », утвержденную постановлением администрации городского округа Верхняя Пышма от 15.10.2025 № 1486» (номер опубликования 9184);

■ ПОСТАНОВЛЕНИЕ Администрации ГО Верхняя Пышма от 27.02.2026 №240 «О подготовке документации по планировке территории, предусматривающей размещение линейного объекта «Строительство соединительного пути между путем необщего пользования ОАО «РЖД» ст. Шувакиш - ст. Электролитная и железнодорожным путем необщего пользования от станции «Садовая» до ОАО «УЗЖМ» (номер опубликования 9185);

■ ПОСТАНОВЛЕНИЕ Администрации ГО Верхняя Пышма от 2.03.2026 №241 «Об утверждении Положения об организации учета детей, подлежащих обучению по образовательным программам дошкольного образования в городском округе Верхняя Пышма» (номер опубликования 9186);

■ ПОСТАНОВЛЕНИЕ Администрации ГО Верхняя Пышма от 2.03.2026 №242 «О внесении изменений в постановление администрации городского округа Верхняя Пышма от 26.03.2018 № 260 «Об организации деятельности молодежной биржи труда «Центр занятости молодежи «Старт» (номер опубликования 9187);

■ ПОСТАНОВЛЕНИЕ Администрации ГО Верхняя Пышма от 2.03.2026 №243 «Об утверждении Положения об организации предоставления общедоступного и бесплатного дошкольного, начального общего, основного общего, среднего общего образования по основным общеобразовательным программам и дополнительного образования детей в муниципальных образовательных учреждениях городского округа Верхняя Пышма» (номер опубликования 9188);

■ ПОСТАНОВЛЕНИЕ Администрации ГО Верхняя Пышма от 2.03.2026 №244 «Об утверждении Порядка подготовки и принятия решения Администрации городского округа Верхняя Пышма об изменении существенных условий контракта на закупку товаров, работ, услуг для обеспечения муниципальных нужд, заключенного в соответствии с Федеральным законом от 05 апреля 2013 года № 44-ФЗ «О контрактной системе в сфере закупок товаров, работ, услуг для обеспечения государственных и муниципальных нужд» до 1 января 2027 года, если при исполнении такого контракта возникли независящие от сторон контракта обстоятельства, влекущие невозможность его исполнения» (номер опубликования 9189);

■ ПОСТАНОВЛЕНИЕ Администрации ГО Верхняя Пышма от 2.03.2026 №245 «Об организации и проведении мониторинга достижения результатов оказания муниципальных услуг в социальной сфере и оценки исполнителей муниципальных услуг в социальной сфере» (номер опубликования 9190);

3 марта

■ РАСПОРЯЖЕНИЕ Администрации ГО Верхняя Пышма от 2.03.2026 №118 «Об утверждении состава Комиссии по субсидиям на возмещение затрат за счет средств местного бюджета на территории городского округа Верхняя Пышма в сфере жилищно-коммунального хозяйства» (номер опубликования 9191);

■ РАСПОРЯЖЕНИЕ Администрации ГО Верхняя Пышма от 2.03.2026 №119 «Об утверждении состава Комиссии по субсидиям юридическим лицам (за исключением субсидий муниципальным учреждениям), индивидуальным предпринимателям, предоставляющим населению услуги по вывозу, приему и очистке сточных вод, жидких бытовых отходов, в целях возмещения недополученных доходов» (номер опубликования 9192);

■ ПОСТАНОВЛЕНИЕ Администрации ГО Верхняя Пышма от 27.02.2026 №239 «Об утверждении Комплексной программы «Укрепление единства российской нации и этнокультурное развитие народов России, проживающих в городском округе Верхняя Пышма» (номер опубликования 9193);

■ ПОСТАНОВЛЕНИЕ Администрации ГО Верхняя Пышма от 3.03.2026 №256 «О создании Межведомственной комиссии по предотвращению незаконной заготовки и оборота древесины на территории городского округа Верхняя Пышма» (номер опубликования 9194);

■ ПОСТАНОВЛЕНИЕ Администрации ГО Верхняя Пышма от 3.03.2026 №257 «Об утверждении плана-графика осуществления ведомственного контроля за выполнением требований к антитеррористической защищенности объектов (территорий) социальной сферы, находящихся в муниципальной собственности городского округа Верхняя Пышма, на 2026 год» (номер опубликования 9195);

■ ПОСТАНОВЛЕНИЕ Администрации ГО Верхняя Пышма от 3.03.2026 №258 «О подготовке внесения изменений в документацию по планировке территории «Проект планировки и межевания территории «Строительство автомобильной дороги по ул. Сапожникова от ул. Уральских рабочих до ул. Мальцева» (номер опубликования 9196);

■ ПОСТАНОВЛЕНИЕ Администрации ГО Верхняя Пышма от 3.03.2026 №259 «О внесении изменений в муниципальную программу «Формирование современной городской среды на территории городского округа Верхняя Пышма», утвержденную постановлением администрации городского округа Верхняя Пышма от 15.10.2025 № 1483» (номер опубликования 9197);

■ ПОСТАНОВЛЕНИЕ Администрации ГО Верхняя Пышма от 3.03.2026 №260 «О внесении изменений в муниципальную программу «Развитие жилищно-коммунального хозяйства, дорожного хозяйства и транспортного обслуживания, повышение энергетической эффективности на территории городского округа Верхняя Пышма», утвержденную постановлением администрации городского округа Верхняя Пышма от 15.10.2025 № 1484» (номер опубликования 9198);



«МУНИЦИПАЛЬНЫЙ ВЕСТНИК»

4 марта 2026 года вышел в свет «Муниципальный вестник» № 8 (779) — приложение к газете «Красное знамя» (сборник нормативно-правовых актов органов местного самоуправления). В данном номере опубликованы:

■ ПОСТАНОВЛЕНИЕ Администрации ГО Верхняя Пышма от 20.02.2026 № 200 «О подготовке документации по планировке территории, предусматривающей размещение линейного объекта «Водовод с подъездной дорогой к водозаборной скважине 21э Соколовского участка Верхне-Адуйского месторождения»;

■ ПОСТАНОВЛЕНИЕ Администрации ГО Верхняя Пышма от 20.02.2026 № 201 «О внесении изменений в основную часть документации по планировке территории «Проект планировки и проект межевания территории на земельных участках, расположенных по адресу: Свердловская область, г. Верхняя Пышма, участки находятся примерно в 200 м по направлению на юго-восток от ориентира г. Верхняя Пышма, расположенного за пределами участка, адрес ориентира: Свердловская область, г. Верхняя Пышма» (изменение 2)»;

■ ПОСТАНОВЛЕНИЕ Администрации ГО Верхняя Пышма от 24.02.2026 № 204 «О внесении изменений в Состав комиссии по соблюдению требований к служебному поведению муниципальных служащих, замещающих должности в администрации городского округа Верхняя Пышма, и урегулированию конфликта интересов»;

■ ПОСТАНОВЛЕНИЕ Администрации ГО Верхняя Пышма от 24.02.2026 № 203 «О признании утратившим силу постановления администрации городского округа Верхняя Пышма от 19.05.2016 № 636 «Об утверждении Порядка размещения сведений о доходах, об имуществе и обязательствах имущественного характера, представляемых руководителями муниципальных учреждений городского округа Верхняя Пышма, на официальном сайте городского округа Верхняя Пышма и предоставления этих сведений для опубликования средствам массовой информации»;

■ ПОСТАНОВЛЕНИЕ Администрации ГО Верхняя Пышма от 24.02.2026 № 205 «О внесении изменений в Состав комиссии по соблюдению требований к служебному поведению руководителей муниципальных учреждений и предприятий городского округа Верхняя Пышма, акционерных обществ с долей участия городского округа Верхняя Пышма и урегулированию конфликта интересов»;

■ ПОСТАНОВЛЕНИЕ Администрации ГО Верхняя Пышма от 24.02.2026 № 206 «Об утверждении Положения о представлении лицом, поступающим на должность руководителя муниципального учреждения городского округа Верхняя Пышма, а также руководителем муниципального учреждения городского округа Верхняя Пышма сведений о своих доходах, об имуществе и обязательствах имущественного характера и о доходах, об имуществе и обязательствах имущественного характера своих супруги (супруга) и несовершеннолетних детей»;

■ ПОСТАНОВЛЕНИЕ Администрации ГО Верхняя Пышма от 24.02.2026 № 207 «Об утверждении Положения о добровольных народных дружинах по охране общественного порядка на территории городского округа Верхняя Пышма»;

■ ПОСТАНОВЛЕНИЕ Администрации ГО Верхняя Пышма от 24.02.2026 № 208 «О внесении изменения в Состав комиссии по списанию расходов на проектирование и строительство объектов недвижимости, произведенных муниципальными учреждениями городского округа Верхняя Пышма, утвержденный постановлением администрации городского округа Верхняя Пышма от 31.05.2021 № 444»;

■ ПОСТАНОВЛЕНИЕ Администрации ГО Верхняя Пышма от 24.02.2026 № 209 «Об утверждении Порядка регистрации заявлений о проведении общественной экологической экспертизы и информирования населения о начале, сроке и результатах ее проведения»;

■ ПОСТАНОВЛЕНИЕ Администрации ГО Верхняя Пышма от 25.02.2026 № 214 «Об участии во Всероссийском конкурсе лучших проектов создания комфортной городской среды в 2026 году»;

■ ПОСТАНОВЛЕНИЕ Администрации ГО Верхняя Пышма от 25.02.2026 № 215 «Об утверждении Плана проведения лесоустройства на землях населенных пунктов в границах городского округа Верхняя Пышма Свердловской области, и занятых городскими лесами»;

■ ПОСТАНОВЛЕНИЕ Администрации ГО Верхняя Пышма от 25.02.2026 № 216 «О внесении изменений в постановление администрации городского округа Верхняя Пышма от 01.09.2021 № 741 «Об утверждении Порядка предоставления субсидий юридическим лицам (за исключением субсидий муниципальным учреждениям), индивидуальным предпринимателям, предоставляющим населению услуги по вывозу, приёму и очистке сточных вод, жидких бытовых отходов, в целях возмещения недополученных доходов»;

■ ПОСТАНОВЛЕНИЕ Администрации ГО Верхняя Пышма от 25.02.2026 № 217 «О внесении изменений в постановление администрации городского округа Верхняя Пышма от 23.11.2020 № 956 «Об утверждении Порядка предоставления субсидий на возмещение затрат за счет средств местного бюджета на территории городского округа Верхняя Пышма в сфере жилищно-коммунального хозяйства»;

■ ПОСТАНОВЛЕНИЕ Администрации ГО Верхняя Пышма от 20.02.2026 № 202 «О внесении изменений в муниципальную программу «Совершенствование социально-экономической политики на территории городского округа Верхняя Пышма», утвержденную постановлением администрации городского округа Верхняя Пышма от 15.10.2025 № 1481»;

■ ПОСТАНОВЛЕНИЕ Главы ГО Верхняя Пышма от 26.02.2026 № 26 «О признании утратившим силу постановления Главы муниципального образования Верхняя Пышма от 12.08.2004 № 1542 «Об утверждении Положения о муниципальной комиссии по безопасности дорожного движения»;

■ ПОСТАНОВЛЕНИЕ Администрации ГО Верхняя Пышма от 26.02.2026 № 220 «Об утверждении Положения о комиссии по обеспечению безопасности дорожного движения на территории городского округа Верхняя Пышма»;

■ ПОСТАНОВЛЕНИЕ Администрации ГО Верхняя Пышма от 26.02.2026 № 221 «Об утверждении Положения о создании условий для осуществления присмотра и ухода за детьми, содержания детей в образовательных учреждениях, реализующих образовательную программу дошкольного образования на территории городского округа Верхняя Пышма»;

■ РАСПОРЯЖЕНИЕ Администрации ГО Верхняя Пышмаот 27.02.2026 № 110 «О внесении изменения в Состав комиссии по признанию молодых семей участницами мероприятия по обеспечению жильем молодых семей на уровне городского округа Верхняя Пышма, утвержденный распоряжением администрации городского округа Верхняя Пышма от 29.03.2021 № 215»;

■ РАСПОРЯЖЕНИЕ Администрации ГО Верхняя Пышма от 27.02.2026 № 111 «О создании Рабочей группы по организации и проведению мероприятий по участию городского округа Верхняя Пышма во Всероссийском конкурсе лучших проектов создания комфортной городской среды на территории города Верхняя Пышма»;

■ РАСПОРЯЖЕНИЕ Администрации ГО Верхняя Пышма от 27.02.2026 № 112 «Об утверждении стоимости одного нормо-часа на выполнение кадастровых работ муниципальным казенным учреждением «Центр пространственного развития городского округа Верхняя Пышма»;

■ ПОСТАНОВЛЕНИЕ Администрации ГО Верхняя Пышма от 27.02.2026 № 230 «О внесении изменений в Состав общественной комиссии по обеспечению реализации регионального проекта «Формирование современной городской среды» на территории городского округа Верхняя Пышма», утвержденный постановлением администрации городского округа Верхняя Пышма от 02.06.2017 № 356»;

■ ПОСТАНОВЛЕНИЕ Администрации ГО Верхняя Пышма от 27.02.2026 № 231 «О внесении изменений в постановление администрации городского округа Верхняя Пышма от 11.10.2024 № 1337 «О подготовке документации по планировке территории «Проект планировки территории, проект межевания территории «Жилая застройка в границах земельных участков по адресу: Свердловская область, г. Верхняя Пышма, южнее села Балтым, в районе малоэтажной жилой застройки «Балтым Парк»;

■ ПОСТАНОВЛЕНИЕ Администрации ГО Верхняя Пышма от 27.02.2026 № 232 «О внесении изменений в Состав оперативной группы городского округа Верхняя Пышма»;

■ ПОСТАНОВЛЕНИЕ Администрации ГО Верхняя Пышма от 27.02.2026 № 233 «О подготовке документации по планировке территории «Проект межевания территории (в виде отдельного документа) применительно к территории города Верхняя Пышма в границах улиц Луговая — Березовая — Липовая — Надеждинская в целях определения границ территории общего пользования»;

■ ПОСТАНОВЛЕНИЕ Администрации ГО Верхняя Пышма от 27.02.2026 № 236 «О внесении изменений в Схему размещения рекламных конструкций на территории городского округа Верхняя Пышма, утвержденную постановлением администрации городского округа Верхняя Пышма от 08.04.2021 № 269»;

«Муниципальный вестник» в комплекте с газетой «Красное знамя» можно приобрести в редакции газеты «Красное знамя» (пр. Успенский, 113 Д). С содержанием «Муниципального вестника» можно ознакомиться в любой из библиотек Централизованной библиотечной системы.

ТЕЛЕПРОГРАММА

понедельник 9 марта

Первый

6.00 НОВОСТИ
6.10 Х/Ф «СОЛОМЕННАЯ ШЛЯПКА»
8.45 МУЛЬТФИЛЬМЫ
10.00 НОВОСТИ
10.15 К 100-ЛЕТИЮ АЛЕКСАНДРА ЗАЦЕПИНА 12+
11.10 «ПОВАРА НА КОЛЕСАХ» 12+
12.00 НОВОСТИ
12.15 «ВИДЕЛИ ВИДЕО?»
13.25 «ЭХО ЛЮБВИ» РОБЕРТА РОЖДЕСТВЕНСКОГО 12+
15.20 «АНТОН ХАБАРОВ. ПОД МАСКОЙ КАЗАНОВЫ» 12+
16.20 «ГОРЯЧИЙ ЛЕД». ФИГУРНОЕ КАТАНИЕ
18.00 ВЕЧЕРНИЕ НОВОСТИ
18.20 «СЕГОДНЯ ВЕЧЕРОМ» 16+
21.00 «ВРЕМЯ»
22.00 Т/С «КАЗАНОВА. ВОЗВРАЩЕНИЕ» 16+
23.00 Д/Ф «ЛАЙЗА МИННЕЛЛИ: НЕВЕРОЯТНАЯ, НО ПРАВДИВАЯ ИСТОРИЯ» 18+
00.55 ПОДКАСТ.ЛАБ 16+

СТС

4.30 Х/Ф «ОТОРВА» 16+
6.00 ДОМОЧАТЦЫ 16+
6.15 М/Ф «ВОЛКИ И ОВЦЫ. БЕ-Е-Е-ЗУМНОЕ ПРЕВРАЩЕНИЕ» 6+
7.40 М/Ф «ВОЛКИ И ОВЦЫ. ХОД СВИНЬЕЙ» 6+
9.05 М/Ф «МАРМАДЮК» 6+
10.55 КОМЕДИЯ «НЕПОСЛУШНИК - 2» 12+
13.10 КОМЕДИЯ «ХОЛОП - 2» 12+
15.40 Т/С «КАМБЭК» 16+
23.00 Х/Ф «ВАСИЛИЙ» 16+
01.10 Х/Ф «ЛЕД-2» 12+
03.15 Х/Ф «СТРАСТИ ПО МАТВЕЮ» 16+

РОССИЯ 1

4.10 Х/Ф «ДЕВОЧКИ НЕ ПЛАЧУТ» 16+
7.35 БОЛЬШОЙ ПРАЗДНИЧНЫЙ КОНЦЕРТ «О ЧЕМ ПОЮТ 8 МАРТА»
10.10 «СТО К ОДНОМУ»
11.00 ВЕСТИ
11.50 Х/Ф «СЛУЖЕБНЫЙ РОМАН» 12+
14.45 «ИЗМАЙЛОВСКИЙ ПАРК». БОЛЬШОЙ ЮМОРИСТИЧЕСКИЙ КОНЦЕРТ 16+
17.00 ВЕСТИ
17.50 «ПЕСНИ ОТ ВСЕЙ ДУШИ». ВЕЧЕРНЕЕ ШОУ АНДРЕЯ МАЛАХОВА 12+
20.00 ВЕСТИ
20.50 ВЕСТИ. МЕСТНОЕ ВРЕМЯ
21.00 Х/Ф «МОСКВА СЛЕЗАМ НЕ ВЕРИТ» 12+
23.45 БОЛЬШОЙ КОНЦЕРТ К 50-ЛЕТИЮ ЮРИЯ ШАТУНОВА
01.45 Х/Ф «ЛЮБИМЫЕ ЖЕНЩИНЫ КАЗАНОВЫ» 12+

ПЯТНИЦА!

4.30 «ПЯТНИЦА NEWS» 16+
5.00 «СЕКРЕТЫ НА КУХНЕ» 16+
6.00 «ПЯТНИЦА NEWS» 16+
6.30 «ГАСТРОТУР» 16+
7.00 М/Ф «УНЕСЕННЫЕ ПРИЗРАКАМИ» 16+
8.30 «РУССКАЯ МЕЧТА С ДЭНИ-АМЕРИКАШКОЙ» 16+
9.30 «КАК ЛЮДИ ЖИВУТ» 16+
13.00 «ЭКСПЕДИЦИЯ» 16+
15.00 «ПОГНАЛИ!» 16+
23.00 «ВЫЖИВАЛИТИ. МИССИЯ АЛЬФА» 16+
01.00 «ПЯТНИЦА NEWS» 16+
01.30 «НА НОЖАХ» 16+
03.30 СЕКРЕТЫ НА КУХНЕ 16+

НТВ

4.45 ДЕТЕКТИВ «РАСКАЛЕННЫЙ ПЕРИМЕТР» 16+
8.00 «СЕГОДНЯ»
8.20 «ОСНОВАНО НА РЕАЛЬНЫХ СОБЫТИЯХ». «СЕКРЕТ ДОЛГОЛЕТИЯ» 16+
10.00 «СЕГОДНЯ»
10.20 «ОСНОВАНО НА РЕАЛЬНЫХ СОБЫТИЯХ». «СЕКРЕТ ДОЛГОЛЕТИЯ» 16+
12.50 ОСТРОСЮЖЕТНЫЙ СЕРИАЛ «ВОЗМЕЗДИЕ» 16+
16.00 «СЕГОДНЯ»
16.20 ОСТРОСЮЖЕТНЫЙ СЕРИАЛ «ВОЗМЕЗДИЕ» 16+
19.00 «СЕГОДНЯ»
19.35 ОСТРОСЮЖЕТНЫЙ СЕРИАЛ «ВОЗМЕЗДИЕ» 16+
20.30 Х/Ф «РОДНИНА» 12+
23.20 «ВСЕ ЗВЁЗДЫ ДЛЯ ЛЮБИМОЙ». ПРАЗДНИЧНЫЙ КОНЦЕРТ 12+
01.35 Х/Ф «ПОЕЗД НА СЕВЕР» 16+

РЕН-ТВ

4.00 САМЫЕ ШОКИРУЮЩИЕ ГИПОТЕЗЫ 16+
6.00 С БОДРЫМ УТРОМ! 16+
8.30 НОВОСТИ 16+
9.00 ТЕЛЕСЕРИАЛ «СМЕРШ» 16+
12.30 НОВОСТИ 16+
13.00 ТЕЛЕСЕРИАЛ «СМЕРШ» 16+
13.25 ТЕЛЕСЕРИАЛ «СМЕРШ - 3» 16+
16.30 НОВОСТИ 16+
17.00 ТЕЛЕСЕРИАЛ «СМЕРШ - 3» 16+
22.45 Т/С «ДОРОГОЙ ВИЛЛИ» 16+
02.15 Х/Ф «ВРЕМЯ ПЕРВЫХ» 6+

РОССИЯ К

6.30 ДОКУМ. ФИЛЬМ 12+
7.00 МУЛЬТФИЛЬМЫ 6+
8.00 Х/Ф «ЧЕЛОВЕК С БУЛЬВАРА КАПУЦИНОВ»
9.40 ТАЙНЫ СТАРОГО ЧЕРДАКА 12+
10.10 Х/Ф «МЭРИ ПОППИНС, ДО СВИДАНИЯ!»
12.30 ИСТОРИЧЕСКИЕ КУРОРТЫ РОССИИ 12+
13.00 «ПЕРВЫЙ ДЕНЬ ВЕСЕННЕГО ТЕПЛА». КОНЦЕРТ 12+
13.50 Х/Ф «ДЕВУШКИ ИЗ РОШФОРА» 16+
16.00 «ПЕШКОМ...» 12+
16.30 ГАЛА-КОНЦЕРТ 12+
17.15 Х/Ф «ПО СЕМЕЙНЫМ ОБСТОЯТЕЛЬСТВАМ» 12+
19.30 НОВОСТИ КУЛЬТУРЫ
19.45 КИНО О КИНО 12+
20.25 Х/Ф «ФОРМУЛА ЛЮБВИ»
22.00 БОЛЬШАЯ ОПЕРА - 2025. ГАЛА-КОНЦЕРТ 12+
23.30 Х/Ф «СОБАКА НА СЕНЕ»
01.40 ДОКУМ. ФИЛЬМ 12+
02.40 М/Ф ДЛЯ ВЗРОСЛЫХ 18+

ТВ3

5.30 ОДНАЖДЫ В РОССИИ 16+
7.00 Т/С «САШАТАНЯ» 16+
8.55 «ВЫЖИТЬ В СТАМБУЛЕ» 16+
11.20 Х/Ф «ДОМОВЁНОК КУЗЯ» 6+
13.00 Х/Ф «СОКРОВИЩА ГНОМОВ» 6+
14.50 Х/Ф «ЦАРЕВНА-ЛЯГУШКА» 6+
16.35 Х/Ф «ЛЕТУЧИЙ КОРАБЛЬ» 12+
18.20 Х/Ф «СЕМЕЙНЫЙ ПРИЗРАК» 6+
20.00 Т/С «МОТАЙ» 16+
21.00 Х/Ф «НАША RUSSIA. 8 МАРТА» 16+
22.55 Х/Ф «ТЕЩА» 16+
00.50 Х/Ф «АГЕНТ ПОД ПРИКРЫТИЕМ» 16+
02.20 ОДНАЖДЫ В РОССИИ 16+

ТВЦ

5.45 «НОЧНОЙ ПЕРЕЕЗД». ДЕТЕКТИВ 12+
7.15 Х/Ф «ДЕДУШКА БЕЗ АДРЕСА» 16+
9.00 Х/Ф «ОДНАЖДЫ ДВАДЦАТЬ ЛЕТ СПУСТЯ» 12+
10.35 «КОРОЛИ МОДЫ. ПУТЬ САМУРАЯ» 16+
11.30 СОБЫТИЯ
11.50 «АЛЕКСАНДР ЗАЦЕПИН. СЧАСТЬЕ ВДРУГ...» Д/Ф 16+
12.35 «ЗАГАДКА ФИБОНАЧЧИ». ДЕТЕКТИВ 12+
14.30 СОБЫТИЯ
14.50 «ЗАГАДКА ЭЙНШТЕЙНА». ДЕТЕКТИВ 16+
16.45 «ЗАГАДКА ПИФАГОРА». ДЕТЕКТИВ 12+
18.40 «ЗАГАДКА ЦЕЗАРЯ». ДЕТЕКТИВ 12+
20.40 «ЗАГАДКА ЕВКЛИДА». ДЕТЕКТИВ 12+
22.25 «ЗАГАДКА РИМАНА». ДЕТЕКТИВ 12+
00.15 СОБЫТИЯ
00.30 «МЫШЕЛОВКА». ДЕТЕКТИВ 16+
02.05 «СРАЗУ ПОСЛЕ СОТВОРЕНИЯ МИРА». ДЕТЕКТИВ 16+

Звезда

4.10 Д/С «ВМФ СССР. ХРОНИКА ПОБЕДЫ» 16+
4.35 Х/Ф «СВАДЬБА С ПРИДАНЫМ» 12+
6.10 Х/Ф «АЛЫЕ ПАРУСА» 12+
8.00 Х/Ф «ЖЕСТОКИЙ РОМАНС» 12+
9.00 НОВССТИ ДНЯ 16+
9.20 Х/Ф «ЖЕСТОКИЙ РОМАНС» 12+
11.35 Х/Ф «РАЗНЫЕ СУДЬБЫ» 12+
13.00 НОВОСТИ ДНЯ 16+
13.20 Х/Ф «РАЗНЫЕ СУДЬБЫ» 12+
14.15 Х/Ф «СВЕРСТНИЦЫ» 12+
16.00 Х/Ф «БЕРЕГИТЕ ЖЕНЩИН» 12+
19.00 НОВОСТИ ДНЯ 16+
19.20 Х/Ф «ЦЕЛЬ ВИЖУ» 16+
21.20 Х/Ф «ВОКЗАЛ ДЛЯ ДВОИХ» 12+
00.10 Х/Ф «ЖЕСТОКИЙ РОМАНС» 12+
02.40 Х/Ф «СВИНАРКА И ПАСТУХ» 12+

ДОМАШНИЙ

4.00 МЕЛОДРАМА «ВЕНЕЦ ТВОРЕНИЯ» 16+
6.30 МЕЛОДРАМА «ПРИЕЗЖАЯ» 16+
7.50 МЕЛОДРАМА «ЖЕНЩИНЫ» 16+
10.05 МЕЛОДРАМА «ПРОШУ ПОВЕРИТЬ МНЕ НА СЛОВО» 16+
14.40 МЕЛОДРАМА «БЕЗ ПРАВА НА ЛЮБОВЬ» 16+
19.00 МЕЛОДРАМА «ЗАКОНЫ КРАСОТЫ» 16+
23.05 ЛИРИЧЕСКАЯ КОМЕДИЯ «МУЖЧИНА В МОЕЙ ГОЛОВЕ» 18+
01.20 МЕЛОДРАМА «ПРОШУ ПОВЕРИТЬ МНЕ НА СЛОВО» 16+

МАТЧ!

4.00 БАСКЕТБОЛ. ЕДИНАЯ ЛИГА ВТБ. УНИКС - «ЗЕНИТ» 6+
6.05 БАДМИНТОН. МИРОВОЙ ТУР 6+
8.00 СМЕШАННЫЕ ЕДИНОБОРСТВА. ONE FC 16+
9.05 ВСЕ НА МАТЧ! 12+
11.05 М/Ф «ЧЕМПИОНЫ» 6+
11.25 «ВЕК НАШЕГО СПОРТА» 12+
13.15 Д/Ф «ЦАРИЦА ТАМАРА. БЫКОВА» 12+
14.35 СПЕЦ. РЕПОРТАЖ 12+
15.00 ВСЕ НА МАТЧ! 12+
15.55 ФУТБОЛ. ЛИГА ПАРИ. «РОТОР» - «УРАЛ»
18.00 СМЕШАННЫЕ ЕДИНОБОРСТВА. UFC. МАКС ХОЛЛОУЭЙ ПРОТИВ ЧАРЛЬЗА ОЛИВЕЙРЫ 16+
19.15 ГРОМКО.
20.30 ФУТБОЛ. «СПАРТАК» (МОСКВА) - «АКРОН»
23.15 ВСЕ НА МАТЧ! 12+
00.35 ФУТБОЛ. «ЛАЦИО» - «САССУОЛО»
02.45 ВСЕ НА МАТЧ! 12+

Мир

5.00 СКАЗКА «САДКО» 12+
6.25 МУЛЬТФИЛЬМЫ 12+
6.55 МЕЛОДРАМА «ЗАЙЧИК» 16+
8.40 Т/С «ВОЛЬФ МЕССИНГ: ВИДЕВШИЙ СКВОЗЬ ВРЕМЯ» 16+
13.00 ВМЕСТЕ КАЖДЫЙ ДЕНЬ
13.15 Т/С «ВОЛЬФ МЕССИНГ: ВИДЕВШИЙ СКВОЗЬ ВРЕМЯ» 16+
18.00 ВМЕСТЕ КАЖДЫЙ ДЕНЬ
18.15 Т/С «ВОЛЬФ МЕССИНГ: ВИДЕВШИЙ СКВОЗЬ ВРЕМЯ» 16+
01.25 «НАШЕ КИНО» 16+
01.50 ФИЛЬМ ДЛЯ ДЕТЕЙ «ТИМУР И ЕГО КОМАНДА» 16+
03.00 ПОНЯТЬ. ПРОСТИТЬ 16+

ОТВ

5.00 НОВОСТИ ТАУ. ИТОГИ 16+
6.00 КОНЦЕРТ-ПОЗДРАВЛЕНИЕ С МЕЖДУНАРОДНЫМ ЖЕНСКИМ ДНЕМ 16+
7.30 ДОКУМ. ФИЛЬМЫ 12+
11.00 «ВСЕ ГОВОРЯТ ОБ ЭТОМ» 16+
11.30 О ЛИЧНОМ И НАЛИЧНОМ 12+
12.00 ПАТРУЛЬНЫЙ УЧАСТОК. ИТОГИ 16+
12.30 «ЛЮДИ ПРАВА» 12+
13.00 ЦЕРЕМОНИЯ ЗАКРЫТИЯ ВСЕРОССИЙСКОГО ЭТАПА «ПРЕЗИДЕНТСКИХ СОСТЯЗАНИЙ» ПО ЗИМНИМ ВИДАМ СПОРТА СРЕДИ ШКОЛЬНИКОВ 12+
15.00 НОВОСТИ ТМК 12+
15.15 ВЕСТНИК КОРПОРАЦИЙ 16+
15.30 ПРОКУРАТУРА. НА СТРАЖЕ ЗАКОНА 16+
16.00 ПАРЛАМЕНТСКИЙ ВЕСТНИК 16+
16.30 ДОКУМ. ФИЛЬМЫ 16+
18.00 «ВСЕ ГОВОРЯТ ОБ ЭТОМ» 16+
18.50 НОВОСТИ РЕГИОНА 12+
19.00 НОВОСТИ ТАУ. ИТОГИ 16+
20.00 Х/Ф «ЛЮБЛЮ 9 МАРТА» 16+
21.30 НОВОСТИ ТАУ. ИТОГИ 16+
22.30 ДОКУМ. ФИЛЬМЫ 16+
02.00 Х/Ф «ЛЮБЛЮ 9 МАРТА» 16+

Пятый

5.35 Х/Ф «ПОЛОСАТЫЙ РЕЙС» 12+
7.00 Х/Ф «НЕ МОГУ СКАЗАТЬ «ПРОЩАЙ» 12+
8.40 Т/С «ШЕРЛОК ХОЛМС И ДОКТОР ВАТСОН» 12+
00.35 Х/Ф «ВЛЮБЛЕН ПО СОБСТВЕННОМУ ЖЕЛАНИЮ» 12+
02.15 Х/Ф «ЖГИ!» 12+
03.45 Х/Ф «ПРИНЦЕССА НА БОБАХ» 12+

ТЕЛЕПРОГРАММА

№ 8 (11615)
4 марта
2026 года
Красное Знамя

вторник 10 марта

Первый

5.00 ТЕЛЕКАНАЛ «ДОБРОЕ УТРО»
9.00 НОВОСТИ
9.05 «МОДНЫЙ ПРИГОВОР»
9.55 «ЖИТЬ ЗДОРОВО!» 16+
10.40 ПОДКАСТ.ЛАБ 16+
11.00 НОВОСТИ
11.30 ПОДКАСТ.ЛАБ 16+
12.35 «ГОРЯЧИЙ ЛЕД». ФИГУРНОЕ КАТАНИЕ
13.45 «ВРЕМЯ ПОКАЖЕТ» 16+
14.00 НОВОСТИ
14.15 «ВРЕМЯ ПОКАЖЕТ» 16+
15.00 «ДАВАЙ ПОЖЕНИМСЯ!» 16+
15.50 «МУЖСКОЕ / ЖЕНСКОЕ» 16+
16.45 «ВРЕМЯ ПОКАЖЕТ» 16+
17.00 НОВОСТИ
17.15 «ВРЕМЯ ПОКАЖЕТ» 16+
18.45 «БОЛЬШАЯ ИГРА» 16+
19.50 «ПУСТЬ ГОВОРЯТ» 16+
21.00 «ВРЕМЯ»
21.45 Т/С «КАЗАНОВА. ВОЗВРАЩЕНИЕ» 16+
22.45 «ВРЕМЯ ПОКАЖЕТ» 16+
00.00 «ВРЕМЯ ГЕРОЕВ» 16+
01.05 ПОДКАСТ.ЛАБ 16+

СТС

5.05 ДОМОЧАТЦЫ 16+
5.40 100 МЕСТ, ГДЕ ПОЕСТЬ 16+
9.20 СПОРТИВНАЯ ДРАМА «ЛЁД-2» 12+
12.00 ТАЙНЫЙ МИЛЛИОНЕР 16+
14.30 КОМЕДИЙНЫЙ СЕРИАЛ «МАМА БУДЕТ ПРОТИВ» 16+
21.00 Х/Ф «ХОЛОП - 2» 12+
23.25 КОМЕДИЙНАЯ МЕЛОДРАМА «ЛЮБОВЬ СО ВТОРОГО ВЗГЛЯДА» 12+
01.25 КОМЕДИЯ «НЕПОСЛУШНИК - 2» 12+
03.10 Х/Ф «ДОБРО ПОЖАЛОВАТЬ В СЕМЬЮ. ПОВАР ИЗ НЕАПОЛЯ» 16+

РОССИЯ 1

5.00 «УТРО РОССИИ»
9.00 ВЕСТИ
9.30 МЕСТНОЕ ВРЕМЯ
9.55 «О САМОМ ГЛАВНОМ». ТОК-ШОУ 12+
11.00 ВЕСТИ
11.30 ВЕСТИ. МЕСТНОЕ ВРЕМЯ
12.00 «60 МИНУТ» 12+
14.00 ВЕСТИ
14.45 Х/Ф «КАВКАЗСКАЯ ПЛЕННИЦА, ИЛИ НОВЫЕ ПРИКЛЮЧЕНИЯ ШУРИКА» 6+
16.15 ВЕСТИ
17.00 «МАЛАХОВ» 16+
18.00 «60 МИНУТ» 12+
20.00 ВЕСТИ
21.10 ВЕСТИ. МЕСТНОЕ ВРЕМЯ
21.30 «ВЕК ЗАЦЕПИНА». БОЛЬШОЙ ЮБИЛЕЙНЫЙ ВЕЧЕР
23.50 Х/Ф «КАВКАЗСКАЯ ПЛЕННИЦА, ИЛИ НОВЫЕ ПРИКЛЮЧЕНИЯ ШУРИКА» 6+
01.20 Х/Ф «СВАДЬБЫ НЕ БУДЕТ» 12+
03.05 Т/С «ПОТЕРЯННЫЙ КЛЮЧ» 16+

ПЯТНИЦА!

4.30 «ПЯТНИЦА NEWS» 16+
5.00 «СЕКРЕТЫ НА КУХНЕ» 16+
6.00 «ПЯТНИЦА NEWS» 16+
6.30 «ГАСТРОТУР» 16+
7.00 «БИТВА ШЕФОВ» 16+
9.00 «МОЛОДЫЕ НОЖИ» 16+
10.00 «АДСКИЙ ШЕФ» 16+
13.00 «ЧЕРНЫЙ СПИСОК. НА КУХНЕ» 16+
19.00 «ЧТО Я НАДЕЛАЛА?!» 16+
20.00 «ЧЕРНЫЙ СПИСОК. НА КУХНЕ» 16+
23.00 «ЧТО Я НАДЕЛАЛА?!» 16+
00.00 «ВУНДЕРКИНДЫ» 16+
01.00 «ПЯТНИЦА NEWS» 16+
01.30 «НА НОЖАХ» 16+
03.30 СЕКРЕТЫ НА КУХНЕ 16+

НТВ

4.45 Т/С «ПЁС» 16+
6.30 «УТРО. САМОЕ ЛУЧШЕЕ» 16+
8.00 «СЕГОДНЯ»
8.25 Т/С «ПЁС» 16+
10.00 «СЕГОДНЯ»
10.35 Т/С «ПЁС» 16+
13.00 «СЕГОДНЯ»
13.25 «ЧРЕЗВЫЧАЙНОЕ ПРОИСШЕСТВИЕ»
14.00 «МЕСТО ВСТРЕЧИ» 16+
16.00 «СЕГОДНЯ»
16.45 «ЗА ГРАНЬЮ» 16+
17.50 «ДНК» 16+
19.00 «СЕГОДНЯ»
20.00 Т/С «НОВАЯ ЗЕМЛЯ» 16+
22.15 Т/С «КАНЦЕЛЯРСКАЯ КРЫСА» 16+
00.20 «СЕГОДНЯ»
00.40 «ЗАХАР ПРИЛЕПИН. УРОКИ РУССКОГО» 12+
01.15 Т/С «ПОРТ» 16+

РЕН-ТВ

4.25 САМЫЕ ШОКИРУЮЩИЕ ГИПОТЕЗЫ 16+
6.00 С БОДРЫМ УТРОМ! 16+
8.30, 12.30, 16.30 НОВОСТИ
9.00 «ВОЕННАЯ ТАЙНА» 16+
11.00 «КАК УСТРОЕН МИР» 16+
12.00, 16.00, 19.00 «112» 16+
13.00 «ЗАГАДКИ ЧЕЛОВЕЧЕСТВА» 16+
14.00 НЕВЕРОЯТНО ИНТЕРЕСНЫЕ ИСТОРИИ 16+
15.00 «100 ВОПРОСОВ ОБО ВСЕМ» 16+
17.00 «ТАЙНЫ ЧАПМАН» 16+
18.00, 00.20 САМЫЕ ШОКИРУЮЩИЕ ГИПОТЕЗЫ 16+
19.30, 23.00 НОВОСТИ 16+
20.00 Х/Ф «ОПЕРАЦИЯ «НАПОЛЕОН» 16+
22.10, 23.25 Х/Ф «ВЫЖИТЬ ЛЮБОЙ ЦЕНОЙ» 16+
01.05 «ТАЙНЫ ЧАПМАН» 16+

РОССИЯ К

6.30 ДОКУМ. ФИЛЬМЫ 12+
8.30 Х/Ф «ФОРМУЛА ЛЮБВИ»
10.00 НОВОСТИ КУЛЬТУРЫ
10.15 «НАБЛЮДАТЕЛЬ» 12+
11.15 ФИЛЬМ-КОНЦЕРТ «ЭТИ НЕВЕРОЯТНЫЕ МУЗЫКАНТЫ, ИЛИ НОВЫЕ СНОВИДЕНИЯ ШУРИКА» 12+
12.30 НОВОСТИ КУЛЬТУРЫ
13.00 «СОКРОВИЩА МОСКОВСКОГО КРЕМЛЯ» 12+
13.55 Х/Ф «ПО СЕМЕЙНЫМ ОБСТОЯТЕЛЬСТВАМ» 12+
16.10 ДОКУМ. ФИЛЬМЫ 12+
17.00 НОВОСТИ КУЛЬТУРЫ
17.15 ИСТОРИЧЕСКИЕ КОНЦЕРТЫ 12+
18.35 80 ЛЕТ ВЛАДИМИРУ ГОСТЮХИНУ 12+
19.30 НОВОСТИ КУЛЬТУРЫ
19.45 ГЛАВНАЯ РОЛЬ 12+
20.05 100 ЛЕТ АЛЕКСАНДРУ ЗАЦЕПИНУ 12+
21.15 «БЕЛАЯ СТУДИЯ» 12+
21.55 «СОКРОВИЩА МОСКОВСКОГО КРЕМЛЯ» 12+
22.50 Т/С «ОТВЕРЖЕННЫЕ» 12+
00.00 НОВОСТИ КУЛЬТУРЫ
00.15 Т/С «РОЖДЕННАЯ РЕВОЛЮЦИЕЙ» 16+
01.50 ФИЛЬМ-КОНЦЕРТ «ЭТИ НЕВЕРОЯТНЫЕ МУЗЫКАНТЫ, ИЛИ НОВЫЕ СНОВИДЕНИЯ ШУРИКА» 12+



5.00 УТРО НА ТНТ 16+
5.50 Т/С «САШАТАНЯ» 16+
19.00 Т/С «МОТАЙ» 16+
21.00 Т/С «ПРАЗДНИКИ» 16+
23.00 Х/Ф «ЛЮБОВЬ ЗЛА» 16+
00.40 Х/Ф «АГЕНТ ТРИ НУЛЯ» 18+
02.25 «ОДНАЖДЫ В РОССИИ» 16+

ТВЦ

5.30 БОЛЬШОЕ КИНО 16+
6.00 «НАСТРОЕНИЕ»
8.10 «ДОКТОР И...» 16+
8.40 Т/С «Я ЗНАЮ ТВОИ СЕКРЕТЫ» 16+
10.35 ДОКУМ. ФИЛЬМ 16+
11.30 СОБЫТИЯ
11.50 Т/С «АНАТОМИЯ УБИЙСТВА» 12+
13.45 «МОЙ ГЕРОЙ» 12+
14.30 СОБЫТИЯ
14.50 «ПЕТРОВКА, 38» 16+
15.00 Т/С «ОРЛИНСКАЯ» 16+
16.55 АКТЁРСКИЕ ДРАМЫ 16+
17.50 СОБЫТИЯ
18.10 ДЕТЕКТИВ «ЗАГАДКА МОНТИ ХОЛЛА» 16+
20.00 «ЗАГАДКА ФЕРМА». ДЕТЕКТИВ 16+
22.00 СОБЫТИЯ
22.35 «ЗАКОН И ПОРЯДОК» 16+
23.05 ДОКУМ. ФИЛЬМ 16+
00.00 СОБЫТИЯ
00.35 «ПЕТРОВКА, 38» 16+
00.50 «РУССКИЕ ТАЙНЫ» 16+
01.30 «ХРОНИКИ МОСКОВСКОГО БЫТА» 16+
02.10 «РУССКИЕ ТАЙНЫ» 16+
02.50 Т/С «АНАТОМИЯ УБИЙСТВА» 12+

ТВ-3

4.15 «МЕСТА СИЛЫ» 16+
5.45 МУЛЬТФИЛЬМЫ
8.30 М/С «ЛЕДИ БАГ И СУПЕР-КОТ» 6+
9.00 «СЛЕПАЯ» 16+
10.00 «ГАДАЛКА» 16+
15.30 «СЛЕПАЯ» 16+
18.00 Т/С «ЛИСА» 16+
20.00 Т/С «ГЛУХАРЬ. ПРОДОЛЖЕНИЕ» 16+
23.00 Х/Ф «ТЕМНЫЙ МИР» 18+
01.15 «МЕСТА СИЛЫ» 16+
03.15 «ВОКРУГ СВЕТА. МЕСТА СИЛЫ». «ДЕЛИ» 16+

Звезда

4.05 Х/Ф «ДОБРОЕ УТРО» 12+
5.30 Х/Ф «ЦЕЛЬ ВИЖУ» 16+
7.00 «СЕГОДНЯ УТРОМ» 12+
9.00 НОВОСТИ ДНЯ 16+
9.15 «ОТКРЫТЫЙ ЭФИР» 16+
11.00 «МОСКВА ФРОНТУ» 16+
11.25 Д/С «ЩИТ И МЕЧ: ЛЕГЕНДЫ ГОСБЕЗОПАСНОСТИ» 16+
12.15 Х/Ф «СВЕРСТНИЦЫ» 12+
13.00 НОВОСТИ ДНЯ 16+
13.25 Х/Ф «СВЕРСТНИЦЫ» 12+
14.25, 17.15 Т/С «ОПЕРАТИВНЫЙ ПСЕВДОНИМ» 16+
17.00, 19.00 НОВОСТИ ДНЯ
19.55 «ПО ГОРЯЧИМ СЛЕДАМ» 16+
20.10 «УЛИКА ИЗ ПРОШЛОГО» 16+
21.00 «ОТКРЫТЫЙ ЭФИР» 16+
22.45 «МЕЖДУ ТЕМ» 12+
23.15 Т/С «И ЭТО ВСЕ О НЕМ» 12+
02.00 «ПОДПОЛЬЩИКИ» 16+
02.35 «МОСКВА ФРОНТУ» 16+
02.55 Х/Ф «БЕРЕГИТЕ ЖЕНЩИН». 1 С. 12+

ДОМАШНИЙ

5.10 Х/Ф «ПРИЕЗЖАЯ» 16+
6.45 ПО ДЕЛАМ НЕСОВЕРШЕННОЛЕТНИХ 16+
7.45 ДАВАЙ РАЗВЕДЁМСЯ! 16+
8.45 ТЕСТ НА ОТЦОВСТВО 16+
11.00 ПОНЯТЬ. ПРОСТИТЬ 16+
12.10 ПОРЧА 16+
13.15 ЗНАХАРКА 16+
13.50 ВЕРНУ ЛЮБИМОГО 16+
14.25 ГОЛОСА УШЕДШИХ ДУШ 16+
15.00 МЕЛОДРАМА «ПОРТРЕТ ЛЮБИМОГО» 16+
19.00 МЕЛОДРАМА «ЦВЕТОК ГРАНАТА» 16+
22.55 ПОНЯТЬ. ПРОСТИТЬ 16+
00.00 ПОРЧА 16+
00.55 ЗНАХАРКА 16+
01.20 ВЕРНУ ЛЮБИМОГО 16+
01.50 ГОЛОСА УШЕДШИХ ДУШ 16+
02.15 ТЕСТ НА ОТЦОВСТВО 16+

МАТЧ!

4.05 ДЗЮДО. МИРОВОЙ ТУР. ГРАН-ПРИ 12+
6.00 ВОЛЕЙБОЛ. МУЖЧИНЫ. «ЗЕНИТ-КАЗАНЬ» - «ДИНАМО-ЛО» 6+
8.00 ДОКУМ. ФИЛЬМЫ 12+
9.05 ВСЕ НА МАТЧ! 12+
11.25 «ВОПРЕКИ ВСЕМУ» 12+
12.30 ФУТБОЛ. МИР РОССИЙСКАЯ ПРЕМЬЕР-ЛИГА. ОБЗОР ТУРА 6+
13.30 ВСЕ НА МАТЧ! 12+
14.35 СПЕЦ. РЕПОРТАЖ 12+
15.00 ЕСТЬ ТЕМА!
16.25 ДОКУМ. ФИЛЬМЫ 12+
17.30 ВСЕ НА МАТЧ! 12+
18.45 ФУТБОЛ. МИР РОССИЙСКАЯ ПРЕМЬЕР-ЛИГА. ОБЗОР ТУРА 6+
19.45 БОКС. ПАВЕЛ СОСУЛИН ПРОТИВ ХОРХЕ ФОРТЕА 16+
21.15 ХОККЕЙ. «АК БАРС» - «СПАРТАК» (МОСКВА)
00.00 БИЛЬЯРД. ВЕТВООМ ЛЧ 12+
01.35 ВСЕ НА МАТЧ! 12+
02.35 ФУТБОЛ. ЧЕМПИОНАТ ИСПАНИИ. ОБЗОР ТУРА 6+

Мир

6.00 ВМЕСТЕ КАЖДЫЙ ДЕНЬ
6.15 Х/Ф «ЗАЙЧИК» 16+
7.50 Х/Ф «ЗЕМЛЯ САННИКОВА» 16+
9.50 Х/Ф «ТАНЦУЙ, ТАНЦУЙ» 16+
13.00 ВМЕСТЕ КАЖДЫЙ ДЕНЬ
13.15 «МИРОВОЕ СОГЛАШЕНИЕ» 16+
14.10 «ДЕЛА СУДЕБНЫЕ» 16+
16.00 ВМЕСТЕ КАЖДЫЙ ДЕНЬ
16.15 «ДЕЛА СУДЕБНЫЕ» 16+
18.00 ВМЕСТЕ КАЖДЫЙ ДЕНЬ
18.20 «ДЕЛА СУДЕБНЫЕ» 16+
20.25 «МИЛЛИОН ЗА 5 МИНУТ» 16+
21.50 «ИГРА В КИНО» 16+
00.05 «НАШЕ КИНО» 16+
01.00 ПЕРВЫЙ ЕВРАЗИЙСКИЙ КАНАЛ 12+

ОТВ

5.00 НОВОСТИ ТАУ. ИТОГИ 16+
6.00 СВЕРДЛОВСКОЕ УТРО
8.00 ПРОКУРАТУРА. НА СТРАЖЕ ЗАКОНА 16+
8.20 ПАТРУЛЬНЫЙ УЧАСТОК. ИНТЕРВЬЮ 16+
9.00 «ВСЕ ГОВОРЯТ ОБ ЭТОМ» 16+
9.30 ДОКУМ. ФИЛЬМЫ 16+
13.00 «ВСЕ ГОВОРЯТ ОБ ЭТОМ» 16+
14.00 НЕЙРОНОВОСТИ 16+
14.10 ДОКУМ. ФИЛЬМ 12+
15.00 ПАТРУЛЬНЫЙ УЧАСТОК. ИТОГИ 16+
15.25 ДОКУМ. ФИЛЬМ 12+
16.00 ПАРЛАМЕНТСКИЙ ВЕСТНИК 16+
16.30 ДОКУМ. ФИЛЬМЫ 16+
18.00 ОТКРЫТЫЙ ДИАЛОГ 12+
19.30 1/4 ФИНАЛА ЧЕМПИОНАТ РОССИИ СУПЕРЛИГИ ПО ВОЛЕЙБОЛУ СЕЗОНА 2025-2026 12+
21.30 НОВОСТИ ТАУ 16+
22.30 СОБЫТИЯ 16+
23.15 «ВСЕ ГОВОРЯТ ОБ ЭТОМ» 16+
00.00 ДОКУМ. ФИЛЬМЫ 16+
02.00, 03.30 СОБЫТИЯ 16+
03.00 ДОКУМ. ФИЛЬМ 12+

Пятый

5.00 «ИЗВЕСТИЯ» 16+
5.25 Х/Ф «ПРИНЦЕССА НА БОБАХ» 12+
5.55 «ОНИ ПОТРЯСЛИ МИР» 16+
8.05 «СТРАНА СОВЕТОВ» 16+
8.40 «ЗНАНИЕ - СИЛА» 12+
9.00 «ИЗВЕСТИЯ» 16+
9.30 Т/С «ВЕЛИКОЛЕПНАЯ ПЯТЕРКА-3» 16+
13.00 «ИЗВЕСТИЯ» 16+
13.30 Т/С «ВЕЛИКОЛЕПНАЯ ПЯТЕРКА-3» 16+
17.00 «ИЗВЕСТИЯ» 16+
17.30 Т/С «СЛЕД» 16+
22.20 Т/С «СВОИ-7» 16+
23.05 Т/С «СВОИ-5» 16+
00.00 ИЗВЕСТИЯ. ИТОГИ 16+
00.30 Т/С «СВОИ» 16+
02.05 Т/С «СЛЕД» 16+

среда 11 марта

Первый

5.00 ТЕЛЕКАНАЛ «ДОБРОЕ УТРО»
9.00 НОВОСТИ
9.05 «МОДНЫЙ ПРИГОВОР»
9.55 «ЖИТЬ ЗДОРОВО!» 16+
10.40 «ВРЕМЯ ПОКАЖЕТ» 16+
11.00 НОВОСТИ
11.25 «ВРЕМЯ ПОКАЖЕТ» 16+
11.40 «БОЛЬШАЯ ИГРА» 16+
13.45 «ВРЕМЯ ПОКАЖЕТ» 16+
14.00 НОВОСТИ
14.15 «ВРЕМЯ ПОКАЖЕТ» 16+
15.00 «ДАВАЙ ПОЖЕНИМСЯ!» 16+
15.50 «МУЖСКОЕ / ЖЕНСКОЕ» 16+
16.45 «ВРЕМЯ ПОКАЖЕТ» 16+
17.00 НОВОСТИ
17.15 «ВРЕМЯ ПОКАЖЕТ» 16+
18.45 «БОЛЬШАЯ ИГРА» 16+
19.50 «ПУСТЬ ГОВОРЯТ» 16+
21.00 «ВРЕМЯ»
21.45 Т/С «КАЗАНОВА. ВОЗВРАЩЕНИЕ» 16+
22.45 «ВРЕМЯ ПОКАЖЕТ» 16+
00.00 ПОДКАСТ.ЛАБ 16+
03.00 НОВОСТИ
03.05 ПОДКАСТ.ЛАБ 16+

СТС

4.30 Д/Ф «ОГНЕННЫЙ ЛИС» 6+
5.50 ДОМОЧАТЦЫ 16+
6.00 100 МЕСТ, ГДЕ ПОЕСТЬ 16+
9.45 КОМЕДИЯ «ХОЛОП» 12+
12.00 КОМЕДИЙНО-ФАНТАСТИЧЕСКИЙ СЕРИАЛ «НЕ В СВОЕЙ ТАРЕЛКЕ» 16+
21.00 Х/Ф «КЛИНЕР» 16+
22.55 Х/Ф «22 МИЛИ» 16+
00.45 КРИМИНАЛЬНЫЙ ТРИЛЛЕР «ОПАСНЫЙ КВАРТАЛ» 16+
02.20 «КИНО В ДЕТАЛЯХ» 18+
03.05 Х/Ф «ДО ВСТРЕЧИ НА ВЕНЕРЕ» 16+

РОССИЯ 1

5.00 «УТРО РОССИИ»
9.00 ВЕСТИ
9.30 МЕСТНОЕ ВРЕМЯ
9.55 «О САМОМ ГЛАВНОМ». ТОК-ШОУ 12+
11.00 ВЕСТИ
11.30 ВЕСТИ. МЕСТНОЕ ВРЕМЯ
12.00 «60 МИНУТ». ТОК-ШОУ 12+
14.00 ВЕСТИ
14.30 Т/С «ПОТЕРЯННЫЙ КЛЮЧ» 16+
16.30 ВЕСТИ
17.00 «МАЛАХОВ» 16+
18.00 «60 МИНУТ». ТОК-ШОУ 12+
20.00 ВЕСТИ
21.10 ВЕСТИ. МЕСТНОЕ ВРЕМЯ
21.30 Т/С «МАМОНТЫ» 16+
23.55 «ВЕЧЕР С ВЛАДИМИРОМ СОЛОВЬЁВЫМ» 12+
02.45 Т/С «ПОТЕРЯННЫЙ КЛЮЧ» 16+
03.00 ВЕСТИ
03.30 Т/С «ПОТЕРЯННЫЙ КЛЮЧ» 16+

ПЯТНИЦА!

4.30 «ПЯТНИЦА NEWS» 16+
5.00 «СЕКРЕТЫ НА КУХНЕ» 16+
6.00 «ПЯТНИЦА NEWS» 16+
6.30 «ГАСТРОТУР» 16+
7.00 «БИТВА ШЕФОВ» 16+
9.00 «МОЛОДЫЕ НОЖИ» 16+
10.00 «АДСКИЙ ШЕФ» 16+
13.00 «МОЛОДЫЕ НОЖИ» 16+
19.00 «МОЛОДЫЕ НОЖИ. НОВАЯ КРОВЬ» 16+
21.00 «ПОСЛЕДНИЙ ШЕФ» 16+
23.00 «СЕКРЕТНЫЙ АРТИСТ» 16+
00.00 «ВУНДЕРКИНДЫ» 12+
01.00 «ПЯТНИЦА NEWS» 16+
01.30 «НА НОЖАХ» 16+
03.30 СЕКРЕТЫ НА КУХНЕ 16+

НТВ

4.35 Т/С «ПЁС» 16+
6.30 «УТРО. САМОЕ ЛУЧШЕЕ» 16+
8.00 «СЕГОДНЯ»
8.25 Т/С «ПЁС» 16+
10.00 «СЕГОДНЯ»
10.35 Т/С «ПЁС» 16+
13.00 «СЕГОДНЯ»
13.25 «ЧРЕЗВЫЧАЙНОЕ ПРОИСШЕСТВИЕ»
14.00 «МЕСТО ВСТРЕЧИ» 16+
16.00 «СЕГОДНЯ»
16.45 «ЗА ГРАНЬЮ» 16+
17.50 «ДНК» 16+
19.00 «СЕГОДНЯ»
20.00 Т/С «НОВАЯ ЗЕМЛЯ» 16+
22.15 Т/С «КАНЦЕЛЯРСКАЯ КРЫСА» 16+
00.20 «СЕГОДНЯ»
00.40 «МЫ И НАУКА. НАУКА И МЫ» 12+
01.45 Т/С «ПОРТ» 16+

РЕН-ТВ

4.30 САМЫЕ ШОКИРУЮЩИЕ ГИПОТЕЗЫ 16+
6.00 С БОДРЫМ УТРОМ! 16+
8.30, 12.30, 16.30 НОВОСТИ
9.00 «ВОЕННАЯ ТАЙНА» 16+
10.00 «СОВБЕЗ» 16+
11.00 «КАК УСТРОЕН МИР» 16+
12.00, 16.00, 19.00 «112» 16+
13.00 «ЗАГАДКИ ЧЕЛОВЕЧЕСТВА» 16+
14.00 НЕВЕРОЯТНО ИНТЕРЕСНЫЕ ИСТОРИИ 16+
15.00 МОМЕНТ В ИСТОРИИ 16+
17.00 «ТАЙНЫ ЧАПМАН» 16+
18.00, 00.50 САМЫЕ ШОКИРУЮЩИЕ ГИПОТЕЗЫ 16+
19.30, 23.00 НОВОСТИ 16+
20.00 Х/Ф «ПЫЛАЮЩЕЕ МОРЕ» 16+
22.00, 23.25 Х/Ф «ДЕЛО ХРАБРЫХ» 16+
01.40 «ТАЙНЫ ЧАПМАН» 16+

РОССИЯ К

6.30 ДОКУМ. ФИЛЬМЫ 12+
8.50 Т/С «ОТВЕРЖЕННЫЕ» 12+
10.00 НОВОСТИ КУЛЬТУРЫ
10.15 «НАБЛЮДАТЕЛЬ» 12+
11.15 ДОКУМ. ФИЛЬМЫ 12+
12.30 НОВОСТИ КУЛЬТУРЫ
13.00 «СОКРОВИЩА МОСКОВСКОГО КРЕМЛЯ» 12+
13.55 Т/С «РОЖДЕННАЯ РЕВОЛЮЦИЕЙ» 16+
15.35 «БЕЛАЯ СТУДИЯ» 12+
16.30 «БИБЛЕЙСКИЙ СЮЖЕТ» 12+
17.00 НОВОСТИ КУЛЬТУРЫ
17.15 ИСТОРИЧЕСКИЕ КОНЦЕРТЫ 12+
18.15 ДОКУМ. ФИЛЬМЫ 12+
19.30 НОВОСТИ КУЛЬТУРЫ
19.45 ГЛАВНАЯ РОЛЬ 12+
20.05 «ПРАВИЛА ЖИЗНИ» 12+
20.35 АБСОЛЮТНЫЙ СЛУХ 12+
21.15 ВЛАСТЬ ФАКТА 12+
21.55 «СОКРОВИЩА МОСКОВСКОГО КРЕМЛЯ» 12+
22.50 Т/С «ОТВЕРЖЕННЫЕ» 12+
00.00 НОВОСТИ КУЛЬТУРЫ
00.15 Т/С «РОЖДЕННАЯ РЕВОЛЮЦИЕЙ» 16+
01.45 Д/Ф «ИМ КРЫЛЬЯ РОДИНА ДАЛА» 12+
02.30 Д/Ф «СОЧИ. ВИЛЛА «ВЕРА» 12+



5.00 УТРО НА ТНТ 16+
5.50 Т/С «САШАТАНЯ» 16+
19.00 Т/С «МОТАЙ» 16+
21.00 Т/С «ПРАЗДНИКИ» 16+
22.50 Х/Ф «СЕМЕЙНЫЙ ПРИЗРАК» 6+
00.30 Х/Ф «ДОРОГОЙ ДЖОН» 16+
02.15 «ОДНАЖДЫ В РОССИИ» 16+

ТВЦ

4.20 ДОКУМ. ФИЛЬМЫ 16+
6.00 «НАСТРОЕНИЕ»
8.10 «ДОКТОР И...» 16+
8.40 Т/С «Я ЗНАЮ ТВОИ СЕКРЕТЫ» 16+
10.35 ДОКУМ. ФИЛЬМ 16+
11.30 СОБЫТИЯ
11.50 Т/С «АНАТОМИЯ УБИЙСТВА» 12+
13.45 «МОЙ ГЕРОЙ» 12+
14.30 СОБЫТИЯ
14.50 ГОРОД НОВОСТЕЙ
15.05 Т/С «ОРЛИНСКАЯ» 16+
16.55 АКТЁРСКИЕ ДРАМЫ 16+
17.50 СОБЫТИЯ
18.10 «ЗАГАДКА ЭЙЛЕРА». ДЕТЕКТИВ 16+
20.00 «ЗАГАДКА САНГАКУ». ДЕТЕКТИВ 16+
22.00 СОБЫТИЯ
22.35 «ХВАТИТ СЛУХОВ!» 16+
23.05 «ПРОЩАНИЕ» 16+
00.00 СОБЫТИЯ. 25-Й ЧАС
00.35 «ПЕТРОВКА, 38» 16+
00.50 «ТАЙНАЯ КОМНАТА» 16+
01.30 «ЗНАК КАЧЕСТВА» 16+
02.10 ДОКУМ. ФИЛЬМ 18+
02.55 Т/С «АНАТОМИЯ УБИЙСТВА» 12+

ТВ-3

4.00 «ВОКРУГ СВЕТА. МЕСТА СИЛЫ» 16+
6.00 МУЛЬТФИЛЬМЫ
9.00 «СЛЕПАЯ» 16+
10.00 «ГАДАЛКА» 16+
15.30 «СЛЕПАЯ» 16+
18.00 Т/С «ЛИСА» 16+
20.00 Т/С «ГЛУХАРЬ. ПРОДОЛЖЕНИЕ» 16+
22.00 Т/С «ГЛУХАРЬ. ВОЗВРАЩЕНИЕ» 16+
23.00 «ТЕМНЫЙ МИР: РАВНОВЕСИЕ» 18+
01.00 «ВОКРУГ СВЕТА. МЕСТА СИЛЫ» 16+

Звезда

4.00 Т/С «ОПЕРАТИВНЫЙ ПСЕВДОНИМ» 16+
7.00 «СЕГОДНЯ УТРОМ» 12+
9.00 НОВОСТИ ДНЯ 16+
9.15 «ОТКРЫТЫЙ ЭФИР» 16+
11.15 «ПО ГОРЯЧИМ СЛЕДАМ» 16+
11.40 ДОКУМ. ФИЛЬМ 16+
12.20, 13.25 Х/Ф «БАРМЕН ИЗ «ЗОЛОТОГО ЯКОРЯ» 12+
13.00 НОВОСТИ ДНЯ 16+
14.25, 17.15 Т/С «ОПЕРАТИВНЫЙ ПСЕВДОНИМ» 16+
17.00, 19.00 НОВОСТИ ДНЯ
19.55 «ПО ГОРЯЧИМ СЛЕДАМ» 16+
20.10 Д/С «СЕКРЕТНЫЕ МАТЕРИАЛЫ» 16+
21.00 «ОТКРЫТЫЙ ЭФИР» 16+
22.45 «МЕЖДУ ТЕМ» 12+
23.15 Т/С «И ЭТО ВСЕ О НЕМ» 12+
01.40 Х/Ф «ГОСТЬ С КУБАНИ» 12+
02.55 Х/Ф «БЕРЕГИТЕ ЖЕНЩИН». 2 С. 12+

ДОМАШНИЙ

5.40 ПО ДЕЛАМ НЕСОВЕРШЕННОЛЕТНИХ 16+
7.30 ДАВАЙ РАЗВЕДЁМСЯ! 16+
8.30 ТЕСТ НА ОТЦОВСТВО 16+
10.10 ПОНЯТЬ. ПРОСТИТЬ 16+
11.15 ПОРЧА 16+
12.25 ЗНАХАРКА 16+
13.00 ВЕРНУ ЛЮБИМОГО 16+
13.35 ГОЛОСА УШЕДШИХ ДУШ 16+
14.10 КРАСИВАЯ И СЧАСТЛИВАЯ 45+ 16+
14.25 МЕЛОДРАМА «ПТИЦА СЧАСТЬЯ» 16+
19.00 МЕЛОДРАМА «ЦВЕТОК ГРАНАТА» 16+
23.00 ПОНЯТЬ. ПРОСТИТЬ 16+
00.10 ПОРЧА 16+
01.00 ЗНАХАРКА 16+
01.25 ВЕРНУ ЛЮБИМОГО 16+
01.55 ГОЛОСА УШЕДШИХ ДУШ 16+
02.20 ТЕСТ НА ОТЦОВСТВО 16+

МАТЧ!

4.05 БАДМИНТОН. МИРОВОЙ ТУР 6+
6.00 ВОЛЕЙБОЛ. МУЖЧИНЫ. «ЛОКОМОТИВ» (НОВОСИБИРСК) - «ЗЕНИТ» 6+
8.00 ДОКУМ. ФИЛЬМЫ 12+
9.05 ВСЕ НА МАТЧ! 12+
11.25 «ВОПРЕКИ ВСЕМУ» 12+
12.30 ФУТБОЛ. ЧЕМПИОНАТ ИСПАНИИ. ОБЗОР ТУРА 6+
13.30 ВСЕ НА МАТЧ! 12+
14.35 СПЕЦ. РЕПОРТАЖ 12+
15.00 ЕСТЬ ТЕМА!
16.25 «ВИД СВЕРХУ» 12+
16.55 «НЕПОБЕДИМЫЙ» 12+
17.30 ВСЕ НА МАТЧ! 12+
18.45 ХОККЕЙ. «САЛАВАТ ЮЛАЕВ» - «МЕТАЛЛУРГ» 21.15 ХОККЕЙ. СКА - «ДИНАМО» (МИНСК)
00.00 БИЛЬЯРД. ВЕТВООМ ЛЧ 12+
01.35 ВСЕ НА МАТЧ! 12+
02.35 ФУТБОЛ. ЧЕМПИОНАТ ИТАЛИИ. ОБЗОР ТУРА 6+
03.35 «ВИД СВЕРХУ» 12+

Мир

5.00, 6.15 Т/С «ВОЛЬФ МЕССИНГ: ВИДЕВШИЙ СКВОЗЬ ВРЕМЯ» 16+
6.00, 13.00 ВМЕСТЕ КАЖДЫЙ ДЕНЬ
13.15 «МИРОВОЕ СОГЛАШЕНИЕ» 16+
14.10 «ДЕЛА СУДЕБНЫЕ» 16+
16.00 ВМЕСТЕ КАЖДЫЙ ДЕНЬ
16.15 «ДЕЛА СУДЕБНЫЕ» 16+
18.00 ВМЕСТЕ КАЖДЫЙ ДЕНЬ
18.20 «ДЕЛА СУДЕБНЫЕ» 16+
20.25 «МИЛЛИОН ЗА 5 МИНУТ» 16+
21.50 «ИГРА В КИНО» 16+
00.05 «НАШЕ КИНО» 16+
01.00 ПЕРВЫЙ ЕВРАЗИЙСКИЙ КАНАЛ 12+

ОТВ

5.00, 8.00 СОБЫТИЯ 16+
6.00 СВЕРДЛОВСКОЕ УТРО
9.00 «ВСЕ ГОВОРЯТ ОБ ЭТОМ» 16+
10.00 ДОКУМ. ФИЛЬМЫ 16+
12.00 СОБЫТИЯ 16+
12.45 ПАТРУЛЬНЫЙ УЧАСТОК 16+
13.00 «ДНК РОССИИ» 12+
13.30 «ВСЕ ГОВОРЯТ ОБ ЭТОМ» 16+
14.00 НЕЙРОНОВОСТИ 16+
14.10 ДОКУМ. ФИЛЬМ 12+
15.00 СОБЫТИЯ 16+
16.00 ПАРЛАМЕНТСКИЙ ВЕСТНИК 16+
16.30 ДОКУМ. ФИЛЬМЫ 16+
18.00 «ЛЮДИ ПРАВА» 12+
18.40 ХОККЕЙ. «АВТОМОБИЛИСТ» (ЕКАТЕРИНБУРГ) – «ЛОКОМОТИВ» (ЯРОСЛАВЛЬ) 16+
21.30 НОВОСТИ ТАУ 16+
22.30 СОБЫТИЯ 16+
23.15 ВЕСТНИК КОРПОРАЦИЙ 16+
23.30 «ЛЮДИ ПРАВА» 12+
00.00 ДОКУМ. ФИЛЬМЫ 16+
02.00, 03.30 СОБЫТИЯ 16+
03.00 ДОКУМ. ФИЛЬМ 12+

Пятый

4.30 Т/С «ВЕЛИКОЛЕПНАЯ ПЯТЕРКА-7» 16+
5.00 «ИЗВЕСТИЯ» 16+
5.25 Т/С «ВЕЛИКОЛЕПНАЯ ПЯТЕРКА-7» 16+
9.00 «ИЗВЕСТИЯ» 16+
9.30 Т/С «ВЕЛИКОЛЕП

Кривоусова или Успенский?

Выбираем территорию для благоустройства

Верхняя Пышма вновь претендует на победу во Всероссийском конкурсе лучших проектов создания комфортной городской среды



Участие в нем дает возможность привлечь средства федерального бюджета. Так, победа во всероссийском конкурсе уже позволила преобразить Манин парк и бульвар на проспекте Успенском. В этом году муниципалитет планирует продолжить благоустраивать центральные улицы города. Но для этого нужна поддержка жителей.

Первый этап участия во всероссийском конкурсе — это выбор территории для благоустройства. Жителям предлагается выбрать один вариант из предложенных:

– общественная территория в городе Верхняя Пышма по проспекту Успенскому от улицы Спицина до улицы Калинина: «Бульвар по проспекту Успенскому в городе Верхняя Пышма. II очередь» («Яблоневый сад»);

– общественная территория в городе Верхняя Пышма по улице Кривоусова от перекрестка с ул. Чистова (Киноград) до перекрестка с ул. Юбилейной (включая сквер у банка).



Для разработки проекта благоустройства нужно выбрать одну из них. Принять участие в голосовании через портал общественных голосований «Мой выбор. Мое будущее» могут жители, зарегистрированные на территории городского округа Верхняя Пышма.

Не оставайся в стороне! Переходи по QR-коду, смотри инструкцию и голосуй!

Сделаем наш город еще лучше вместе!

От острога до кузницы

Творчество верхнепышминского педагога представлено на выставке минкультуры

В выставочном пространстве министерства культуры Свердловской области открылась экспозиция пленэрных работ участников областного фестиваля «Солнечная Синячиха», который в девятый раз прошел в августе прошлого года. В том числе красоту Нижней Синячихи запечатлела педагог верхнепышминской Детской художественной школы Светлана Вяткина



На фестиваль-пленэр съехалось более 20 сотрудников и преподавателей художественных школ и школ искусств со всей Свердловской области (из Медной столицы Урала, Сысерти, Новоуральска, Алапаевска, Нижнего Тагила и других городов), среди них — заместитель директора по учебно-воспитательной работе ДХШ Светлана Вяткина.

В рамках проекта, организованного Верхнесинячихинской ДШИ, Нижнесинячихинским музеем-заповедников и Региональным ресурсным центром, проходят пленэры, курсы повышения квалификации, творческие встречи и обширная музейная программа. Это позволяет художникам погрузиться в атмосферу уральской природы и архитектуры.

Вся жизнь Светланы Сергеевны связана с творчеством: с пяти до 18 лет она обучалась в художественной школе Алапаевска, восемь лет преподавала там же, а потом переехала в Верхнюю Пышму и третий год работает в нашей художественной школе, но продолжает оттачивать мастерство, когда представляется такая возможность.

— В Нижней Синячихе Алапаевского района находится музей-заповедник деревянного зодчества и народного искусства имени И. Д. Самойлова. Там прекрасен каждый уголок. Стоя на одном месте, можно наблюдать несколько замечательных композиций. Каждый участник выполнил две-три работы. В мое поле зрения попала башня острога, ее я изобразила на холсте с помощью акриловых красок, и кузница — она получилась в карандаше, — рассказала Светлана Вяткина. — Кроме самого пленэра, мне запомнились мастер-классы по акварели «по сырому», по технике письма маслом.

Первая выставка работ прошла в здании музея-заповедника, а сейчас, до конца марта, ее можно увидеть в Екатеринбурге по адресу: улица Малышева, 46.

Экспозиция включает этюды и зарисовки, выполненные с натуры в пейзажном жанре. Работы участников богаты эмоциями и демонстрируют широкий спектр графических и живописных техник: от легких зарисовок простым карандашом и гелевой ручкой до детализированных акварельных, масляных и гуашевых этюдов.

№ 8 (11615)
4 марта
2026 года
Красное Знамя

Секрет женского счастья

Верхнепышминки поделились тайнами перед 8 Марта

Каждая женщина сильна по-своему. И счастье у нее — свое, уникальное. Оно может заключаться в заботе о семье и детях, в любви к творчеству, в садоводстве или же в активной жизненной позиции. В преддверии 8 Марта корреспондент «Красного знамени» пообщался с женщинами нашего города, чтобы узнать, в чем секрет их счастья



Вся нежность — детям

Светлане Архиповой 45 лет, она мать троих детей. Ее старшему сыну Сергею — 21 год, он закончил колледж и сейчас живет отдельно, работает. Младшему Роману — 7 лет, дочери Ирине — 5, они пока что ходят в детский сад.

Светлана — добрая, отзывчивая женщина. Сейчас она всю себя посвятила воспитанию и заботе о детях, но в свободное время любит готовить, искать интересные рецепты. Даже ведет кулинарную тетрадь, мечтая в будущем передать ее дочери. Еще одна отдушина — дизайн интерьеров. Как только сменяется сезон, Светлана что-то меняет в доме: мебель, декор, цветы. Сама она называет это отдыхом для глаз и легкой сменой окружающей обстановки.

А еще она ведет свой канал «Мама — супергерой». В нем — самые интересные и близкие по духу люди. На канале они делятся находками, полезными советами и, опять же, кулинарными рецептами, помогают друг другу в самых разных вещах. Светлана признается: общение — важная часть ее жизни, оно наполняет ее энергией и воодушевляет на новые идеи и эксперименты.

Но все-таки семья — на первом месте. Сейчас женщина активно готовит младшего сына к школе, прилагая все усилия. А с Ириной они ходят на коррекционные занятия — девочке поставили статус ОВЗ, но никто в их семье не отчаивается. Напротив, все силы отданы на восстановление. Светлана мечтает, чтобы ее дети выросли здоровыми, счастливыми и любящими эту жизнь.



— В семье очень важны поддержка и комфортные отношения. Как говорится: грустного обнять, голодного — накормить, с радостным — разделить счастье. Мы воспитываем детей без жестких рамок и требований, но обязательно с соблюдением дисциплины и уважением личных границ. Мне очень приятно видеть, как мои дети копируют мое отношение к жизни и окружающим, повторяют бытовые действия. Конечно же, мы как родители стараемся и себя развивать. В первую очередь мы — пример для своих детей, — рассуждает Светлана Архипова.

Да, воспитание детей — часто нелегкий процесс. Бывают и сложности, и кризисы, ни одна семья без них не обходится. В такие моменты важно находить выход, и у Светланы он есть. Они с мужем Антоном стараются сохранять дома спокойную, теплую атмосферу, поддерживать здоровье друг друга, развивать детей. Сейчас Роман и Ирина посещают развивающие и оздоровительные центры.



— Каждое воскресенье мы всей семьей просто отдыхаем. В тишине и без суеты. Если есть силы, идем гулять в парк или играть на детские площадки. Устраиваем семейные обеды за большим столом, разговариваем о своих переживаниях, делимся эмоциями и впечатлениями. Иногда уезжаем к дедушке и бабушке, там дети эмоционально разгружаются. А у нас с мужем, конечно, появляется возможность отдохнуть в тишине. Мы не любим шумные места, отдаем предпочтение природе и пешим прогулкам, — рассказывает Светлана Архипова.

А еще совсем недавно семья завела собаку Ричи. Нашли его в селе Балтым, около леса. Вернее, он сам выбежал к ним навстречу. Как потом оказалось, прошлый хозяин пса отказался от него, Ричи просто стал ему не нужен. Он недолго был один: добрые сердца Светланы и Антона приняли его как родного. И теперь, вот уже год, Ричи живет с ними.

— Для нас это первая собака. Вначале, конечно, переживали, что не справимся, но все сложилось отлично. Ричи любит детей, а дети обожают его, — улыбается Светлана.

И вот оно — счастье. Как говорит сама женщина, все в жизни удачно, если концентрироваться на позитивных моментах. Семья берет все по максимуму. Главное — найти время и желание.

И на выборы, и на экскурсию

Активная жизненная позиция, лыжный спорт, бесконечное уважение подвига Юрия Гагарина и любовь к детям — вот секрет счастья Лидии Михайловой. Ей 69 лет, и она каждый день пешком ходит на работу в Планетарий, а еще успевает воспитывать внуков и заниматься репетиторством с малышами.

Лидия Степановна всегда знала, что хочет работать с детьми. Она родилась в поселке Сарана, отучилась в Красноуфимском педагогическом училище и позже вслед за родителями переехала в Верхнюю Пышму. Свою практику начала со школы-интерната, затем стала преподавать в СОШ № 22. Одновременно с этим заинтересовалась работой в участковой избирательной комиссии, ее стаж — более 40 лет! Как признается Лидия Степановна, она успела поработать и секретарем, и председателем, и членом комиссии. Сейчас остается на должности заместителя председателя УИК.

Помимо этого, Лидия Михайлова работает экскурсоводом в Планетарии Верхней Пышмы. Работа ей очень нравится. Она проводит экскурсии, рассказывая о российских космонавтах, о Международной космической станции и особенно любит объяснять все детям. Начинается все с вопроса: «Знаете ли вы, какой позывной был у Юрия Гагарина и Валентины Терешковой?» Если ребята правильно отвечают на вопрос, Лидия Степановна всегда их хвалит. После ее экскурсий посетители часто оставляют положительные отзывы, а иногда приходят и во второй, и в третий раз.

— Сидеть дома — не для меня. Я всегда была активной, всегда участвовала в общественных мероприятиях. В этом году исполняется 65 лет с момента полета Юрия Гагарина в космос. Я бы хотела и дальше рассказывать об этом детям,

Через препятствия — к призам!

Верхнепышминец завоевал серебро на всероссийских соревнованиях по легкой атлетике

Воспитанник спортивной школы олимпийского резерва «Лидер» Матвей Белкин выступал в дисциплине: бег на 2000 метров с препятствиями

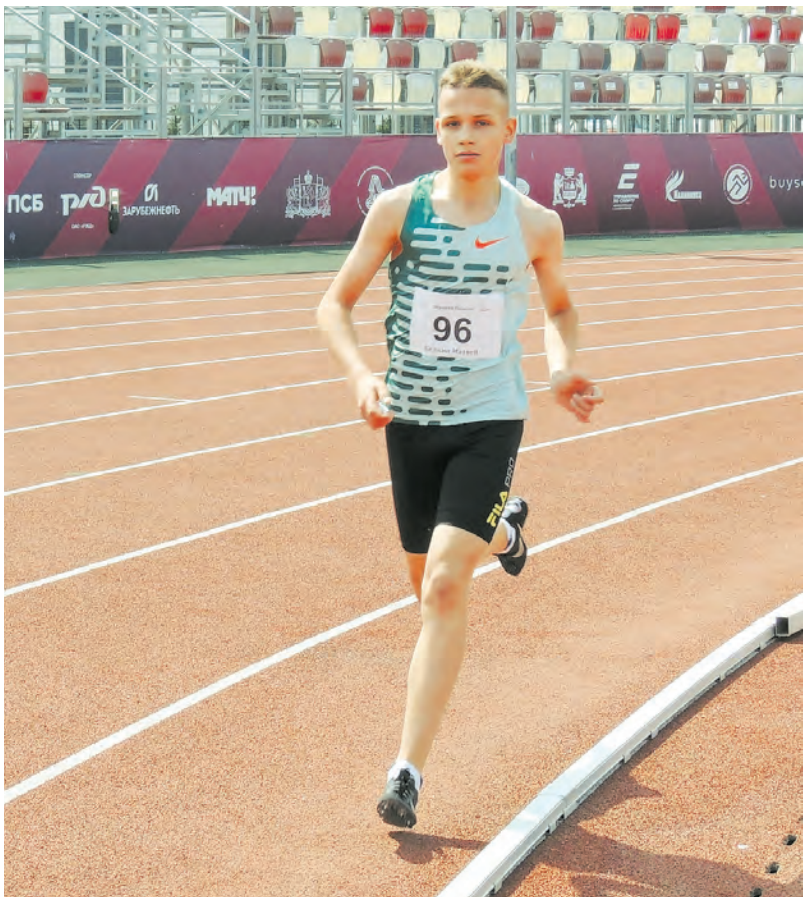

14-летний Матвей Белкин четвертый год занимается легкой атлетикой в СШ «Лидер», учится в школе № 1, является неоднократным победителем и призером легкоатлетических турниров Свердловской области. В январе 2026 года он также выиграл первенство Уральского федерального округа на дистанции 1 500 метров, а на 2 000 метров с препятствиями стал вторым, уступив своему постоянному сопернику из Челябинска.

— Матвей специализируется на средних дистанциях, бегает 800, 1 500, 3 000 метров. Чтобы преодолеть их, нужны и скорость, и выносливость. 2000 метров на состязаниях он бежал всего третий раз. На всероссийских соревнованиях в Ульяновске дистанция была с двумя препятствиями. Матвей очень хорошо пробежал последний круг. Перед заключительным кругом он был шестым, а добежал вторым, это быстрый финиш. Парень очень добросовестный, занимается с желанием, — прокомментировал тренер Алексей Шитов. — Первым тренером Матвея, тоже в «Лидере», был Владислав Галюков, мы с ним работаем бригадным методом: он ведет ребят помладше, потом передает их мне.

Всероссийские соревнования среди юношей и девушек до 16 лет (в помещении) прошли в Ульяновске 20–22 февраля. Дистанция представляла собой 10 кругов по 200 метров, на каждом из которых по два препятствия высотой 76 сантиметров. Это зимний вариант турнира. Летом юные спортсмены выступят на первенстве России, где на стадионе пробегут 2 000 метров (пять кругов по 400 метров с пятью барьерами, за последним находится яма с водой длиной 3,6 метра).

— Будем тренироваться — спортсмен должен не бояться ямы впереди, правильно толкаться, чтобы приземляться на одну ногу, чтобы не терять скорость, — говорит тренер.

Сам Матвей рассказал, что он тренируется шесть раз в неделю. Сейчас планирует увеличить нагрузку до двух занятий в день, чтобы подготовиться к соревнованиям.

— Дистанции разной длины отличаются темпом, который надо держать. 1 500 метров, мне кажется, бежать сложнее, чем 2 000. Но ямы с водой на соревнованиях я еще не преодолевал, сейчас учусь, делаю растяжку, чтобы прыжки были менее энергозатратными, — объяснил юный спортсмен.

Бегом Матвей занимается с раннего детства, еще в начальной школе участвовал во всевозможных соревнованиях. Молодой человек заканчивает восьмой класс и мечтает поступить в училище олимпийского резерва в Екатеринбурге, чтобы связаться свою жизнь со спортом.

Желаем земляку новых побед!

Об очередном, 35-м заседании Думы городского округа Верхняя Пышма

05 марта 2026 года в 10 часов состоится очередное, тридцать пятое заседание Думы городского округа Верхняя Пышма седьмого созыва со следующей повесткой:

1) информационный час о результатах оперативно-служебной деятельности Межмуниципального отдела МВД России «Верхнепышминский» за 2025 год;

2) информационный час о деятельности ОАО «Автотранспорт» по улучшению транспортного обслуживания населения городского округа Верхняя Пышма и реализации наказов избирателей в части улучшения маршрутов и графика движения общественного транспорта;

3) информационный час об итогах подготовки образовательных учреждений городского округа Верхняя Пышма к 2025-2026 учебному году;

4) информационный час об итогах организации отдыха, оздоровления и занятости детей и подростков городского округа Верхняя Пышма в 2025 году;

5) о внесении изменений в Решение Думы городского округа Верхняя Пышма от 26 сентября 2019 года № 14/3 «Об установлении налога на имущество физических лиц на территории городского округа Верхняя Пышма»;

6) о внесении изменений в Решение Думы городского округа Верхняя Пышма от 29 октября 2020 года № 26/4 «Об установлении земельного налога на территории городского округа Верхняя Пышма»;

7) о внесении изменений в Решение Думы городского округа Верхняя Пышма от 23 декабря 2025 года № 33/6 «О бюджете городского округа Верхняя Пышма на 2026 год и плановый период 2027 и 2028 годов;

8) об утверждении Порядка определения цены земельных участков, находящихся в муниципальной собственности, при заключении договоров купли-продажи таких земельных участков без проведения торгов, а также размера платы в случае заключения соглашения о перераспределении земельных участков, находящихся в частной собственности, и земельных участков, находящихся в муниципальной собственности;

9) об утверждении порядка определения платы за использование земельных участков, находящихся в собственности городского округа Верхняя Пышма, для возведения гражданами гаражей, являющихся некапитальными сооружениями;

10) о внесении изменений в Квалификационные требования для замещения должностей муниципальной службы в органах местного самоуправления городского округа Верхняя Пышма;

11) об отчете о деятельности счетной палаты городского округа Верхняя Пышма за 2025 год;

12) о награждении Почетными грамотами Думы городского округа Верхняя Пышма;

13) о награждении Благодарственными письмами Думы городского округа Верхняя Пышма.

С проектами решений, включенными в повестку для рассмотрения 05 марта 2026 года, можно ознакомиться на официальном сайте Думы городского округа Верхняя Пышма по адресу: http://dumavp.ru/activities/85.

чтобы они знали и помнили о его подвиге, — делится Лидия Михайлова.

У нее двое детей и трое внуков. Младший сын Александр — член участковой избирательной комиссии, работает на градообразующем предприятии, а старшая дочь Татьяна — также на одном из крупных предприятий. Лидия Степановна очень гордится своими детьми и внуками. С последними занимается учебой, любит с ними играть. Всегда им повторяет: учеба — важнейший этап в жизни человека.

В свободное время Лидия Михайлова читает книги, отдавая предпочтение классической литературе. Каждую зиму она обязательно катается с дочерью на лыжах в Манином парке, они стабильно проходят трассу в 3 км. А летом занимается садоводством, следит за садом и выращивает цветы. Ее счастье — в деталях.

Все краски мира

Следить за собственным садом — задача сложная. Особенно в условиях уральского климата. Но это блестяще удается Любови Трошиной, которая обожает цветы всем сердцем и вкладывает в них душу.

Любови 49 лет, она — ведущий инженер-энергетик АО «Уралредмет». Работа в отделе энергетики не мешает ей быть талантливым садоводом. В какой-то степени это ее отдушина. Сад достался ей в наследство от родителей, и теперь хозяйничают там Любовь со своим мужем Николаем. Он небольшой, поэтому семья ласково называет его «садик». Однако, несмотря на размер, они смогли построить в нем уютную баньку с летней кухней, организовали зону для отдыха. Как Любовь признается, она очень любит встречи с друзьями в «цветущей» обстановке. И красиво, и запахи умопомрачительные, и глаз радуется.

Выращивает она плодово-ягодные деревья, овощные культуры, даже теплички с огурцами и помидорами разместились. Но главное украшение — цветы.

— Хочется в своем саду иметь все краски мира… Я разные цветы люблю. Но особое отношение у меня все же сложилось с пионами. Это моя страсть! Муж шутит: «У тебя кустов с пионами больше, чем картошки». Я выращиваю, в том числе, редкие сорта — желтые, коралловые, кремовые. С розами тоже не могу расстаться, хотя в нашей климатической полосе с ними очень трудно сладить. Конечно, вся эта красота получается не сразу, уходят годы на то, чтобы получить желаемый результат. Но каким бы тяжелым ни был труд, удовольствие и радость перекрывают все сложности, — рассказывает Любовь Трошина.

Казалось бы, садоводство и работа инженером — понятия несовместимые. Но только не в случае Любови. По ее воспоминаниям, в молодости горели глаза и кипела кровь, хотелось попробовать все и сразу, все знать и уметь. Она искала себя в самых разных направлениях: машиностроение, энергосбыт, коммунальные расчеты. Работала с массой интересных проектов.

— Молодость — золотое время для свершения великих дел. Но однажды приходит возраст, когда ты понимаешь, что самое главное — не работа. Ты осознаешь себя как мать, жена, дочь и друг. И все это становится тебе очень дорого. Настает время выбора. Так я и оказалась на АО «Уралредмет». Там мне комфортно работать. А почему энергетика? Наверное, работа с топливно-энергетическими ресурсами была мне знакома после моего опыта в расчетной сфере. Да и большие объемы информации меня никогда не пугали, — делится Любовь Трошина.

Так и сложилось, что сейчас Любовь посвятила себя своему саду, а также семье. Они часто организовывают посиделки с друзьями, где на столе всегда можно найти блюда, приготовленные ею самой. Любовь и заготовки делает, закрутки, а потом с большой щедростью отдает их близким людям. Все просто обожают ее стряпню.

— Секрет счастья, несомненно, в семье! Когда у твоих родных и близких все хорошо, когда все здоровы, то и ты по-настоящему радуешься жизни, наслаждаешься счастливыми моментами. Тебе хочется познавать этот удивительный мир, — с улыбкой рассуждает Любовь.

В нашем городе множество умных, талантливых, рассудительных, добрых женщин. Каждая счастлива по-своему, у каждой — свои причины жить и любить. Наши женщины находят себя в работе, в рукоделии, в творчестве, в заботе о детях и семье, в спорте. Они с улыбкой встречают новый день и продолжают делать то, что приносит радость. Пусть так будет и дальше.

Редакция газеты «Красное знамя» поздравляет всех верхнепышминок с наступающим Международным женским днем!

Юлия КАЗМИНА

Жизнь как подвиг

Ушел последний ветеран Великой Отечественной войны, проживавший в Верхней Пышме

Администрация и дума городского округа выражают искренние соболезнования родным и близким Александра Акиловича Новоселова



Решением думы ГО 27 марта 2025 года за участие в ликвидации националистического подполья в Эстонской ССР и в связи с празднованием 80-летия Победы в Великой Отечественной войне Александру Акиловичу присвоено знание «Почетный гражданин городского округа Верхняя Пышма».

Александр Новоселов родился 31 августа 1931 года в крестьянской семье в деревне Большая Погорелка Кировской области (в то время Горьковского края). Он был четвертым, младшим в семье Акилы Ефстафьевича Новоселова, участника Первой мировой и Гражданской войн. Несмотря на то, что в годы коллективизации лишился своей мельницы, он принял советскую власть, стал одним из организаторов колхоза «Дружба» и до 1954 года был его бессменным председателем.

Саша рос, как все деревенские мальчишки, помогал родителям по хозяйству, учился у брата Аркадия игре на гармошке, бегал на речку… А когда ему исполнилось семь лет, пошел в семилетнюю школу деревни Рига, которая находилась в пяти километрах от Большой Погорелки. Осенью и весной ходил пешком, а зимой жил у знакомых. Он с уважением вспоминал свою первую учительницу Валентину Фоминичну и пионервожатую Марию Ивановну.

Закончил Саша всего четыре класса. Началась война, нужно было работать в колхозе, заменив ушедших на фронт односельчан. Одиннадцатилетний парнишка пахал, боронил, возил на лошади навоз. Работал на совесть, как все его сверстники, так наставлял его отец. В четырнадцать лет пошел учиться на тракториста, его всегда тянуло к технике.

В марте 1951 года Александра призвали в армию. Служил стрелок Новоселов в войсковой части, которая участвовала в ликвидации бандформирований «лесных братьев» в Эстонии. Во время Великой Отечественной войны и в первые послевоенные годы в Прибалтике резко возросло количество вооруженных банд, которые убивали и грабили. «Лесные братья» нападали на небольшие подразделения Красной армии, совершали кровавые расправы над деревенской беднотой, получившей земельные наделы из национализированной у помещиков и кулаков земли, убивали милиционеров — всех, поддерживающих советскую власть, разрушали коммуникации, линии связи. Это была жестокая война, рядом с Александром гибли товарищи. Когда командир сказал Александру, что за мужество и отвагу хочет представить его к награде, тот попросил: «Не надо наград, дайте отпуск, хочу повидать отца и мать, может, в последний раз…». Ему дали отпуск. За участие в разгроме бандформирований в Эстонии Александр Акилович Новоселов награжден орденом Отечественной войны II степени.

Когда в 1953-м бандформирования в Эстонии были ликвидированы, А. А. Новоселова с товарищами направили на Урал для охраны электромеханического завода в городе Свердловск-44, ныне Новоуральск.

После демобилизации в ноябре 1954 года Александр приехал к сестре Вере, проживавшей в Верхней Пышме, работал грузчиком в железнодорожном цехе Пышминского медеэлектролитного завода, а потом вернулся в родную деревню, нужно было помогать родителям. Работал в колхозе. Там, на родной вятской земле, познакомился со своей будущей женой Надеждой. В 1956-м они сыграли свадьбу, а в мае 1959-го у них родился сын Николай.

Александра и Надежду тянуло на Урал, но уехать из колхоза было сложно: у колхозников не было паспортов. Только в 1962 году семья Новоселовых смогла перебраться в Верхнюю Пышму. Жили в двухкомнатной квартире у сестры Александра Веры Акиловны, работавшей в Пышминском рудоуправлении.

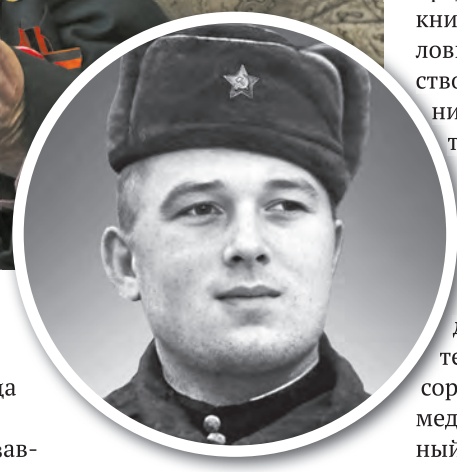

В тесноте, да не в обиде. Жили дружно.

Александр Акилович устроился на Пышминское автопредприятие, которое в те времена находилось на улице Бажова. Директор автопредприятия Александр Гладышев, принимая его на работу, сказал: «Люблю колхозников — трудяги». И приказал дать Новоселову хорошую машину. Он не ошибся в нем, уже через год Александр получил второй класс, а 1 мая 1975-го ему присвоили первый класс водителя и назначили бригадиром.

Бригада водителей под руководством А. А. Новоселова всегда занимала первые места в социалистическом соревновании, неоднократно награждалась за безаварийную работу. В 1977 году бригадиру Александру Акиловичу было присвоено звание «Лучший по профессии», а 14 октября 1997-го за безупречный 35-летний труд на предприятии ему объявили благодарность и выписали премию в размере 1 000 000 рублей.

На автотранспортном предприятии Верхней Пышмы А. А. Новоселов проработал с 1962 по 2001 год. Уйдя на пенсию, он десять лет возглавлял совет ветеранов предприятия. В трудовой книжке Александра Акиловича огромное количество записей о поощрениях за добросовестный труд. Он с честью носил звание «Ударник коммунистического труда» и «Лучший наставник молодежи». В 1978-м его наградили знаком «Победитель социалистического соревнования», а затем медалью «За доблестный труд в ознаменование 100-летия со дня рождения В. И. Ленина», в 1982-м А. А. Новоселов награжден медалью «Ветеран труда». Семья Александра Акиловича бережно хранит фотографию, на которой он вместе со своим автомобилем «82-20 СВЛ».

В 2006-м супруги Новоселовы награждены знаком отличия Свердловской области «Совет да любовь». Они воспитали двух сыновей. Николай и Владимир пошли по стопам отца и стали водителями.

Александр Акилович считал, что ему повезло в жизни: остался жив в жестокой схватке с эстонскими националистами, трудился в той сфере, которая ему нравилась, встретил верную жену, вырастил хороших сыновей.

Уважаемые жители!

С февраля 2026 года жители, которые ранее оплачивали услугу по вывозу твердых коммунальных отходов по квитанции с логотипом «Спецавтобазы», начнут получать платежные документы от свердловского филиала «ЭнергосбыТ Плюс»

Региональный оператор АО «Спецавтобаза» продолжит оказывать услугу по обращению с твердыми коммунальными отходами (ТКО), но начисление платы за оказание услуги по обращению с ТКО, выпуск квитанций и прием платежей на территории городского округа Верхняя Пышма будет осуществлять «ЭнергосбыТ Плюс».

Обращаем внимание, что от потребителей не требуется никаких дополнительных действий по заключению нового договора или открытию лицевого счета– все данные уже загружены автоматически.

Первая квитанция от «ЭнергосбыТ Плюс» с февральскими начислениями за услугу по обращению с ТКО поступит потребителям в начале марта.

Оплатить квитанцию онлайн можно будет:

- на сайте, в личном кабинете или в мобильном приложении «ЭнергосбыТ Плюс»;
- в приложении своего банка.

Оплатить квитанцию лично можно:

- в любом офисе «ЭнергосбыТ Плюс»;
- в кассе любого банка;
- в отделении Почты России.

Для получения дистанционной консультации рекомендуется пользоваться личным кабинетом «ЭнергосбыТ Плюс» или звонить в контакт-центр по телефону 8-800-700-10-32.

Также потребители по-прежнему могут проконсультироваться по вопросам оплаты услуги и перерасчета на горячей линии АО «Спецавтобаза» по номеру 8-800-775-00-96 или в ближайшем офисе регионального оператора. Адреса и график работы центрального офиса и всех территориальных подразделений указаны на нашем официальном сайте.

Отметим, что коммунальная услуга по обращению с твердыми коммунальными отходами обязательна для всех жителей и организаций Российской Федерации. Во избежание формирования задолженности рекомендуется производить оплату по квитанции до 10 числа каждого месяца.

четверг 12 марта

Первый

5.00 ТЕЛЕКАНАЛ «ДОБРОЕ УТРО»
9.00 НОВОСТИ
9.05 «МОДНЫЙ ПРИГОВОР»
9.55 «ЖИТЬ ЗДОРОВО!» 16+
10.40 «ВРЕМЯ ПОКАЖЕТ» 16+
11.00 НОВОСТИ
11.25 «ВРЕМЯ ПОКАЖЕТ» 16+
11.40 «БОЛЬШАЯ ИГРА» 16+
13.45 «ВРЕМЯ ПОКАЖЕТ» 16+
14.00 НОВОСТИ
14.15 «ВРЕМЯ ПОКАЖЕТ» 16+
15.00 «ДАВАЙ ПОЖЕНИМСЯ!» 16+
15.50 «МУЖСКОЕ / ЖЕНСКОЕ» 16+
16.45 «ВРЕМЯ ПОКАЖЕТ» 16+
17.00 НОВОСТИ
17.15 «ВРЕМЯ ПОКАЖЕТ» 16+
18.45 «БОЛЬШАЯ ИГРА» 16+
19.50 «ПУСТЬ ГОВОРЯТ» 16+
21.00 «ВРЕМЯ»
21.45 «КАЗАНОВА. ВОЗВРАЩЕНИЕ». МНОГОСЕРИЙНЫЙ ФИЛЬМ 16+
22.45 «ВРЕМЯ ПОКАЖЕТ» 16+
00.00 ПОДКАСТ.ЛАБ 16+
03.00 НОВОСТИ
03.05 ПОДКАСТ.ЛАБ 16+

СТС

4.35 Х/Ф «С – СЧАСТЬЕ» 12+
6.05 ДОМОЧАТЦЫ 16+
6.15 100 МЕСТ, ГДЕ ПОЕСТЬ 16+
10.05 Х/Ф «ВАСИЛИЙ» 16+
12.20 Т/С «ВЕЧЕРНЯЯ ШКОЛА» 16+
21.00 Х/Ф «ШАЛЬНАЯ ПУЛЯ» 16+
22.55 Х/Ф «НЕУДЕРЖИМЫЙ» 16+
00.50 Х/Ф «ИСКУССТВО ОГРАБЛЕНИЯ» 18+
02.20 Х/Ф «ИП МАН. НАЧАЛО» 16+
03.35 КОМЕДИЯ «НЕПОТОПЛЯЕМЫЕ» 16+

РОССИЯ 1

5.00 «УТРО РОССИИ»
9.00 ВЕСТИ
9.30 МЕСТНОЕ ВРЕМЯ
9.55 «О САМОМ ГЛАВНОМ». ТОК-ШОУ 12+
11.00 ВЕСТИ
11.30 ВЕСТИ. МЕСТНОЕ ВРЕМЯ
12.00 «60 МИНУТ». ТОК-ШОУ 12+
14.00 ВЕСТИ
14.30 Т/С «ПОТЕРЯННЫЙ КЛЮЧ» 16+
16.30 ВЕСТИ
17.00 «МАЛАХОВ» 16+
18.00 «60 МИНУТ». ТОК-ШОУ 12+
20.00 ВЕСТИ
21.10 ВЕСТИ. МЕСТНОЕ ВРЕМЯ
21.30 Т/С «МАМОНТЫ» 16+
23.55 «ВЕЧЕР С ВЛАДИМИРОМ СОЛОВЬЁВЫМ» 12+
02.35 Т/С «ПОТЕРЯННЫЙ КЛЮЧ» 16+
03.00 ВЕСТИ
03.30 Т/С «ПОТЕРЯННЫЙ КЛЮЧ» 16+

ПЯТНИЦА!

4.30 «ПЯТНИЦА NEWS» 16+
5.00 «СЕКРЕТЫ НА КУХНЕ» 16+
6.00 «ПЯТНИЦА NEWS» 16+
6.30 «ГАСТРОТУР» 16+
7.00 «БИТВА ШЕФОВ» 16+
9.00 «МОЛОДЫЕ НОЖИ» 16+
10.00 «АДСКИЙ ШЕФ» 16+
13.00 «НОВЫЕ ЧЕТЫРЕ СВАДЬБЫ» 16+
19.00 «НОВЫЕ ПАЦАНКИ». СЕЗОН 4 16+
23.00 Х/Ф «ПОСЛЕДНИЙ ОХОТНИК НА ВЕДЬМ» 16+
01.00 «ПЯТНИЦА NEWS» 16+
01.30 «НА НОЖАХ» 16+
03.30 СЕКРЕТЫ НА КУХНЕ 16+

НТВ

4.55 Т/С «ПЁС» 16+
6.30 «УТРО. САМОЕ ЛУЧШЕЕ» 16+
8.00 «СЕГОДНЯ»
8.25 Т/С «ПЁС» 16+
10.00 «СЕГОДНЯ»
10.35 Т/С «ПЁС» 16+
13.00 «СЕГОДНЯ»
13.25 «ЧРЕЗВЫЧАЙНОЕ ПРОИСШЕСТВИЕ»
14.00 «МЕСТО ВСТРЕЧИ» 16+
16.00 «СЕГОДНЯ»
16.45 «ЗА ГРАНЬЮ» 16+
17.50 «ДНК» 16+
19.00 «СЕГОДНЯ»
20.00 Т/С «НОВАЯ ЗЕМЛЯ» 16+
22.15 Т/С «КАНЦЕЛЯРСКАЯ КРЫСА» 16+
00.20 «СЕГОДНЯ»
00.40 «ПОЗДНЯКОВ» 16+
00.55 Т/С «ПОРТ» 16+

РЕН-ТВ

4.30 САМЫЕ ШОКИРУЮЩИЕ ГИПОТЕЗЫ 16+
6.00 С БОДРЫМ УТРОМ! 16+
8.30 НОВОСТИ 16+
9.00 «КАК УСТРОЕН МИР» 16+
12.00, 16.00, 19.00 «112» 16+
12.30 НОВОСТИ 16+
13.00 НЕВЕРОЯТНО ИНТЕРЕСНЫЕ ИСТОРИИ 16+
16.30 НОВОСТИ 16+
17.00 «ТАЙНЫ ЧАПМАН» 16+
18.00, 00.40 САМЫЕ ШОКИРУЮЩИЕ ГИПОТЕЗЫ 16+
19.30, 23.00 НОВОСТИ 16+
20.00 Х/Ф «ЧРЕЗВЫЧАЙНАЯ СИТУАЦИЯ» 16+
22.45, 23.25 Х/Ф «ЛИНИЯ ГОРИЗОНТА» 16+
01.25 «ТАЙНЫ ЧАПМАН» 16+

РОССИЯ К

6.30 ДОКУМ. ФИЛЬМЫ 12+
8.50 Т/С «ОТВЕРЖЕННЫЕ» 12+
10.00 НОВОСТИ КУЛЬТУРЫ
10.15 «НАБЛЮДАТЕЛЬ» 12+
11.15 Д/Ф «ЛЕВ ЯШИН» 12+
12.30 НОВОСТИ КУЛЬТУРЫ
13.00 «СОКРОВИЩА МОСКОВСКОГО КРЕМЛЯ» 12+
13.55 Т/С «РОЖДЕННАЯ РЕВОЛЮЦИЕЙ» 16+
15.20 ДОКУМ. ФИЛЬМЫ 12+
16.30 МОЯ ЛЮБОВЬ - РОССИЯ! 12+
17.00 НОВОСТИ КУЛЬТУРЫ
17.15 ИСТОРИЧЕСКИЕ КОНЦЕРТЫ 12+
18.15 ДОКУМ. ФИЛЬМ 12+
18.45 ОСТРОВА 12+
19.30 НОВОСТИ КУЛЬТУРЫ
19.45 ГЛАВНАЯ РОЛЬ 12+
20.05 ОТКРЫТАЯ КНИГА 12+
20.30 КИНО О КИНО 12+
21.15 «ЭНИГМА. ЛАНГ ЛАНГ» 12+
21.55 «СОКРОВИЩА МОСКОВСКОГО КРЕМЛЯ» 12+
22.50 Т/С «ОТВЕРЖЕННЫЕ» 12+
00.00 НОВОСТИ КУЛЬТУРЫ
00.15 Т/С «РОЖДЕННАЯ РЕВОЛЮЦИЕЙ» 16+
01.45 Д/Ф «ЛЕВ ЯШИН» 12+

ТНТ

5.00 УТРО НА ТНТ 16+
5.50 Т/С «САШАТАНЯ» 16+
19.00 Т/С «МОТАЙ» 16+
21.30 Т/С «ПРАЗДНИКИ» 16+
23.25 Х/Ф «БРАТЬЯ» 16+
01.25 Х/Ф «НЕУЛОВИМЫЕ» 16+
02.55 «ОДНАЖДЫ В РОССИИ» 16+

ТВЦ

5.35 «МОСКВА РЕЗИНОВАЯ» 16+
6.00 «НАСТРОЕНИЕ»
8.10 «ДОКТОР И...» 16+
8.40 Т/С «Я ЗНАЮ ТВОИ СЕКРЕТЫ» 16+
10.35 ДОКУМ. ФИЛЬМ 16+
11.30 СОБЫТИЯ
11.50 Т/С «АНАТОМИЯ УБИЙСТВА» 12+
13.45 «МОЙ ГЕРОЙ» 12+
14.30 СОБЫТИЯ
14.50 ГОРОД НОВОСТЕЙ
15.05 Т/С «ОРЛИНСКАЯ» 16+
16.55 АКТЁРСКИЕ ДРАМЫ 16+
17.50 СОБЫТИЯ
18.10 ДЕТЕКТИВ «ЗАГАДКА БРЮСА БЕДЛАМА» 16+
20.00 «ЗАГАДКА ФУДЗИТЫ». ДЕТЕКТИВ 16+
22.00 СОБЫТИЯ
22.35 «10 САМЫХ...» 16+
23.05 АКТЁРСКИЕ ДРАМЫ 16+
00.00 СОБЫТИЯ. 25-Й ЧАС
00.35 «ПЕТРОВКА, 38» 16+
00.50 «СЛЕДСТВИЕ ВЕДЁТ КГБ» 16+
01.30 «ЧУЖОЙ МУЖ». Д/Ф 16+
02.10 «РУССКИЕ ТАЙНЫ» 16+
02.50 Т/С «АНАТОМИЯ УБИЙСТВА» 12+

ТВ-3

4.15 «ВОКРУГ СВЕТА. МЕСТА СИЛЫ» 16+
5.30 МУЛЬТФИЛЬМЫ
8.30 М/С «ЛЕДИ БАГ И СУПЕР-КОТ» 6+
9.00 «СЛЕПАЯ» 16+
10.00 «ГАДАЛКА» 16+
15.30 «СЛЕПАЯ» 16+
18.00 Т/С «ЛИСА» 16+
20.00 Т/С «ГЛУХАРЬ. ВОЗВРАЩЕНИЕ» 16+
23.00 Х/Ф «ДОМОВОЙ» 18+
01.00 «ВОКРУГ СВЕТА. МЕСТА СИЛЫ» 16+

Звезда

4.00 Т/С «ОПЕРАТИВНЫЙ ПСЕВДОНИМ» 16+
7.00 «СЕГОДНЯ УТРОМ» 12+
9.00 НОВОСТИ ДНЯ 16+
9.15 «ОТКРЫТЫЙ ЭФИР» 16+
11.00 СПЕЦ. РЕПОРТАЖ 16+
11.15 «ПО ГОРЯЧИМ СЛЕДАМ» 16+
11.40 Д/С «ЩИТ И МЕЧ: ЛЕГЕНДЫ ГОСБЕЗОПАСНОСТИ» 16+
12.25, 13.25 Х/Ф «ОТРЯД ОСОБОГО НАЗНАЧЕНИЯ» 12+
13.00 НОВОСТИ ДНЯ 16+
14.25, 17.15 Т/С «ОПЕРАТИВНЫЙ ПСЕВДОНИМ» 16+
17.00, 19.00 НОВОСТИ ДНЯ
19.55 «ПО ГОРЯЧИМ СЛЕДАМ» 16+
20.10 «КОД ДОСТУПА» 12+
21.00 «ОТКРЫТЫЙ ЭФИР» 16+
22.45 «МЕЖДУ ТЕМ» 12+
23.15 Т/С «И ЭТО ВСЕ О НЕМ» 12+
01.40 Х/Ф «БАРМЕН ИЗ «ЗОЛОТОГО ЯКОРЯ» 12+

ДОМАШНИЙ

5.40 ПО ДЕЛАМ НЕСОВЕРШЕННОЛЕТНИХ 16+
7.30 ДАВАЙ РАЗВЕДЁМСЯ! 16+
8.30 ТЕСТ НА ОТЦОВСТВО 16+
10.40 ПОНЯТЬ. ПРОСТИТЬ 16+
11.45 ПОРЧА 16+
12.55 ЗНАХАРКА 16+
13.30 ВЕРНУ ЛЮБИМОГО 16+
14.05 ГОЛОСА УШЕДШИХ ДУШ 16+
14.40 МЕЛОДРАМА «ДВОЙНАЯ ПЕТЛЯ» 16+
19.00 МЕЛОДРАМА «МАРАФОН СЕРДЦА» 16+
22.55 ПОНЯТЬ. ПРОСТИТЬ 16+
00.00 ПОРЧА 16+
00.55 ЗНАХАРКА 16+
01.20 ВЕРНУ ЛЮБИМОГО 16+
01.50 ГОЛОСА УШЕДШИХ ДУШ 16+
02.15 ТЕСТ НА ОТЦОВСТВО 16+

МАТЧ!

4.05 ЛЫЖНЫЙ СПОРТ 6+
6.00 БАСКЕТБОЛ. «ЗЕНИТ» - «БЕТСИТИ ПАРМА» 6+
8.00 «НЕПОБЕДИМЫЙ» 12+
8.30 «ВИД СВЕРХУ» 12+
9.05 ВСЕ НА МАТЧ! 12+
11.25 «ВОПРЕКИ ВСЕМУ» 12+
12.30 ФУТБОЛ. ЧЕМПИОНАТ ИТАЛИИ. ОБЗОР ТУРА 6+
13.30 ВСЕ НА МАТЧ! 12+
14.35 СПЕЦ. РЕПОРТАЖ 12+
15.00 ЕСТЬ ТЕМА!
16.25 «ФОРМУЛА-1. ГАСНУТ ОГНИ» 12+
16.55 «НЕПОБЕДИМЫЙ» 12+
17.30 ВСЕ НА МАТЧ! 12+
18.45 Д/Ф «ФИНТ БОБРОВА» 12+
21.25 ФУТБОЛ. МИР РОССИЙСКАЯ ПРЕМЬЕР-ЛИГА. ОБЗОР ТУРА 6+
22.25 СМЕШАННЫЕ ЕДИНОБОРСТВА. UFC. МАКС ХОЛЛОУЭЙ ПРОТИВ ЧАРЛЬЗА ОЛИВЕЙРЫ 16+
00.00 БИЛЬЯРД. ВЕТВООМ ЛЧ 12+
01.35 ВСЕ НА МАТЧ! 12+
02.35 ЕВРОТУР 12+
03.35 МАТЧ! ПАРАД 16+

Мир

4.55, 6.15 Т/С «ВОЛЬФ МЕССИНГ: ВИДЕВШИЙ СКВОЗЬ ВРЕМЯ» 16+
6.00, 13.00, 16.00 ВМЕСТЕ КАЖДЫЙ ДЕНЬ
13.15 «МИРОВОЕ СОГЛАШЕНИЕ» 16+
14.10 «ДЕЛА СУДЕБНЫЕ» 16+
16.15 «ОБМАНУ. НЕТ» 16+
16.35 «ДЕЛА СУДЕБНЫЕ» 16+
18.00 ВМЕСТЕ КАЖДЫЙ ДЕНЬ
18.20 «ДЕЛА СУДЕБНЫЕ» 16+
20.25 «МИЛЛИОН ЗА 5 МИНУТ» 16+
21.50 «ИГРА В КИНО» 16+
00.05 «НАШЕ КИНО» 16+
01.00 ПЕРВЫЙ ЕВРАЗИЙСКИЙ КАНАЛ 12+

ОТВ

5.00, 8.00 СОБЫТИЯ 16+
6.00 СВЕРДЛОВСКОЕ УТРО
9.00 «ЛЮДИ ПРАВА» 12+
9.30 ДОКУМ. ФИЛЬМЫ 16+
12.00 СОБЫТИЯ 16+
12.45 ПАТРУЛЬНЫЙ УЧАСТОК 16+
13.00 «ВСЕ ГОВОРЯТ ОБ ЭТОМ» 16+
14.00 НЕЙРОНОВОСТИ 16+
14.10 ДОКУМ. ФИЛЬМ 12+
15.00 СОБЫТИЯ 16+
16.00 ПАРЛАМЕНТСКИЙ ВЕСТНИК 16+
16.30 ДОКУМ. ФИЛЬМЫ 16+
18.00, 21.00, 23.15 «ВСЕ ГОВОРЯТ ОБ ЭТОМ» 16+
18.50 НОВОСТИ РЕГИОНА 12+
19.00 НОВОСТИ ТАУ 16+
20.00, 22.30 СОБЫТИЯ 16+
20.45 НОВОСТИ РЕГИОНА 12+
21.30 НОВОСТИ ТАУ 16+
00.00 ДОКУМ. ФИЛЬМЫ 16+
02.00, 03.30 СОБЫТИЯ 16+
03.00 ДОКУМ. ФИЛЬМ 12+

Пятый

4.35 Т/С «ВЕЛИКОЛЕПНАЯ ПЯТЕРКА-7» 16+
5.00 «ИЗВЕСТИЯ» 16+
5.25 Т/С «ВЕЛИКОЛЕПНАЯ ПЯТЕРКА-7» 16+
8.25 «ВАШЕ ЗДОРОВЬЕ!» 12+
9.00 «ИЗВЕСТИЯ» 16+
9.30 Т/С «ВЕЛИКОЛЕПНАЯ ПЯТЕРКА» 16+
13.00 «ИЗВЕСТИЯ» 16+
13.30 Т/С «ВЕЛИКОЛЕПНАЯ ПЯТЕРКА-3» 16+
17.00 «ИЗВЕСТИЯ» 16+
17.30 Т/С «СЛЕД» 16+
22.20 Т/С «СВОИ-7» 16+
23.05 Т/С «СВОИ-5» 16+
00.00 ИЗВЕСТИЯ. ИТОГИ 16+
00.30 «ДЕНЬ АНГЕЛА» 6+
00.55 Т/С «СВОИ-5» 16+
01.40 Т/С «СВОИ-7» 16+
02.30 Т/С «СЛЕД» 16+

пятница 13 марта

Первый

5.00 ТЕЛЕКАНАЛ «ДОБРОЕ УТРО»
9.00 НОВОСТИ
9.05 «МОДНЫЙ ПРИГОВОР»
9.55 «ЖИТЬ ЗДОРОВО!» 16+
10.40 «БОЛЬШАЯ ИГРА» 16+
11.00 НОВОСТИ
11.25 «БОЛЬШАЯ ИГРА» 16+
13.15 «ВРЕМЯ ПОКАЖЕТ» 16+
14.00 НОВОСТИ
14.15 «ВРЕМЯ ПОКАЖЕТ» 16+
15.15 «ДАВАЙ ПОЖЕНИМСЯ!» 16+
16.05 «МУЖСКОЕ / ЖЕНСКОЕ» 16+
17.00 «БОЛЬШАЯ ИГРА» 16+
18.00 ВЕЧЕРНИЕ НОВОСТИ
18.40 «ЧЕЛОВЕК И ЗАКОН» С АЛЕКСЕЕМ ПИМАНОВЫМ 16+
19.45 «ПОЛЕ ЧУДЕС» 16+
21.00 «ВРЕМЯ»
21.45 «ГОЛОС». НОВЫЙ СЕЗОН 12+
23.55 ПО МОТИВАМ РОМАНА СТЕФАНА ЦВЕЙГА. ФИЛЬМ «ПОЦЕЛУЙ» 16+
02.00 ПОДКАСТ.ЛАБ 16+

СТС

5.20 УРАЛЬСКИЕ ПЕЛЬМЕНИ. СМЕХBOOK 16+
10.20 ЮМОРИСТИЧЕСКОЕ ШОУ «УРАЛЬСКИЕ ПЕЛЬМЕНИ» 16+
19.30 ЮМОРИСТИЧЕСКОЕ ШОУ «УРАЛЬСКИЕ ПЕЛЬМЕНИ». ГЕОГРАФИЯ ПЕЛЬМЕНЕЙ. «США» 16+
21.00 ЮМОРИСТИЧЕСКОЕ ШОУ «УРАЛЬСКИЕ ПЕЛЬМЕНИ» 16+

РОССИЯ 1

5.00 «УТРО РОССИИ»
9.00 ВЕСТИ
9.30 МЕСТНОЕ ВРЕМЯ
9.55 «О САМОМ ГЛАВНОМ». ТОК-ШОУ 12+
11.00 ВЕСТИ
11.30 ВЕСТИ. МЕСТНОЕ ВРЕМЯ
12.00 «60 МИНУТ». ТОК-ШОУ 12+
14.00 ВЕСТИ
14.30 Т/С «ПОТЕРЯННЫЙ КЛЮЧ» 16+
16.30 ВЕСТИ
17.00 «ПРЯМОЙ ЭФИР» 16+
18.00 «60 МИНУТ». ТОК-ШОУ 12+
20.00 ВЕСТИ
21.10 ВЕСТИ. МЕСТНОЕ ВРЕМЯ
21.30 Т/С «МАМОНТЫ» 16+
00.05 «ИСТОРИИ БОЛЬШОЙ СТРАНЫ» 12+
01.55 Х/Ф «РАДИ ТВОЕГО СЧАСТЬЯ» 12+

ПЯТНИЦА!

4.30 «ПЯТНИЦА NEWS» 16+
5.00 «СЕКРЕТЫ НА КУХНЕ» 16+
6.00 «ПЯТНИЦА NEWS» 16+
6.30 «ГАСТРОТУР» 16+
7.30 «БИТВА ШЕФОВ» 16+
9.30 «МОЛОДЫЕ НОЖИ» 16+
11.30 «МОЛОДЫЕ НОЖИ. НОВАЯ КРОВЬ» 16+
14.00 «НОВЫЕ ПАЦАНКИ». СЕЗОН 4 16+
19.00 «ВЫЖИВАЛИТИ. МИССИЯ АЛЬФА» 16+
00.00 Х/Ф «ПРИШЕЛЬЦЫ» 16+
02.00 «ПЯТНИЦА NEWS» 16+
02.30 «НА НОЖАХ» 16+
03.30 «СЕКРЕТЫ НА КУХНЕ» 16+

НТВ

4.40 Т/С «ПЁС» 16+
6.30 «УТРО. САМОЕ ЛУЧШЕЕ» 16+
8.00 «СЕГОДНЯ»
8.25 «МОИ УНИВЕРСИТЕТЫ. БУДУЩЕЕ ЗА НАСТОЯЩИМ» 6+
9.25, 10.35 Т/С «ПЁС» 16+
10.00, 13.00 «СЕГОДНЯ»
13.25 «ЧРЕЗВЫЧАЙНОЕ ПРОИСШЕСТВИЕ»
14.00 «МЕСТО ВСТРЕЧИ» 16+
16.00 «СЕГОДНЯ»
16.45 «ДНК» 16+
17.55 «ЖДИ МЕНЯ» 12+
19.00 «СЕГОДНЯ»
20.00 Т/С «НОВАЯ ЗЕМЛЯ» 16+
22.15 Т/С «КАНЦЕЛЯРСКАЯ КРЫСА» 16+
00.20 «СВОЯ ПРАВДА» 16+
02.10 КВАРТИРНЫЙ ВОПРОС
03.00 Х/Ф «ПОСЛЕДНИЙ ВАГОН. ВЕСНА» 18+

РЕН-ТВ

4.25 САМЫЕ ШОКИРУЮЩИЕ ГИПОТЕЗЫ 16+
6.00 С БОДРЫМ УТРОМ! 16+
8.30, 12.30 НОВОСТИ 16+
9.00 «ДОКУМ. ПРОЕКТ» 16+
10.00 «ЗАСЕКРЕЧЕННЫЕ СПИСКИ» 16+
11.00 «КАК УСТРОЕН МИР» 16+
13.00 «ТАЙНЫ ЧАПМАН» 16+
16.30 НОВОСТИ 16+
17.00 «ТАЙНЫ ЧАПМАН» 16+
18.00 «ГЛАВНЫЕ ТАЙНЫ МИРА» 16+
19.30 НОВОСТИ 16+
20.00 Х/Ф «АНТИТЕЛА» 16+
21.40 Х/Ф «НАЕМНИК» 16+
23.45 Х/Ф «СПУСК В БЕЗДНУ» 18+
01.20 Х/Ф «ГАЗЕТЧИК» 18+
03.00 «ГЛАВНЫЕ ТАЙНЫ МИРА» 16+
03.45 «ТАЙНЫ ЧАПМАН» 16+

РОССИЯ К

6.30 ДОКУМ. ФИЛЬМЫ 12+
8.50 Т/С «ОТВЕРЖЕННЫЕ» 12+
10.00 НОВОСТИ КУЛЬТУРЫ
10.20 СПЕКТАКЛЬ «КАРМАННЫЙ ТЕАТР» 12+
12.00 ОТКРЫТАЯ КНИГА 12+
12.30 НОВОСТИ КУЛЬТУРЫ
12.45 «ПЕРВЫЕ В МИРЕ» 12+
13.00 «СОКРОВИЩА МОСКОВСКОГО КРЕМЛЯ» 12+
13.55 Т/С «РОЖДЕННАЯ РЕВОЛЮЦИЕЙ» 16+
15.30 ДОКУМ. ФИЛЬМЫ 12+
16.30 ПИСЬМА ИЗ ПРОВИНЦИЙ 12+
17.00 НОВОСТИ КУЛЬТУРЫ
17.15 «ЦАРСКАЯ ЛОЖА» 12+
18.00 ДОКУМ. ФИЛЬМ 12+
18.35 ЮБИЛЕЙ АЛИСЫ АКСЕНОВОЙ 12+
19.30 НОВОСТИ КУЛЬТУРЫ
19.45 ИСКАТЕЛИ 12+
20.35 Х/Ф «ОСЕНЬ» 16+
22.05 «СОКРОВИЩА МОСКОВСКОГО КРЕМЛЯ» 12+
23.00 К ЮБИЛЕЮ ОЛЬГИ ЯКОВЛЕВОЙ 12+
00.05 НОВОСТИ КУЛЬТУРЫ
00.20 Х/Ф «ДОРОГА НА БАЛИ» 12+
01.55 ИСКАТЕЛИ 12+
02.40 М/Ф ДЛЯ ВЗРОСЛЫХ 18+

ТНТ

5.00 УТРО НА ТНТ 16+
5.50 Т/С «САШАТАНЯ» 16+
20.00 «КОМЕДИ КЛАБ», «ЮБИЛЕЙ ГАРИКА ХАРЛАМОВА» 16+
21.00 «КОМЕДИ КЛАБ» 16+
22.00 «КОМЕДИ КЛАБ. ЛЕТНИЕ ДАЙДЖЕСТЫ-2024». «ЛУЧШИЕ НОМЕРА МАРИНЫ КРАВЕЦ» 16+
23.00 «STAND UP» 18+
00.00 ЖЕНСКИЙ СТЕНДАП 18+
03.30 ОДНАЖДЫ В РОССИИ 16+

ТВЦ

4.20 ДОКУМ. ФИЛЬМЫ 16+
6.00 «НАСТРОЕНИЕ»
8.05 «СМЕХ, ДРОЖЬ И ВИДЕО» 16+
8.40 Т/С «Я ЗНАЮ ТВОИ СЕКРЕТЫ» 16+
10.35 ДОКУМ. ФИЛЬМ 16+
11.30 СОБЫТИЯ
11.50 Т/С «АНАТОМИЯ УБИЙСТВА» 12+
13.45 «МОЙ ГЕРОЙ. ВЛАДИМИР СЫЧЁВ» 12+
14.30 СОБЫТИЯ
14.50 ГОРОД НОВОСТЕЙ
15.05 Т/С «ОРЛИНСКАЯ» 16+
16.55 АКТЁРСКИЕ ДРАМЫ 16+
17.50 СОБЫТИЯ
18.10 «ЗАГАДКА ЛЕЙБНИЦА». ДЕТЕКТИВ 16+
20.05 ДЕТЕКТИВ «ЗАГАДКА ПЬЕТРО БОНГО» 16+
22.00 «В ЦЕНТРЕ СОБЫТИЙ»
23.05 «90-Е. ЖЁНЫ МИЛЛИОНЕРОВ» 16+
00.00 «РУССКИЕ ТАЙНЫ» 16+
00.40 Х/Ф «НЕ МОЖЕТ БЫТЬ!» 12+
02.15 «ПЕТРОВКА, 38» 16+
02.30 «ЗАКОН И ПОРЯДОК» 16+
03.00 Т/С «АНАТОМИЯ УБИЙСТВА» 12+

ТВ-3

4.15 «ВОКРУГ СВЕТА. МЕСТА СИЛЫ» 16+
5.15 МУЛЬТФИЛЬМЫ
8.00 «НОВЫЙ ДЕНЬ» 16+
9.30 «ПОРЧА» 16+
15.15 «СЛЕПАЯ» 16+
19.30 Х/Ф «БИТВЫ МОНСТРОВ» 16+
21.15 Х/Ф «ВИКИНГИ ПРОТИВ ПРИШЕЛЬЦЕВ» 16+
23.45 Х/Ф «ОБОРОТНИ ВНУТРИ» 18+
01.30 «МЕСТА СИЛЫ» 16+

Звезда

5.10 Т/С «ОПЕРАТИВНЫЙ ПСЕВДОНИМ» 16+
9.00 НОВОСТИ ДНЯ 16+
9.20 «ИЩУ СВОИХ» 12+
10.25 Д/С «ЩИТ И МЕЧ: ЛЕГЕНДЫ ГОСБЕЗОПАСНОСТИ» 16+
11.15, 13.25 Х/Ф «ЗЕЛЕНЫЙ ФУРГОН» 12+
13.00 НОВОСТИ ДНЯ 16+
14.35 Х/Ф «РАЗРЕШИТЕ ТЕБЯ ПОЦЕЛОВАТЬ... НА СВАДЬБЕ» 16+
16.40, 17.15 Х/Ф «РАЗРЕШИТЕ ТЕБЯ ПОЦЕЛОВАТЬ... ОТЕЦ НЕВЕСТЫ» 16+
17.00, 19.00 НОВОСТИ ДНЯ
19.40 «ЗАГАДКИ ВЕКА» 12+
20.30 «ВОЙНА МИРОВ» 16+
21.20 «ЧТС РУССКОМУ СМЕШНО...» 16+
22.00 «ЗДРАВСТВУЙТЕ, ТОВАРИЩИ!» 16+
23.30 «МУЗЫКА+» 12+
00.50 Х/Ф «ВОСКРЕСНЫЙ ПАПА» 12+
02.10 Х/Ф «МОРСКОЙ ОХОТНИК» 12+

ДОМАШНИЙ

5.40 ПО ДЕЛАМ НЕСОВЕРШЕННОЛЕТНИХ 16+
7.30 ДАВАЙ РАЗВЕДЁМСЯ! 16+
8.30 ТЕСТ НА ОТЦОВСТВО 16+
10.45 ПОНЯТЬ. ПРОСТИТЬ 16+
11.50 ПОРЧА 16+
13.00 ЗНАХАРКА 16+
13.35 ВЕРНУ ЛЮБИМОГО 16+
14.10 ГОЛОСА УШЕДШИХ ДУШ 16+
14.45 Т/С «ДОМ НА КРАЮ ЛЕСА» 16+
19.00 Т/С «ЗВОНОК ИЗ ПРОШЛОГО» 16+
23.00 УЮТНОЕ УТРО 16+
23.50 ПОНЯТЬ. ПРОСТИТЬ 16+
00.50 ПОРЧА 16+
01.40 ЗНАХАРКА 16+
02.05 ВЕРНУ ЛЮБИМОГО 16+
02.35 ГОЛОСА УШЕДШИХ ДУШ 16+
03.00 ТЕСТ НА ОТЦОВСТВО 16+

МАТЧ!

4.05 ПРЫЖКИ НА ЛЫЖАХ С ТРАМПЛИНА. МЕЖДУНАРОДНЫЙ ТУРНИР 6+
6.00 ВОЛЕЙБОЛ. МУЖЧИНЫ. «ДИНАМО» (МОСКВА) - «БЕЛОГОРЬЕ» 6+
8.00 «НЕПОБЕДИМЫЙ» 12+
8.30 «ФОРМУЛА-1. ГАСНУТ ОГНИ» 12+
9.05 ВСЕ НА МАТЧ! 12+
11.05 «НЕБЕСНАЯ ГРАЦИЯ» 6+
11.25 «ВОПРЕКИ ВСЕМУ» 12+
12.30 ЕВРОТУР 12+
13.30 ВСЕ НА МАТЧ! 12+
14.35 «ЛИЦА СТРАНЫ» 12+
15.00 ЕСТЬ ТЕМА!
16.25 «ДЕЛО №» 16+
16.55 «НЕПОБЕДИМЫЙ» 12+
17.30 СМЕШАННЫЕ ЕДИНОБОРСТВА. ONE FC 16+
21.25 ХОККЕЙ. ФОНБЕТ ЧЕМПИОНАТ КХЛ. СКА - «СЕВЕРСТАЛЬ»
00.00 ВСЕ НА МАТЧ! 12+
00.35 ФУТБОЛ. «ТОРИНО» - «ПАРМА»
02.45 ВСЕ НА МАТЧ! 12+

Мир

6.00 ВМЕСТЕ КАЖДЫЙ ДЕНЬ
6.15 Х/Ф «ЗЕМЛЯ САННИКОВА» 16+
8.00 Х/Ф «ДАЙТЕ ЖАЛОБНУЮ КНИГУ» 16+
10.10 «ДЕЛА СУДЕБНЫЕ» 16+
13.00 ВМЕСТЕ КАЖДЫЙ ДЕНЬ
13.15 «МИРОВОЕ СОГЛАШЕНИЕ» 16+
14.10 «ДЕЛА СУДЕБНЫЕ» 16+
16.00 ВМЕСТЕ КАЖДЫЙ ДЕНЬ
16.15 «ОБМАНУ. НЕТ» 16+
16.35 «ДЕЛА СУДЕБНЫЕ» 16+
18.00 ВМЕСТЕ КАЖДЫЙ ДЕНЬ
18.20 «ДЕЛА СУДЕБНЫЕ» 16+
19.30 Х/Ф «ПРИСТУПИТЬ К ЛИКВИДАЦИИ» 16+
22.20 Х/Ф «СТАРИКИ-РАЗБОЙНИКИ» 16+
00.10 Х/Ф «МИМИНО» 16+
01.45 «НАШЕ КИНО» 16+

ОТВ

5.00, 8.00 СОБЫТИЯ 16+
6.00 СВЕРДЛОВСКОЕ УТРО
9.00 «ВСЕ ГОВОРЯТ ОБ ЭТОМ» 16+
9.30 ДОКУМ. ФИЛЬМЫ 16+
12.00 СОБЫТИЯ 16+
12.45 ПАТРУЛЬНЫЙ УЧАСТОК 16+
13.00 ДОКУМ. ФИЛЬМ 12+
13.30 «ВСЕ ГОВОРЯТ ОБ ЭТОМ» 16+
14.10 ДОКУМ. ФИЛЬМ 16+
15.00 СОБЫТИЯ 16+
16.00 ПАРЛАМЕНТСКИЙ ВЕСТНИК 16+
16.30 ДОКУМ. ФИЛЬМЫ 16+
18.00 НОВОСТИ ТМК 12+
18.20 ВЕСТНИК КОРПОРАЦИЙ 16+
18.50 НОВОСТИ РЕГИОНА 12+
19.00, 21.30 НОВОСТИ ТАУ 16+
20.00, 22.30 СОБЫТИЯ 16+
20.45, 23.30 «ВСЕ ГОВОРЯТ ОБ ЭТОМ» 16+
00.00 ДОКУМ. ФИЛЬМЫ 16+
02.00, 03.30 СОБЫТИЯ 16+
03.00 ДОКУМ. ФИЛЬМ 12+

Пятый

5.00 «ИЗВЕСТИЯ» 16+
5.45 Т/С «ВЕЛИКОЛЕПНАЯ ПЯТЕРКА-7» 16+
8.30 «ВАШЕ ЗДОРОВЬЕ!» 12+
9.00 «ИЗВЕСТИЯ» 16+
9.30 Т/С «ВЕЛИКОЛЕПНАЯ ПЯТЕРКА-7» 16+
9.40 Т/С «ВЕЛИКОЛЕПНАЯ ПЯТЕРКА-3» 16+
13.00 «ИЗВЕСТИЯ» 16+
13.30 Т/С «ВЕЛИКОЛЕПНАЯ ПЯТЕРКА» 16+
17.00 «ИЗВЕСТИЯ» 16+
17.30 Т/С «СЛЕД» 16+
23.10 СВЕТСКАЯ ХРОНИКА 16+
00.10 «ОНИ ПОТРЯСЛИ МИР» 16+
01.50 Т/С «УСЛОВНЫЙ МЕНТ-5» 16+

суббота 14 марта

Первый

6.00 ТЕЛЕКАНАЛ «ДОБРОЕ УТРО. СУББОТА»
9.00 «УМНИЦЫ И УМНИКИ» 12+
9.45 «СЛОВО ПАСТЫРЯ»
10.00 НОВОСТИ
10.15 «ХОЧЕТСЯ ПРАЗДНИКА. «ВРЕМЯ ТИХОЙ РАДОСТИ» 12+
11.10 «ВСПОМНИТЬ ВСЁ» 12+
12.00 НОВОСТИ
12.15 «ПОЕХАЛИ!» 12+
13.15 К ЮБИЛЕЮ ИРИНЫ АЛФЕРОВОЙ. «САМАЯ-САМАЯ» 12+
14.20 Х/Ф «С ЛЮБИМЫМИ НЕ РАССТАВАЙТЕСЬ» 12+
15.50 «НАШЕ ВСЁ. СДЕЛАНО В РОССИИ» 12+
16.45 «КТО ХОЧЕТ СТАТЬ МИЛЛИОНЕРОМ?» 12+
18.00 ВЕЧЕРНИЕ НОВОСТИ
18.20 «ЛЕДНИКОВЫЙ ПЕРИОД» 12+
21.00 «ВРЕМЯ»
21.35 «КЛУБ ВЕСЕЛЫХ И НАХОДЧИВЫХ». ВЫСШАЯ ЛИГА 16+
23.55 Х/Ф «ЖИЛА-БЫЛА ОДНА БАБА» 18+
02.30 ПОДКАСТ.ЛАБ 16+

СТС

5.55 УРАЛЬСКИЕ ПЕЛЬМЕНИ. СМЕХBOOK 16+
6.50 Х/Ф «ЛЮБОВЬ СО ВТОРОГО ВЗГЛЯДА» 12+
8.50 ПРОСТО КУХНЯ 12+
10.00 100 МЕСТ, ГДЕ ПОЕСТЬ 16+
12.05 Х/Ф «НЕЙРОБАТЯ» 16+
13.55 Т/С «КАМБЭК» 16+
21.10 ТРИЛЛЕР «ДЖОН УИК - 4» 16+
00.40 ТРИЛЛЕР «БЕЗМОЛВНОЕ БРАТСТВО» 18+
02.35 Х/Ф «НЕУДЕРЖИМЫЙ» 16+
03.55 Х/Ф «ШАЛЬНАЯ ПУЛЯ» 16+

РОССИЯ 1

5.00 «УТРО РОССИИ. СУББОТА»
8.00 МЕСТНОЕ ВРЕМЯ. СУББОТА
8.35 «ПО СЕКРЕТУ ВСЕМУ СВЕТУ»
9.00 «ФОРМУЛА ЕДЫ» 12+
9.25 «ПЯТЕРО НА ОДНОГО»
10.10 «СТО К ОДНОМУ»
11.00 ВЕСТИ
11.30 «НАШИ. ВОЕНКОРЫ» 12+
12.00 «ДОКТОР МЯСНИКОВ». МЕДИЦИНСКАЯ ПРОГРАММА 12+
13.00 «БОЛЬШИЕ ПЕРЕМЕНЫ»
14.00 ВЕСТИ
14.30 ВЕСТИ. МЕСТНОЕ ВРЕМЯ
14.50 «ПАРАД ЮМОРА» 16+
17.00 ВЕСТИ
17.50 «ПРИВЕТ, АНДРЕЙ!» 12+
20.00 ВЕСТИ
20.50 ВЕСТИ. МЕСТНОЕ ВРЕМЯ
21.00 Х/Ф «Я БУДУ ЖИТЬ У ПАПЫ» 16+
00.55 Х/Ф «НЕНАВИЖУ» 16+

ПЯТНИЦА!

4.30 «ПЯТНИЦА NEWS» 16+
5.00 «СЕКРЕТЫ НА КУХНЕ» 16+
6.00 «ПЯТНИЦА NEWS» 16+
6.30 Д/Ф «ТАЙНЫ КРАСНОГО МОРЯ 4К» 6+
7.20 М/Ф «КРОКОДИЛ ГЕНА» 16+
7.50 М/Ф «ЧЕБУРАШКА»
8.30 «МАМЫ ПЯТНИЦЫ» 16+
9.00 «ПРЕКРАСНОЕ ДАЛЕКО. КИТАЙ. ШАОЛИНЬ» 16+
10.00 «КАК ЛЮДИ ЖИВУТ» 16+
11.00 «КАК ЛЮДИ ЖИВУТ. СОМАЛИ» 16+
12.30 «КАК ЛЮДИ ЖИВУТ» 16+
16.00 «ПОГНАЛИ!» 16+
00.00 «ПОСЛЕДНИЙ ШЕФ» 16+
02.00 «ПОГНАЛИ. DOC» 16+
03.00 «ПЯТНИЦА NEWS» 16+
03.30 СЕКРЕТЫ НА КУХНЕ 16+

НТВ

4.40 Х/Ф «МОЙ ГРЕХ» 16+
6.20 «ЖДИ МЕНЯ» 12+
7.20 «СМОТР»
8.00, 10.00, 16.00 «СЕГОДНЯ»
8.20 «НЕОГРАНИЧЕННЫЕ ВОЗМОЖНОСТИ» 16+
9.20 «ЕДИМ ДОМА»
10.20 ГЛАВНАЯ ДОРОГА 16+
11.00 «ЖИВАЯ ЕДА» 12+
12.00 КВАРТИРНЫЙ ВОПРОС
13.00 «САТЬЯ» 16+
14.00 ПОЕДЕМ, ПОЕДИМ! 16+
15.00 «СВОЯ ИГРА»
16.20 «ЧП. РАССЛЕДОВАНИЕ» 16+
17.00 СЛЕДСТВИЕ ВЕЛИ... 16+
19.00 «ЦЕНТРАЛЬНОЕ ТЕЛЕВИДЕНИЕ»
20.20 ТЫ НЕ ПОВЕРИШЬ! 16+
21.20 «СУПЕРСТАР!» 16+
01.10 КВАРТИРНИК НТВ 16+
02.30 «ДАЧНЫЙ ОТВЕТ»
03.25 Х/Ф «АНТИКИЛЛЕР ДК» 16+

РЕН-ТВ

5.00 САМЫЕ ШОКИРУЮЩИЕ ГИПОТЕЗЫ 16+
6.00 С БОДРЫМ УТРОМ! 16+
8.30 НОВОСТИ 16+
9.00 «МИНТРАНС» 16+
10.00 «САМАЯ ПОЛЕЗНАЯ ПРОГРАММА» 16+
11.00 «ВОЕННАЯ ТАЙНА» 16+
12.30, 16.30, 19.30 НОВОСТИ
13.00 «ВОЕННАЯ ТАЙНА» 16+
15.00 «СОВБЕЗ» 16+
16.00 «112» 16+
16.55 «ДОКУМ. ПРОЕКТ» 16+
18.00 «ЗАСЕКРЕЧЕННЫЕ СПИСКИ» 16+
19.00 «ДОБРОВЭФИРЕ» 16+
19.55 Х/Ф «БРАТСТВО ВОЛКА» 16+
22.30 Х/Ф «ХАГЕН. В ДОЛИНЕ НИБЕЛУНГОВ» 16+
01.00 Х/Ф «ПРОКЛЯТИЕ «ЗОВ МОГИЛЫ» 18+
03.10 САМЫЕ ШОКИРУЮЩИЕ ГИПОТЕЗЫ 16+

РОССИЯ К

6.30 «БИБЛЕЙСКИЙ СЮЖЕТ»
7.05 МУЛЬТФИЛЬМЫ 6+
8.05 Х/Ф «ПЯТЫЙ ОКЕАН»
9.20 «МЫ - ГРАМОТЕИ!» 12+
10.05 Х/Ф «СВОЙ СРЕДИ ЧУЖИХ, ЧУЖОЙ СРЕДИ СВОИХ»
11.40 КИНО О КИНО 12+
12.20 VII ВСЕРОССИЙСКИЙ КОНКУРС МОЛОДЫХ МУЗЫКАНТОВ «СОЗВЕЗДИЕ» 12+
13.30 ЧЕРНЫЕ ДЫРЫ. БЕЛЫЕ ПЯТНА 12+
14.15 «ЭРМИТАЖ» 12+
14.45 Д/Ф «ПАРК ТАЙРОНА - ТРОПИЧЕСКИЙ РАЙ НА КАРИБАХ» 12+
15.35 «РАССКАЗЫ ИЗ РУССКОЙ ИСТОРИИ» 12+
16.55 Д/Ф «ТИХИМ ГОЛОСОМ» 12+
17.35 Х/Ф «ТАНЯ» 16+
19.30 НОВОСТИ КУЛЬТУРЫ
19.55 К 100-ЛЕТИЮ СО ДНЯ РОЖДЕНИЯ ГЕОРГИЯ ЮМАТОВА 12+
20.35 Х/Ф «ОПАСНЫЕ ГАСТРОЛИ» 6+
22.00 «АГОРА» 12+
23.00 Х/Ф «ВСЕ НА ПРОДАЖУ» 16+
00.40 Д/Ф «ПАРК ТАЙРОНА - ТРОПИЧЕСКИЙ РАЙ НА КАРИБАХ» 12+
01.35 ИСКАТЕЛИ 12+
02.20 М/Ф ДЛЯ ВЗРОСЛЫХ 18+



4.00 ОДНАЖДЫ В РОССИИ 16+
9.00 «ВРЕМЯ ЗАВТРАКА» 16+
9.30 «ЭКСТРАСЕНСЫ. БИТВА СИЛЬНЕЙШИХ» 16+
16.00 «НОВАЯ БИТВА ЭКСТРАСЕНСОВ» 16+
21.00 «КОНФЕТКА» 16+
23.00 «ЖЕНСКИЙ СТЕНДАП» 18+
00.00 «КОНФЕТКА» 16+
02.20 «ЖЕНСКИЙ СТЕНДАП» 18+

ТВЦ

4.30 ДОКУМ. ФИЛЬМЫ 16+
6.30 «ПРАВОСЛАВНАЯ ЭНЦИКЛОПЕДИЯ» 6+
6.55 Х/Ф «ЗАГАДКА БРЮСА БЕДЛАМА» 16+
8.55 «ЗДОРОВЫЙ СМЫСЛ»
9.30 «СМЕХ, ДРОЖЬ И ВИДЕО» 16+
10.05 «МИФЫ О ЕДЕ» 16+
10.55 «ПРОСТО & ВКУСНО» 6+
11.30 СОБЫТИЯ
11.50 «СМЕШИТЕ МЕНЯ СЕМЕРО» 16+
13.00 Х/Ф «ДИЛЕТАНТ» 12+
14.30 СОБЫТИЯ
14.50 Х/Ф «ДИЛЕТАНТ». ПРОДОЛЖЕНИЕ 12+
17.10 Х/Ф «ОТЕЛЬ «СОЛНЕЧНАЯ ДОЛИНА» 16+
21.00 «ПОСТСКРИПТУМ»
22.10 «ПРАВО ЗНАТЬ!» 16+
23.35 СОБЫТИЯ
23.45 «РУССКИЕ ТАЙНЫ» 16+
00.25 «90-Е» 16+
01.10 «10 САМЫХ...» 16+
01.35 «ХВАТИТ СЛУХОВ!» 16+
02.00 АКТЁРСКИЕ ДРАМЫ 16+

ТВ-3

4.30 «МЕСТА СИЛЫ» 16+
5.45 МУЛЬТФИЛЬМЫ
7.30 «ОСОБЕННОСТИ НАЦИОНАЛЬНОЙ КУХНИ» 16+
9.00 М/Ф «РЕАЛЬНАЯ БЕЛКА 2» 6+
11.00 Х/Ф «НЕОБЫЧАЙНЫЕ ПРИКЛЮЧЕНИЯ АДЕЛЬ» 16+
13.00 Х/Ф «КУКОЛЬНИК» 16+
15.00 Х/Ф «СВОРА» 16+
16.45 Х/Ф «ВИКИНГИ ПРОТИВ ПРИШЕЛЬЦЕВ» 16+
19.00 Х/Ф «СЕРДЦЕ ИЗ СТАЛИ» 16+
21.15 Х/Ф «ГИПНОТИК» 16+
23.00 Х/Ф «СЛЕД КИЛЛЕРА» 18+
01.15 «МЕСТА СИЛЫ» 16+

Звезда

4.55 Х/Ф «ЗАПАСНОЙ ИГРОК» 12+
6.10 Х/Ф «ЗВОНЯТ, ОТКРОЙТЕ ДВЕРЬ» 6+
7.30 Х/Ф «ОТРЯД ОСОБОГО НАЗНАЧЕНИЯ» 12+
9.00 НОВОСТИ ДНЯ 16+
9.15 «ВТОРОЕ МНЕНИЕ» 12+
9.45 «СССР. ЗНАК КАЧЕСТВА»
10.35 «НЕ ФАКТ!» 12+
11.05 «МУЖИКИ» 16+
11.35 ЛЕГЕНДЫ ИСКУССТВА 12+
12.05 «НАРОДНЫЙ ВПК» 12+
12.30 «ЛЮБОВЬ НА ЛИНИИ ОГНЯ» 16+
13.00 НОВОСТИ ДНЯ 16+
13.15, 19.25 Т/С «ПРИКАЗА УМИРАТЬ НЕ БЫЛО» 16+
19.00 НОВОСТИ ДНЯ 16+
22.40 Х/Ф «РАЗРЕШИТЕ ТЕБЯ ПОЦЕЛОВАТЬ... НА СВАДЬБЕ» 16+
00.30 Х/Ф «РАЗРЕШИТЕ ТЕБЯ ПОЦЕЛОВАТЬ... ОТЕЦ НЕВЕСТЫ» 16+
02.05 Х/Ф «ЗВОНЯТ, ОТКРОЙТЕ ДВЕРЬ» 6+

ДОМАШНИЙ

4.40 ДАВАЙ РАЗВЕДЁМСЯ! 16+
5.30 ПО ДЕЛАМ НЕСОВЕРШЕННОЛЕТНИХ 16+
6.20 МЕЛОДРАМА «ЖЕНА МОЕГО СЫНА» 16+
10.15 УЮТНОЕ УТРО 16+
10.50 МЕЛОДРАМА «НЕРАЗЛУЧНИКИ» 16+
14.50 МЕЛОДРАМА «ВСПОМИНАЙ МЕНЯ» 16+
19.00 МЕЛОДРАМА «ВЕРНУТЬ ЖИЗНЬ» 16+
23.05 Х/Ф «ДЕСЯТЬ СТРЕЛ ДЛЯ ОДНОЙ» 16+
02.15 ОДНА ЗА ВСЕХ 16+
02.40 Т/С «ДОМ НА КРАЮ ЛЕСА» 16+

МАТЧ!

4.05 ФЕХТОВАНИЕ. МЕЖДУНАРОДНЫЙ ТУРНИР «МОСКОВСКАЯ САБЛЯ». ЖЕНЩИНЫ 6+
6.00 СМЕШАННЫЕ ЕДИНОБОРСТВА. ONE FC 16+
9.35 ВСЕ НА МАТЧ! 12+
11.05 М/С «ЧЕМПИОНЫ» 6+
11.30 БИАТЛОН. ЖЕНЩИНЫ 12+
13.10 ХУДОЖЕСТВЕННАЯ ГИМНАСТИКА. ГРАН-ПРИ. КУБОК ЧЕМПИОНОК АЛИНЫ КАБАЕВОЙ 6+
14.10 БИАТЛОН. МУЖЧИНЫ 12+
16.00 ВСЕ НА МАТЧ! 12+
17.00 ФУТБОЛ. «ЗЕНИТ» - «СПАРТАК» (МОСКВА)
20.30 ВСЕ НА МАТЧ! 12+
22.15 ФУТБОЛ. «БАЛТИКА» - ЦСКА
00.30 ВСЕ НА МАТЧ! 12+
00.50 ФУТБОЛ. «РЕАЛ» - «ЭЛЬЧЕ»
03.00 ВСЕ НА МАТЧ! 12+

Мир

5.45 «ВСЕ, КАК У ЛЮДЕЙ» 6+
6.10 МУЛЬТФИЛЬМЫ 12+
6.40 «ЛЮБИМЫЕ АКТЕРЫ 2.0» 16+
7.15 «ИСТОРИЧЕСКИЙ ДЕТЕКТИВ» 16+
7.40 МУЛЬТФИЛЬМЫ 12+
8.15 «ИГРА В КИНО» 16+
9.00 Х/Ф «ПРИСТУПИТЬ К ЛИКВИДАЦИИ» 16+
10.00 ВМЕСТЕ КАЖДЫЙ ДЕНЬ
10.10 «ПРЕДВАРИТЕЛЬНЫЙ ДИАГНОЗ» 12+
10.20 Х/Ф «ПРИСТУПИТЬ К ЛИКВИДАЦИИ» 16+
12.15, 13.15, 18.50 Т/С «ОПЕРАЦИЯ «МУХАББАТ» 16+
13.00 ВМЕСТЕ КАЖДЫЙ ДЕНЬ
18.00 ВМЕСТЕ 16+
01.40 «НАШЕ КИНО» 16+

ОТВ

5.00 СОБЫТИЯ 16+
6.00 «ВСЕ ГОВОРЯТ ОБ ЭТОМ» 16+
7.00 «ЛЮДИ ПРАВА» 12+
7.30 ДОКУМ. ФИЛЬМ 16+
8.00 СОБЫТИЯ 16+
9.00 «ВСЕ ГОВОРЯТ ОБ ЭТОМ» 16+
10.00 ПАТРУЛЬНЫЙ УЧАСТОК. ИТОГИ 16+
10.30 О ЛИЧНОМ И НАЛИЧНОМ 12+
11.00 НОВОСТИ ТАУ. ИТОГИ 16+
12.00 СОБЫТИЯ 16+
12.45 ПАТРУЛЬНЫЙ УЧАСТОК 16+
13.00 Х/Ф «РЕАЛЬНЫЙ ПАПА» 12+
14.35 ПАТРУЛЬНЫЙ УЧАСТОК. ИНТЕРВЬЮ 16+
15.00 СОБЫТИЯ 16+
16.00 «ЛЮДИ ПРАВА» 12+
16.40 ХОККЕЙ. «АВТОМОБИЛИСТ» (ЕКАТЕРИНБУРГ) - ЦСКА 16+
19.00 НОВОСТИ ТАУ. ИТОГИ 16+
20.00 Х/Ф «ЛЮБОВНИК» 16+
21.30 ДОКУМ. ФИЛЬМЫ 16+
00.00 НОВОСТИ ТАУ. ИТОГИ 16+
01.00 Х/Ф «РЕАЛЬНЫЙ ПАПА» 12+
02.30 ДОКУМ. ФИЛЬМ 16+
03.00 «ВСЕ ГОВОРЯТ ОБ ЭТОМ» 16+

Пятый

4.00 Т/С «УСЛОВНЫЙ МЕНТ-5» 16+
7.30 Т/С «УСЛОВНЫЙ МЕНТ-6» 16+
9.00 «СТРАНА СОВЕТОВ» 16+
9.30 «СТРОЙНАДЗОР» 16+
10.05 Т/С «УСЛОВНЫЙ МЕНТ-6» 16+
00.00 ИЗВЕСТИЯ. ГЛАВНОЕ 16+
01.05 СВЕТСКАЯ ХРОНИКА 16+
02.05 Т/С «СВИДЕТЕЛИ» 16+

воскресенье 15 марта

Первый

6.00 НОВОСТИ
6.10 «ИГРАЙ, ГАРМОНЬ ЛЮБИМАЯ!» 12+
6.55 «ЧАСОВОЙ» 12+
7.25 «ЗДОРОВЬЕ» 16+
8.30 МУЛЬТФИЛЬМЫ
9.10 «НЕПУТЕВЫЕ ЗАМЕТКИ» 12+
9.30 «МЕЧТАЛЛИОН» 12+
10.00 НОВОСТИ
10.15 «ЖИЗНЬ ДРУГИХ» 12+
11.10 «ПОВАРА НА КОЛЕСАХ» 12+
12.00 НОВОСТИ
12.15 «БУДЕМ ЖИТЬ!» 16+
13.15 Х/Ф «ПЕТРОВКА, 38» 12+
15.05 Х/Ф «ОГАРЕВА, 6» 12+
16.50 «ГЕОРГИЙ ЮМАТОВ. АМНИСТИЯ ДЛЯ ГЕРОЯ» 12+
18.00 ВЕЧЕРНИЕ НОВОСТИ
19.00 «ДОСТОЯНИЕ РЕСПУБЛИКИ» 12+
21.00 «ВРЕМЯ»
23.00 «БОЛЬШАЯ ИГРА» 16+
00.10 «ВЛАД ЛИСТЬЕВ. УЛЫБКА НА ПАМЯТЬ» 12+
01.05 ПОДКАСТ.ЛАБ 16+

СТС

5.25 ДОМОЧАТЦЫ 16+
6.05 М/Ф «РОК ДОГ», 2 И 3 ЧАСТИ 6+
9.20 М/Ф «ЛЕНИВАЯ СЕМЕЙКА» 6+
11.05 Х/Ф «ЭЛВИН И БУРУНДУКИ» 12+
13.00 Х/Ф «ЭЛВИН И БУРУНДУКИ - 2»
14.40 Х/Ф «1+1» 16+
17.00 ТАЙНЫЙ МИЛЛИОНЕР 16+
19.05 Х/Ф «ПАДЕНИЕ ЛУНЫ» 12+
21.45 Х/Ф «ДАЛЬНИЙ КОСМОС» 16+
00.05 Х/Ф «ПРИШЕЛЕЦ ИЗ БУДУЩЕГО» 16+
01.55 Х/Ф «СПАСТИ ПАНДУ» 12+

РОССИЯ 1

5.20 Х/Ф «СИНДРОМ НЕДОСКАЗАННОСТИ» 12+
7.20 «В КРУГУ ДРУЗЕЙ»
8.00 МЕСТНОЕ ВРЕМЯ. ВОСКРЕСЕНЬЕ
8.35 «КОГДА ВСЕ ДОМА»
9.25 «УТРЕННЯЯ ПОЧТА»
10.10 «СТО К ОДНОМУ»
11.00 ВЕСТИ
11.30 «НАШИ. ВОЕНКОРЫ» 12+
12.00 «ДОКТОР МЯСНИКОВ». МЕДИЦИНСКАЯ ПРОГРАММА 12+
13.00 СУДЬБА ЧЕЛОВЕКА 12+
14.00 ВЕСТИ
14.30 ВЕСТИ. МЕСТНОЕ ВРЕМЯ
15.00 «ВЕСЁЛЫЕ РЕБЯТА» 16+
17.00 ВЕСТИ
17.50 «ПЕСНИ ОТ ВСЕЙ ДУШИ» 12+
20.00 ВЕСТИ НЕДЕЛИ
22.30 МОСКВА. КРЕМЛЬ. ПУТИН
23.00 «ВОСКРЕСНЫЙ ВЕЧЕР С ВЛАДИМИРОМ СОЛОВЬЁВЫМ» 12+
01.40 Х/Ф «СИНДРОМ НЕДОСКАЗАННОСТИ» 12+

ПЯТНИЦА!

4.30 «ПЯТНИЦА NEWS» 16+
5.00 «СЕКРЕТЫ НА КУХНЕ» 16+
6.00 «ПЯТНИЦА NEWS» 16+
6.30 М/Ф «УНЕСЕННЫЕ ПРИЗРАКАМИ» 16+
8.30 «МАМЫ ПЯТНИЦЫ» 16+
9.00 «ПРЕКРАСНОЕ ДАЛЕКО. МЕКСИКА» 16+
11.00 «КАК ЛЮДИ ЖИВУТ» 16+
13.00 «ЭКСПЕДИЦИЯ» 16+
16.00 «ПОГНАЛИ! В ЯПОНИЮ» 16+
18.00 «ПОГНАЛИ! В МАЛАЙЗИЮ» 16+
20.00 «ПОГНАЛИ!» 16+
00.00 Х/Ф «ПЕРВАЯ ЛЮБОВЬ» 18+
02.00 «ПОГНАЛИ. DOC» 16+
03.00 «ПЯТНИЦА NEWS» 16+
03.30 «СЕКРЕТЫ НА КУХНЕ» 16+

НТВ

4.50 Х/Ф «СЛЕД ТИГРА» 16+
6.40 «ЦЕНТРАЛЬНОЕ ТЕЛЕВИДЕНИЕ» 16+
8.00, 10.00, 16.00 «СЕГОДНЯ»
8.20 «У НАС ВЫИГРЫВАЮТ!» 12+
10.20 ПЕРВАЯ ПЕРЕДАЧА 16+
11.00 «ЧУДО ТЕХНИКИ» 12+
12.00 «ДАЧНЫЙ ОТВЕТ»
13.00 «НАШПОТРЕБНАДЗОР» 16+
14.00 «ОДНАЖДЫ...» 16+
15.00 «СВОЯ ИГРА»
16.20 ЧЕЛОВЕК В ПРАВЕ 16+
17.00 «СКАНДАЛЫ. ИНТРИГИ. РАССЛЕДОВАНИЯ» 16+
18.00 «НОВЫЕ РУССКИЕ СЕНСАЦИИ» 16+
19.00 «ИТОГИ НЕДЕЛИ»
20.20 «МАСКА» 12+
00.00 ЗВЕЗДЫ СОШЛИСЬ 16+
01.35 «ОСНОВАНО НА РЕАЛЬНЫХ СОБЫТИЯХ» 16+
03.20 «ЧП. РАССЛЕДОВАНИЕ» 16+

РЕН-ТВ

5.00 САМЫЕ ШОКИРУЮЩИЕ ГИПОТЕЗЫ 16+
6.00 С БОДРЫМ УТРОМ! 16+
8.30, 12.30, 16.30 НОВОСТИ
8.55 «САМАЯ НАРОДНАЯ ПРОГРАММА» 16+
9.55 «ЗНАЕТЕ ЛИ ВЫ, ЧТО?» 16+
11.00 «НАУКА И ТЕХНИКА» 16+
12.00, 16.00 «112» 16+
12.55 «НЕИЗВЕСТНАЯ ИСТОРИЯ» 16+
13.55 ЛЕГЕНДЫ И МИФЫ 16+
16.55 Х/Ф «СОВЕРШЕННО СЕКРЕТНО» 16+
19.00 Х/Ф «КОНЕЦ ИГРЫ» 16+
21.00 Х/Ф «ВАВИЛОН НАШЕЙ ЭРЫ» 16+
23.00 «ИТОГОВАЯ ПРОГРАММА» 16+
23.55 «ДОКУМ. ПРОЕКТ» 16+
01.15 САМЫЕ ШОКИРУЮЩИЕ ГИПОТЕЗЫ 16+

РОССИЯ К

6.30 МУЛЬТФИЛЬМЫ 6+
7.05 Х/Ф «ОПАСНЫЕ ГАСТРОЛИ» 6+
8.30 ТАЙНЫ СТАРОГО ЧЕРДАКА 12+
9.00 ДИАЛОГИ О ЖИВОТНЫХ
9.40 БОЛЬШЕ, ЧЕМ ЛЮБОВЬ
10.20 Х/Ф «ЛЮБУШКА» 16+
11.50 НЕИЗВЕСТНЫЕ МАРШРУТЫ РОССИИ 12+
12.30 НЕВСКИЙ КОВЧЕГ. ТЕОРИЯ НЕВОЗМОЖНОГО
13.00 «ИГРА В БИСЕР» 12+
13.45 Д/С «ЭЛЕМЕНТЫ» 12+
14.15 Х/Ф «СТАКАН ВОДЫ»
16.30 «КАРТИНА МИРА» 12+
17.10 «ПЕРВЫЕ В МИРЕ» 12+
17.25 «ПЕШКОМ...» 12+
17.55 «ЭСТРАДА, КОТОРУЮ НЕЛЬЗЯ ЗАБЫТЬ» 12+
18.40 Д/Ф «ЛЕД И СВЕТ АЛЕКСАНДРА БОРИСОВА» 12+
19.30 НОВОСТИ КУЛЬТУРЫ
20.25 Х/Ф «СВОЙ СРЕДИ ЧУЖИХ, ЧУЖОЙ СРЕДИ СВОИХ»
22.00 БАЛЕТ Ц. ПУНИ «КАТАРИНА, ИЛИ ДОЧЬ РАЗБОЙНИКА» 12+
00.45 Х/Ф «МИЛОСТИВЫЕ ГОСУДАРИ» 16+
01.55 ДИАЛОГИ О ЖИВОТНЫХ 12+
02.35 М/Ф ДЛЯ ВЗРОСЛЫХ 18+



4.00 ОДНАЖДЫ В РОССИИ 16+
9.50 «ЭКСТРАСЕНСЫ. БИТВА СИЛЬНЕЙШИХ» 16+
15.50 «НОВАЯ БИТВА ЭКСТРАСЕНСОВ» 16+
18.30 «ВЫЖИТЬ В СТАМБУЛЕ» 16+
21.00 «ТИТАНЫ» 16+
23.00 «ШОУ ВОЛИ» 16+
01.20 «ТИТАНЫ» 16+
03.00 ОДНАЖДЫ В РОССИИ 16+

ТВЦ

4.45 «ПЕТРОВКА, 38» 16+
5.00 «КОРОЛИ МОДЫ» 16+
5.40 Х/Ф «ЗАГАДКА ФУДЗИТЫ» 16+
7.10 Х/Ф «ЗАГАДКА ЛЕЙБНИЦА» 16+
9.00 Х/Ф «ЗАГАДКА ПЬЕТРО БОНГО» 16+
10.55 «ПОЛЕЗНАЯ ПРОГРАММА» 6+
11.30 СОБЫТИЯ
11.50 «НЕХМУРЫЕ ЛЮДИ» 16+
12.25 Х/Ф «НЕ МОЖЕТ БЫТЬ!» 12+
14.30 МОСКОВСКАЯ НЕДЕЛЯ
15.00 «ДОРОГИЕ ТОВАРИЩИ» 16+
15.50 «ОХОТА НА МАНЬЯКА» 16+
16.40 «НАСТОЯЩИЙ ДЕТЕКТИВ» 16+
17.30 Х/Ф «ЗА ДЕНЬ ДО... ИРИС И КАШТАНЫ» 16+
19.25 Х/Ф «ЗА ДЕНЬ ДО... ЗМЕЯ В ЛАБИРИНТЕ» 16+
21.25 Т/С «ОБЪЯВЛЕН МЁРТВЫМ» 16+
00.05 СОБЫТИЯ
00.20 Т/С «ОБЪЯВЛЕН МЁРТВЫМ» 16+
01.10 «ПЕТРОВКА, 38» 16+
01.20 Х/Ф «ДИЛЕТАНТ» 12+

ТВ-3

5.45 МУЛЬТФИЛЬМЫ
9.00 М/С «ЛЕДИ БАГ И СУПЕР-КОТ» 6+
11.30 Х/Ф «ПИТОМЕЦ ЮРСКОГО ПЕРИОДА» 6+
13.15 Х/Ф «ПИТОМЕЦ ЮРСКОГО ПЕРИОДА 2» 6+
15.00 Х/Ф «БИТВЫ МОНСТРОВ» 16+
16.45 Х/Ф «СЕРДЦЕ ИЗ СТАЛИ» 16+
19.00 Х/Ф «ДЕНЬ КУРКА» 16+
21.00 Х/Ф «ТАЙНА СЕМИ СЕСТЁР» 16+
23.30 Х/Ф «МИССИЯ АССАСИНА» 18+
01.15 «МЕСТА СИЛЫ» 16+

Звезда

4.45 Д/С «ПОДПОЛЬЩИКИ» 16+
5.25 Х/Ф «В КВАДРАТЕ 45» 12+
6.30 Х/Ф «ЗЕЛЕНЫЙ ФУРГОН» 12+
9.00 НОВОСТИ НЕДЕЛИ 16+
9.25 «СЛУЖУ РОССИИ» 12+
9.55 «ВОЕННАЯ ПРИЕМКА» 12+
10.40 «ЛЕГЕНДЫ АРМИИ». ПАВЕЛ ГУНДИЛОВИЧ 12+
11.30 Д/С «ЛЕГЕНДЫ ГОСБЕЗОПАСНОСТИ» 16+
12.20 Д/С «ВОЙНА МИРОВ» 16+
13.10 «КОД ДОСТУПА» 12+
14.00 «УЛИКА ИЗ ПРОШЛОГО» 16+
14.50 «СКРЫТЫЕ УГРОЗЫ» 16+
15.40 Д/С «СЕКРЕТНЫЕ МАТЕРИАЛЫ» 16+
16.30 «ЗАГАДКИ ВЕКА» 12+
17.20 «ЧТО РУССКОМУ СМЕШНО...» 16+
18.00 ГЛАВНОЕ С ОЛЬГОЙ БЕЛОВОЙ 16+
19.40 Д/С «ЛЕГЕНДЫ СОВЕТСКОГО СЫСКА» 16+
23.00 «ФЕТИСОВ» 12+
00.05 Т/С «ПРИКАЗА УМИРАТЬ НЕ БЫЛО» 16+

ДОМАШНИЙ

5.50 МЕЛОДРАМА «ЖЕНА ПАЦИЕНТА ПОТАПОВА» 16+
9.30 МЕТОД РОГОВА 16+
10.35 КУЛИНАРНОЕ ШОУ «ПЯТЬ УЖИНОВ» 16+
19.00 МЕЛОДРАМА «ОДНОКЛАССНИКИ. БЫВШИХ НЕ БЫВАЕТ» 16+
23.15 МЕЛОДРАМА «НЫРЯЛЬЩИЦА ЗА ЖЕМЧУГОМ» 16+
02.40 КОМЕДИЙНОЕ ШОУ «ОДНА ЗА ВСЕХ» 16+
03.15 МЕЛОДРАМА «ДВОЙНАЯ ПЕТЛЯ» 16+

МАТЧ!

4.05 «ВЫ ЭТО ВИДЕЛИ» 12+
5.00 СМЕШАННЫЕ ЕДИНОБОРСТВА. UFC. ДЖОШ ЭММЕТТ ПРОТИВ КЕВИНА ВАЛЛЕХОСА 16+
8.05 ВСЕ НА МАТЧ! 12+
9.30 ХУДОЖЕСТВЕННАЯ ГИМНАСТИКА. ГРАН-ПРИ. КУБОК ЧЕМПИОНОК АЛИНЫ КАБАЕВОЙ 12+
11.45 БИАТЛОН. ЖЕНЩИНЫ
12.50 ХУДОЖЕСТВЕННАЯ ГИМНАСТИКА. ГРАН-ПРИ. КУБОК ЧЕМПИОНОК АЛИНЫ КАБАЕВОЙ 12+
14.15 БИАТЛОН. МУЖЧИНЫ
15.25 ХУДОЖЕСТВЕННАЯ ГИМНАСТИКА 12+
19.30 ВСЕ НА МАТЧ! 12+
20.45 ФУТБОЛ. «РУБИН» - «ЛОКОМОТИВ»
23.00 ПОСЛЕ ФУТБОЛА
00.35 ФУТБОЛ. «ЛАЦИО» - «МИЛАН»
02.45 ВСЕ НА МАТЧ! 12+

Мир

5.00 МУЛЬТФИЛЬМЫ 12+
6.20 Х/Ф «ДАЙТЕ ЖАЛОБНУЮ КНИГУ» 16+
8.00 «ДИКТОР ДЕЛАЕТ» 16+
8.35 «ФАЗЕНДАЛАЙФ» 6+
9.05 Х/Ф «СКАЗКА О ПОТЕРЯННОМ ВРЕМЕНИ» 16+
11.05 «ДЕЛА СУДЕБНЫЕ» 16+
13.00 ВМЕСТЕ КАЖДЫЙ ДЕНЬ
13.15 «ДЕЛА СУДЕБНЫЕ» 16+
14.05 Х/Ф «СТАРИКИ-РАЗБОЙНИКИ» 16+
16.00 Х/Ф «МИМИНО» 16+
18.00 ВМЕСТЕ КАЖДЫЙ ДЕНЬ
18.15 Т/С «БОЛЬШАЯ ПЕРЕМЕНА» 16+
00.00 ВМЕСТЕ 16+
00.50 Х/Ф «ГОРОД ПРИНЯЛ» 16+
02.05 «НАШЕ КИНО» 16+

ОТВ

5.00 НОВОСТИ ТАУ. ИТОГИ 16+
6.00 «ВСЕ ГОВОРЯТ ОБ ЭТОМ» 16+
7.00 ДОКУМ. ФИЛЬМ 12+
8.00 НОВОСТИ ТАУ. ИТОГИ 16+
9.00 ДОКУМ. ФИЛЬМЫ 16+
11.00 НОВОСТИ ТАУ. ИТОГИ 16+
12.00 «ВСЕ ГОВОРЯТ ОБ ЭТОМ» 16+
13.00 ПАТРУЛЬНЫЙ УЧАСТОК. ИТОГИ 16+
13.30 ПРОКУРАТУРА. НА СТРАЖЕ ЗАКОНА 16+
14.00 Х/Ф «ЛЮБОВНИК» 16+
15.30 ДОКУМ. ФИЛЬМЫ 12+
17.30 О ЛИЧНОМ И НАЛИЧНОМ 12+
18.00 «ВСЕ ГОВОРЯТ ОБ ЭТОМ» 16+
18.50 ВЕСТНИК КОРПОРАЦИЙ 16+
19.00 ДОКУМ. ФИЛЬМ 16+
19.30 «ЛЮДИ ПРАВА» 12+
20.00 Х/Ф «РЕАЛЬНЫЙ ПАПА» 12+
21.30 ДОКУМ. ФИЛЬМ 16+
22.00 НОВОСТИ ТАУ. ИТОГИ 16+
23.00 ДОКУМ. ФИЛЬМ 12+
00.00 «ВСЕ ГОВОРЯТ ОБ ЭТОМ» 16+
01.00 Х/Ф «ЛЮБОВНИК» 16+
02.30 ДОКУМ. ФИЛЬМ 16+
03.00 НОВОСТИ ТАУ. ИТОГИ 16+

Пятый

5.00 М/С «МАША И МЕДВЕДЬ»
5.15 Т/С «НАШ СПЕЦНАЗ» 16+
6.35 Т/С «НАШ СПЕ

Сканворд «Откуда берутся дети»

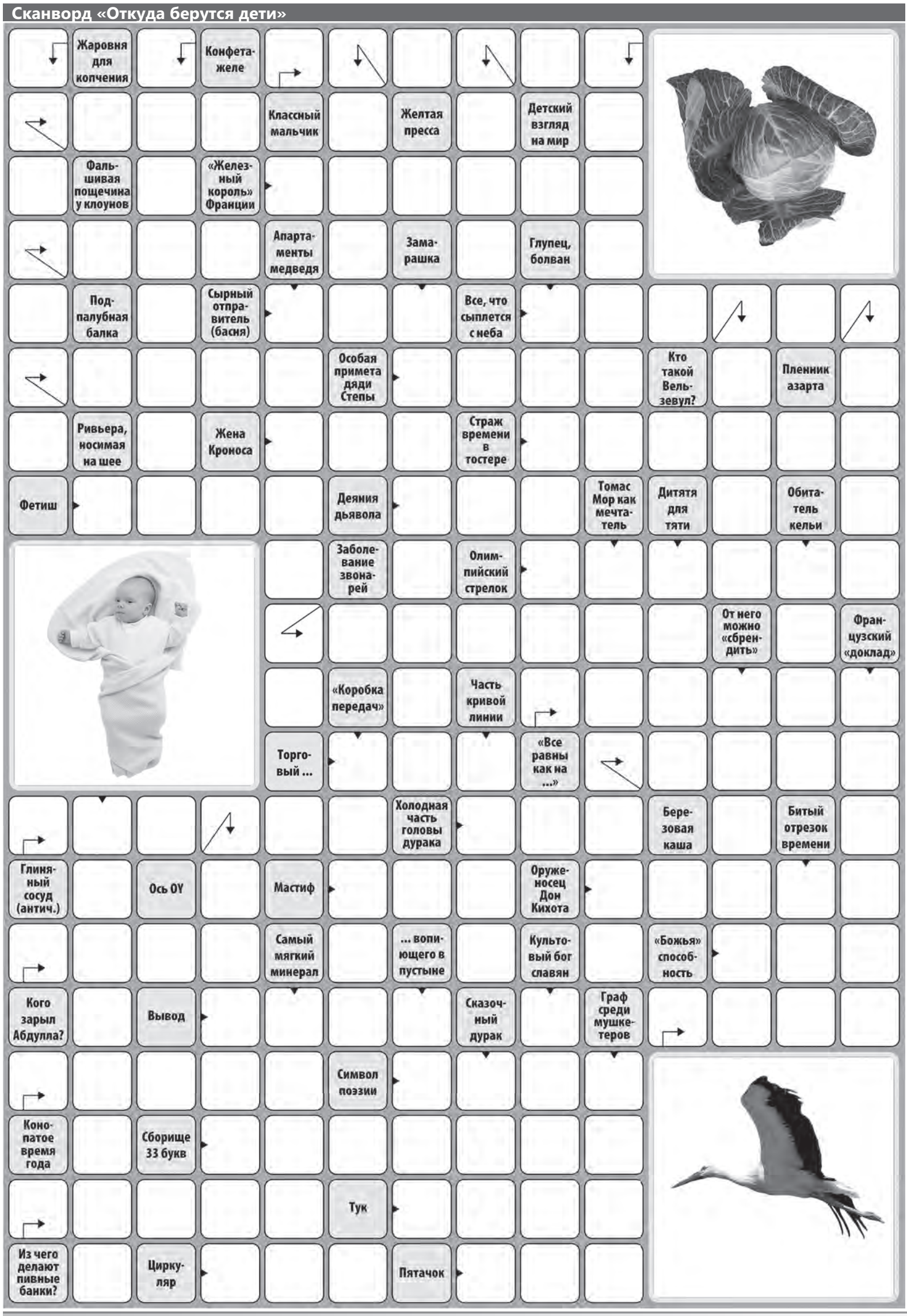

Цитата



Чем больше человек имеет внутри себя, тем меньше он ждёт от остальных

Ирвин Ялом «ШОПЕНГАУЭР как лекарство»

Что? Где? Когда?

Попробуйте решить любопытные головоломки, над которыми корпели умнейшие знатоки

ВОПРОС КОПИРОВАЛЬЩИКА

В одном из своих рассказов Сергей Довлатов упоминает историю об известном писателе, который приехал с женой Ириной в Нью-Йорк и зашёл в специальную контору, чтобы сделать копии некоторых бумаг. Почему писателя так обрадовал, казалось бы, обычный вопрос копировальщика – «Каждую по одной»?

Lifehacker.ru

Маленькие судоку

Необходимо заполнить свободные клетки цифрами от 1 до 4 так, чтобы в каждой строке, в каждом столбце и в каждом малом квадрате 2x2 каждая цифра встречалась бы только один раз

	1		
			4
3		2	

		3	
			2
	3	4	

Ответы на 16 странице

ВАКАНСИИ

СОВМЕСТНЫЙ ПРОЕКТ
с Верхнепышминским центром занятости

ВОДИТЕЛЬ ПОГРУЗЧИКА в АО «ЕЗ ОЦМ». Образование среднее профессиональное (в т. ч. начальное профессиональное), стаж 1 год, з/п 68960. Тел. 3433114602, y.yatsenko@ezocm.ru

НАЧАЛЬНИК ОТДЕЛА КАДРОВ в ООО «УЗХП». Образование высшее, дипломированный специалист, стаж 3 года, з/п 115000. Тел. 3433114709, a.kuminova@ezocm.ru

НАЧАЛЬНИК ЦЕХА в ООО «УЗХП». Образование высшее, магистр, стаж 3 года, з/п 130000. Тел. 3433114709, a.kuminova@ezocm.ru

ЛАБОРАНТ химического анализа в ООО «УЗХП». Образование среднее профессиональное (в т. ч. начальное профессиональное), стаж 1 год, з/п 54100. Тел. 3433114709, a.kuminova@ezocm.ru

ЭКОНОМИСТ в ООО «УЗХП». Образование высшее, бакалавр, стаж 3 года, з/п 70000. Тел. 73433114709, a.kuminova@ezocm.ru

УБОРЩИК производственных и служебных помещений в ВПМТТ «Юность», з/п 31200. Тел. 3436854486, lobastov07@mail.ru

ЭКСКУРСОВОД (гид) в Муниципальное бюджетное учреждение культуры «Верхнепышминский исторический музей. Образование высшее. Рассмотрят кандидатов с пед. образованием (желательно с историческим), з/п 57000. Тел. 3436856176, museumpyshma@mail.ru

СЛЕСАРЬ-ЭЛЕКТРИК по ремонту электрооборудования в ООО «УЗХП». Образование среднее профессиональное (в т. ч. начальное профессиональное), стаж 1 год, з/п 80000. Тел. 3433114709, a.kuminova@ezocm.ru

СЕКРЕТАРЬ РУКОВОДИТЕЛЯ в ВПМТТ «Юность». Образование среднее профессиональное (в т. ч. начальное профессиональное), з/п 32000. Тел. 3436854486, lobastov07@mail.ru

СЛЕСАРЬ-РЕМОНТНИК в ООО «УЗХП». Образование среднее профессиональное (в т. ч. начальное профессиональное), стаж 1 год, з/п 70000. Тел. 3433114709, a.kuminova@ezocm.ru

ХИМИК в ООО «УЗХП». Образование среднее профессиональное (в т. ч. начальное профессиональное), стаж 1 год, з/п 62000. Тел. 3433114709, a.kuminova@ezocm.ru

ПОДАТЬ ОБЪЯВЛЕНИЕ ПИШИ НА НОМЕР **8-922-032-16-15** **reklama@redflag.su**

Адвокатский кабинет
ЦЕНТР ПРАВОВОЙ ПОДДЕРЖКИ

Все виды юридических услуг:
- консультации;
- претензии, исковые заявления;
- представление интересов в суде и арбитраже;

Верхняя Пышма, пр. Успенский, 48А
+7 912 60 301 60, +7 912 204 01 01

РЕКЛАМА

СТИРАЛЬНЫХ МАШИН РЕМОНТ на дому

Верхняя Пышма
Среднеуральск

Честный ремонт по лучшим ценам

Без посредников!

8-982-675-05-20

РЕКЛАМА

КСЕРОКОПИИ, РАСПЕЧАТКА ДОКУМЕНТОВ
ч/б и цветное А3, А4
ПЕЧАТЬ ФОТОГРАФИЙ
цветное в присутствии заказчика
Адрес: Верхняя Пышма, ул. Осипенко 5, подъезд 2, офис 4
Время работы: вт-пт с 10 до 17 часов сб — с 10 до 16 часов, вс-пн — выходной

РЕКЛАМА

ЗАМКИ есть на любые двери
УСТАНОВКА • РЕМОНТ • НАДЁЖНО
Тел. 8-908-925-70-34

РЕКЛАМА

АДВОКАТ
Неволин Владимир Владимирович

Все виды юридических услуг:
- защита по уголовным и гражданским делам,
- составление правовых документов,
- срочные консультации по телефону.

В. Пышма, пр. Успенский, 48Б
Тел. 8-904-16-19-679 (WhatsApp)

РЕКЛАМА



Вакансии

УК «Приоритет» требуются:

- **СЛЕСАРЬ-САНТЕХНИК**
- **СВАРЩИК-САНТЕХНИК**
- **ЭЛЕКТРИК**
- **ОТДЕЛОЧНИК**
- **МАСТЕР** ***(все виды работ)***

Зарплата от 45 тыс. руб., полный рабочий день с 8 до 17

- **ДВОРНИКИ И УБОРЩИЦЫ**

Зарплата от 10 до 16 тыс.руб.

Обращаться по телефонам
8(343-68)3-11-66, 8-912-041-28-77, 8-953-605-33-19

РЕКЛАМА

ТРЕБУЮТСЯ
ОХРАННИКИ
6 разряда
Работа в Верхней Пышме, з/п от 4300 руб./смена .
Тел. 8-952-72-87-608, 8(343) 311-47-20

РЕКЛАМА

ТРЕБУЮТСЯ
ОХРАННИКИ
в поселок Красный
Тел. 8 992 000 47 07

РЕКЛАМА

ТРЕБУЮТСЯ
ОХРАННИКИ
(женщины и мужчины)
З/п от 3000-3500 руб./смена
Тел. 8-992-000-47-07

РЕКЛАМА

Требуется водитель на газель. Опыт работы желателен. З/п 50 т. р. Тел. 8-922-604-59-99

Требуются рабочие на деревообрабатывающее предприятие. Обучение. Проживание. Тел. 8-953-046-99-77

РЕЖИМ РАБОТЫ РЕДАКЦИИ:

■ пн-чт:
с 9 до 18 часов, перерыв с 13.00 до 13.45

■ пт:
с 9 до 17 часов, перерыв с 13 до 14 часов

■ сб-вс:
выходной

Продам

■ 1к.кв, Латышова 3, 8 эт, 2023 г. п. Тел. 8-916-856-70-17

■ Продам гараж недорого по ул. Уральских рабочих. Тел. 8-965-536-07-44

■ Продам а/м Suzuki Grand Vitara, механика, 2005 г. в. Тел. 8-922-604-74-86

УСЛУГИ

■ **Услуги электрика: от замены розеток до сложных проектов в квартирах и домах. Сборка квартирных и домовых электрощитов. Большой опыт работы. Быстро, качественно и по разумным ценам. Тел. 8-967-631-61-36**

■ Ремонт стиральных машин, холодильников и другой бытовой техники **в Верхнепышминском р-не**. Тел. 8-922-181-65-73

■ Ремонт холодильников на дому. Тел. 8-906-806-45-42

■ Грузоперевозки. Переезды. Газель. Тел. 8-912-205-66-06

■ Переезды. Грузчики. Недорого. Тел. 8-909-009-26-69

■ Установка замков. Ремонт дверей и ворот. Сварка. Тел. 8-904-981-59-64

■ ПАМЯТНИКИ. Широкий выбор в наличии и под заказ. Овалы, портреты, гравировка, установка. Гарантия. Рассрочка платежа. г. Верхняя Пышма, ул. Петрова, 49, ост. 12 км. Тел. 4-11-63, 8-912-200-39-46, 8-912-24-73-022

■ **РЕМОНТ ПОЛОВ**
Скрипы! Ламинат.
Тел. 8-902-87-16-750

■ Телемастер. Выезд на дом. Тел. 8-950-20-19-227

■ Памятники, гравировка, портреты. В рассрочку. Пенсионерам скидки. Изготавливаем и устанавливаем. Тел. 8-919-362-81-72, 729-06

СТРОЙМАТЕРИАЛЫ И СЫРЬЕ

Продам

■ Доску, брус. Горбыль — бесплатно. Тел. 8-953-046-99-77

■ Доску, брус. Горбыль — бесплатно. Тел. 8-922-222-73-87

Куплю

■ Выкуп б/у шин, колес. Тел. 8-908-922-77-88

СТРОИТЕЛЬНЫЕ РАБОТЫ

Выполняем все виды строительных работ со своими материалом
Дома, бани, пристрой к дому, веранды, заборы, крыши, восстановление домов после пожара и многое другое

Тел. 8-912-698-88-59, Николай

РЕКЛАМА

Администрация информирует

В соответствии с частью 9 статьи 69.1 Федерального закона от 13 июля 2015 № 218-ФЗ «О государственной регистрации недвижимости» комитет по управлению имуществом администрации ГО Верхняя Пышма уведомляет:

- правообладателем земельного участка с кадастровым номером 66:36:3001010:28, расположенным по адресу: обл. Свердловская, г. Верхняя Пышма, СТ Долина, уч. 27, выявлена Хусаинова Марина Александровна;
- правообладателем земельного участка с кадастровым номером 66:36:0501003:6, расположенным по адресу: обл. Свердловская, г. Верхняя Пышма, п. Первомайский, ул. Лесная, д. 19, выявлена Винник Александра Яковлевна;
- правообладателем земельного участка с кадастровым номером 66:36:0111056:31, расположенным по адресу: обл. Свердловская, г. Верхняя Пышма, ул. Первомайская, д. 15, выявлена Шакирова Наталья Николаевна;
- правообладателем земельного участка с кадастровым номером 66:36:2001007:27, расположенным по адресу: обл. Свердловская, г. Верхняя Пышма, с. Балтым, ул. Первомайская, д. 9, выявлена Глухова Любовь Владимировна;
- правообладателем земельного участка с кадастровым номером 66:36:0501003:45, расположенным по адресу: обл. Свердловская, г. Верхняя Пышма, п. Первомайский, ул. Советская. д. 9, выявлена Редькина Ольга Павловна;
- правообладателем земельного участка с кадастровым номером 66:36:0501003:47, расположенным по адресу: обл. Свердловская, г. Верхняя Пышма, п. Первомайский, ул. Советская. д. 49, выявлена Местная Православная Религиозная Организация Приход в Честь Покрова Пресвятой Богородицы п. Кедровое г. Верхняя Пышма Свердловской области Екатеринбургской Епархии Русской Православной Церкви (Московский Патриархат);
- правообладателями земельного участка с кадастровым номером 66:36:0501002:18, расположенным по адресу: обл. Свердловская, г. Верхняя Пышма, п. Первомайский, ул. 8 Марта, д. 3, выявлены Боровская Наталья Михайловна; Прусакова Анна Евгеньевна; Немчинова Наталья Евгеньевна; Демьянова Ольга Федоровна; Малыгина Ольга Николаевна; Малыгин Алексей Геннадьевич; Малыгин Сергей Геннадьевич.

Возражения относительно сведений о правообладателях земельных участков могут быть представлены в течение тридцати дней со дня их размещения на официальном сайте администрации ГО Верхняя Пышма, в СМИ любым из следующих способов: почтой России; электронной почтой на адрес: kontakt@movp.ru с пометкой «Возражения о правообладателе»; лично по адресу: г. Верхняя Пышма, пр. Успенский, 115 (график: пн-пт, 9.00–16.00, перерыв 12.30–13.30. Тел. 8 (34368) 4-04-80 доб. 010–51). При себе иметь паспорт, СНИЛС и правоустанавливающие документы на земельный участок.

Администрация информирует

В соответствии с частью 9 статьи 69.1 Федерального закона от 13 июля 2015 № 218-ФЗ «О государственной регистрации недвижимости» отдел по учету и распределению жилья Администрации ГО Верхняя Пышма уведомляет о выявлении в качестве правообладателей следующих объектов недвижимости.

1. г. Верхняя Пышма, с. Балтым, ул. Восточная, д. 19, кв. 17 — выявлена Алешкова М. Г.
2. г. Верхняя Пышма, ул. Кривоусова, д. 29, кв. 5 — выявлен Жуков В. Р.
3. г. Верхняя Пышма, с. Балтым, ул. Восточная, д. 18, кв. 20 — выявлена Вохминцева О. Ю.
4. г. Верхняя Пышма, с. Балтым, ул. Первомайская, д. 45а, кв. 6 — выявлена Копейкина М. А.
5. г. Верхняя Пышма, п. Кедровое, ул. 40 лет Октября, д. 13, кв. 14 — выявлена Колегова И. А.
6. г. Верхняя Пышма, с. Балтым, ул. Восточная, д. 14, кв. 2 — выявлен Тимашев А. И.
7. г. Верхняя Пышма, с. Балтым, ул. Восточная, д. 14, кв. 14 — выявлен Лещенко С. В.
8. г. Верхняя Пышма, п. Кедровое, ул. Северная, д. 4, кв. 22 — выявлена Пелипец Л. И.
9. г. Верхняя Пышма, с. Балтым, ул. Восточная, д. 22, кв. 19 — выявлены Сабиров Р. М. и Сабирова Ф. Ф.
10. г. Верхняя Пышма, проспект Успенский, д. 101, кв. 54– выявлена Кузнецова О. Д.
11. г. Верхняя Пышма, пос. Кедровое, ул. Северная, д. 6, кв. 2 — выявлена Рушкова Т. М.
12. г. Верхняя Пышма, с. Балтым, ул. Бажова, д. 9, кв. 13 — выявлены Кобылин П. А. и Кобылина В. Н.
13. г. Верхняя Пышма, с. Балтым, ул. Восточная, д. 22, кв. 8 — выявлены Вихорев В. В. и Вихорева Н. В.
14. г. Верхняя Пышма, проспект Успенский, д. 113, кв. 61 — выявлена правообладатель доли Дмитриева Т. К.

Возражения относительно сведений о правообладателях указанных жилых помещений могут быть представлены в течение тридцати дней со дня опубликования на официальном сайте администрации городского округа Верхняя Пышма и в СМИ любым из следующих способов: Почтой России, электронной почтой на адрес: kontakt@movp.ru с пометкой «Возражения о правообладателе (для отдела по учету и распределению жилья)», либо лично в администрацию городского округа Верхняя Пышма по адресу: г. Верхняя Пышма, проспект Успенский, д. 115, приемные дни: понедельник с 8.30 до 12.00, четверг с 8.30 до 12.00 и с 14.00 до 16.00. Телефон для справок: 8 (34368) 4-04-80 (доб. 0–1074, 1075).

При себе необходимо иметь паспорт и СНИЛС правообладателей и правоустанавливающий документ на жилое помещение.

За содержание рекламы редакция ответственности не несет. Все услуги должны иметь лицензию. Все товары подлежат обязательной сертификации.

Газета «Красное знамя»
Учредители: Дума ГО Верхняя Пышма, Администрация ГО Верхняя Пышма
Главный редактор Е.А. Нехонова
Отдел рекламы и объявлений 8-922-032-16-15
Почта: rdf@redflag.su

№ 8 (11615) от 4.03.2026
Время подписания в печать по графику —17 часов. Фактически – 18 час.
Подписной индекс 53823
Тираж 2 000, заказ 0620.
Объем 4 печ. листа. Цена свободная

Адрес редакции и издателя: 624093 Свердловская область, г. Верхняя Пышма, пр. Успенский, 113Д
Отпечатано ИП Языкова Е.С. Факт. 622005, Свердловская обл., г. Нижний Тагил, ул. Балакинская, 64, цех №3. Юрид. 622052, Свердловская обл., г. Нижний Тагил, ул. Зари, д. 67, кв. 100
Газета зарегистрирована в Управлении Федеральной службы по надзору в сфере связи, информационных технологий и массовых коммуникаций по Свердловской области.
Рег. ПИ № ТУ66-00684 от 16 мая 2011 г.

В соответствии с Законом РФ о средствах массовой информации редакция имеет право на письма граждан не отвечать, в инстанции их не пересылать. Рукописи не возвращаются, не рецензируются, принимаются к публикации на безгонорарной основе. Мнения авторов необязательно совпадают с мнением редакции. За содержание и достоверность рекламы редакция ответственности не несет. Все товары и услуги, рекламируемые в номере, подлежат обязательной сертификации, цена действительна на момент публикации. За текст, опубликованный под знаком «Реклама», несет ответственность рекламодатель.

Оранжевое настроение

Манин парк прогремел уральским роком



28 февраля в Манином парке состоялся настоящий музыкальный праздник. В зоне деревянного кафе собрались любители уральского рока, юные музыканты и их родители. Так что все желающие могли вспомнить молодость и насладиться любимыми песнями

Квартирник в парке проходит не в первый раз и всегда собирает большую аудиторию зрителей. Организаторы приглашают кавер-группы, устраивают душевные посиделки, да и просто замечательно проводят время. Но в этот раз было по-настоящему шумно, ведь исполнялись композиции уральского рока.

Мероприятие еще не началось, но в здании кафе уже не хватало места. Зрители были везде: на деревянных скамейках, у стен. Снаружи даже подходили к окнам, посетителей парка удивляла и привлекала громкая музыка и веселые крики зрителей.

Это было единение тех, кто любит рок в любых вариациях: подростки, молодежь, даже семьи с маленькими детьми! И ведь они не пугались шума, подпевали песням и пытались танцевать. Но героями вечера были, несомненно, юные музыканты, которых поддерживали все кому не лень.

Итак, выступали молодые коллективы. Пока еще неопытные, но по-настоящему влюбленные в свое дело. Участникам было от 14 лет, но они уже разбирались в музыкальных инструментах, сами их настраивали перед выступлением. Ведущая вовсю поддерживала ребят, зрители не отставали, музыка набирала обороты…

Первой на сцену вышла юная Милана с гитарой. Она исполнила композицию «Оранжевое настроение» группы «Чайф», вызвав шквал аплодисментов. Вслед за ней — молодой барабанщик Платон, звезда этого вечера. Со всех сторон раздались крики, свист, Платона явно любили все без исключения. Как оказалось, было за что. То, как он играл на барабанах — быстро, умело, со знанием ритма и техники… Ему еще долго хлопали.

После сольных выступлений на сцене зажигали коллективы. И названия у них были весьма креативные. Например, группа «Ерунда» из Среднеуральска. Кстати, когда ведущая спросила у зала, кого из уральских рокеров они знают, то кто-то громко выкрикнул: «Ерунда»! Есть у группы будущее, точно есть.

Подростки играли на барабанах, гитарах и электрогитарах, синтезаторе. Пели в микрофон. Чайф, Агата Кристи, Смысловые Галлюцинации — те, кем они вдохновлялись. В конце каждого выступления ведущая выдавала участникам оранжевые дипломы и искренне хвалила.

Таким получился этот квартирник — душевным, в какой-то степени ностальгическим и, конечно, громким. Гости мероприятия долго еще обменивались впечатлениями, хвалили организаторов и просили обязательно повторить.

Юлия КАЗМИНА

Штрафы на горизонте

В Верхней Пышме выявили нарушения при продаже алкоголя

Общественная палата городского округа отправилась в рейд, чтобы проверить соблюдение законодательства в сфере розничной продажи спиртосодержащей продукции



В рамках мероприятия, которое проходило совместно с сотрудниками полиции, были проверены четыре торговые точки. Во всех магазинах зафиксированы факты продажи алкоголя после 23 часов.

Кроме того, выявлены и другие нарушения. Наиболее распространенными оказались: отсутствие сертификатов соответствия на спиртосодержащую продукцию, открытые стеллажи с никотиносодержащей продукцией.

— Все нарушения, выявленные в ходе контрольных закупок, отражены в протоколах. После проверочных мероприятий мы обязательно сделаем официальные запросы от общественной палаты в контролирующие органы. В Верхней Пышме, как и во всей России, нужно соблюдать законы, — прокомментировала председатель общественной палаты городского округа Елена Бубынина.

Напомним, что в РФ продажа алкоголя в ночное время — с 23.00 до 8.00 — запрещена согласно Федеральному закону № 171. За нарушение этого запрета предусмотрены штрафы для должностных лиц в размере от 20 тысяч до 40 тысяч рублей, для юридических лиц — от 1 000 до 300 тысяч рублей.

Общественная палата подчеркивает важность контроля за соблюдением законодательства и прав граждан, а также планирует проводить подобные рейды регулярно для предотвращения нарушений и повышения ответственности в коллективах торговых точек.

Готовность к ЧС

Верхняя Пышма участвует в региональной проверке систем оповещения

4 марта в Медной столице Урала прозвучат электросирены, включат сигнал «Внимание всем». Просим всех соблюдать спокойствие

Как уточнили в администрации ГО, данные мероприятия осуществляются в соответствии с Планом подготовки и проведения комплексной технической проверки готовности региональной системы оповещения населения два раза в год.

Всего в Свердловской области функционирует более 200 стационарных электросирен и около 150 мобильных громкоговорящих устройств — они обеспечивают покрытие всех населенных пунктов региона.



№ 8 (11615)
4 марта
2026 года
Красное Знамя

В Театруме появился спектакль для самых маленьких

В начале года репертуар частного универсального театра «Театрум» пополнился спектаклем для самых маленьких зрителей



«”Мяу” и любопытные лапы» — добрая история о любознательном щенке, которого однажды разбудил странный звук: кто-то сказал таинственное «Мяу». Чтобы найти незнакомца, герой отправляется на его поиски вместе с юными зрителями.

Спектакль вошел в коллекцию проекта «Театр малышам» — это особый вид театральных постановок для детей от восьми месяцев. Своеобразие таких спектаклей заключается в интерактивности, небольшой продолжительности, мягком звуке и свете.

Одновременно постановку могут смотреть не больше двадцати детей. Так каждый ребенок чувствует внимание и свою значимость.

Важно отметить, что дети сидят прямо на сцене на мягких подушках, а родители находятся рядом, разделяют впечатления и помогают малышу разобраться в истории.

По сути «”Мяу” и любопытные лапы», как и любой другой спектакль проекта «Театр малышам», — это игра, в которой участвуют актеры, дети и те, с кем мальчишки и девчонки пришли на спектакль.

Режиссер и художник спектакля — Оксана Боднар.

РЕКЛАМА









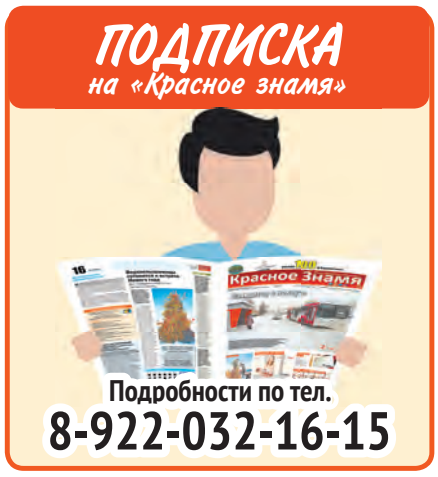



Киноград приглашает на премьеры

Большой зал, Третий зал
(ул. Чистова, 2)
Телефон кассы:
8 (343) 687-79-22
Бронирование и покупка билетов: kinovp.ru

**Молодёжь в возрасте от 14 до 22 лет может посещать фильмы с пометкой «ПК» по Пушкинской карте*

С 5 марта

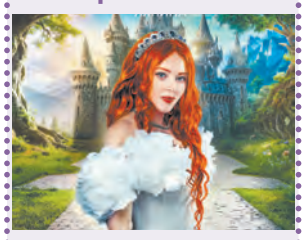

- **«Царевна-лягушка 2» (6+)** Россия, семейное фэнтези
- **«Тюльпаны» (16+)** Россия, романтическая комедия
- **«Новая тёща» (18+)** Россия, комедия
- **«Наследник» (18+)** США, комедийный триллер

Также в кино

- **«Малыш» (16+)** Россия, военная драма, **ПК**
- **«Красавица» (12+)** Россия, исторический, **ПК**
- **«Сказка о Царе Салтане» (6+)** Россия, фэнтези, **ПК**

Продажа земельных участков на электронных аукционах

Комитет по управлению имуществом администрации городского округа Верхняя Пышма сообщает о проведении электронных аукционов по продаже земельных участков для индивидуального жилищного строительства.

Краткая информация:

Информация о проведении аукционов в отношении продажи земельных участков опубликована на официальном сайте Российской Федерации для размещения информации о проведении торгов (http://torgi.gov.ru).

Электронные аукционы в отношении продажи земельных участков проводятся посредствам автоматизированной системы торгов «Сбербанк-АСТ» (https://utp.sberbank-ast.ru).

Подробности по телефону:
8 (34368) 4-04-83 (доб. 01042).

Ответы к странице «Досуг»



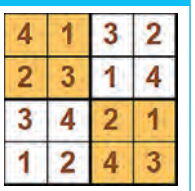

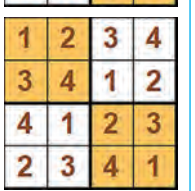

Что? Где? Когда? Вопрос копировальщика на английском языке звучит так: «One of each?», что очень похоже на фамилию Войнович. Писатель, о котором идёт речь в примере, — Владимир Войнович. А обрадовался он потому, что думал, будто копировальщик узнал его.