*Пролетарии всех стран, соединяйтесь!*

Ул. К. Либкнехта 8
Обл. Биб-ка им. БЕЛИНСКОГО.


# КОЛХОЗНЫЙ ПУТЬ

Орган Слободо-Туринского Райкома ВКП(б) и Исполкома райсовета депутатов трудящихся

№ 40 (1425). Понедельник, 14 июня 1943 г. Цена № 15 коп.


## Сообщение Наркомфина Союза ССР

Выпущенный 5 июня сего года Второй Государственный Военный Заем на сумму 12 миллиардов рублей размещен к исходу 9 июня на 20 миллиардов 121 миллион рублей, что означает перевыполнение на 8 миллиардов 121 миллион рублей.

Подписка на Заем продолжается.

Наркомфин СССР А. ЗВЕРЕВ.

***Своевременное проведение междурядной обработки и прополки посевов от сорняков имеет огромное значение для получения высокого урожая, а тем самым и обеспечения страны и Красной Армии достаточным количеством сельскохозяйственных продуктов.***

***ВСЕ СИЛЫ НА БОРЬБУ С СОРНЯКАМИ!***

## Защитим урожай от сорняков

Прополка посевов зерновых культур, пропашных и технических имеет огромное значение в борьбе за высокий урожай. «Сорняк на поле—враг в амбаре»—говорит народная пословица. Этого не следует забывать руководителям колхозов, бригадирам и колхозникам.

В прошлом году многие председатели колхозов допустили большую ошибку. Прополку посевов, междурядную обработку пропашных и технических культур пустили на самотек. И, как следствие, это важнейшее агромероприятие было сорвано. В колхозах Краснослободского, Голяковского, Усть-Ницынского и Слободо-Туринского сельсоветов в результате беспечности руководителей колхозов сорняки абсолютно заглушили зерновые посевы. Овсюг был всюду, а больше всего на посевах яровых и пропашных культур.

Недооценка этой важнейшей работы дорого обошлась для района. Мы потеряли сотни центнеров зерна, которое срочно необходимо фронту для победы над врагом.

В колхозах «Красное заполье», «Путь Ленина» (Сл-Туринск), Им. Сталина (Тимофеево) из-за отсутствия борьбы с сорняками урожайность была очень низкая. По 2—3 центнера потеряно зерна здесь с каждого га.

Сейчас в дни завершения весеннего сева медлить с ликвидацией сорняков на колхозных полях—есть преступление перед родиной. Все ли председатели колхозов понимают это? Абсолютно, нет.

В колхозах «Заря», «Молот», «Звезда» (Голяковский сельсовет) «Восход солнца», «Красный флот», «Октябрь» (Малиновский сельсовет) еще только думают приступать к прополке посевов. Колхозы Краснослободского и Пушкаревского сельсоветов пропололи по 2—3 гектара в среднем на колхоз. По Слободо-Туринской МТС отдельные колхозы хотя неплохо развернули борьбу за высокий, военный урожай. Так колхозы им. Сталина прополол 90 гектаров, «Пахарь»—40 гектаров и т. д Однако по району на 12 июня в среднем на каждый колхоз прополото по 8 гектаров. По Сл.-Туринской МТС—333 га, по Сладковской МТС—270 га Это позорная цифра. Она еще раз подтверждает, что руководители МТС и колхозов не учли уроков прошлого года Проявляют и сейчас преступную беспечность, не чувствуют ответственности за судьбу военного урожая.

Старший агроном Сл.-Туринской МТС Соловьев, вместо того, чтобы на ходу в процессе сева организовать борьбу с сорняками, выступил на-днях с докладом на производственном совещании МТС и начал по сути упрашивать председателей колхозов приступить к прополке, по колхозам Сладковской МТС (старший агроном Некрасов) также отсутствует борьба с сорняками. До десятка председателей колхозов зоны Сладковской МТС давно закончили сев зернобобовых культур, теперь делают преступную передышку. Хоть эти колхозы расположены перед носом руководителей МТС, все же это не вызывает тревоги у них—дело с прополкой затягивается.

Ранняя весна, майские и июньские дожди и тепло—есть прекраснейшее условие не только для культурных растений, но и для сорняков. В колхозах Краснослободского сельсовета одновременно с овсюгом дружно пошла в рост дикая конопля и другой сорняк. Кому не известно, что комбайны Сл.-Туринской МТС на полях этих колхозов при уборке в 1942 г. простаивали 60—70 процентов из-за сорняков? Допустить этого в текущем году нельзя.

Нужно немедленно поднять колхозников и колхозниц, а в свободное время—рабочих и служащих, всех школьников и во что бы то ни стало, при любых условиях защитить урожай от сорняков.

В первую очередь необходимо обратить внимание и прополоть тщательно семенные участки. При прополке следует добиваться высокого качества работы. Бракоделов строго наказывать и заставлять вторично переделывать работу без начисления трудодней. Работать от зари и до зари. Людей, которые выполняют и перевыполняют дневные нормы, показывать в печати на Красных досках, премировать их.

1943 год должен быть годом высокого, военного урожая.




## По представлению исполкома райсовета и райкома ВКП(б) за успешное завершение весеннего сева заносятся на Красную доску:

1. Колхоз **имени Чапаева** (председатель Кругляков).
2. Колхоз **имени Ворошилова**, Макуевского сельсовета (председатель т. Болотов).
3. Колхоз «**2-я пятилетка**» (председатель т. Езовских).

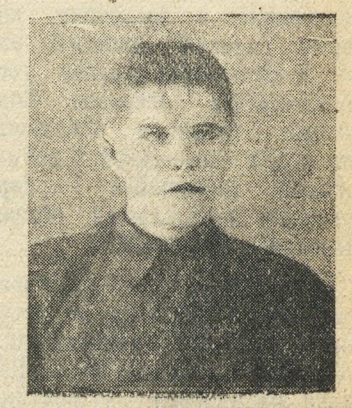

Бригадир колхоза «Пахарь», деревня Лаптонова, Сл.-Туринского района, тов. Гуз Илья хорошо поставил дело в бригаде, перевыполняющий нормы.

*фото Гелиса.*

*(Облфотохроника).*

## Бригада Кайгородовой впереди

В Ницынском совхозе на ферме № 2 бригадир Кайгородова В. Ф. умело организовала свою работу. В ответ на первомайский приказ товарища Сталина бригада обязалась привести в порядок пастбищный участок, помещения и добиться перевыполнения плана надоя молока. Свое слово товарища сдержали.

Без посторонней помощи бригада Кайгородовой полностью подготовила пастбищный участок и места тырловки скота. Произвела ремонт жилых построек, прогона для скота и др. На 26 мая план надоя молока выполнен на 107 процентов.

Отдельные доярки имеют еще лучшие успехи. Так, доярка Потапова Екатерина С. свое задание по надою молока выполнила на 107 процентов, Таборинцева—на 111 процентов, Боровикова С.—на 103 процента. Проведена случка коров. В мае месяце 16 коров случено вместо плана 8 и т.д.

Бригаде Сутягина и другим здесь есть чему поучиться.

Товарищи, берите пример работы с бригады Кайгородовой В. Ф.

**Кострицын,** зоотехник фермы № 2.

## ПОДПИСКУ ЗАВЕРШИЛИ

В Ницинском кусте «Свердмежрайторга» подписка на Второй Государственный Военный Заем прошла с успехом.

Некоторые рабочие и служащие дали взаймы государству свой полуторамесячный и двухмесячный заработок. Среди них т. т. Кузеванова У. А., Некрасов В. З., Кузеванова А. Ф. и другие. На-днях мы завершили подписку на Второй Государственный Военный Заем полностью.

**Сержантова.**

## Как получить второй урожай картофеля и капусты

Каждый год приходится наблюдать, как на огородах после уборки раннего картофеля выбрасывают ботву. Это неправильно.

Наш совхоз «Суханово», Ленинского района, Московской области, уже три года получает два урожая картофеля в одно лето с одних и тех же кустов. При этом, как правило, второй урожай больше первого. В 1942 году первый урожай составил 14,2 тонны с гектара, второй—19 тонн.

Кусты картофеля с середины июля до 1 августа выкапываются лопатой, причем от корней отрываются все клубни. Ботва же тщательно осматривается. Все больные и вялые кусты удаляются, а здоровые высаживаются под лопату на прежнее место, но несколько глубже, чем они сидели до снятия первого урожая. При посадке кустов в лунку надо налить воды. Хорошо также внести под корни удобрения—торф, перегной, золу, дорожную пыль, фекалий. Кусты картофеля не обязательно пересаживать на прежнее место, их можно переносить на любой участок, освободившийся от ранних овощных культур или вновь раскопанный. В дальнейшем за вторично посаженными кустами производится обычный уход—рыхление, окучивание, борьба с сорняками. В зависимости от погоды может понадобиться один-два полива—в количестве 1—2 литра на куст.

Получение второго урожая картофеля проверено также многими колхозниками нашего района. Колхозница Соловьева из поселка Ленина в прошлом году с 200 кустов собрала 60 килограммов второго урожая, а колхозница Кузнецова из поселка Расторгуево с 30 кустов—20 килограммов.

Второй урожай дает нам не только картофель, но и капуста. Когда ранние сорта капусты достигают нормальной спелости, мы острым ножом осторожно и наискось вырезаем кочан, оставляя на месте лишь кочерыжки с нижними листьями. Через несколько дней из запасных почек начинает формироваться новая завязь. Мы рекомендуем оставлять расти две завязи, а остальные выбрасывать. Таким путем мы получаем не менее 5—6 тонн дополнительной продукции с гектара.

агроном **А. Анагин.**

## Парторганизация прекратила свою работу

Райпромкомбинат играет немалую роль в экономике района. Он имеет порядочный коллектив работников. Некоторые цеха прекрасно выполняют заказы оборонного значения. Однако, не известно, по каким причинам прекратила здесь свою работу парторганизация (секретарь Симанов)?

Партсобрания за последние два месяца не проводятся, заданий члены партии никаких не получают, агитколлектив не работает, поданные заявления в парторганизацию не разбираются. Терпеть этого нельзя. Хоть секретарь парторганизации т. Симанов перешел на работу в аппарат РК ВКП(б), жизнь и работу свою парторганизация промкомбината не должна прекращать.

Одновременно следует сказать, что зав. оргинструкторским отделом райкома ВКП(б) т. Шердаков обещал вам помочь в организации партполитпросветработы, но кроме обещания мы больше ничего не получили.

**Викентьев.**

## Недоимщики

По колхозам нашего сельсовета есть не десятки, а сотни колхозников и колхозниц, которые уплатили военный налог и выполняют другие гособязательства досрочно. Колхозные патриоты понимают, что в дни отечественной войны каждый трудящийся государственные обязательства обязан выполнять аккуратно.

Понимают ли свою ответственность перед фронтом и государством в колхозе «Большевик» (Жиряково) Заровнятных Наталья Михайловна, Чусовитина Федора Андреевна, Ярославцева Василиса Матвеевна, в колхозе «Труженик»—Битюкова Екатерина Федоровна, Черных Парасковья Андреевна, в колхозе «Пахарь»—Ларионова Наталья П. и другие?

Ведь эти граждане уже за 2 срока не уплатили военный налог, плохо они выполняют и другие государственные обязательства. Неоднократные напоминания им об уплате налога на них не произвело никакого воздействия.

Как видно, к этим саботажникам государственных мероприятий необходимо применить более строгие меры.

Когда же, граждане-недоимщики, вы будете честно и аккуратно выполнять государственные обязательства?

Налоговой агент **Мочалова.**

## ГРЯЗЬ В КОМНАТАХ

Забота о здоровьи человека, и в первую очередь, о здоровьи детей—дело каждого трудящегося. В борьбе за чистоту многие колхозники Жиряковского сельсовета навели образцовый порядок в своих жилых зданиях и в огородах.

Однако есть у нас и нерадивые колхозницы—лодыри. В колхозе им. Сталина колхозницы Полешова Евдокия Н. и Сидорова Евдокия, в колхозе «Пахарь»—Ларионова Евдокия Н. развели у себя в комнатах ужасную грязь. Трижды они уже были предупреждены, что за антисанитарное состояние в доме они будут оштрафованы. Все же положение остается по-старому.

Они не понимают, что грязь и вши в комнате—это рассадник для всяких заболеваний. Наш долг, в дни отечественной войны, еще крепче бороться за чистоту и ликвидировать малейшие источники заболеваний.

Медсестра **Шнурыгина К.А.**

## АГИТРАБОТА НА СЕВЕ

В колхозе «Пахарь» агитатором работает учительница Тюстина Ольга Ивановна. Это примерный товарищ и хороший агитатор. Вы всегда увидите Ольгу Ивановну в бригаде Там она проводит политбеседы с колхозниками и зачастую занята читкой газет и т. д.

Выпуск боевых листков здесь проходит регулярно. Организована доска «темпов работы» и другие. Колхозники довольны работой Ольги Ивановны.

К сожалению, не все агитаторы работают добросовестно Черных Ксенья Михайловна, Мочалова Анна И. и Бушанев Алексей Степанович на поле бывают редко, с колхозниками не работают и более этого они и сами не читают газет. Позор таким агитаторам.

Избач **Лукина.**

## Зверства немецко-фашистских оккупантов на Советской земле.

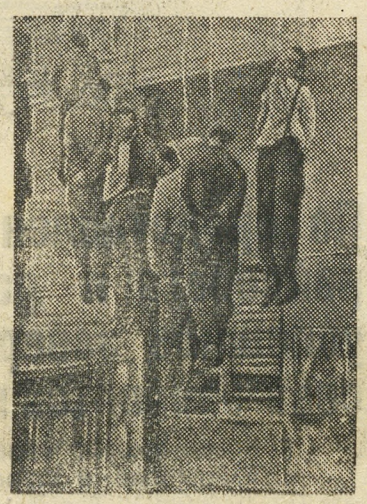

Фашистские палачи методично уничтожают мирное население сел и городов на временно захваченных ими территориях нашей страны

На снимке: Мирные жители, повешенные гитлеровцами.

(Снимок найден у убитого немца).

## Зверства фашистских палачей

*(Письмо с фронта)*

Скоро вот будет 2 года, как проклятые немецкие изверги топчут своими паршивыми сапогами землю нашей любимой родины.

В ходе борьбы с врагом за освобождение родины мне многое пришлось испытать и многое пришлось повидать.

За последнее время боев вот что я видел, товарищи земляки, своими собственными глазами:

Начиная от города Н. враг в бешенстве отступая, сжег все дотла От некоторых селений и райцентров осталось только одно пепелище

Десятки и сотни замученных и расстрелянных трупов мирных жителей и детей мы встречали при наступлении на врага.

Никогда не забыть зверств, видимых мною в деревне Глинки. Учительница средней школы повешена на железном крюке за нижнюю челюсть. Труп висел до нашего прихода.

Двух женщин с детьми 3-х и 4-х лет, зверски замученных, нам пришлось похоронить самим. И вот смотрим на трупы этих невинных женщин и детей так сердце сжимается, в жилах стынет кровь, а сколько таких зверств? Почти в каждой отвоеванной нами деревне мы видели кровавые следы зверя.

Ненавистью наполняется сердце и зовет к мести. Каждый боец и командир, видя трупы советских граждан и детей, еще крепче сжимает оружие в руках и беспощадно уничтожает гитлеровскую сволочь Страшно хочется отомстить разбойникам. Да и мы отомстим грабителям и детоубийцам сполна.

Товарищи слободо-туринцы, при отступлении враг тысячами угоняет советский народ к себе в рабство, разлучая матерей от детей и т. д Вот, пример, товарищ с нашего подразделения, проходя через свое родное сожженное село, от своего дома увидал только пепел. Родители зверски убиты, а жену угнали немцы в рабство (из показаний местных жителей).

Товарищи колхозники и колхозницы, рабочие и служащие, требуется максимум энергии и самоотверженности как от нас фронтовиков, так и от вас тружеников тыла. Фронтовики сражаются с оружием в руках за честь и свободу своей родины, а на вас возлагается обязанность обеспечить фронт оружием, боеприпасами и продовольствием.

Уральцы снабжают фронт в льваной доле. Об этом знает вся страна. Однако для полного изгнания и уничтожения подлого врага этого недостаточно. В текущем году, когда товарищ Сталин призвал всю Красную Армию быть готовой к решающим сражениям, Вы, дорогие земляки, не должны подкачать.

Призываю Вас, дорогие товарищи, отдать все свои силы и внимание для дела победы!

По-фронтовому завершите сев и другие производственные задачи—этого ждет от вас Красная Армия и требует героический фронт.

С приветом к Вам, **Кочегаров Александр Васильевич,** ст. сержант Н-ской части.

## ВОРА И БЕЗДЕЛЬНИКА—К ОТВЕТСТВЕННОСТИ

В колхозе «Красное заполье» работал бригадиром Белогузов Семен. В период сева Белогузов бездельничал. Учет труда в бригаде запущен, план сева по вине Белогузова сорван. Мало этого, Белогузов занялся кражей 1 июня он припрятал для себя гороха, а в квартире этого бездельника и вора обнаружена семенная пшеница.

За воровство и срыв весеннего сева, а особенно посадки картофеля и овощей, правление колхоза сняло Белогузова с работы и отдало под суд.

**М. Кайгородов.**

## Итоги проведения санитарного месячника

По проведению санитарного месячника в райцентре участие приняли руководители организаций и учреждений, рабочие и домохозяйки.

В ветлечебнице в одно время была грязь и беспорядок, но за период санмесячника сотрудницы лечебницы поработали здесь немало. Антисанитарное состояние ликвидировано.

Начальник пимокатного цеха Захаров (промкомбинат) провел побелку в цехе и обеспечил кипяченую воду для рабочих.

В райсберкассе (зав. Томилов) образцовая чистота и культура. Многим руководителям организаций и учреждений здесь есть чему поучиться. Но вот столовая райпотребсоюза—это одно из важнейших общественных мест—была в запущенном состоянии. Зав. столовой тов. Мелехин был дважды подвергнут штрафу на 200 рублей и это на него мало подействовало. Если в помещениях столовой есть некоторое улучшение, так во дворе бесхозяйственность и недопустимая грязь

Заведующий бойней тов. Мившанский также является беззаботным руководителем, зачастую он не проводил уборку помещения бойни. В конце рабочего дня оставляет грязь на завтра.

А какое состояние в коммунальном хозяйстве исполкома райсовета (зав. комхоза Пустовой)? Здесь также дело не блещет. Госсанинспекция неоднократно отмечала в своих актах недостаток его работы, однако—воз и ныне там. По-прежнему в бане люди моются твердой водой со ржавчиной, баня работает 3 раза в неделю и пропускная способность ее совершенно недостаточна. Когда же, тов. Пустовой, обеспечите бесперебойную доставку мягкой воды в бане?

Хорошим примером чистоты, уюта и порядка есть квартиры гражданок: Шешуковой Евгеньи Николаевны, ул. Ленина 10, Кулишенко Ирины Александровны—Первомайская 42, Трапезниковой Марии А—Пролетарская 2 и др. В их доме чувствуется заботливая рука хозяйки и уважение к самому себе.

Домовладельцы: Соболева Степанида А.—Октябрьская 33, Первухина Елена М.—Красноармейская 15, Коржавина Евдокия И.—Красноармейская 19, и другие обязаны помнить, что если дорого их здоровье и здоровье их детей, так они обязаны содержать в чистоте свою квартиру. Чистота, в условиях отечественной войны советского народа с германским фашизмом, имеет исключительно важное значение для здоровья трудящихся.

**Базалей, Болотова, Камшилова.**

## ИЗВЕЩЕНИЕ

**15 июня 1943 г. в 2 часа дня созывается XII Сессия Районного Совета Депутатов Трудящихся с повесткой дня :**

1) Итоги сева, уход за посевами и подготовка к хлебоуборке. (Докладчик пред. исполкома райсовета тов. Петелин)
2) О выполнении государственного плана развития общественного животноводства в колхозах и совхозе и подготовке к зимовке. (Докладчик ст. зоотехник райво тов. Брабец).
3) О заготовке сельхозпродуктов (Докладчик зам. пред. исполкома райсовета т. Дигин)
4) Утверждение районного бюджета. (Докладчик зав. райфо тов. Зеленский).
5) Организационные вопросы.

Для участия в работе Сессии приглашаются председатели сельсоветов и колхозов, директора МТС, совхоза, агрономы, зооветработники и руководители районных организаций.

**Председатель исполкома райсовета (ПЕТЕЛИН).**
**Секретарь исполкома райсовета (КАЛУГИНА).**

## ОБ'ЯВЛЕНИЕ

Слободо-Туринской заготконторе Тагилторга требуются: плотники, агенты, заготовители, и рыбаки. С предложениями обращаться: ул. Ленина дом № 57.

**Тагилторг**

**Ответственный редактор И. Е. БЕЛКИН.**

НС—15285. Слободо-Туринская типография Свердловского областного управления издательств и полиграфии. 8.236.