Библиотека 1943.

Пролетарии всех стран, соединяйтесь!

КОЛХОЗНЫЙ ПУТЬ

Орган Слободо-Туринского Райкома ВКП(б) и Исполкома райсовета депутатов трудящихся

№ 34 (1419). Среда, 12 мая 1943 г. Цена № 15 коп.

Поможем колхозам вырастить богатый урожай

Первомайский приказ Верховного Главнокомандующего Маршала Советского Союза тов. Сталина воодушевил героическую Красную Армию и весь советский народ на самоотверженный труд, на героическую борьбу с озверелыми гитлеровскими бандами, которые залили кровью Европу и покрыли ее виселицами.

Всей Красной Армии товарищ Сталин приказал закрепать и развить успехи зимних боев, не отдавать врагу ни одной пяди нашей земли, быть готовой к решающим сражениям с немецко-фашистскими захватчиками.

Наш долг—долг работников сельского хозяйства—вырастить в 1943 году высокий военный урожай, дать стране и родной Красной Армии хлеба, мяса, молока и других сельскохозяйственных продуктов столько, сколько потребуют интересы победы над врагом.

В ответ на приказ товарища Сталина бригадир тракторного отряда т. Батенев (Слободо-Туринская МТС) первый по району пустил тракторы на полевые работы и работает бесперебойно.

Трактористка Храмцова Анна Ивановна (Сладковская МТС) выполняет свои задания на весенних полевых работах на 100-250 процентов. Только за первые дни она на своем тракторе сэкономила горючего 110 кг.

При обсуждении приказа товарища Сталина в колхозе «1-е Мая» (Фалино) передовой бригадир—фронтовик тов. Захаров Тимофей Михайлович, заявил: «Мы выполним приказ вождя народов товарища Сталина с честью и достоинством, вторую военную весну проведем в сжатые сроки и с хорошим качеством работы». И верно, у Захарова слово не расходится с делом. Качество пахоты и сева в его бригаде прекрасное, дисциплина высокая. Пахаря, бороновальщики и сеяльщики из его бригады первыми раньше всех выходят на полевые работы и не случайно колхоз «1-е Мая» идет впереди на полевых работах по Фалинскому сельсовету.

Патриоты нашего района—колхозники и колхозницы, трактористы и трактористки совхоза и МТС—работают с удвоенной энергией. Они каждый на своем посту куют посталински победу над гитлеровскими империалистическими разбойниками.

Однако неповоротливые и беспечные руководители—Сладковской и особо Слободо-Туранской МТС дело весеннего сева по колхозам проваливают.

—«Из 58 тракторов—говорит зам. директора Сл-Туринской МТС Соловьев—отремонтировано на 8 мая—35. Из них работают на полевых работах 17—18 тракторов, остальные стоят из за неисправности и за отсутствием горючего.

—Плохо работают тракторы нашей МТС на колхозных полях—признается начальник политотдела Сл-Туринской МТС Филякин. И действительно здесь плохие руководители. С первого дня выхода в поле они вопят о помощи, как видно, здесь не только не сумели своевременно отремонтировать тракторный парк и завезти горючего для тракторов, но даже не обеспечили ежедневное поступление сводок с тракторных бригад в МТС, анализа работ тракторного парка не делают, соответствующий уход за машинами отсутствует.

По Сладковской МТС (директор Булгаков, нач. политотдела Орлов) с ремонтом тракторов и завозом горючего несколько лучше, но разворот работ тракторного парка отвратительный.

Все колхозы этой МТС развернули массовые полевые работы, а тракторы в ряде тракторных отрядов стоят без движения.

—«Что необходимо предпринять для улучшения работы, мы конкретно сказать не можем»—заявляет нач. политотдела Орлов на об'единенном заседании райкома ВКП(б) и исполкома райсовета. И действительно, руководители МТС и политотдела не побеспокоились даже побывать в тракторных отрядах и колхозах, настоящего положения дел тракторного парка не знают.

При проверке работ в ряде колхозов допускается мелкая пахота, не соблюдается норма высева, а по Сл.-Туринской МТС из-за нарушения правил техники безопасности имеются случаи калечения рук трактористам и др.

Райком ВКП(б) и Исполком Райсовета признали крайне неудовлетворительным разворот полевых работ в МТС, осудили негодную практику руководства тракторными бригадами и колхозами в дни сева.

Товарищ Сталин в своем приказе призвал работников тыла «Поднять работу войсковых тылов на уровень требований, предъявленных современной войной, твердо помнить, что от полного и своевременного снабжения войск боеприпасами, снаряжением, продовольствием зависит исход боевых операций». Наша задача—на ходу устранить недостатки в работе, помочь колхозам вырастить в текущем году высокий военный урожай.

НА ПОЛЯХ РАЙОНА

На 10 мая по району вспахано 2617 гектаров и посеяно 1481. По Сладковской МТС вспахано 1353 га, посеяно —650 га. По Слободо-Туринской МТС вспахано 1106 га, посеяно 719 га.

Идут впереди на полевых работах колхозы им. Крупской (Макуевский сельсовет), вспахал на 10 мая 158 га и посеял—73 га, им Кирова (Храмцово) вспахано 90 и посеяно 79, в колхозе «Искра Ленина» (Андроново) вспахано 90 га и посеяно 67 га, „1-е Мая" (Фалино) вспахано 78 га и посеяно 76 га, „13 лет Октября" (Ивановка) вспахано 80 и посеяно 42 гектара.

Позорно отстают на полевых работах колхозы Голяковского сельсовета, Ермаковского, сельхозартели „КИМ" (Куминово) и «1-е Мая» (Макуевский сельсовет). Весеннюю пахоту здесь только начали, а сев и на сегодня преступно затягивают.

В ответ на приказ вождя

Первомайский приказ товарища Сталина вызвал в колхозе «Искра Ленина» (Андроново) огромное воодушевление и патриотический под'ем. Колхозники и колхозницы нормы на полевых работах выполняют и перевыполняют.

Пахарь т. Кайгородов А. И. свою норму выполняет в среднем за каждый день, начиная с 1 мая, на 103 процента, Кайгородовы И. А. на севе—на 117 процентов и Иван Михайлович—на 103 процента.

Работая на коровах, Кайгородовы Анастасия Федоровна, Мария Петровна и Евдокия Алексеевна, на боронавании дают 105—118 процентов нормы. Качество работы хорошее.

Кайгородов М. В.

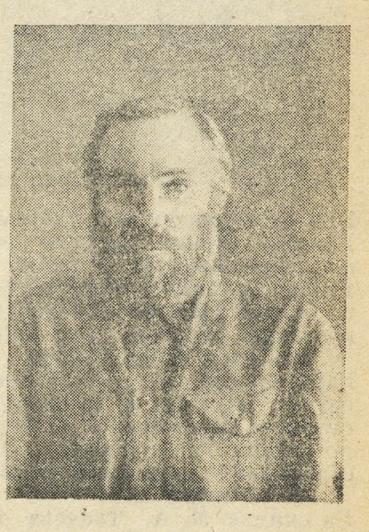

Кузнец-стахановец колхоза «Победа», Сл.-Туринского района Нехорошков Алексей Савельевич, выполняющий нормы на 160 проц. и выше.

Фото Гелиса.

(Облфотохроника).

Быстрее сеять

Посеять быстро и высококачественно—наша главная задача. Этого требует от нас партия и правительство. На 8-е мая колхозы нашего сельсовета посеяли 136 га, вспахали 144,6 га и забороновали 400 га, выполнено одновременно еще ряд и других полевых работ, но все это не достаточно, у нас есть возможность работать еще лучше.

В колхозах «Пламя», «Победа» не включены в полевые работы все лошади, а в колхозе «1-е Мая» хоть и запланировали вывести на весенний сев 48 коров, однако их на поле не видно.

—«Сам проверял, не идут наши коровы в запряжке»—жалуется председатель колхоза «1-е Мая» Захаров. Однако рядом же в колхозе «Победа» коровы работают прекрасно на боронавании и на других работах.

Не выполняется по колхозам решение СНК СССР и ЦК ВКП(б) об организации на весеннем севе общественного питания. В сельхозартели «1-е Мая» из-за отсутствия общественного питания делают поздный выход на работу.

Также нужно сказать, что тракторы Сл.-Туринской МТС работают абсолютно плохо.

Два колесных трактора в колхозе «1-е Мая» с начала сева вспахали 7 га, мощный газогенераторный трактор здесь еще не приступал к работе и не известно, когда он будет полностью отремонтирован.

В колхозе «Победа» план сева вдвойне больше, чем в сельхозартели «Пламя». Однако не понятно, почему руководители МТС отправили в колхоз «Пламя» два колесных трактора, в «Победу»—один, этим нарушают заключенный договор с колхозами?

Снова по колхозам Фалинского сельсовета руководители МТС повторяют ошибки прошлого года. Они перегоняют тракторы из колхоза в колхоз без всякой пользы и этим затягивают сев.

Быстрее ликвидируем недостатки, лучше проведем сев второй военной весны.

Абатуров, председатель сельсовета (Фалино).

Нерадивый конюх Кондрин

Полевые работы в первой бригаде колхоза «Искра Октября» (Сл-Туринск) идут неплохо.

Пахарь здесь Сабуров и конюх Коржавин с любовью ухаживают за лошадьми. В процессе работы, если требуется, они дают отдых лошадям. Подкармливают их и поят во время, а иногда и по ночам не спят—кормят лошадей. Поэтому не случайно, Сабуров Николай Петрович при норме на пахоте в 1 га, выполняет 1,04 га. Товарищи его работают также неплохо. Качество работы хорошее. Бригадир этой бригады Казаков Н. М. навел в бригаде порядок и дисциплину и постоянно призывает колхозников беречь тягловую силу на полевых работах.

Во 2-ой бригаде (бригадир Сабуров Е.) получается наоборот. Конюх Кондрин в момент подкормки лошадей в обеденный перерыв уходит домой. Как в зимний период, так и сейчас, Кондрин относится к лошадям плохо. Он больше уделяет внимания личным делам. Пахаря во второй бригаде свои нормы на пахоте не выполняют. Ежедневно они производят по нескольку раз смену лошадей, так как они слабые. И более этого, в этой бригаде допускают брак в работе. Пахоту под картофель произвели здесь на глубину 8—10 сантиметров,—что есть преступление.

Правлению колхоза надо больше уделять внимания отстающей бригаде и крепко одернуть конюха Кондрина.

Б. А.

Патриоты нашего колхоза

Стремясь быстрее, в ранние сроки завершить весенний сев, колхозники нашего колхоза работают по-ударному.

Елесеева Павла Лаврентьевна на весновспашке норму выполняет на 100 и 130 процентов. 8 мая вспахала 1,05 га и заработала 2,15 трудодня, а 9 мая 1,30 га и заработала 2,90 трудодня

За ней идут Первухин Павел Игнатьевич, Горина Мария Степановна, Бабикова Анна Я., Сабуров Николай Петрович и другие.

Товарищи колхозники, берите пример с этих патриотов.

Сабурова предколхоза „Искра Октября", **Казаков Н. М.**, бригадир 1-й бригады.

Тракторы стоят

Почва поспела. Полевые работы (пахоту, сев и др). можно проводить полным ходом. Однако тракторы Сладковской МТС (бригадир Намятов) в колхозе им. Сталина (Андроново) стоят без движения. Колхозники на лошадях пашут, боронят и сеют.

Площадь отведена под сев тракторами, тоже вспахана, но сев затягивается из-за неисправности тракторной сеялки.

Бригадир тракторной бригады Намятов вместо тревоги чувствует себя спокойно. Он даже редко бывает у тракторов.

Колхоз ждет срочной помощи от руководителей Сладковской МТС.

Потапова.

Зверства немецких оккупантов в Ростове.



При отступлении под ударами Красной Армии, подлые фашистские изверги учинили в хуторе Грузинов, Морозовского района Ростовской области, кровавую расправу над мирным населением хутора.

Карательный отряд эсэсовцев согнал мужчин и женщин — стариков и больных и с утра до вечера расстреливал их, сбрасывая трупы расстрелянных в ямы.

На снимке: М. А. Ткачева из колхоза имени Буденного у трупа своего мужа Л. И. Ткачева.

Фото Л. Якубова.

Фотохроника ТАСС

ПРАВА И ОБЯЗАННОСТИ СТАРШЕГО ТРАКТОРИСТА МТС

По решению Совнаркома СССР и ЦК ВКП(б) в МТС установлена должность старшего тракториста. Это повысит ответственность за техническое состояние и использование каждого трактора. Теперь за состояние и исправность машин отвечает старший тракторист. Ему подчиняются сменный тракторист и прицепщики.

Старший тракторист совместно с бригадиром тракторной бригады перед началом сельскохозяйственных работ обязан принять по акту от старшего механика или директора МТС трактор и прицепные машины и орудия. До полевых работ он должен проверить и испытать под нагрузкой свой трактор и прицепной инвентарь, тщательно установить их техническую готовность.

Перед началом каждой смены старший тракторист лично осматривает и проверяет трактор, прицепные машины, при необходимости регулирует их. Он обязан обстоятельно знать все правила технического ухода за машинами. Ему должны быть хорошо известны нормы расходования горючего и смазочных масел. Его прямая обязанность не допускать расходования топлива и масел свыше установленных норм. Он должен обеспечить сбор и сдачу в МТС отработанного масла. В дни войны нужно особенно бережно относиться к расходованию каждой капли горючего.

Старший тракторист должен хорошо знать и агротехнику. Ведь он отвечает и за качество произведенных работ. Сдача этих работ колхозу производится при его участии.

За время войны тракторные бригады значительно обновились. Обязанность старшего тракториста—передать молодому сменщику свой опыт, изо дня в день обучать его мастерству вождения машины.

Забота старшего тракториста об образцовом состоянии машин не прекращается и после окончания сезона полевых работ. Он готовит свой трактор, прицепные машины и орудия к зимнему хранению. Вместе с бригадиром тракторной бригады он сдает их по акту старшему механику МТС. Техническое состояние машин проверяет специальная комиссия в составе директора, начальника политотдела и старшего механика МТС.

За высокую производительность работы устанавливается поощрение. При выполнении двухсменной нормы старшим трактористом и его сменщиком к заработку старшего тракториста начисляется дополнительно один трудодень. При выполнении сезонных норм выработки и сдаче машин в хорошем состоянии старший тракторист и его сменщик премируются годовым денежным заработком, получаемым от МТС по гарантийному минимуму.

Старший и участковый механики МТС и бригадиры тракторных бригад должны всячески помогать старшему трактористу в осуществлении предоставленных ему прав и обязанностей.

И. Желонкин, зам. начальника планового отдела Наркомзема СССР.

Зверства немецких оккупантов в Ростове.



Накануне отступления из города, гитлеровцы расстреляли в тюрьме свыше 700 советских граждан, из них около 300 женщин.

На снимке: Зинаида Кирилловна Хачкурузова в одной из тюремных камер нашла мужа, которого немцы в числе других 20 человек сожгли.

Фото В. Иванова.

Фотохроника ТАСС,

ВЫПУСК КУРСАНТОК

На днях при организации комитета Красного Креста закончила учебу группа курсанток-медсестер.

Сдали на отлично зачеты по всем предметам т. т. Шишкина Валентина Андр., Комарова Александра Ивановна, Сабурова Нина Михайловна, Чусовитина Юлия Ивановна, Шишмалова Екатерина Ф., Болотова Парасковья Терентьевна и др.

Все товарищи сейчас работают в системе здравоохранения, а большинство—в колхозах района.

Козлов П. Е.

Борьба с нечистотами—это борьба с заразными заболеваниями

С наступлением теплых весенних дней мы по своему Андроновскому участку развернули широкую борьбу с нечистотами.

Со второй половины апреля были проверены и очищены от грязи все водоисточники, бани, мусорные ямы и уборные и т.д.

Одновременно мы раз'яснили всем колхозникам и колхозницам, что борьба с нечистотами —есть борьба с заразными заболеваниями (брюшной тиф, дизентерия и др.).

Колхозники поняли серьезность этой работы и дружно отозвались на наш призыв.

Санитарная очистка по Андроновскому участку проведена неплохо, хоть есть еще недоделки.

В момент проведения сандекадника, нам оказали большую помощь предсельсовета Томилов Яков Г. и учительница Мельникова Парасковья Филипповна. Они настойчиво раз'ясняли колхозникам, что чистота—это залог здоровья.

Работники нашего медпункта решили, что Андроновский участок должен быть по очистке первым участком по району.

В. С. Таушева, Потапова.

Медпункт в Усть-Нице работает плохо

Часто можно наблюдать не внимательное отношение работников медпункта Усть Ницы к больным.

Больные иногда часами сидят в приемной, а медработники занимаются частными разговорами и забывают о больных.

21 апреля медработница Постникова Мария Васильевна поставила мне в амбулатории банки, сама после этого начала напевать песенки, а про меня забыла. Пролежав долгое время, я получила сильные ожоги. Такие случаи бездушного отношения к больным здесь не единичны.

Оздоровить нужно работу в Устьницынском медпункте.

Никитина.

Привет землякам!

Дорогие товарищи, члены сельхозартели «Искра», Краснослободского сельсовета! Уходя в ряды доблестной Рабоче-Крестьянской Красной Армии, я дал вам клятву храбро защищать свою любимую родину от немецких захватчиков. Клятву свою выполняю и буду выполнять с честью.

В данное время нахожусь на излечении в госпитале. Но и здесь учусь, пополняю свои военные знания.

По выздоровлении снова уйду на фронт. Буду метко и беспощадно разить врага. Для защиты родины не пожалею ни сил, ни крови, а если нужно будет, отдам и свою жизнь.

Дорогие товарищи, колхозники и колхозницы и наша сельская интеллигенция! Призываю вас к самоотверженному труду на трудовом фронте. Работайте стойко и упорно. Ваша честь завоевать 1943 году высокий военный урожай на колхозных полях.

Вы на поле, а мы на фронте завоюем победу над гитлеровскими бандитами.

Попов Андрей Александрович, гвардии младший сержант Красной Армии.

Обвешивает на хлебе

Продавец сельпо деревни Усть-Ницы Старцева Харитина недобросовестно выполняет свои обязанности.

Зачастую можно наблюдать, как она обвешивает граждан при отпуске хлеба, а чаще всего она практикует это, когда хлеб получают малолетние подростки.

В момент взвешивания хлеба, Старцева прижимает весы пальцами—весит пальцы, а не хлеб.

Не понятно, почему предсельпо не замечает этих безобразий?

Зоркий.

СЫПНОЙ ТИФ

Беседы медработника.

Распространяется обычно эпидемически. В просторечии —сыпняк (тоже головной тиф) назывался также голодным или военным тифом, т. к. он является спутником голода, войн и других народных бедствий.

Возбудитель сыпного тифа—риккетция Провачека—назван так в честь двух ученых, погибших при изучении сыпного тифа. Инфекция передается через укус вшей. Микроб, попав в организм вши, должен проделать пятидневный цикл развития, и лишь после этого, внедрившись в организм здорового человека при укусе вши, он вызывает заболевание сыпняком. В первые же 5 дней укус вши не опасен.

Связь между эпидемией сыпного тифа и войной и другими бедствиями заключается лишь в том, что антисанитарные условия благоприятствуют развитию вшивости. Где нет вшей, там нет и сыпного тифа.

Инкубационный период (время от момента укуса вшей до проявления первых признаков заболевания) колеблется от 10 до 14 дней. Затем появляется невыносимая головная боль и в течение 3—4 дней (иногда и сразу) температура поднимается до 39—40 градусов и держится до 14—16 дня болезни, давая иногда небольшие колебания, а затем падает до нормы, втечение 3—4 дней и сравнительно редко в течение нескольких часов.

На 4—5 день болезни на коже туловища и конечностей (редко на лице) появляется сыпь ввиде розового цвета пятен величиной в булавочную головку. Через день-два сыпь принимает фиолетовый оттенок и при нажатии пальцем уже не бледнеет.

На второй неделе болезни отмечается буйный бред различного характера, чаще ввиде покушения на личность или собственность больного. Отмечаются запоры, голос хриплый, язык сухой покрыт коричнево-бурым налетом, больной дышет ртом, цвет лица бледный, глаза прищурены и как бы налиты кровью. В разгаре болезни больные испражняются обычно под себя. На третьей неделе болезни наступает улучшение: температура снижается, очищается язык и т. д. В противном случае такой больной умирает.

Лечение и уход. Специфического лечения нет. Особое значение преобретает уход и наблюдение за больным.

Профилактика. При появлении заболевания сыпного тифа надо немедленно отправить больного в больницу. После этого надо позаботиться об уничтожении вшей на вещах больного и окружающих ею лиц. Для уничтожения вшей, вещи больного поместить или в хорошо натопленную русскую печь или прогладить горячим утюгом. Белье перед стиркой прокипятить в воде с щелоком. Если есть близко камера—вошебойка, то обработать в ней. Все лица, находившиеся вместе с больным, должны вымыться в бане.

Каждая семья должна заботиться о чистоте одежды, белья, постели, об уничтожении вшей. Нельзя допустить, чтобы сыпной тиф—эта тяжелая заразная болезнь, пробравшись к нам от фашистов, снижала оборону нашей страны. Нельзя допустить, чтобы сыпной тиф выводил из строя бойцов нашей Красной Армии, чтобы он отрывал рабочих от станков, чтобы он служил помехой в бесперебойной работе колхозов и колхозников.

Медицинские работники, интеллигенция, санитарные уполномоченные и все население, должны работать совместно для успешной борьбы с сыпным тифом. Общими усилиями предупредим угрозу сыпного тифа.

А. Базалей, медфельдшер

Отв. редактор И. Е. БЕЛКИН.

НС—15266. Слободо-Туринская типография Свердловского областного управления издательств и полиграфии. З. 184.