Ирбитская общественно-политическая газета

0+

ВОСХОД

ЧЕТВЕРГ, 3 ИЮЛЯ 2025 ГОДА ТВ-ПРОГРАММА № 26 (17026)

Денис Паслер вручил дипломы выпускникам Уральского государственного медуниверситета



Торжественный выпуск врачей и провизоров прошел в Екатеринбурге. Порядка 40 лучших выпускников получили диплом с отличием из рук врио губернатора Свердловской области Дениса Паслера. Всего в 2025 году обучение в Уральском государственном медицинском университете (УГМУ) по программам специалитета и бакалавриата завершили более 1,2 тысячи человек.

– Важный день для нашего здравоохранения! Профессия врача — одна из самых благородных и важных. Профессию выбирают неравнодушные, ответственные, очень мотивированные люди. Конечно, для нас важно не только подготовить специалиста, но и создать условия для его работы, профессионального роста в родном регионе. Пообщался с парой десятков ребят, они уже выбрали места работы – это Кушва, Нижний Тагил, Невьянск, Первоуральск, Екатеринбург. Многие возвращаются к себе на малую родину помогать землякам, – написал Денис Паслер в своих соцсетях.

Так, на работу в систему здравоохранения Свердловской области пришли 98,4 процента выпускников УГМУ 2024 года по специальности «Лечебное дело» и еще 99,2 процента молодых врачей по специальности «Педиатрия».

– Развивая свой потенциал, вы не только помогаете пациентам, но и вносите вклад в укрепление авторитета отечественной медицинской школы – одной из лучших в мире. Будьте готовы к тому, что каждый день будет приносить новые открытия и возможности для применения ваших знаний, – сказал в видеообращении министр здравоохранения России, выпускник УГМУ Михаил Мурашко.

Отметим: с 2006 года в регионе действует программа целевой подготовки будущих врачей за счет регионального бюджета. В этом году дипломы врачей получают 137 выпускников, которые обучались именно по этой программе. В 2025 году УГМУ по целевому набору примет на обучение 562 человека.

Подготовка специалистов востребованных в регионе специальностей соответствует задачам национального проекта «Кадры».

– Мы прошли этот путь вместе — путь становления, взросления, поиска и преодоления. Теперь перед вами открываются новые горизонты. Быть врачом или провизором — это не просто работа, это призвание, ответственность и высшая форма служения обществу, – поздравила выпускников ректор УГМУ Ольга Ковтун.

В завершение торжественной церемонии будущие врачи по традиции, которая насчитывает уже 89 лет, принесли Клятву верности белому халату: старосты факультетов оставили свои подписи на одеянии врача, которое будет храниться в музее университета.

Све.рф

Владимир Путин обратился к выпускникам школ

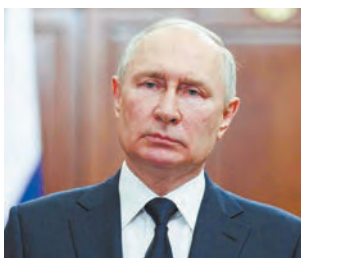

Президент России Владимир Путин выступил с видеообращением к выпускникам средних образовательных учреждений, сообщает официальный сайт Кремля.

– Хочу пожелать каждому найти и реализовать свое призвание. Для этого перед вами – как и перед всеми молодыми людьми нашей страны – сегодня открыты самые широкие возможности, – отметил президент.

Глава Ирбита поздравил выпускников медколледжа

Почти 500 выпускников ирбитских колледжей и техникумов получили дипломы государственного образца. В городском филиале областного медицинского колледжа молодых специалистов поздравил мэр Ирбита Николай Юдин.

– Ребята прошли все испытания, и с этого дня они – дипломированные специалисты. Знаю, что многих буквально завтра ждут и готовы принять на работу предприятия и организации города. А кого-то с нетерпением ждут и многие ирбитчане. Например, Екатерину Сугоняеву, которая уже в июле начнет работать фельдшером-офтальмологом в Ирбитской ЦГБ. А она – лишь одна из почти 40 выпускников медколледжа, кто точно начнет свой профессиональный путь в нашей больнице. И такие примеры есть во всех техникумах и колледжах Ирбита.

Всем сегодняшним выпускникам желаю здоровья, сил, везения и амбиций, которые ни на минуту не дадут вам остановиться на вашем профессиональном пути! – отметил Николай Юдин.

Юлия БАБУШКИНА
Фото из личного архива Н. ЮДИНА





Антон Котяков и Денис Паслер открыли Всероссийскую ярмарку трудоустройства в регионе

В масштабном мероприятии принял участие и Ирбит





27 июня в Екатеринбурге врио губернатора Свердловской области Денис Паслер и министр труда и социальной защиты РФ Антон Котяков приняли участие во Всероссийской ярмарке трудоустройства «Работа России. Время возможностей». Ярмарка объединила 43 площадки в муниципалитетах региона, включая уральскую столицу и город Ирбит.

На ярмарке уральцам было предложено порядка 11 тысяч вакансий в самых разных сферах и отраслях. Почти 500 работодателей – от малого и среднего бизнеса до больших корпораций – общались с потенциальными сотрудниками.

– Свердловская область в третий раз выступила столицей федерального этапа Всероссийской ярмарки трудоустройства в Уральском федеральном округе. Уверен, для многих ребят и взрослых соискателей ярмарка станет хорошим профессиональным стартом, – отметил Антон Котяков.

– Наши компании проявляют активность в поиске работников. Высокая конкуренция на рынке труда заставляет создавать максимально комфортные условия работы с достойными зарплатами для привлечения и удержания сотрудников. И мы оказываем в этом активное содействие, – сказал Денис Паслер.

В Ирбите Всероссийская ярмарка трудоустройства прошла в Центре занятости. 12 работодателей представили свои вакансии, среди них Ирбитский молочный завод, Ирбитский трубный завод «Металлинвест», Ирбитский хлебозавод, Ирбитская ЦГБ и стоматологическая поликлиника, СПК «Пригородное», СИЗО, агрофирма «Заря» и другие. Также на ярмарке работал консультационный пункт фонда «Защитники Отечества» для ветеранов СВО.

На ярмарку пришли жители разных возрастов. В общей сложности – 300 человек. Так, например, Николай Осокин, который 20 лет проработал машинистом погрузочной машины на предприятии «Вторчермет», в связи с его закрытием вынужден искать работу. Елена Степанова искала вакансию помощника воспитателя в дошкольном учреждении – с достойным заработком. Активно вакансиями интересовались 12 будущих выпускников городского мототехникума. Ребята задавали вопросы работодателям по заработной плате, социальным гарантиям, графику работы, возможностям целевого обучения в вузах от предприятий.

Юлия БАБУШКИНА, Елена АБРАМОВА
Фото Е. АБРАМОВОЙ, све.рф

Денис Паслер заявил об опережающих темпах подготовки региона к отопительному сезону



Подготовка объектов теплоснабжения и жилфонда к отопительному сезону 2025/2026 годов в Свердловской области ведется с опережением графика. Об этом заявил врио губернатора Денис Паслер на заседании Совета при полномочном представителе Президента России в Уральском федеральном округе, который провел Артём Жога 30 июня.

– Сегодня мы активно модернизируем сети теплоснабжения и водоснабжения – всего планируем обновить 1,1 тысячи километров коммунальной инфраструктуры. Также запланирован ремонт более 200 километров канализационных и порядка 260 километров электросетей. Для подготовки к отопительному сезону в областном бюджете предусмотрено почти 6,5 миллиарда рублей плюс средства из местных бюджетов. Из резервного фонда дополнительно планируется выделить 643 миллиона рублей на первоочередные мероприятия: капремонт котельных, сетей теплоснабжения, приобретение резервных источников электроснабжения. Сделаем все, чтобы вовремя получить паспорта готовности и в установленные сроки обеспечить уральцев теплом, – сообщил Денис Паслер.

Все мероприятия законтрактованы, подрядчики приступают к работе на объектах.

Всего коммунальным службам предстоит проверить свыше 14 тысяч километров тепловых, около 12 тысяч километров водопроводных и почти 7 тысяч километров канализационных сетей. К отопительному сезону на Среднем Урале подготовят 1453 котельных и более 38 тысяч многоквартирных домов.

Напомним: ранее врио губернатора Свердловской области Денис Паслер поручил главам муниципалитетов взять под личный контроль подготовку к отопительному сезону и профильному министерству создать региональный координационный штаб.

Све.рф

Денис Паслер направил на развитие рыбоводства Свердловской области более 30 миллионов рублей

Свыше 30 миллионов рублей из регионального бюджета получат производители товарной рыбы по решению врио губернатора Свердловской области Дениса Паслера в 2025 году. Поставщики карпа, лосося и осетра смогут компенсировать затраты на приобретение рыбопосадочного материала и кормов, обновление оборудования, а также транспортировку рыбы.

– Развитие рыбохозяйственного комплекса – часть большой работы, которую мы ведем в рамках реализации нацпроекта «Продовольственная безопасность». Жители Свердловской области всегда могут приобрести свежую и качественную рыбу местных производителей. На территории Среднего Урала сформированы 87 рыбоводных участков общей площадью почти 9,5 тысячи гектаров, где есть все условия для выращивания различных видов рыб. Активно развиваются хозяйства, созданные на пяти водоемах-охладителях: Белоярском, Рефтинском, Нижнетуринском, Верхнетагильском и Исетском водохранилищах, – рассказал глава региона Денис Паслер.

Самый распространенный способ производства товарной рыбы в Свердловской области – это садковые хозяйства, где преимущественно разводят форель и карпа. В открытых водоемах уральские рыбоводы выращивают сиговые и карповые виды рыб.

Увеличивают объемы производства осетра и форели рыбоводные организации «Живой осетр» и «Уральская рыбная компания». В своей работе они используют системы установок замкнутого водоснабжения, которые минимизируют влияние внешних факторов. Специальные бассейны для выращивания рыбы устанавливаются в закрытых помещениях, где вне зависимости от времени года созданы оптимальные условия для производства продукции. Такие предприятия благодаря поддержке региона компенсируют затраты не только на корма и мальков, но и на кислородные установки и воду.

Све.рф



ПОНЕДЕЛЬНИК 7 ИЮЛЯ

05.00 «Доброе утро» (0+)
09.00, 11.00, 14.00, 17.00, 03.00 Новости (16+)
09.10 «Модный приговор» (0+)
10.00 «Жить здорово!» (16+)
10.45, 11.30, 02.00, 03.05 «Подкаст. Лаб» (16+)
11.55 «Время героев» (16+)
13.00, 14.15 «Информационный канал» (16+)
17.15 «Давай поженимся!» (16+)
18.05 «Мужское/Женское» (16+)
19.00 Т/с «Ищейка» (16+)
20.00 «Большая игра» (16+)
21.00 «Время» (16+)
21.45 Т/с «Чужой» (16+)
22.45 Т/с «Серебряный волк» (16+)
23.45 «Большая игра» с Дмитрием Саймсом (16+)
01.00 Д/ф «Поднимающий знамя» (12+)

РОССИЯ 1

05.00 «Утро России» (16+)
09.00, 11.00, 14.00, 16.30, 20.00, 03.00 Вести (16+)
09.30 Местное время (12+)
09.55 «О самом главном» (12+)
11.30, 21.10 Вести. Местное время (16+)
12.00, 18.00 «60 минут» (12+)
14.30, 02.05, 03.30 Т/с «Тайны следствия» (16+)
17.00 «Малахов» (16+)
21.30 Т/с «Сестры» (16+)
23.30 «Вечер с В. Соловьевым» (12+)

ТВЦ

06.00 «Настроение» (12+)
08.10, 05.30 «Смех, дрожь и видео» (16+)
08.45 Т/с «Дом у последнего фонаря» (12+)
10.40 Д/ф «Назад в СССР» (16+)
11.30, 14.30, 17.50, 22.00, 00.00 «События» (12+)
11.50, 02.40 Х/ф «Смертельный тренинг» (16+)
13.45, 04.55 «Мой герой» (12+)
14.50 «Город новостей» (16+)
15.05 Х/ф «След лисицы на камнях» (12+)
17.00 Д/ф «Анатолий Папанов. Клятва на крови» (16+)
18.10, 00.30 «Петровка, 38» (16+)
18.20 Х/ф «Черные начинают-белые выигрывают. Сицилианская защита» (16+)
22.35 «Специальный репортаж» (16+)
23.05 «Знак качества» (16+)
00.40 Д/ф «Смерш. Дети-диверсанты» (16+)
01.25 Д/ф «Трагедии сказочных принцев» (16+)
02.05 «Хроники московского быта» (12+)
04.10 Д/ф «Екатерина Васильева. На что способна любовь» (16+)

НТВ

04.50, 08.25, 10.35 Т/с «Морские дьяволы. Смерч» (16+)
06.30 «Утро. Самое лучшее» (16+)
08.00, 10.00, 13.00, 16.00, 19.00, 23.35 «Сегодня» (16+)
13.25 «Чрезвычайное происшествие» (16+)
14.00 Т/с «Зимородок» (16+)
16.45 «ДНК» (16+)
20.00 Т/с «Ментовские войны» (16+)
23.55 «Маска» (12+)
03.10 Т/с «Последняя статья журналиста» (16+)

РОССИЯ К

06.30, 16.30 Д/с «Энциклопедия загадок» (12+)
07.00 Х/ф «Партийный билет» (0+)
08.50 Д/с «Археология. История с лопатой» (12+)
09.15 Диалоги о животных (12+)
10.00, 12.30, 17.00, 19.30 Новости культуры (12+)
10.15 К юбилею Виктории Севрюковой (12+)
11.10 Х/ф «Петька в космосе» (16+)
12.45 Оттепель. В добрый час (12+)
13.05 Д/ф «Краснодар. Особняк Василия Рубежанского» (12+)
13.35 Х/ф «Шофер на один рейс» (12+)
15.55 Открытая книга (12+)
17.15, 01.10 Музыка эпохи барокко (12+)
18.00 Д/ф «Гелий Коржев. Возвращение» (12+)
18.45 Academia (12+)
19.45 Письма из провинции (12+)
20.15 К 75-летию Константина Райкина (12+)
20.45 «Спокойной ночи, малыши!» (0+)
21.00 Т/ф «12 стульев. Главы из романа» (12+)
23.05 «Мост над бездной. Андрей Рублев. «Троица» (12+)
23.35 Х/ф «Рожденная революцией» (16+)
00.40 Д/с «Запечатленное время» (12+)
01.55 Искатели (12+)
02.40 Д/с «Первые в мире» (12+)



06.30, 06.20 «По делам несовершеннолетних» (16+)
07.25 «Давай разведемся!» (16+)
08.25, 04.05 «Тест на отцовство» (16+)
10.40, 01.05 Докудрама «Понять. Простить» (16+)
11.45, 01.55 Докудрама «Порча» (16+)
12.55, 02.45 Докудрама «Знахарка» (16+)
13.30, 03.10 Докудрама «Верну любимого» (16+)
14.05, 03.40 Докудрама «Голоса ушедших душ» (16+)
14.40 Х/ф «Счастье на десерт» (16+)
19.00 Х/ф «По тонкому льду» (16+)
23.15 Х/ф «Он мне изменяет» (16+)
05.45 «6 кадров» (16+)



05.00, 18.00, 01.35, 04.30 «Самые шокирующие гипотезы» (16+)
06.00 «С бодрым утром!» (16+)
08.30, 12.30, 16.30, 19.30, 23.00 «Новости» (16+)
09.00 «Военная тайна» (16+)
11.00 «Как устроен мир» (16+)
12.00, 16.00, 19.00 «112» (16+)
13.00 «Загадки человечества» (16+)
14.00 «Невероятно интересные истории» (16+)
15.00 «Засекреченные списки» (16+)
17.00, 02.20 «Тайны Чапман» (16+)
20.00 Х/ф «Бандит» (16+)
22.30 «Знаете ли вы, что?» (16+)
23.30 Х/ф «Дорога отчаяния» (18+)

СТС

06.00, 04.50 М/с «Три кота» (0+)
07.00 М/с «Маша и медведь» (0+)
08.00 «Суперниндзя. Дети. Финалисты» (12+)
09.25 «Суперниндзя. Дети. Финал. 1 ч.» (12+)
13.20 Х/ф «Вратарь галактики» (6+)
15.45 Т/с «Ивановы-Ивановы» (12+)
17.55 Т/с «Мама будет против» (16+)
20.00 Х/ф «Няньки» (16+)
21.55 Х/ф «2+1» (16+)
00.20 Х/ф «Мама-мафия» (18+)
02.10 Муз/ф «Руки прочь от моего папы!» (6+)
03.35 «Шоу из шоу» (16+)

ТВ3

06.00, 05.45 Мультфильмы (0+)
08.30 М/с «Леди Баг и Супер-Кот» (6+)
09.00 Т/с «Любовная магия». «Пышка» (16+)
09.30 Т/с «Любовная магия». «Зависимость» (16+)
10.00 Т/с «Гадалка» (16+)
15.30 Т/с «Слепая» (16+)
18.00 Т/с «Карпов» (16+)
23.00 Х/ф «Служба спасения» (18+)
01.45 «Кадони шоу». 2 сезон (16+)
02.15 «Экстра такси». 2 сезон (16+)



06.00, 05.15 Т/с «Солдаты 10» (16+)
09.00 «Улетное видео» (16+)
11.00, 18.00, 02.45 «Решала» (16+)
14.00 «Охотники» (16+)
21.00 «Проверим все» (16+)
23.00 «Опасные связи» (18+)



06.00 «Не факт!» (12+)
06.30 «СССР. Знак качества» (12+)
09.00, 13.00, 17.00, 19.00 Новости дня (16+)
09.15, 13.20, 15.05, 17.15 Т/с «Морской патруль» (16+)
15.00 Военные Новости (16+)
19.30 «Скрытые угрозы» (16+)
20.15 Д/с «Война миров» (16+)
21.55 Х/ф «Поезд вне расписания» (12+)
23.40 Х/ф «Сувенир для прокурора» (16+)
01.20 Х/ф «Транзит» (12+)
03.30 Х/ф «Застава в горах» (12+)

5

05.00, 09.00, 13.00, 17.00 Известия (16+)
05.25, 09.30, 04.35 Т/с «Наш спецназ» (16+)
08.05 «Фирменный рецепт» с Емельяненко (12+)
08.40 «Знание - сила» (12+)
13.30, 17.30, 03.20 Т/с «След» (16+)
22.20 Т/с «Великолепная пятерка-3» (16+)
00.00 Известия. Итоговый выпуск (16+)
00.30 Т/с «Свои-5» (16+)
01.15, 02.40 Т/с «Свои-4» (16+)
02.00 Т/с «Свои-7» (16+)

МАТЧ!

06.00, 14.50 «Лучшие из лучших» (12+)
06.30 «Век нашего спорта» (12+)
07.00, 09.00, 12.55, 15.20, 03.55 Новости (16+)
07.05, 11.35, 00.00 Все на Матч! Прямой эфир (12+)
09.05 Д/с «Сила воды» (12+)
09.25, 00.55 «Культовые» (12+)
10.30, 02.55 Смешанные единоборства. UFC. Деррик Льюис против Сергея Спивака (16+)
12.35 Специальный репортаж (12+)
13.00 Есть тема! Прямой эфир
14.20 «География спорта. Зеленоград» (12+)
15.25 Хоккей. КХЛ. Чемп. 3х3. Суперфинал. «Динамо» (Минск) - «Салават Юлаев» (0+)
16.10, 17.05, 18.00 Громко (12+)
16.20 Хоккей. КХЛ. Чемп. 3х3. Суперфинал. «Металлург» - «Авангард» (0+)
17.15 Хоккей. КХЛ. Чемп. 3х3. Суперфинал. «Ак Барс» - «Трактор» (0+)
19.15 Д/ф «Двенадцатый игрок» (16+)
21.30 Бильярд. Betboom Кубок чемпионов (12+)
23.05 Бокс. Bare Knuckle FC. Джаред Уоррен против Майка Ричмана (16+)
01.55 Д/ф «Четыре мушкетера» (12+)
04.00 Легкая атлетика. Бриллиантовая лига (6+)

ОТВ свердловское областное телевидение

5:00 Новости ТАУ 9 1/2. Итоги недели. 16+
6:00 Свердловское УТРО. 12+
7:55 Погода на ОТВ 6+
8:00 Прокуратура. На страже закона 16+
8:20 Патрульный участок. Интервью 16+
8:40 СОБЫТИЯ. Акцент 16+
9:00 Ток-шоу «Все говорят об этом. Итоги недели» 16+
9:55 Погода на ОТВ 6+
10:00 Д/ф «Россия вне зоны доступа. Северный рубеж» 12+
11:00 Ток-шоу «Все говорят об этом. Итоги недели» 16+
11:30 Д/ц «Энциклопедия загадок. Тайна таймырского клада» 12+
11:55 Погода на ОТВ 6+
12:00 Д/ц «Тайные механизмы природы. Каменистая степь» 12+
12:30 Новости. Бизнес сегодня. 16+
12:40 СОБЫТИЯ. Акцент 16+
13:00 Ток-шоу «Все говорят об этом. Итоги недели» 16+
13:55 Погода на ОТВ 6+
14:00 Д/ц «Энциклопедия загадок. Загадка железной колонны Кутуба» 12+
14:30 Д/ц «Отражение событий 1917 года. Александр Лукомский. Воспоминания» 12+
14:45 Д/ц «Государственная грамота. Наука. Искусство возрождения» 12+
15:00 Патрульный участок. Итоги недели 16+
15:25 Новости ТМК 12+
15:40 СОБЫТИЯ. Акцент 16+
15:55 Погода на ОТВ 6+
16:00 Д/ф «Россия вне зоны доступа. Чарские Пески» 12+
17:00 Д/ц «Прокуроры. Операция Березино. Конец игры» 16+
17:55 Погода на ОТВ 6+
18:00 Ток-шоу «Все говорят об этом» 16+
18:30 СОБЫТИЯ. Акцент 16+
18:50 Новости региона 12+
19:00 Новости ТАУ 9 1/2. 16+
19:55 Погода на ОТВ 6+
20:00 СОБЫТИЯ 16+
20:30 СОБЫТИЯ. Акцент 16+
20:45 Новости региона 12+
21:00 Ток-шоу «Все говорят об этом» 16+
21:30 Новости ТАУ 9 1/2. 16+
22:30 СОБЫТИЯ 16+
23:00 СОБЫТИЯ. Акцент 16+
23:30 Ток-шоу «Все говорят об этом» 16+
0:00 Д/ц «Лучшие самолёты Сухого. Су-27» 16+
1:00 Д/ф «Россия вне зоны доступа. Бойка и Басман. В поисках священного Грааля» 12+
2:00 СОБЫТИЯ 16+
2:30 СОБЫТИЯ. Акцент 16+

ВТОРНИК 8 ИЮЛЯ

05.00 «Доброе утро» (0+)
09.00, 11.00, 14.00, 17.00, 03.00 Новости (16+)
09.05 «Модный приговор» (0+)
09.55 «Жить здорово!» (16+)
10.45, 11.20, 14.15 «Информационный канал» (16+)
17.15 «Давай поженимся!» (16+)
18.05 «Мужское/Женское» (16+)
19.00 Т/с «Ищейка» (16+)
20.00 «Большая игра» (16+)
21.00 «Время» (16+)
21.45 Т/с «Чужой» (16+)
22.45 Т/с «Серебряный волк» (16+)
23.45 «Большая игра» с Дмитрием Саймсом (16+)
01.00, 03.05 «Подкаст.Лаб» (16+)

РОССИЯ 1

05.00 «Утро России» (16+)
09.00, 11.00, 14.00, 16.30, 20.00, 03.00 Вести (16+)
09.30 Местное время (12+)
09.55 «О самом главном» (12+)
11.30, 21.10 Вести. Местное время (16+)
12.00, 18.00 «60 минут» (12+)
14.30, 02.05, 03.30 Т/с «Тайны следствия» (16+)
17.00 «Малахов» (16+)
21.30 Т/с «Сестры» (16+)
23.30 «Вечер с В. Соловьевым» (12+)

ТВЦ

06.00 «Настроение» (12+)
08.10, 05.30 «Смех, дрожь и видео» (16+)
08.45 Т/с «Дом у последнего фонаря» (12+)
10.40, 04.20 Д/ф «Назад в СССР» (16+)
11.30, 14.30, 17.50, 22.00, 00.00 «События» (12+)
11.50, 02.50 Х/ф «Смертельный тренинг» (16+)
13.45, 05.00 «Мой герой» (12+)
14.50 «Город новостей» (16+)
15.05 Х/ф «След лисицы на камнях» (12+)
17.00 Д/ф «Николай Караченцов. Укрощение плейбоя» (16+)
18.05, 00.30 «Петровка, 38» (16+)
18.20 Х/ф «Черные начинают-белые выигрывают. Покерфейс» (16+)
22.35 «Хватит слухов!» (16+)
23.10, 02.05 «Хроники московского быта» (12+)
00.40 Д/ф «90-е» (16+)
01.25 «Прощание» (16+)

НТВ

04.50, 08.25, 10.35 Т/с «Морские дьяволы. Смерч» (16+)
06.30 «Утро. Самое лучшее» (16+)
08.00, 10.00, 13.00, 16.00, 19.00, 23.35 «Сегодня» (16+)
13.25 «Чрезвычайное происшествие» (16+)
14.00 Т/с «Зимородок» (16+)
16.45 «ДНК» (16+)
20.00 Т/с «Ментовские войны» (16+)
23.55 «Маска» (12+)
03.15 Т/с «Последняя статья журналиста» (16+)

РОССИЯ К

06.30, 16.30 Д/с «Энциклопедия загадок» (12+)
07.00 Легенды мирового кино (12+)
07.30, 23.35 Х/ф «Рожденная революцией» (16+)
08.50 Д/с «Археология. История с лопатой» (12+)
09.15 Диалоги о животных (12+)
10.00, 12.30, 17.00, 19.30 Новости культуры (12+)
10.15, 02.05 Искатели (12+)
11.00 Х/ф «Приключения Петрова и Васечкина. Обыкновенные и невероятные» (0+)
12.10 Д/с «Первые в мире» (12+)
12.45 Оттепель. В добрый час (12+)
13.05 «Мост над бездной. Андрей Рублев. «Троица» (12+)
13.35, 21.00 Т/ф «Ночь ошибок» (12+)
15.30 «Белая студия». Константин Райкин (12+)
17.15, 01.20 Музыка эпохи барокко (12+)
18.00 Юбилей Юлии Рутберг. «2 Верник 2» (12+)
18.45 Academia (12+)
19.45 Письма из провинции (12+)
20.15 75 лет Константину Райкину (12+)
20.45 «Спокойной ночи, малыши!» (0+)
23.05 «Мост над бездной. Альбрехт Дюрер. «Меланхолия» (12+)
00.55 Д/с «Запечатленное время» (12+)



06.30, 06.15 «По делам несовершеннолетних» (16+)
07.25 «Давай разведемся!» (16+)
08.25, 04.05 «Тест на отцовство» (16+)
10.40, 01.05 Докудрама «Понять. Простить» (16+)
11.45, 01.55 Докудрама «Порча» (16+)
12.55, 02.45 Докудрама «Знахарка» (16+)
13.30, 03.10 Докудрама «Верну любимого» (16+)
14.05, 03.40 Докудрама «Голоса ушедших душ» (16+)
14.40 Х/ф «Оставленное сердце» (16+)
19.00 Х/ф «Кукушки» (16+)
23.15 Х/ф «Он мне изменяет» (16+)
05.45 «6 кадров» (16+)



05.00, 18.00, 01.15, 04.25 «Самые шокирующие гипотезы» (16+)
06.00 «С бодрым утром!» (16+)
08.30, 12.30, 16.30, 19.30, 23.00 «Новости» (16+)
09.00 «Военная тайна» (16+)
10.00 «Совбез» (16+)
11.00 «Как устроен мир» (16+)
12.00, 16.00, 19.00 «112» (16+)
13.00 «Загадки человечества» (16+)
14.00 «Невероятно интересные истории» (16+)
15.00 «Документальный спецпроект» (16+)
17.00, 02.05 «Тайны Чапман» (16+)
20.00 Х/ф «Код 355» (16+)
22.25 «Смотреть всем!» (16+)
23.30 Х/ф «Артур и Мерлин: рыцари Камелота» (16+)

СТС

06.00, 04.55 М/с «Три кота» (0+)
07.00 М/с «Маша и медведь» (0+)
08.05 Т/с «Папины дочки. Новые» (12+)
09.40 Х/ф «Невезучие» (16+)
11.40 Х/ф «2067. Петля времени» (16+)
14.00 Х/ф «Питомец Юрского периода. Возвращение домой» (6+)
15.45 Т/с «Ивановы-Ивановы» (12+)
17.55 Т/с «Мама будет против» (16+)
20.00 Х/ф «Шальная пуля» (16+)
22.00 Х/ф «Спутник» (16+)
00.15 Х/ф «Мизантроп» (16+)
02.25 Х/ф «Между ангелом и бесом» (16+)
04.10 Ситком «Сеня-Федя» (16+)

ТВ3

06.00, 05.30 Мультфильмы (0+)
08.30 М/с «Леди Баг и Супер-Кот» (6+)
09.00 Т/с «Любовная магия». «Любимая вдова» (16+)
09.30 Т/с «Любовная магия». «Лучшие родители» (16+)
10.00 Т/с «Гадалка» (16+)
15.30 Т/с «Слепая» (16+)
18.00 Т/с «Карпов» (16+)
23.00 Х/ф «Обратный отсчет» (18+)
01.00 Т/с «Братаны» (16+)



06.00, 05.15 Т/с «Солдаты 10» (16+)
08.30 «Улетное видео» (16+)
11.00, 18.00, 02.50 «Решала» (16+)
14.00 «Охотники» (16+)
21.00 «Проверим все» (16+)
23.00 «Опасные связи» (18+)



06.00 «Не факт!» (12+)
06.30 «СССР. Знак качества» (12+)
09.00, 13.00, 17.00, 19.00 Новости дня (16+)
09.15, 00.50 Х/ф «Зимний вечер в Гаграх» (12+)
11.10, 13.20, 15.05, 17.15 Т/с «Морской патруль» (16+)
15.00 Военные Новости (16+)
19.30 «Улика из прошлого» (16+)
21.55 Х/ф «Особо важное задание» (12+)
02.20 Х/ф «Сувенир для прокурора» (16+)
03.45 Х/ф «Транзит» (12+)

5

05.00, 09.00, 13.00, 17.00 Известия (16+)
05.25, 09.30, 04.35 Т/с «Наш спецназ» (16+)
08.05 Страна Советов (16+)
08.40 «Знание - сила» (12+)
13.30, 17.30, 03.20 Т/с «След» (16+)
22.20 Т/с «Великолепная пятерка-3» (16+)
00.00 Известия. Итоговый выпуск (16+)
00.30 Т/с «Свои-5» (16+)
01.20, 02.40 Т/с «Свои-4» (16+)
02.00 Т/с «Свои-7» (16+)

МАТЧ!

06.00, 14.50 «Лучшие из лучших» (12+)
06.30 «Век нашего спорта» (12+)
07.00, 09.00, 12.55, 15.20, 03.55 Новости (16+)
07.05, 11.35, 17.05, 18.40, 19.35, 20.30, 00.00 Все на Матч! Прямой эфир (12+)
09.05, 12.35 Специальный репортаж (12+)
09.25, 00.55 «Культовые» (12+)
10.30, 02.55 Бокс. Костя Цзю против Бэна Таки. Бой за титул абсолютного чемпиона мира (16+)
13.00 Есть тема! Прямой эфир
14.20 «Магия большого спорта. Прыжки в воду» (12+)
15.25 Смешанные единоборства. UFC. Жаилтон Алмейда против Деррика Льюиса (16+)
17.55, 18.50 Хоккей. Фестиваль КХЛ 3х3 (0+)
19.45 Хоккей. Фестиваль КХЛ 3х3. Матч за 3-е место (0+)
20.40 Хоккей. Фестиваль КХЛ 3х3. Финал (0+)
21.30 Бильярд. Betboom Кубок чемпионов (12+)
23.05 Смешанные единоборства. ACA. Адлан Ибрагимов против Леонардо Силвы (16+)
01.55 Д/ф «Матч длиною 75 лет» (12+)
04.00 Д/ф «Двенадцатый игрок» (16+)

ОТВ свердловское областное телевидение

5:00 СОБЫТИЯ 16+
5:30 СОБЫТИЯ. Акцент 16+
6:00 Свердловское УТРО. 12+
7:55 Погода на ОТВ 6+
8:00 СОБЫТИЯ 16+
8:30 СОБЫТИЯ. Акцент 16+
9:00 Ток-шоу «Все говорят об этом» 16+
9:30 Д/ц «Отражение событий 1917 года. Александр Лукомский. Воспоминания» 12+
9:45 Д/ц «Государственная грамота. Наука. Искусство возрождения» 12+
9:55 Погода на ОТВ 6+
10:00 Д/ц «Венчание в кадре, четверо детей и приемная дочка» 12+
11:00 Ток-шоу «Все говорят об этом» 16+
11:30 Д/ц «Энциклопедия загадок. Загадка железной колонны Кутуба» 12+
11:55 Погода на ОТВ 6+
12:00 СОБЫТИЯ 16+
12:30 СОБЫТИЯ. Акцент 16+
12:45 Патрульный участок 16+
13:00 Ток-шоу «Все говорят об этом» 16+
13:30 Д/ц «Любовь с первого взгляда - и шестеро детей» 12+
14:30 Д/ц «Отражение событий 1917 года. Федор Дан. Воспоминания» 12+
14:45 Д/ц «Государственная грамота. Наука. Сокровища недр» 12+
15:00 СОБЫТИЯ 16+
15:30 СОБЫТИЯ. Акцент 16+
15:55 Погода на ОТВ 6+
16:00 Концерт, посвященный Дню семьи, любви и верности. 12+
18:30 СОБЫТИЯ. Акцент 16+
18:50 Новости региона 12+
19:00 Новости ТАУ 9 1/2. 16+
19:55 Погода на ОТВ 6+
20:00 СОБЫТИЯ 16+
20:30 СОБЫТИЯ. Акцент 16+
20:45 Новости региона 12+
20:55 Вести настольного тенниса 12+
21:00 Ток-шоу «Все говорят об этом» 16+
21:30 Новости ТАУ 9 1/2. 16+
22:30 СОБЫТИЯ 16+
23:00 СОБЫТИЯ. Акцент 16+
23:30 Ток-шоу «Все говорят об этом» 16+
0:00 Концерт, посвященный Дню семьи, любви и верности. 12+
2:30 СОБЫТИЯ. Акцент 16+
3:00 Д/ц «Отражение событий 1917 года. Жак Садуль. Воспоминания» 12+
3:15 Д/ц «Государственная грамота. Наука. Локомотив развития» 12+
3:30 СОБЫТИЯ 16+
4:00 СОБЫТИЯ. Акцент 16+
4:30 Д/ц «Отражение событий 1917 года. Виктор Чернов. Воспоминания» 12+
4:45 Д/ц «Государственная грамота. Наука. Бомба» 12+

СРЕДА 9 ИЮЛЯ

1

05.00 «Доброе утро» (0+)
09.00, 11.00, 14.00, 17.00, 03.00 Новости (16+)
09.05 «Модный приговор» (0+)
09.55 «Жить здорово!» (16+)
10.45, 11.20, 14.15 «Информационный канал» (16+)
17.15 «Давай поженимся!» (16+)
18.05 «Мужское/Женское» (16+)
19.00 Т/с «Ищейка» (16+)
20.00 «Большая игра» (16+)
21.00 «Время» (16+)
21.45 Т/с «Чужой» (16+)
22.45 Т/с «Серебряный волк» (16+)
23.45 «Большая игра» с Дмитрием Саймсом (16+)
01.00 «Шоу Вована и Лексуса» (16+)
01.50, 03.05 «Подкаст.Лаб» (16+)

РОССИЯ 1

05.00 «Утро России» (16+)
09.00, 11.00, 14.00, 16.30, 20.00, 03.00 Вести (16+)
09.30 Местное время (12+)
09.55 «О самом главном» (12+)
11.30, 21.10 Вести. Местное время (16+)
12.00, 18.00 «60 минут» (12+)
14.30, 02.05, 03.30 Т/с «Тайны следствия» (16+)
17.00 «Малахов» (16+)
21.30 Т/с «Сестры» (16+)
23.30 «Вечер с В. Соловьевым» (12+)

ТВЦ

06.00 «Настроение» (12+)
08.10, 05.30 «Смех, дрожь и видео» (16+)
08.45 Т/с «Суфлер» (12+)
10.40, 04.20 Д/ф «Назад в СССР» (16+)
11.30, 14.30, 17.50, 22.00, 00.00 «События» (12+)
11.50, 02.45 Х/ф «Одноклассники смерти» (12+)
13.50, 05.00 «Мой герой» (12+)
14.50 «Город новостей» (16+)
15.00 Х/ф «Рыцарь нашего времени» (12+)
16.55 Д/ф «Татьяна Бестаева. Разлучница» (16+)
18.05, 00.30 «Петровка, 38» (16+)
18.20 Х/ф «Дверь в прошлое» (12+)
22.35 «Хватит слухов!» (16+)
23.05 «Прощание» (16+)
00.40 Д/ф «Дорогие товарищи. Охота на композитора» (16+)
01.25 «Знак качества» (16+)
02.05 «Мифы о еде» (16+)

НТВ

04.55, 08.25, 10.35 Т/с «Морские дьяволы. Смерч» (16+)
06.30 «Утро. Самое лучшее» (16+)
08.00, 10.00, 13.00, 16.00, 19.00, 23.35 «Сегодня» (16+)
13.25 «Чрезвычайное происшествие» (16+)
14.00 Т/с «Зимородок» (16+)
16.45 «ДНК» (16+)
20.00 Т/с «Ментовские войны» (16+)
23.55 «Маска» (12+)
02.45 Т/с «Последняя статья журналиста» (16+)
04.25 Т/с «Агентство скрытых камер» (16+)

РОССИЯ К

06.30, 16.30 Д/с «Энциклопедия загадок» (12+)
07.00 Легенды мирового кино (12+)
07.30, 23.35 Х/ф «Рожденная революцией» (16+)
08.50 Д/с «Археология. История с лопатой» (12+)
09.15 Диалоги о животных (12+)
10.00, 12.30, 17.00, 19.30 Новости культуры (12+)
10.15, 02.10 Искатели (12+)
11.00 Х/ф «Приключения Петрова и Васечкина. Обыкновенные и невероятные» (0+)
12.10 Д/с «Первые в мире» (12+)
12.45 Оттепель. В добрый час (12+)
13.05 «Мост над бездной. Альбрехт Дюрер. «Меланхолия» (12+)
13.35 Т/ф «12 стульев. Главы из романа» (12+)
15.45 «Нобелевские победы российской науки». Игорь Тамм (12+)
17.15, 00.55 Музыка эпохи барокко (12+)
18.10 Д/ф «Нижний Новгород. Усадьба купца Арсения Маркова» (12+)
18.45 Academia (12+)
19.45 Письма из провинции (12+)
20.15 К 75-летию Константина Райкина (12+)
20.45 «Спокойной ночи, малыши!» (0+)
21.00 Т/ф «Последнее дело комиссара Берлаха» (12+)
23.05 «Мост над бездной. Леонардо Да Винчи. «Святая Анна с Марией и младенцем Христом» (12+)

ДОМАШНИЙ

06.30, 06.20 «По делам несовершеннолетних» (16+)
07.15 «Давай разведемся!» (16+)
08.15, 04.05 «Тест на отцовство» (16+)
10.30, 01.05 Докудрама «Понять. Простить» (16+)
11.40, 01.55 Докудрама «Порча» (16+)
12.55, 02.45 Докудрама «Знахарка» (16+)
13.30, 03.10 Докудрама «Верну любимого» (16+)
14.05, 03.40 Докудрама «Голоса ушедших душ» (16+)
14.40 Х/ф «Я тебя не отпущу» (16+)
19.00 Х/ф «Контрольная для взрослых» (16+)
23.15 Х/ф «Он мне изменяет» (16+)

4

05.00, 18.00, 01.30, 04.30 «Самые шокирующие гипотезы» (16+)
06.00 «С бодрым утром!» (16+)
08.30, 12.30, 16.30, 19.30, 23.00 «Новости» (16+)
09.00 «Документальный спецпроект» (16+)
10.00 «Засекреченные списки» (16+)
11.00 «Как устроен мир» (16+)
12.00, 16.00, 19.00 «112» (16+)
13.00 «Загадки человечества» (16+)
14.00 «Невероятно интересные истории» (16+)
14.55 «Легенды и мифы» (16+)
17.00, 02.15 «Тайны Чапман» (16+)
20.00 Х/ф «Торнадо» (16+)
22.00 «Безумные факты» (16+)
23.30 Х/ф «Лофт» (18+)

СТС

06.00, 05.25 М/с «Три кота» (0+)
07.00 М/с «Маша и медведь» (0+)
08.20 Т/с «Папины дочки. Новые» (12+)
10.20 Х/ф «Брахмастра. Часть 1. Шива» (12+)
13.45 Х/ф «Школа магических зверей» (6+)
15.40 Т/с «Ивановы-Ивановы» (12+)
17.55 Т/с «Мама будет против» (16+)
20.00 Х/ф «Хеллбой» (16+)
22.15 Х/ф «Жуткая семейка» (16+)
00.10 Х/ф «Жуткая семейка. Свадебный переполох» (16+)
02.10 Х/ф «Призраки» (16+)
03.50 Т/с «Выжить после» (16+)

ТВ3

06.00, 05.15 Мультфильмы (0+)
08.30 М/с «Леди Баг и Супер-Кот» (6+)
09.00 Т/с «Любовная магия». «Психотерапевт» (16+)
09.30 Т/с «Любовная магия». «Брат Риты» (16+)
10.00 Т/с «Гадалка» (16+)
15.30 Т/с «Слепая» (16+)
18.00 Т/с «Карпов» (16+)
23.00 Х/ф «Малышка на драйве» (18+)
01.15 Т/с «Бухта глубокая» (16+)

ЧЕ

06.00, 05.15 Т/с «Солдаты 10» (16+)
08.30 «Улетное видео» (16+)
11.00, 18.00, 02.45 «Решала» (16+)
14.00 «Охотники» (16+)
21.00 «Проверим все» (16+)
23.00 «Опасные связи» (18+)

ЗВЕЗДА

06.00 «Не факт!» (12+)
06.30 «СССР. Знак качества» (12+)
09.00, 13.00, 17.00, 19.00 Новости дня (16+)
09.15, 01.30 Х/ф «Мы из джаза» (12+)
11.10, 13.20, 15.05, 17.15 Т/с «Морской патруль» (16+)
15.00 Военные Новости (16+)
19.30 Д/с «Секретные материалы» (16+)
22.00 Х/ф «Дачная поездка сержанта Цыбули» (12+)
23.35 Х/ф «Карьера Димы Горина» (12+)
03.00 Х/ф «Случай в тайге» (12+)
04.30 Х/ф «Кортик» (12+)

5

05.00, 09.00, 13.00, 17.00 Известия (16+)
05.25, 09.30 Т/с «Наш спецназ» (16+)
13.30, 17.30, 03.20 Т/с «След» (16+)
22.20 Т/с «Великолепная пятерка-3» (16+)
00.00 Известия. Итоговый выпуск (16+)
00.30 Т/с «Свои-5» (16+)
01.20, 02.45 Т/с «Свои-4» (16+)
02.05 Т/с «Свои-7» (16+)

МАТЧ!

06.00, 14.50 «Лучшие из лучших» (12+)
06.30 «Век нашего спорта» (12+)
07.00, 09.00, 12.55, 15.20, 03.55 Новости (16+)
07.05, 11.35, 16.10, 17.05, 18.00, 21.00, 00.00 Все на Матч! Прямой эфир (12+)
09.05, 12.35, 05.45 Специальный репортаж (12+)
09.25, 00.55 «Культовые» (12+)
10.30, 02.55 Смешанные единоборства. UFC. Дастин Порье против Джастина Гейджи (16+)
13.00 Есть тема! Прямой эфир
14.20 «Магия большого спорта. Водное поло» (12+)
15.25 Хоккей. КХЛ. Чемп. 3х3. Суперфинал. «Трактор» - «Авангард» (0+)
16.20 Хоккей. КХЛ. Чемп. 3х3. Суперфинал. «Металлург» - «Салават Юлаев» (0+)
17.15 Хоккей. КХЛ. Чемп. 3х3. Суперфинал. «Ак Барс» - «Динамо» (Минск) (0+)
18.55 Футбол. Winline Суперсерия. «Зенит» - «Сьон» (0+)
21.30 Бильярд. Betboom Кубок чемпионов (12+)
23.05 Смешанные единоборства. ACA. Али Абдулхаликов против Абдул-Азиза Абдулвахабова (16+)
01.55 Д/ф «Владимир Юрзинов. Хоккей от первого лица» (12+)

ОТВ свердловское областное телевидение

5:00 СОБЫТИЯ 16+
5:30 СОБЫТИЯ. Акцент 16+
6:00 Свердловское УТРО. 12+
7:55 Погода на ОТВ 6+
8:00 СОБЫТИЯ 16+
8:30 СОБЫТИЯ. Акцент 16+
9:00 Ток-шоу «Все говорят об этом» 16+
9:30 Д/ц «Отражение событий 1917 года. Федор Дан. Воспоминания» 12+
9:45 Д/ц «Государственная грамота. Наука. Сокровища недр» 12+
9:55 Погода на ОТВ 6+
10:00 Д/ф «Россия вне зоны доступа. Чарские Пески» 12+
11:00 Ток-шоу «Все говорят об этом. Итоги недели» 16+
11:55 Погода на ОТВ 6+
12:00 СОБЫТИЯ 16+
12:30 СОБЫТИЯ. Акцент 16+
12:45 Патрульный участок 16+
13:00 Д/ц «Магия вкуса. Владивосток. Обед на плаву» 12+
13:30 Ток-шоу «Все говорят об этом» 16+
13:55 Погода на ОТВ 6+
14:00 Д/ц «Тайные механизмы природы. Приморские косы» 12+
14:30 Д/ц «Отражение событий 1917 года. Жак Садуль. Воспоминания» 12+
14:45 Д/ц «Государственная грамота. Наука. Локомотив развития» 12+
15:00 СОБЫТИЯ 16+
15:30 СОБЫТИЯ. Акцент 16+
15:55 Погода на ОТВ 6+
16:00 Д/ф «Россия вне зоны доступа. Бойка и Басман. В поисках священного Грааля» 12+
17:00 Д/ц «Лучшие самолёты Сухого. Су-27» 16+
17:45 Новости. Бизнес сегодня. 16+
17:55 Погода на ОТВ 6+
18:00 Ток-шоу «Все говорят об этом» 16+
18:30 СОБЫТИЯ. Акцент 16+
18:50 Новости региона 12+
19:00 Новости ТАУ 9 1/2. 16+
19:55 Погода на ОТВ 6+
20:00 СОБЫТИЯ 16+
20:30 СОБЫТИЯ. Акцент 16+
20:45 Новости региона 12+
21:00 Ток-шоу «Все говорят об этом» 16+
21:30 Новости ТАУ 9 1/2. 16+
22:30 СОБЫТИЯ 16+
23:00 СОБЫТИЯ. Акцент 16+
23:30 Ток-шоу «Все говорят об этом» 16+
0:00 Д/ц «Лучшие самолёты Сухого. Су-34» 16+
1:00 Д/ф «Россия вне зоны доступа. Розовое озеро» 12+
2:00 СОБЫТИЯ 16+
2:30 СОБЫТИЯ. Акцент 16+

ЧЕТВЕРГ 10 ИЮЛЯ

1

05.00 «Доброе утро» (0+)
09.00, 11.00, 14.00, 17.00, 03.00 Новости (16+)
09.05 «Модный приговор» (0+)
09.55 «Жить здорово!» (16+)
10.45, 11.20, 14.15 «Информационный канал» (16+)
17.15 «Давай поженимся!» (16+)
18.05 «Мужское/Женское» (16+)
19.00 Т/с «Ищейка» (16+)
20.00 «Большая игра» (16+)
21.00 «Время» (16+)
21.45 Т/с «Чужой» (16+)
22.45 Т/с «Серебряный волк» (16+)
23.45 «Большая игра» с Дмитрием Саймсом (16+)
01.00, 03.05 «Подкаст.Лаб» (16+)

РОССИЯ 1

05.00 «Утро России» (16+)
09.00, 11.00, 14.00, 16.30, 20.00, 03.00 Вести (16+)
09.30 Местное время (12+)
09.55 «О самом главном» (12+)
11.30, 21.10 Вести. Местное время (16+)
12.00, 18.00 «60 минут» (12+)
14.30, 02.05, 03.30 Т/с «Тайны следствия» (16+)
17.00 «Прямой эфир» (16+)
21.30 Т/с «Сестры» (16+)
23.30 «Вечер с В. Соловьевым» (12+)

ТВЦ

06.00 «Настроение» (12+)
08.10 «Смех, дрожь и видео» (16+)
08.40 Т/с «Суфлер» (12+)
10.40, 04.20 Д/ф «Назад в СССР» (16+)
11.30, 14.30, 17.50, 22.00, 00.00 «События» (12+)
11.50, 02.45 Х/ф «Одноклассники смерти» (12+)
13.45, 05.00 «Мой герой» (12+)
14.50 «Город новостей» (16+)
15.05 Х/ф «Рыцарь нашего времени» (12+)
16.55 Д/ф «Мурат Насыров. Шаг в пропасть» (16+)
18.10, 00.30 «Петровка, 38» (16+)
18.20 Х/ф «Бизнес-план счастья» (12+)
22.35, 05.30 «Хватит слухов!» (16+)
23.10 «Актерские драмы» (16+)
00.40 Д/ф «Настоящий детектив. Банда Колдуна» (16+)
01.25 Д/ф «Жены диктаторов» (16+)
02.05 «Прощание» (16+)

НТВ

04.55, 08.25, 10.35 Т/с «Морские дьяволы. Смерч» (16+)
06.30 «Утро. Самое лучшее» (16+)
08.00, 10.00, 13.00, 16.00, 19.00, 23.35 «Сегодня» (16+)
13.25 «Чрезвычайное происшествие» (16+)
14.00 Т/с «Зимородок» (16+)
16.45 «ДНК» (16+)
20.00 Т/с «Ментовские войны» (16+)
23.55 «Маска» (12+)
02.40 Т/с «Последняя статья журналиста» (16+)
04.20 Т/с «Агентство скрытых камер» (16+)

РОССИЯ К

06.30, 16.30 Д/с «Энциклопедия загадок» (12+)
07.00 Легенды мирового кино (12+)
07.30, 23.45 Х/ф «Рожденная революцией» (16+)
08.50 Д/с «Археология. История с лопатой» (12+)
09.15 Диалоги о животных (12+)
10.00, 12.30, 17.00, 19.30 Новости культуры (12+)
10.15, 02.10 Искатели (12+)
11.00 Х/ф «Каникулы Петрова и Васечкина. Обыкновенные и невероятные» (0+)
12.10, 17.15 Д/с «Первые в мире» (12+)
12.45 Оттепель. В добрый час (12+)
13.05 «Мост над бездной. Леонардо Да Винчи. «Святая Анна с Марией и младенцем Христом» (12+)
13.35 Т/ф «Последнее дело комиссара Берлаха» (12+)
15.45 «Нобелевские победы российской науки». Павел Черенков (12+)
17.30 Т/ф «Полтава» (12+)
18.40 Academia (12+)
19.45 Письма из провинции (12+)
20.15 К 75-летию Константина Райкина (12+)
20.45 «Спокойной ночи, малыши!» (0+)
21.00 Т/ф «Сослуживцы» (12+)
23.15 «Мост над бездной. Винсент Ван Гог» (12+)
01.15 Музыка эпохи барокко (12+)

ДОМАШНИЙ

06.30, 06.15 «По делам несовершеннолетних» (16+)
07.25 «Давай разведемся!» (16+)
08.25, 04.00 «Тест на отцовство» (16+)
10.40, 01.00 Докудрама «Понять. Простить» (16+)
11.45, 01.50 Докудрама «Порча» (16+)
12.55, 02.40 Докудрама «Знахарка» (16+)
13.30, 03.05 Докудрама «Верну любимого» (16+)
14.05, 03.35 Докудрама «Голоса ушедших душ» (16+)
14.40 Х/ф «Поворот к счастью» (16+)
19.00 Х/ф «Рыбка золотая» (16+)
23.05 Х/ф «Он мне изменяет» (16+)
05.40 «6 кадров» (16+)

4

05.00, 18.00, 01.25, 04.25 «Самые шокирующие гипотезы» (16+)
06.00 «С бодрым утром!» (16+)
08.30, 12.30, 16.30, 19.30, 23.00 «Новости» (16+)
09.00 «Документальный спецпроект» (16+)
10.00 «Засекреченные списки» (16+)
11.00 «Как устроен мир» (16+)
12.00, 16.00, 19.00 «112» (16+)
13.00 «Купи-продай» (16+)
14.00 «Невероятно интересные истории» (16+)
15.00 «Неизвестная история» (16+)
17.00, 02.10 «Тайны Чапман» (16+)
20.00 Х/ф «Сила стихии» (16+)
21.55 «Момент в истории» (16+)
23.30 Х/ф «Жизнь за гранью» (18+)

СТС

06.00, 04.50 М/с «Три кота» (0+)
07.00 М/с «Маша и медведь» (0+)
08.15 Т/с «Папины дочки. Новые» (12+)
09.55 Х/ф «Большая свадьба» (16+)
11.35 Х/ф «Супер папочка» (12+)
13.35 Х/ф «Школа магических зверей. Тайна подземелья» (6+)
15.40 Т/с «Ивановы-Ивановы» (12+)
17.55 Т/с «Мама будет против» (16+)
20.00 Х/ф «Мужчина нарасхват» (16+)
22.05 Х/ф «В гостях у Элис» (16+)
00.05 Х/ф «Патрик» (12+)
01.55 Х/ф «Инструкции не прилагаются» (16+)
03.40 Т/с «Семейка» (16+)

ТВ3

06.00, 05.30 Мультфильмы (0+)
08.30 М/с «Леди Баг и Супер-Кот» (6+)
09.00 Т/с «Любовная магия». «Связь» (16+)
09.30 Т/с «Любовная магия». «Сосед» (16+)
10.00 Т/с «Гадалка» (16+)
15.30 Т/с «Слепая» (16+)
18.00 Т/с «Карпов» (16+)
23.00 Х/ф «Прогулка среди могил» (18+)
01.30 Т/с «Бухта глубокая» (16+)

ЧЕ

06.00 Т/с «Солдаты 10» (16+)
08.30 «Улетное видео» (16+)
11.00, 18.00, 02.45 «Решала» (16+)
14.00 «Охотники» (16+)
21.00 «Проверим все» (16+)
23.00 «Опасные связи» (18+)
05.15 Т/с «Солдаты 11» (16+)

ЗВЕЗДА

06.00 «Не факт!» (12+)
06.30 «СССР. Знак качества» (12+)
09.00, 13.00, 17.00, 19.00 Новости дня (16+)
09.15 Д/с «Советские прорывы: вдохновение для будущего» (16+)
09.55, 13.20, 15.05, 17.15 Т/с «Встречное течение» (16+)
15.00 Военные Новости (16+)
19.30 «Код доступа» (12+)
21.55 Х/ф «Тревожный вылет» (12+)
23.50 Х/ф «Безотцовщина» (12+)
01.35 Х/ф «Карьера Димы Горина» (12+)
03.10 Х/ф «Запасной игрок» (12+)
04.30 Х/ф «Свинарка и пастух» (12+)

5

05.00, 09.00, 13.00, 17.00 Известия (16+)
05.25, 09.30, 04.35 Т/с «Наш спецназ» (16+)
08.25 Ваше здоровье! (12+)
13.30, 17.30, 03.20 Т/с «След» (16+)
22.20 Т/с «Великолепная пятерка-3» (16+)
00.00 Известия. Итоговый выпуск (16+)
00.30 Т/с «Свои-5» (16+)
01.20, 02.45 Т/с «Свои-4» (16+)
02.05 Т/с «Свои-7» (16+)

МАТЧ!

06.00, 14.50 «Лучшие из лучших» (12+)
06.30 «Век нашего спорта» (12+)
07.00, 09.00, 12.55, 15.20, 03.55 Новости (16+)
07.05, 11.35, 16.10, 17.05, 18.00, 21.00, 00.00 Все на Матч! Прямой эфир (12+)
09.05, 12.35, 05.45 Специальный репортаж (12+)
09.25, 00.55 «Культовые» (12+)
10.30, 02.55 Бокс. Bare Knuckle FC. Луис Паломино против Ховарда Дэвиса (16+)
13.00 Есть тема! Прямой эфир
14.20 «Магия большого спорта. Хоккей» (12+)
15.25 Хоккей. КХЛ. Чемп. 3х3. Суперфинал. «Трактор» - «Салават Юлаев» (0+)
16.20 Хоккей. КХЛ. Чемп. 3х3. Суперфинал. «Ак Барс» - «Авангард» (0+)
17.15 Хоккей. КХЛ. Чемп. 3х3. Суперфинал. «Металлург» - «Динамо» (Минск) (0+)
18.55 Боулинг. Betboom Кубок КЛБ. Про-тур (12+)
21.30 Бильярд. Betboom Кубок чемпионов (12+)
23.05 Смешанные единоборства. АСА. Фаридун Одилов против Адлана Ибрагимова (16+)
01.55 Д/ф «Якушин. Первый среди первых» (12+)

ОТВ свердловское областное телевидение

5:00 СОБЫТИЯ 16+
5:30 СОБЫТИЯ. Акцент 16+
6:00 Свердловское УТРО. 12+
7:55 Погода на ОТВ 6+
8:00 СОБЫТИЯ 16+
8:30 СОБЫТИЯ. Акцент 16+
9:00 Ток-шоу «Все говорят об этом» 16+
9:30 Д/ц «Отражение событий 1917 года. Жак Садуль. Воспоминания» 12+
9:45 Д/ц «Государственная грамота. Наука. Локомотив развития» 12+
9:55 Погода на ОТВ 6+
10:00 Д/ф «Россия вне зоны доступа. Бойка и Басман. В поисках священного Грааля» 12+
11:00 Ток-шоу «Все говорят об этом» 16+
11:30 Д/ц «Тайные механизмы природы. Приморские косы» 12+
11:55 Погода на ОТВ 6+
12:00 СОБЫТИЯ 16+
12:30 СОБЫТИЯ. Акцент 16+
12:45 Патрульный участок 16+
13:00 Д/ц «Магия вкуса. Кухня народов Приморья» 12+
13:30 Ток-шоу «Все говорят об этом» 16+
13:55 Погода на ОТВ 6+
14:00 Д/ц «Тайные механизмы природы. Виноградники» 12+
14:30 Д/ц «Отражение событий 1917 года. Виктор Чернов. Воспоминания» 12+
14:45 Д/ц «Государственная грамота. Наука. Бомба» 12+
15:00 СОБЫТИЯ 16+
15:30 СОБЫТИЯ. Акцент 16+
15:55 Погода на ОТВ 6+
16:00 Д/ф «Россия вне зоны доступа. Розовое озеро» 12+
17:00 Д/ц «Лучшие самолёты Сухого. Су-34» 16+
17:55 Погода на ОТВ 6+
18:00 Ток-шоу «Все говорят об этом» 16+
18:30 СОБЫТИЯ. Акцент 16+
18:50 Новости региона 12+
19:00 Новости ТАУ 9 1/2. 16+
19:55 Погода на ОТВ 6+
20:00 СОБЫТИЯ 16+
20:30 СОБЫТИЯ. Акцент 16+
20:45 Новости региона 12+
21:00 Ток-шоу «Все говорят об этом» 16+
21:30 Новости ТАУ 9 1/2. 16+
22:30 СОБЫТИЯ 16+
23:00 СОБЫТИЯ. Акцент 16+
23:15 Новости. Бизнес сегодня. 16+
23:30 Ток-шоу «Все говорят об этом» 16+
0:00 Д/ц «Лучшие самолёты Сухого. Су-35С» 16+
1:00 Д/ф «Россия вне зоны доступа. Северный рубеж» 12+
2:00 СОБЫТИЯ 16+
2:30 СОБЫТИЯ. Акцент 16+
3:00 Д/ц «Отражение событий 1917 года. Александр Керенский. Воспоминания» 12+
3:15 Д/ц «Государственная грамота. Наука. Оружейная революция» 12+

В ирбитские колледжи идут студенты. В том числе иногородние

Приемная кампания набирает обороты

С 20 июня в Свердловской области стартовала приемная кампания в учреждения среднего профессионального образования. Набор студентов ведут и колледжи Ирбита.



Так, в Ирбитском мототехникуме – с учетом того, что выпускники школ только 28 июня получили аттестаты – уже принято 16 заявлений, три из них онлайн.

– Наш мототехникум заключил договоры с предприятиями Свердловской области. Это ООО «Деталит», НПК «Камаз», ООО «Римекс», «Машиностроительный завод имени М. И. Калинина», ПАО «Корпорация ВСМПО-Ависма», а также с ирбитским предприятием – АО «Механический завод «Ница». Наши студенты на этих предприятиях проходят практику с дальнейшим трудоустройством. Отзывы об уровне получаемого в мототехникуме образования только положительные, – рассказала Ольга Кайгородова, секретарь приемной комиссии.

В ирбитском филиале областного медколледжа на минувшей неделе было подано девять заявлений, в том числе иногородними студентами. В гуманитарном колледже – так же. На одного абитуриента больше в политехникуме, где второй год студентов обучают по новой для города и области специальности – реставратор.

– Мы готовим специалистов, востребованных на рынке труда Ирбита и Свердловской области. На сегодня мы единственное учебное заведение в Свердловской области, где готовят именно реставраторов, а учитывая расширение региональной программы по сохранению объектов культурного наследия, потребность в таких специалистах будет только расти, – рассказала директор Татьяна Артемьева.

Самого большого наплыва абитуриентов ирбитские колледжи ждут на этой неделе. Напомним: для очной формы обучения прием заявлений осуществляется до 15 августа, на очно-заочную форму обучения срок может быть продлен до ноября.

Шпаргалка для абитуриента

• Ирбитский политехникум (ул. Южная, 12)
ведет набор по специальностям:
– строительство и эксплуатация зданий и сооружений (проект «Профессионалитет»);
– информационные системы и программирование;
– поварское и кондитерское дело (проект «Профессионалитет»).
Готовит квалифицированных рабочих и служащих:
– лаборант по контролю качества сырья, реактивов, промежуточных продуктов, готовой продукции, отходов производства;
– слесарь-наладчик контрольно-измерительных приборов и автоматики, машинист крана.
Профессиональное обучение по адаптированным программам профессиональной подготовки: столяр строительный, кухонный рабочий, маляр.
График работы приемной комиссии: понедельник–пятница с 9 до 16 часов, кабинет № 106, телефон 6-73-01.

• Ирбитский мототехникум (ул. Пролетарская, 28)
ведет набор по специальностям:
– информационные системы и программирование (проект «Профессионалитет»);
– технология машиностроения (проект «Профессионалитет»;
– организация перевозок и управление транспортом;
– автомобиле- и тракторостроение;
– техническое обслуживание и ремонт автотранспорта;
– экономика и бухгалтерский учет (на базе 11 классов).
Обучение в мототехникуме дает отсрочку от армии, возможность работать на предприятиях оборонно-промышленного комплекса.
График работы приемной комиссии: понедельник–пятница с 9 до 16 часов, суббота с 9 до 14 часов, тел: 6-23-87, 8-953-000-05-78 (Ольга Григорьевна Кайгородова).

• Ирбитский гуманитарный колледж (ул. Первомайская, 39)
ведет набор по специальностям:
Очная форма с образованием 9 классов:
– дошкольное образование;
– преподавание в начальных классах;
– педагогика дополнительного образования в области физкультурно-оздоровительной деятельности;
– педагогика дополнительного образования в области технического творчества;
– юриспруденция;
– документационное обеспечение управления и архивоведение.
Заочная форма обучения (на базе 11 классов) – дошкольное образование.
Колледж участвует в проекте «Профессионалитет».
График работы приемной комиссии: понедельник–пятница с 9 до 16 часов, тел: 6-65-11, 6-67-39.

• Ирбитский филиал ГБПОУ «Свердловский областной медицинский колледж» (ул. Челюскинцев, 2) ведет набор по специальностям:
– сестринское дело – на базе 9 классов, очное обучение (бюджет 75 мест, платно 25 мест);
– лечебное дело (бюджет 25 мест, платно 25 мест);
– сестринское дело – на базе 11 классов, очно-заочное (бюджет 15 мест, платно 10 мест).
График работы приемной комиссии: понедельник–пятница с 9 до 16, суббота с 9 до 14 часов, тел 6-25-42.

Елена АБРАМОВА. Фото автора

Проекты Ирбитской ЦГБ по развитию учреждения поддержаны на областном уровне

Заместитель губернатора – министр здравоохранения Свердловской области Татьяна Савинова, назначенная на пост в апреле этого года главой региона Денисом Паслером, поддержала проекты Ирбитской ЦГБ по развитию учреждения. Об этом «Восходу» сообщил главный врач Центральной городской больницы Александр Паньков. Речь идет и о привлечении кадров в ЦГБ, и о ремонтах ее структурных подразделений, и о внедрении новых медицинских технологий.



– Татьяна Леонидовна – большой профессионал и грамотный управленец. Она уже неоднократно проводила встречи с руководителями медицинских организаций, в том числе со мной. Наши проекты и планы одобрены, будем работать, – сказал Александр Паньков.

Кадровый вопрос остается в приоритете, отметил главный врач. Уже этой осенью Ирбитская ЦГБ планирует принять в штат 27 новых специалистов. Это два хирурга, анестезиолог-реаниматолог и эндокринолог, три участковых терапевта, участковый педиатр и врач-терапевт, а также 18 работников среднего звена – медсестер и фельдшеров. В Уральском государственном медицинском университете в Екатеринбурге сейчас обучаются по целевому направлению 38 человек: 24 – по специальности «Лечебное дело» и 14 – по специальности «Педиатрия». В перспективе они будут работать в Ирбитской ЦГБ.

Больница продолжит обновлять свои структурные подразделения. В этом году большая работа проводится по ФАПам (фельдшерско-акушерским пунктам), расположенным в Ирбитском районе. 20 ФАПов будут капитально отремонтированы, этим уже занимаются в деревнях Ретнева, Першина, Речкалова, Симанова, Новгородова; поселках Зайково, Лесном, Якшина; селе Пьянково. В ближайшее время ремонтные работы на ФАПах начнутся в селах Стриганском, Килачёвском, Осинцевском, поселке Спутник и другим.

Дополнительно в Ирбитском районе поставят 15 новых фельдшерско-акушерских пунктов, оснащенных всем необходимым. Девять ФАПов уже установлены в деревнях Никитина, Гуни, Буланова, Кириллова, поселках Лопатково и Рябиновом и других. До сентября текущего года новые ФАПы появятся в деревне Фомина и селе Харловском.

В самом Ирбите завершился первый этап капитального ремонта детской поликлиники на Советской, 35 – у здания обновлена кровля. Сейчас готовится документация на второй этап капремонта, сообщил Александр Паньков. Идут ремонтные работы и на других объектах ЦГБ.

Юлия БАБУШКИНА
Фото: 34355.ru

Жизнь в Ирбите: коротко о разном

Военно-патриотический клуб «Беркут» Ирбитского гуманитарного колледжа поборется за победу во всероссийской игре «Зарница 2.0». Клуб одержал победу на окружном уровне и вновь будет отстаивать честь всего Уральского федерального округа в финале, который пройдет в сентябре.



Юные ирбитчане вернулись с отдыха на Черноморском побережье. 51 ребенок на «Поезде здоровья» в начале месяца отправился из Екатеринбурга в Анапу для отдыха и оздоровления. В числе тех, кто совершил круиз к Чёрному морю, – победители и призеры различных олимпиад, дети участников СВО, волонтеры. В минувшую пятницу ребят на автобусах доставили в Ирбит.



В Ирбите продолжаются работы по обустройству новой спортплощадки у школы № 9. Основание под ядро стадиона практически готово, вдоль него сделаны устройства под водоотведение. У школы делают новую входную группу с крыльцом, строители готовятся к укладке ступеней. Это один из крупнейший проектов в городе в этом году.



Работники предприятия «Благоустройство» продолжают озеленять город. Так, на днях на улице Первомайской появилась новая клумба, где высажено 2,5 тысячи саженцев цветов – виолы, садовой бегонии, бархатцев. Всего за этот сезон предприятие уже высадило более 40 тысяч цветов, сейчас их регулярно поливают и пропалывают.



Елена АБРАМОВА, Юлия БАБУШКИНА
Фото Е. АБРАМОВОЙ, из личного архива Н. ЮДИНА

Валерий Карпов нас бы похвалил…

В городе завершился музейный фестиваль «Белые ночи Ирбита», продолжавшийся 41 день



Детище заслуженного работника культуры РФ и почетного гражданина города Валерия Карпова – музейный фестиваль «Белые ночи Ирбита» завершился на минувшей неделе ярким концертом. Площадки фестиваля посетили более 7 тысяч человек, в том числе гости из других территорий.

За фестивальное время состоялось свыше 30 мероприятий: выставки, вернисажи, мастер-классы, концертные программы, спектакли, пленэр, презентация книги, творческие встречи. Четыре площадки Ирбитского государственного музея изобразительных искусств, основателем которого является Валерий Карпов, были заполнены посетителями…

– Я впервые поучаствовала в этом фестивале. Целенаправленно решила посетить как можно больше мероприятий. И я ничуть не разочаровалась! Напротив – получила столько эмоций, а главное, новых знаний! На будущее – всем советую, – поделилась жительница Ирбита Тамара Мальцева.

Завершился фестиваль не менее феерически – концертом Екатеринбургского камерного оркестра B-A-C-H под управлением дирижера Николая Усенко. Музыканты представили специально подготовленную для ирбитчан программу «От классики до джаза», в которой, как в капсуле времени, перемещались произведения разных эпох. Для жителей звучали Моцарт, Вивальди, Чайковский, Масканьи, Доницетти, Гершвин, Макс Рихтер, а также японские ритмы Ёко Канно и Такаси Ёсимацу.

По словам организаторов фестиваля, все, что задумывалось, свершилось.

– Мы планировали разнообразную программу, где каждый мог выбрать, что ему по душе. И, судя по отзывам людей, нам это удалось. Фестиваль живет и идет триумфальным путем, как и задумывал Валерий Карпов. И мы счастливы продолжать его дело, – сказала Галина Карсканова, заместитель директора Ирбитского ГМИИ.

Елена АБРАМОВА, Юлия БАБУШКИНА
Фото Е. АБРАМОВОЙ

В ирбитских школах прошли выпускные вечера



Первой череду выпускных балов 27 июня открыла школа № 13. В этом году аттестаты об окончании этой школы получили 25 человек.

Директор школы, депутат городской Думы Наталья Ростовщикова и педагог Оксана Коростелева, обращаясь к ребятам, отметили выпуск 2025 года как самый яркий, творческий и целеустремленный. Школа показала высокие результаты сдачи ЕГЭ, в особенности по технологии, истории, русскому и немецкому языкам, математике. Аттестаты особого образца получили четыре медалиста: Савелий Микитюк (золото), Арина Балакина, Вероника Боярских и Диана Молодых (серебро). Восьмого июля их будут чествовать в Центре детского творчества.

Наталья Ростовщиков пожелала ребятам успешно проявить себя во взрослой жизни, найти профессию по душе и, конечно, не забывать родную школу.

Елена АБРАМОВА, Юлия БАБУШКИНА
Фото Е. АБРАМОВОЙ, из архива школы № 13

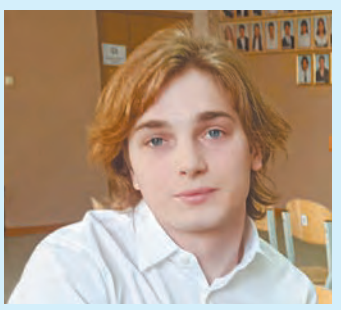

Формула золота

Медалист Савелий МИКИТЮК:

– По складу ума я все-таки гуманитарий: лучше всего давались история и литература, хотя с естественными науками особых сложностей не было. Планирую получить профессию, которая сможет обеспечить мою семью, родителей, меня самого. Хочу поступить в Тюменский государственный университет, факультет сейчас выбираю. Формула золотого аттестата? Четкая цель, систематический труд и поддержка родных. Мой папа Артём Леонидович, кстати, тоже был медалистом школы № 13.

Наша красота

Конкурс «Цветущий двор» вновь проходит в Ирбите



Двор на Пролетарской, 38



Двор на углу Кирова-Азева

Ирбитчан, благоустроивших свои придомовые территории, очень ждут на городской конкурс «Цветущий двор – 2025». Заявки будут приниматься до середины июля. На данный момент уже подано 19 заявок, сообщила депутат городской Думы, член оргкомитета Татьяна Долгополова.

Конкурс «Цветущий двор» проводится в Ирбите не первый год, его организуют администрация и Дума при спонсорской поддержке Ирбитского молочного завода. Победители конкурса получают дипломы и денежные сертификаты, на которые можно приобрести цветочную рассаду, семена, растения и кустарники, садовый инвентарь для поддержания в чистоте и порядке придомовых территорий. В прошлом году обладателями таких сертификатов на сумму свыше 40 тысяч рублей каждый стали более 20 ирбитчан.

Номинации конкурса нынче остались без изменений:

- «Мой цветущий двор» – среди многоквартирных домов;
- «Мой нескучный двор» – среди активных групп жителей (8–10 человек);
- «Цветущий островок» – среди физических лиц / частных усадеб.

– Территории будут оцениваться по нескольким критериям: чистота и ухоженность, наличие скамеек, урн и клумб, количество задействованных в благоустройстве лиц, ассортимент используемых растений и цветов, креативность замысла и многое другое, – сказала Татьяна Долгополова.

Каждую заявленную территорию оргкомитет осмотрит и до конца августа подведет общие итоги. Награждение победителей состоится 4 сентября.

Заявки на конкурс можно подать на улице Советской, 33а (общественная приемная депутатов городской Думы).

– Очень ждем новых участников! Надеемся, в этом году, помимо жителей многоквартирных домов, интерес к конкурсу проявят и владельцы частных домовладений, – отметила Татьяна Долгополова.

Юлия БАБУШКИНА,
Елена АБРАМОВА
Фото Ю. БАБУШКИНОЙ

Комментарий

Григорий БАЧЕРИКОВ, генеральный директор Ирбитского молочного завода, депутат Заксобрания Свердловской области:

– В этом году наш завод вновь стал главным социальным партнером данного конкурса, чему я лично очень рад. Всегда приятно награждать людей, которые поддерживают чистоту и красоту в городе, по собственной инициативе облагораживают площадки, где они живут. Это достойно уважения.

84-летняя ирбитчанка Светлана Щелканова лихо гоняет на «Урале»

С этой удивительной женщиной «Восходу» довелось познакомиться 30 июня, причем абсолютно случайно.

Светлана Щелканова, отметившая 84-летие, собственноручно ставила своего железного коня в гараж за гуманитарным колледжем рядом с улицей Пролетарской. А мы проходили мимо…

Как выяснилось, Светлана всю жизнь прожила в Ирбите. А научилась водить мотоцикл еще в 1960-е.

– В 1959-м в школе № 1 был предмет «машиноведение», и оттуда все пошло. Кто учился на автомобиль, а кто на мотоцикл, как и я, – говорит пенсионерка.

Несмотря на солидный возраст, Светлана до сих пор самостоятельно гоняет на своем «Урале» за ягодами-грибами, по магазинам, в гости к дочери в деревню Фомину.



– Руки крепкие, навыки на всю жизнь – вот и езжу. Мотоцикл мне достался от брата, он технически исправен. Если что-то, не дай бог, поломается, зять мне поможет починить, да и механиков знакомых много, – говорит ирбитчанка.

Юлия БАБУШКИНА. Фото автора

Жизнь в Ирбите: коротко о разном

На минувшей неделе в администрации города прошло заседание координационной комиссии по вопросам охраны труда. В нем принял участие представитель НИИ «Охрана труда» Свердловской области Денис Суков. На заседании были рассмотрены вопросы проведения специальной оценки условий труда на предприятиях и организациях бюджетной сферы, меры по снижению и предупреждению производственного травматизма, выявлению профессиональных рисков и опасностей. С докладами выступили сотрудники предприятий «Ирбит-Авто-Транс», «Ресурс», «Водоканал-Сервис» и другие.

Руководители Агентства по привлечению инвестиций Свердловской области встретились с ирбитскими предпринимателями 25 июня. На встрече присутствовал глава Ирбита Николай Юдин. Предпринимателям разъяснили, какие меры поддержки и консультации оказывает агентство, какие инвест-проекты сопровождает, куда можно обратиться, чтобы принять участие в инвестиционных проектах региона, и как выгоднее вложить в них средства.

Елена АБРАМОВА

История в особом ракурсе

В Ирбитском гуманитарном колледже прошел окружной семинар для педагогических работников Восточного управленческого округа.

Тема – «Гражданственность и патриотизм как результат исторического образования и просвещения». В семинаре принял участие заместитель министра образования Свердловской области Евгений Бирюк. Педагоги обсуждали современные подходы к патриотическому воспитанию молодежи, организацию работы военно-патриотических клубов, учебники истории, исследовательские проекты, связанные с событиями Великой Отечественной войны.

– Гражданственность и патриотизм – очень актуальная повестка. Наши эксперты в этой сфере сегодня освежили задачи на предстоящий учебный год. Семинар оставил приятное послевкусие общения с настоящими профессионалами своего дела, – написал на своей страничке в соцсети заместитель министра.



Елена АБРАМОВА
Фото автора

В Ирбите отметили День ветеранов боевых действий



На бульваре Победы прошел митинг, приуроченный к памятной дате. Ирбитчане почтили память земляков, погибших при исполнении воинского долга, и возложили цветы к монументу. Первый заместитель главы города Ирина Дерябина и председатель городской Думы Павел Томшин поблагодарили ветеранов за добросовестную службу, преданность России и родному Ирбиту.

На Мамина-Сибиряка начали делать дорогу



Подрядчики сняли старое асфальтовое покрытие. Сейчас на улице обустраивают тротуар. Скоро дорогу закатают в новый асфальт. Ремонт этой дороги – один из крупнейших проектов текущего года в Ирбите. Также в этом году планируется отремонтировать улицу Щорса – на всем ее протяжении.

Фотовыставка «Ирбит: возрождение наследия» открылась в метро



С 1 июля на станции «Площадь 1905 года» в Екатеринбурге открылась выставка в преддверии 400-летия Ирбита. Она демонстрирует уникальные постройки, главные достопримечательности города, рассказывает его историю. Выставку организовали администрация Ирбита и Екатеринбургский метрополитен. Она будет работать до 31 июля.

Юлия БАБУШКИНА, Елена АБРАМОВА
Фото Е. АБРАМОВОЙ, из архива редакции

Этот парень был из тех, кто просто любит жизнь…





Первого июля Ирбит простился с мастером спорта, двукратным чемпионом и трехкратным призером чемпионата России по мотокроссу на мотоциклах с коляской, двукратным победителем и серебряным призером Кубка России Русланом Козубом.

Десятки людей пришли проводить в последний путь 32-летнего спортсмена, погибшего в квалификационном заезде 28 июня перед основными стартами чемпионата страны. Также приехали мотогонщики из Екатеринбурга, Каменска-Уральского, Верхней Салды, Богдановича, Сухого Лога, Белоярского района и других городов Свердловской области. У Руслана остались жена и трое маленьких детей…

Трагедия произошла в результате столкновения двух экипажей. Руслан получил тяжелую травму и скончался практически сразу же. Его напарник Александр Пупышев был доставлен в Ирбитскую ЦГБ, серьезных повреждений и угроз здоровью врачи не выявили. Организаторы соревнований, в том числе вице-президент МФР Евгений Паршин, спортивный комиссар соревнований Евгений Кулаков и главный судья соревнований Аркадий Стеблинский, приняли решение отменить проведение этапа чемпионата России по мотокроссу на мотоциклах с коляской (оно планировалось на два дня).

Глава Ирбита Николай Юдин это решение поддержал. Он также сообщил, что о трагедии был сразу же уведомлен врио губернатора Свердловской области Денис Паслер.

– Все средства, вырученные за билеты, мы передадим семье Руслана. Кроме того, все спортсмены, заявившиеся на участие в гонках, решили регистрационные взносы в полном объеме тоже передать семье Руслана. Также муниципалитет возьмет на себя все затраты, связанные с похоронами нашего земляка, – заявил Николай Юдин в день гибели мотогонщика.

Глава города слово сдержал. Семью Руслана также поддержали жители Ирбита – друзья, знакомые, спортсмены и просто неравнодушные люди. Собранные средства депутат городской Думы Илья Анацкий передал матери Руслана.

Напомним: Руслан Козуб и Александр Пупышев стали чемпионами России в главном классе по мотокроссу на мотоциклах с коляской в 2024 году. За пять этапов прошлогоднего чемпионата экипаж получил 211 очков и спустя пять лет вновь завоевал этот титул.

Юлия БАБУШКИНА
Фото из личного архива Н. ЮДИНА

Еще не катастрофа, но уже ЧП…

В Свердловской области наблюдается нашествие непарного шелкопряда

Гусеницы полностью объедают листья деревьев, в том числе в Ирбитском районе. Очаги заражения: Знаменское лесничество – 467 гектаров, Зайковское лесничество – 261 га, Горкинское лесничество – 1000 га.



На минувшей неделе на очередном заседании Думы Ирбита государственный инспектор Уральского межрегионального управления Рослесхоза Светлана Коркина рассказала о проблеме. Она сообщила, что в лесах района ведется ежедневный мониторинг в соответствии с программой по локализации и ликвидации карантинных объектов. Проводится работа по ликвидации очагов заражения, а именно: обработка лесов специальными препаратами, сбор зараженных листьев, промывка стволов деревьев и страхование посевов.

– Состояние лесного хозяйства, конечно, вызывает тревогу, но ситуация, к счастью, не достигла порога вредоносности. Мы обратились к депутатам с целью информировать население о принимаемых мерах и снизить уровень беспокойства, – сказала Светлана Коркина.

К слову, первого июля стало известно, что Россельхознадзор принял решение установить в лесах Ирбитского и Байкаловского районов специальные ловушки для борьбы с нашествием гусениц шелкопряда.

Елена АБРАМОВА
Фото: Инцидент ИРБИТ | ЧП

Первая смена летнего военно-спортивного лагеря «Время юных героев» приняла 290 юных свердловчан

290 ребят со всей области – от Волчанска до Красноуфимска – стали участниками тематической смены, посвященной Году защитника Отечества и 80-летию Победы.

В Екатеринбурге на церемонии открытия каждому из 10 взводов вручили боевые листы с фото и подвигом героя, имя которого будет носить их отряд. В их числе – Михаил Одинцов, Алексей Маресьев, Григорий Речкалов, Александр Матросов и другие.

Организатором лагеря выступило региональное отделение Центра «Воин». Подростки 14–18 лет изучают основы безопасности, огневую и тактическую подготовку, а также учатся управлять беспилотниками.

По словам министра образования Свердловской области Светланы Тренихиной, военно-спортивные смены «Время юных героев» – это не просто один из способов занять детей на время каникул, но и эффективный инструмент воспитания. Совместные спортивные мероприятия учат ребят работать в команде и поддерживать друг друга, что тоже очень важно.

В течение смены курсанты освоят программу военно-спортивной подготовки. Ежедневно их ждут патриотические мероприятия, включая проекты «Легенды Воина.Песни», «Легенды Воина.Истории», «Воин.Кино». По итогам первой смены всем ребятам вручат сертификаты об окончании обучения.

Све.рф

ПЯТНИЦА 11 ИЮЛЯ

05.00 «Доброе утро» (0+)
09.00, 11.00, 14.00 Новости (16+)
09.05 «Модный приговор» (0+)
09.55 «Жить здорово!» (16+)
10.45, 11.20, 14.15, 16.55 «Информационный канал» (16+)
15.10 «Давай поженимся!» (16+)
16.00 «Мужское/Женское» (16+)
18.00 «Новости» (12+)
18.40 Т/с «Ищейка» (16+)
19.45 «Поле чудес» (16+)
21.00 «Время» (16+)
21.45 «Что? Где? Когда?» (16+)
22.55 «Наша новая музыка» (12+)
00.15 Х/ф «Брат и сестра» (18+)
02.00 «Подкаст.Лаб» (16+)

РОССИЯ 1

05.00 «Утро России» (16+)
09.00, 11.00, 14.00, 16.30, 20.00 Вести (16+)
09.30 Местное время (12+)
09.55 «О самом главном» (12+)
11.30, 21.30 Вести. Местное время (16+)
12.00, 18.00 «60 минут» (12+)
14.30 Т/с «Тайны следствия» (16+)
17.00 «Прямой эфир» (16+)
21.50 Открытие XXXIV Международного фестиваля «Славянский базар в Витебске» (12+)
23.55 Х/ф «Когда меня не станет» (12+)
03.30 Х/ф «Только вернись» (16+)

ТВЦ

06.00 «Настроение» (12+)
08.20, 11.50 Х/ф «Вернись в Сорренто» (12+)
11.30, 14.30, 17.50 «События» (12+)
12.35, 15.05 Х/ф «Купель дьявола» (16+)
14.50 «Город новостей» (16+)
17.00, 06.10 Д/ф «Легенды эстрады» (16+)
18.10 Х/ф «Когда позовет смерть» (16+)
20.00 Х/ф «Эксперт» (16+)
22.00 «В центре событий» (16+)
23.05 «Хорошие песни» (12+)
00.25 Х/ф «Пять минут страха» (12+)
01.50 «Петровка, 38» (16+)
02.05 Х/ф «Дверь в прошлое» (12+)
05.05 «Хватит слухов!» (16+)
05.30 «Хроники московского быта» (12+)

НТВ

04.50, 08.25, 10.35 Т/с «Морские дьяволы. Смерч» (16+)
06.30 «Утро. Самое лучшее» (16+)
08.00, 10.00, 13.00, 16.00, 19.00 «Сегодня» (16+)
13.25 «Чрезвычайное происшествие» (16+)
14.00 Т/с «Зимородок» (16+)
16.45 «ДНК» (16+)
17.55 «Жди меня» (12+)
20.00 Т/с «Ментовские войны» (16+)
00.00 Х/ф «Своя война. Шторм в пустыне» (16+)
02.00 «Захар Прилепин. Уроки русского» (12+)
02.15 «Квартирный вопрос» (0+)
03.05 Т/с «Последняя статья журналиста» (16+)

РОССИЯ К

06.30, 16.30 Д/с «Энциклопедия загадок» (12+)
07.00 Легенды мирового кино (12+)
07.30 Х/ф «Рожденная революцией» (16+)
09.15 Диалоги о животных (12+)
10.00, 12.30, 17.00, 19.30 Новости культуры (12+)
10.15 По следам тайны (12+)
11.00 Х/ф «Каникулы Петрова и Васечкина. Обыкновенные и невероятные» (0+)
12.10 Д/с «Первые в мире» (12+)
12.45 Оттепель. В добрый час (12+)
13.05 «Мост над бездной. Винсент Ван Гог» (12+)
13.30 Т/ф «Сослуживцы» (12+)
15.45 «Нобелевские победы российской науки» (12+)
17.15 Х/ф «Мичурин» (0+)
18.45 Academia (12+)
19.45 Письма из провинции (12+)
20.15 К 75-летию Константина Райкина (12+)
20.45 Юбилей Елены Камбуровой (12+)
22.15 Большой балет - 2024 (12+)
00.50 Х/ф «Моя деревня» (16+)



06.30, 05.45 «По делам несовершеннолетних» (16+)
07.15 «Давай разведемся!» (16+)
08.15, 04.05 «Тест на отцовство» (16+)
10.30, 01.05 Докудрама «Понять. Простить» (16+)
11.40, 01.55 Докудрама «Порча» (16+)
12.45, 02.45 Докудрама «Знахарка» (16+)
13.20, 03.10 Докудрама «Верну любимого» (16+)
13.55, 03.40 Докудрама «Голоса ушедших душ» (16+)
14.30 Х/ф «Весна свела нас с ума» (16+)
19.00 Х/ф «Бокал вина и апельсины» (16+)
23.10 Х/ф «Он мне изменяет» (16+)



05.00, 18.00, 02.50 «Самые шокирующие гипотезы» (16+)
06.00 «С бодрым утром!» (16+)
08.30, 12.30, 16.30, 19.30 «Новости» (16+)
09.00 «Документальный спецпроект» (16+)
10.00 «Засекреченные списки» (16+)
11.00 «Как устроен мир» (16+)
12.00, 16.00, 19.00 «112» (16+)
13.00, 17.00 «Тайны Чапман» (16+)
20.00 Х/ф «Непробиваемые» (16+)
21.50 Х/ф «Коллектив» (16+)
23.35 Х/ф «Курьер» (18+)
01.30 Х/ф «Добыча» (18+)

СТС

06.00, 05.05 М/с «Три кота» (0+)
07.00 М/с «Маша и медведь» (0+)
08.20 Т/с «Папины дочки. Новые» (12+)
10.35 Х/ф «Ну, здравствуй, Оксана Соколова!» (16+)
12.40 «Шоу «Уральские пельмени» (16+)

ТВ3

06.00, 05.30 Мультфильмы (0+)
08.30 М/с «Леди Баг и Супер-Кот» (6+)
09.00 «Новый день». 13 сезон (16+)
09.30 Т/с «Порча» (16+)
15.15 Т/с «Слепая» (16+)
19.00 Х/ф «Ячейка 234» (16+)
20.45 Х/ф «Чистильщик» (16+)
22.45 Х/ф «Звук свободы» (16+)
01.15 Т/с «Бухта глубокая» (16+)
03.00 Т/с «Бывших не бывает» (16+)



06.00, 05.30 Т/с «Солдаты 11» (16+)
07.30 «Улетное видео» (16+)
11.00, 18.00 «Решала» (16+)
14.00, 21.00 «Охотники» (16+)
23.00 «Опасные связи» (18+)
02.45 «Анекдоты. Лучшее-2» (16+)



06.00 «Не факт!» (12+)
06.30 «СССР. Знак качества» (12+)
09.00, 13.00, 17.00, 19.00 Новости дня (16+)
09.10 Д/с «Хроника Победы» (16+)
09.35 Х/ф «Мерседес» уходит от погони» (12+)
11.10, 13.20, 15.05 Т/с «В лесах под ковелем» (12+)
15.00 Военные Новости (16+)
16.05, 17.15 Х/ф «На другом берегу» (16+)
19.30 Д/с «Загадки века» (12+)
22.00 «Здравствуйте, товарищи!» (16+)
23.30 «Музыка+» (12+)
01.00 Х/ф «Опасные тропы» (12+)
02.00 Т/с «Гостья из будущего» (6+)

5

05.00, 09.00, 13.00, 17.00 Известия (16+)
05.25, 09.30 Т/с «Наш спецназ» (16+)
13.30, 17.30 Т/с «След» (16+)
00.40 «Они потрясли мир» (12+)
01.25 «Они потрясли мир» (16+)
02.15 Т/с «Условный мент-5» (16+)

МАТЧ!

06.00, 14.50 «Лучшие из лучших» (12+)
06.30 «Век нашего спорта» (12+)
07.00, 09.00, 12.55, 15.20, 03.55 Новости (16+)
07.05, 11.35, 16.10, 17.05, 18.00, 23.45 Все на Матч! Прямой эфир (12+)
09.05 «Небесная грация» (6+)
09.25, 00.55 «Культовые» (12+)
10.30, 02.55 Смешанные единоборства. UFC. Деррик Льюис против Родриго Насименто (16+)
12.35 «Лица страны. Ирина Привалова» (12+)
13.00 Есть тема! Прямой эфир
14.20 «Формула-1. Гаснут огни» (12+)
15.25 Хоккей. КХЛ. Чемп. 3х3. Суперфинал. «Динамо» (Минск) - «Авангард» (0+)
16.20 Хоккей. КХЛ. Чемп. 3х3. Суперфинал. «Ак Барс» - «Салават Юлаев» (0+)
17.15 Хоккей. КХЛ. Чемп. 3х3. Суперфинал. «Металлург» - «Трактор» (0+)
18.55 Футбол. Winline Суперлига. Женщины. «Зенит» - «Краснодар» (0+)
21.00 Смешанные единоборства. ACA. Абдул-Азиз Абдулвахабов против Али Багова (16+)
01.55 Д/ф «Гавриил Качалин. Дедушка Гава» (12+)
04.00 Смешанные единоборства. One FC (16+)

ОТВ свердловское областное телевидение

5:00 СОБЫТИЯ 16+
5:30 СОБЫТИЯ. Акцент 16+
6:00 Свердловское УТРО. 12+
7:55 Погода на ОТВ 6+
8:00 СОБЫТИЯ 16+
8:30 СОБЫТИЯ. Акцент 16+
9:00 Ток-шоу «Все говорят об этом» 16+
9:30 Д/ц «Отражение событий 1917 года. Виктор Чернов. Воспоминания» 12+
9:45 Д/ц «Государственная грамота. Наука. Бомба» 12+
9:55 Погода на ОТВ 6+
10:00 Д/ф «Россия вне зоны доступа. Розовое озеро» 12+
11:00 Ток-шоу «Все говорят об этом» 16+
11:30 Д/ц «Тайные механизмы природы. Виноградники» 12+
11:55 Погода на ОТВ 6+
12:00 СОБЫТИЯ 16+
12:30 СОБЫТИЯ. Акцент 16+
12:45 Патрульный участок 16+
13:00 Д/ц «Магия вкуса. Легенды Карачаево-Черкессии» 12+
13:30 Ток-шоу «Все говорят об этом» 16+
13:55 Погода на ОТВ 6+
14:00 Д/ц «Тайные механизмы природы. Каменистая степь» 12+
14:30 Д/ц «Отражение событий 1917 года. Александр Керенский. Воспоминания» 12+
14:45 Д/ц «Государственная грамота. Наука. Оружейная революция» 12+
15:00 СОБЫТИЯ 16+
15:30 СОБЫТИЯ. Акцент 16+
15:55 Погода на ОТВ 6+
16:00 Д/ф «Россия вне зоны доступа. Северный рубеж» 12+
17:00 Д/ц «Лучшие самолёты Сухого. Су-35С» 16+
17:55 Погода на ОТВ 6+
18:00 Ток-шоу «Все говорят об этом» 16+
18:30 Новости ТМК 16+
18:50 Новости региона 12+
19:00 Новости ТАУ 9 1/2. 16+
19:55 Погода на ОТВ 6+
20:00 СОБЫТИЯ 16+
20:30 СОБЫТИЯ. Акцент 16+
20:45 Новости. Бизнес сегодня. 16+
21:00 Ток-шоу «Все говорят об этом» 16+
21:30 Новости ТАУ 9 1/2. 16+
22:30 СОБЫТИЯ 16+
23:00 СОБЫТИЯ. Акцент 16+
23:30 Ток-шоу «Все говорят об этом» 16+
0:00 Д/ц «Прокуроры. Операция Березино. Конец игры» 16+
1:00 Д/ф «Россия вне зоны доступа. Чарские Пески» 12+
2:00 СОБЫТИЯ 16+
2:30 СОБЫТИЯ. Акцент 16+
3:00 Д/ц «Отражение событий 1917 года. Александр Лукомский. Воспоминания» 12+
3:15 Д/ц «Государственная грамота. Наука. Искусство возрождения» 12+
3:30 СОБЫТИЯ 16+
4:00 СОБЫТИЯ. Акцент 16+
4:30 Д/ц «Отражение событий 1917 года. Федор Дан. Воспоминания» 12+
4:45 Д/ц «Государственная грамота. Наука. Сокровища недр» 12+

СУББОТА 12 ИЮЛЯ

06.00 «Доброе утро. Суббота» (12+)
09.45 «Слово пастыря» (0+)
10.00, 12.00 Новости (16+)
10.15 Д/ф «Улыбка на память» (12+)
11.05 Д/ф «Поднимающий знамя» (12+)
12.15 «Играем свадьбу!» (12+)
13.10 «Наше все» (12+)
14.00 Т/с «Убойная сила» (16+)
16.55 «Кто хочет стать миллионером?» (12+)
18.00 «Новости» (12+)
18.20 «День семьи, любви и верности». Концерт (12+)
21.00 «Время» (16+)
21.35 «Сегодня вечером» (16+)
23.25 Х/ф «Легенда о самбо» (12+)
01.25 «Подкаст.Лаб» (16+)

РОССИЯ 1

05.00 «Утро России. Суббота» (16+)
08.00 Местное время. Суббота (16+)
08.35 «По секрету всему свету» (0+)
09.00 «Формула еды» (12+)
09.25 «Пятеро на одного» (0+)
10.10 «Сто к одному». Телеигра (0+)
11.00, 14.00, 17.00, 20.00 Вести (16+)
11.30 «Наши. Военкоры» (12+)
12.00 «Доктор Мясников» (12+)
13.00 «Большие перемены» (12+)
14.30, 20.50 Вести. Местное время (16+)
14.50 «Юмор! Юмор! Юмор!!!» Евгения Петросяна (16+)
17.50 «Привет, Андрей!» (12+)
21.00 Х/ф «Крайняя необходимость» (12+)
00.45 Х/ф «Наваждение» (16+)
04.30 Х/ф «Бесприданница» (16+)

ТВЦ

06.55 «Православная энциклопедия» (6+)
07.20 Х/ф «Когда позовет смерть» (16+)
09.00 Х/ф «Не обмани» (12+)
10.55 «Просто & вкусно» (6+)
11.30, 14.30 «События» (12+)
11.45 «Смешите меня семеро» (16+)
12.35 Анекдот-клуб «Нехмурые люди» (16+)
13.05, 14.45 Х/ф «Зеркала любви» (12+)
17.20 Х/ф «Сладкая месть» (12+)
21.00 «Постскриптум» (16+)
22.15 Д/ф «Тайная комната. Ванга» (16+)
23.00 Д/ф «СС. Безумие «Черного ордена» (16+)
23.40 Д/ф «Следствие ведет КГБ. Бомба в метро» (16+)
00.25 Д/ф «Настоящий детектив. Четыре свечи» (16+)
01.05 Д/ф «Смерш. Ялта-45» (16+)
01.45 «Специальный репортаж» (16+)
02.10 Д/ф «Мурат Насыров. Шаг в пропасть» (16+)
02.50 Д/ф «Анатолий Папанов. Клятва на крови» (16+)
03.30 Д/ф «Татьяна Бестаева. Разлучница» (16+)
04.10 Д/ф «Николай Караченцов. Укрощение плейбоя» (16+)
04.50 «Петровка, 38» (16+)
05.05 Д/ф (12+)
05.35 «Хватит слухов!» (16+)

НТВ

04.45 Т/с «Дельта» (16+)
07.20 «Игры разумов» (0+)
08.00, 10.00, 16.00, 19.00 «Сегодня» (16+)
08.20 «Поедем, поедим!» (16+)
09.20 «Едим дома» (0+)
10.20 «Главная дорога» (16+)
11.00 «Живая еда» (12+)
12.00 «Квартирный вопрос» (0+)
13.00 Д/ф «Авторитеты» (16+)
15.00 «Своя игра» (0+)
16.20 «ЧП. Расследование» (16+)
17.00 «Следствие вели…» (16+)
19.40 Т/с «Ментовские войны» (16+)
23.35 «Гала-концерт V Музыкального образовательного форума Леонида Агутина для детей и подростков» (0+)
01.25 «Дачный ответ» (0+)
02.20 Т/с «Последняя статья журналиста» (16+)

РОССИЯ К

06.30, 02.40 М/ф (6+)
07.25 Х/ф «Мы, нижеподписавшиеся» (0+)
09.45 Тайны старого чердака. «Пейзаж» (12+)
10.15 65 лет всероссийскому детскому центру «Орленок» (12+)
10.45 Большой балет - 2024 (12+)
13.20, 01.10 Х/ф «Валентин и Валентина» (6+)
14.55 65 лет со дня рождения Евгения Дворжецкого (12+)
15.35 Х/ф «Нежный возраст» (16+)
16.55 Гала-концерт «Это наша победа!» (12+)
19.30 Новости культуры (12+)
19.45 Х/ф «Жил-был настройщик…» (0+)
20.55 Т/ф «Медея» (12+)
22.20 Х/ф «Город зеро» (16+)
00.00 Клуб «Шаболовка, 37» (12+)



06.30 «Пять ужинов» Россия, 2025 г. (16+)
07.00, 04.55 Х/ф «Карнавал» (16+)
10.05, 01.05 Х/ф «Формула женской дружбы» (16+)
14.35 Х/ф «Одно целое» (16+)
19.00 Т/с «Расскажи мне, как любить» (16+)
22.45 Х/ф «Мужчина в моей голове» (16+)
04.25 «6 кадров» (16+)



05.00, 03.35 «Самые шокирующие гипотезы» (16+)
06.00 «С бодрым утром!» (16+)
08.30, 12.30, 16.30, 19.30 «Новости» (16+)
09.00 «Минтранс» (16+)
10.00 «Самая полезная программа» (16+)
11.00, 13.00 «Военная тайна» (16+)
15.00 «Совбез» (16+)
16.00 «112» (16+)
17.00 «Документальный спецпроект» (16+)
18.00 «Засекреченные списки» (16+)
19.00 «Добровэфире» (16+)
20.00 Х/ф «Риддик» (16+)
22.30 Х/ф «Монстры» (16+)
00.20 Х/ф «Посвященный» (18+)
02.10 Х/ф «Анон» (18+)

СТС

06.00, 04.55 М/с «Три кота» (0+)
06.25 М/ф «Дозор джунглей. Кругосветка» (6+)
08.00 «Просто кухня» (12+)
10.05 М/ф «Мой сосед Тоторо» (6+)
11.55 М/ф «Ведьмина служба доставки» (16+)
14.05 М/ф «Унесенные призраками» (16+)
16.50 Х/ф «Жуткая семейка» (16+)
18.50 Х/ф «Жуткая семейка. Свадебный переполох» (16+)
21.00 Х/ф «Кодекс киллера» (16+)
23.00 Х/ф «Схватка с дьяволом» (18+)
00.55 Х/ф «13» (18+)
02.35 Т/с «Метод Лавровой» (16+)

ТВ3

06.00, 05.15 Мультфильмы (0+)
08.00 «Вкусно с Анфисой Чеховой». 6 сезон. «Любовное настроение. Эвелина Бледанс» (16+)
08.30 М/с «Леди Баг и Супер-Кот» (6+)
11.00 Х/ф «Последний день Земли» (16+)
12.45 Х/ф «Белый шум» (16+)
15.00 Х/ф «Белый шум: Сияние» (16+)
17.00 Х/ф «Пророк» (16+)
19.00 Х/ф «Последний рубеж» (16+)
21.00 Х/ф «Папа из спецназа» (16+)
23.00 Х/ф «Ячейка 234» (18+)
00.45 Х/ф «Битва у острова Хансан» (16+)
03.00 Т/с «Бывших не бывает» (16+)



06.00, 04.40 Т/с «Солдаты 11» (16+)
08.30 «Утилизатор 7» (16+)
09.30 «Утилизатор 6» (16+)
10.00 «Утилизатор 8» (16+)
10.30 «Решала» (16+)
15.30 «Притворщики» (16+)
17.30 «Влад решает» (16+)
19.30 «+100500» (16+)
22.00 «Женский 100500» (16+)
23.00 «+100500» (18+)
03.10 «Улетное видео. Топ - 35» (16+)



05.00 Т/с «Гостья из будущего» (6+)
07.20 Х/ф «Поезд вне расписания» (12+)
09.00, 13.00, 19.00 Новости дня (16+)
09.15 «Второе мнение» (12+)
09.45 «СССР. Знак качества» (12+)
10.35 «Не факт!» (12+)
11.05 «Мужики». Клим Поплавский (16+)
11.35 «Легенды кино» (12+)
12.30 «Любовь на линии огня» (16+)
13.20 Т/с «Ермак» (16+)
19.20 Х/ф «Калашников» (16+)
21.35 Т/с «В лесах под ковелем» (12+)
01.40 Х/ф «Иди и смотри» (16+)
04.00 Д/с «Подпольщики» (16+)
04.40 Д/с «ВМФ СССР. Хроника Победы» (16+)

5

05.00 М/с «Маша и медведь» (0+)
05.15 Т/с «Условный мент-5» (16+)
08.15 Т/с «Условный мент-6» (16+)
17.20 Х/ф «Каникулы строгого режима» (12+)
20.20 Т/с «Любовь с оружием» (16+)
00.00 Известия. Главное (16+)
01.05 Т/с «Последний мент» (16+)
04.45 Х/ф «Сильнее огня» (16+)

МАТЧ!

06.00 Смешанные единоборства. One FC (16+)
07.00, 09.00, 16.55 Новости (16+)
07.05, 13.10, 14.05, 15.00, 16.00, 20.30, 00.00 Все на Матч! Прямой эфир (12+)
09.05 М/ф «Чемпионы» (6+)
09.25 Д/ф «Борис Беккер. Игрок с большой буквы» (12+)
11.25 Автоспорт. G-Drive Российская серия кольцевых гонок. Нижегородское кольцо. SMP TCR (12+)
12.25, 13.20 Хоккей. КХЛ. Чемп. 3х3. Суперфинал (0+)
14.15 Хоккей. КХЛ. Чемп. 3х3. Суперфинал. Матч за 3-е место (0+)
15.10 Хоккей. КХЛ. Чемп. 3х3. Суперфинал. Финал (0+)
17.00 Футбол. OLIMPBET Суперкубок России. «Краснодар» - ЦСКА (0+)
21.30 Смешанные единоборства. Shlemenko FC. Александр Шлеменко против Гильерме Кадена (16+)
01.00 Смешанные единоборства. UFC. Деррик Льюис против Таллисона Тейшейры (16+)

ОТВ свердловское областное телевидение

5:00 СОБЫТИЯ 16+
5:30 СОБЫТИЯ. Акцент 16+
6:00 Ток-шоу «Все говорят об этом» 16+
7:00 Д/ц «Моя большая семья. Первая школьная любовь на всю жизнь, 5 детей и переезд в деревню» 12+
7:55 Погода на ОТВ 6+
8:00 СОБЫТИЯ 16+
8:30 СОБЫТИЯ. Акцент 16+
9:00 Ток-шоу «Все говорят об этом» 16+
9:55 Погода на ОТВ 6+
10:00 Патрульный участок. Итоги недели 16+
10:30 Д/ц «Дикие и стильные. Спецодежда» 12+
11:00 Новости ТАУ 9 1/2. 16+
11:55 Погода на ОТВ 6+
12:00 СОБЫТИЯ 16+
12:30 СОБЫТИЯ. Акцент 16+
12:45 Патрульный участок 16+
13:00 Д/ц «Хранители жизни. Буяльский»12+
13:55 Погода на ОТВ 6+
14:00 Д/ц «Магия вкуса. Кабардино-Балкария. Кухня долгожителей» 12+
14:30 Д/ц «Магия вкуса. Дагестан. Кухня и традиции» 12+
15:00 СОБЫТИЯ 16+
15:30 СОБЫТИЯ. Акцент 16+
15:55 Погода на ОТВ 6+
16:00 Х/ф «Остров везения» 12+
17:30 Патрульный участок. Интервью 16+
17:55 Погода на ОТВ 6+
18:00 Ток-шоу «Все говорят об этом. Итоги недели» 16+
19:00 Новости ТАУ 9 1/2. Итоги недели. 16+
19:55 Погода на ОТВ 6+
20:00 Х/ф «Ускользающая жизнь» 12+
21:55 Погода на ОТВ 6+
22:00 Д/ц «Сесиль в стране чудес. Оренбургская область» 12+
23:00 Д/ц «Моя большая семья. Пятеро дочек и один сыночек» 12+
0:00 Новости ТАУ 9 1/2. Итоги недели. 16+
1:00 Д/ц «Сесиль в стране чудес. Санкт-Петербург» 12+
2:00 Д/ф «Россия вне зоны доступа. Остров Водный. В погоне за мустангами» 12+
3:00 Ток-шоу «Все говорят об этом. Итоги недели» 16+
4:00 Д/ц «Отражение событий 1917 года. Жак Садуль. Воспоминания» 12+
4:15 Д/ц «Отражение событий 1917 года. Виктор Чернов. Воспоминания» 12+
4:30 Д/ц «Отражение событий 1917 года. Александр Керенский. Воспоминания» 12+

ВОСКРЕСЕНЬЕ 13 ИЮЛЯ

06.00, 10.00, 12.00 Новости (16+)
06.10, 00.00 «Подкаст.Лаб» (16+)
06.40 «Играй, гармонь любимая!» (12+)
07.25 «Здоровье» (16+)
08.30 «Золотая коллекция Союзмультфильма» (0+)
09.10 «Непутевые заметки» (12+)
09.30 «Мечталлион. Национальная Лотерея» (12+)
10.15 «Жизнь других» (12+)
11.05 «Повара на колесах» (12+)
12.15 «Будем жить!» (16+)
13.10 «Видели видео?» (0+)
14.10 Х/ф «Труффальдино из Бергамо» (0+)
16.50 Д/ф «Уроки забвения» (12+)
18.00 «Новости» (12+)
18.35 «Ээхх, Разгуляй!» (16+)
21.00 «Время» (16+)
23.00 Т/с «Триггер» (16+)

РОССИЯ 1

06.05, 01.35 Х/ф «Любовь для бедных» (12+)
08.00 Местное время. Воскресенье (16+)
08.35 «Когда все дома» (0+)
09.25 «Утренняя почта с Николаем Басковым» (12+)
10.10 «Сто к одному». Телеигра (0+)
11.00, 14.00, 17.00 Вести (16+)
11.30 «Наши. Военкоры» (12+)
12.00 «Доктор Мясников» (12+)
13.00 «Судьба человека» (12+)
14.30 Вести. Местное время (16+)
15.00 «Парад юмора» (16+)
17.50 «Песни от всей души» (12+)
20.00 Вести недели (16+)
22.30 Москва. Кремль. Путин (12+)
23.00 «Воскресный вечер» (12+)

ТВЦ

06.00 Х/ф «Эксперт» (16+)
07.40 Х/ф «Давайте познакомимся» (12+)
09.35 Х/ф «Страшная красавица» (12+)
11.30, 00.30 «События» (12+)
11.45 «Наша смешная жизнь» (16+)
12.35 Х/ф «Пять минут страха» (12+)
14.30, 05.30 «Московская неделя» (12+)
15.00 Д/ф «Дорогие товарищи. Яйца Фаберже» (16+)
15.50 Д/ф «Настоящий детектив. Фреска на крови» (16+)
16.40 Д/ф «90-е» (16+)
17.35 Х/ф «Соседи» (12+)
21.50, 00.45 Х/ф «Шаг в бездну» (12+)
01.35 «Петровка, 38» (16+)
01.45 Х/ф «Купель дьявола» (16+)

НТВ

04.45 Т/с «Дельта» (16+)
07.20 «Игры разумов» (0+)
08.00, 10.00, 16.00, 19.00 «Сегодня» (16+)
08.20 «У нас выигрывают!» (12+)
10.20 «Первая передача» (16+)
11.00 «Чудо техники» (12+)
12.00 «Дачный ответ» (0+)
13.00 «НашПотребНадзор» (16+)
14.00 «Однажды…» (16+)
15.00 «Своя игра» (0+)
16.20, 01.55 «ЧП. Расследование» (16+)
17.00 «Следствие вели…» (16+)
19.40 «Основано на реальных событиях» (16+)
23.15 «Звезды хайпа» на VI Форуме Агутина (12+)

РОССИЯ К

06.30, 02.40 М/ф (6+)
08.00 Х/ф «Жил-был настройщик…» (0+)
09.10 Тайны старого чердака. «Натюрморт» (12+)
09.40 Д/ф «Петр Великий. История с французским акцентом» (12+)
10.25 Х/ф «Во власти золота» (16+)
12.00 Человеческий фактор. «Сельские подмостки» (12+)
12.30 Вселенная смыслов Любови Савельевой (12+)
13.05 «Игра в бисер» (12+)
13.45 Х/ф «Мальчишки» (16+)
16.00 К 250-летию Большого театра (12+)
16.45 100 лет со дня рождения Бориса Новикова (12+)
17.25 Х/ф «Печники» (0+)
18.45 Д/ф «Неизвестная Россия» (12+)
19.30 Новости культуры (12+)
19.45 Х/ф «Мы, нижеподписавшиеся» (0+)
22.05 Д/ф «Иркутск. Особняк Второвых» (12+)
22.35 Х/ф «Человек с золотой рукой» (16+)
00.35 Искатели (12+)

06.30 Х/ф «Карнавал» (16+)
07.30 Х/ф «По семейным обстоятельствам (рест.)» (16+)
10.15, 00.45 Х/ф «Темное прошлое» (16+)
14.40 Х/ф «Соловейка» (16+)
19.00 Т/с «Расскажи мне, как любить» (16+)
22.40 Х/ф «Сердце женщины» (16+)

05.00, 23.55 «Самые шокирующие гипотезы» (16+)
06.00 «С бодрым утром!» (16+)
08.30, 12.30, 16.30 «Новости» (16+)
09.00 «Самая народная программа» (16+)
09.30 «Знаете ли вы, что?» (16+)
10.30 «Наука и техника» (16+)
11.30 «Легенды и мифы» (16+)
13.00 «Неизвестная история» (16+)
14.00 «Купи-продай» (16+)
15.00 «Безумные факты» (16+)
16.00 «112» (16+)
17.00 Х/ф «Снегоуборщик» (16+)
19.15 Х/ф «Час тишины» (16+)
21.05 Х/ф «Медальон» (16+)
23.00 «Итоговая программа с Петром Марченко» (16+)

СТС

06.00, 05.05 М/с «Три кота» (0+)
06.20 М/ф «Отважный Бим и пернатые колокольчики» (6+)
07.35 М/ф «Альфа и Омега. Клыкастая братва» (0+)
09.15 Х/ф «Мой волк» (6+)
11.00 Х/ф «Лесси. Возвращение домой» (6+)
13.00 Х/ф «Лесси - лохматый детектив» (6+)
14.55 Х/ф «Тайна Мунакра» (12+)
17.00 «Суперниндзя. Дети. Финал. 2 ч.» (12+)
21.00 Х/ф «Битва с киборгами» (16+)
23.00 Х/ф «Боевой механизм» (18+)
00.55 Х/ф «Револювер» (18+)

ТВ3

06.00, 08.00 Мультфильмы (0+)
07.30 «Вкусно с Анфисой Чеховой». 6 сезон. «Любовное настроение. Эвелина Бледанс» (16+)
08.30 М/с «Леди Баг и Супер-Кот» (6+)
11.00 Т/с «Слепая» (16+)
19.00 Х/ф «Настоятель 1» (16+)
21.00 Х/ф «Настоятель 2» (16+)
23.00 Х/ф «Чистильщик» (16+)
01.00 Т/с «Бывших не бывает» (16+)

06.00 Т/с «Солдаты 11» (16+)
08.30 «Утилизатор 7» (16+)
09.00 «Утилизатор 6» (16+)
10.00 «Утилизатор 8» (16+)
10.30 «Решала» (16+)
15.30 «Притворщики» (16+)
17.30 «Влад решает» (16+)
19.30 «+100500» (16+)
23.00, 00.00 «+100500» (18+)
23.30 «Женский 100500» (16+)

05.00 Х/ф «По данным уголовного розыска…» (12+)
06.10 Х/ф «Дачная поездка сержанта Цыбули» (12+)
07.45 Х/ф «Калашников» (16+)
09.55 «Военная приемка» (12+)
10.40 «Легенды армии» (12+)
11.30 Д/с «Война миров» (16+)
12.20 «Код доступа» (12+)
13.10 «Улика из прошлого» (16+)
14.00 «Скрытые угрозы» (16+)
14.50 Д/с «Секретные материалы» (16+)
15.40 Д/с «Загадки века» (12+)
16.30 Д/с «Легенды советского сыска» (16+)
22.10 Т/с «Ермак» (16+)

5

05.00 Х/ф «Сильнее огня» (16+)
07.45 Х/ф «Гений» (16+)
10.55 Т/с «Опасный» (16+)
18.05 Х/ф «Крутой» (16+)
20.00 Х/ф «Мажор» (16+)
22.00 Т/с «Все сначала» (16+)
01.55 Т/с «Последний мент» (16+)

МАТЧ!

06.00, 22.30 Смешанные единоборства. UFC. Деррик Льюис против Таллисона Тейшейры (16+)
07.00, 09.10, 16.50, 03.55 Новости (16+)
07.05, 13.55, 19.00, 21.30 Все на Матч! Прямой эфир (12+)
09.15 Автоспорт. Ралли-рейд «Шелковый путь» (6+)
09.35 Д/с «Сила воды» (12+)
09.55 Пляжный волейбол. Чемп. России. Женщины. Матч за 3-е место (0+)
10.55 Пляжный волейбол. Чемп. России. Мужчины. Матч за 3-е место (0+)
11.55 Пляжный волейбол. Чемп. России. Женщины. Финал (0+)
12.55 Пляжный волейбол. Чемп. России. Мужчины. Финал (0+)
14.30 Автоспорт. Чемп. России. Нижегородское кольцо. SMP Formula 4 (12+)
15.35 Автоспорт. G-Drive Российская серия кольцевых гонок. Нижегородское кольцо. SMP TCR (12+)
16.55 Футбол. Товарищеский матч с участием ФК «Спартак» (Москва) (0+)
19.25 Футбол. Товарищеский матч с участием ФК «Зенит» (0+)
01.00 Легкая атлетика. Бриллиантовая лига (6+)
02.55 Велоспорт. Альфа-Банк Первенство России (6+)

ОТВ свердловское областное телевидение

5:00 Новости ТАУ 9 1/2. Итоги недели. 16+
6:00 Ток-шоу «Все говорят об этом. Итоги недели» 16+
7:00 Д/ц «Моя большая семья. Первая школьная любовь на всю жизнь, 5 детей и переезд в деревню» 12+
7:55 Погода на ОТВ 6+
8:00 Новости ТАУ 9 1/2. Итоги недели. 16+
9:00 Д/ц «Хранители жизни. Буяльский»12+
9:55 Погода на ОТВ 6+
10:00 Д/ц «Хранители жизни. Хавкин»12+
11:00 Новости ТАУ 9 1/2. Итоги недели. 16+
11:55 Погода на ОТВ 6+
12:00 Ток-шоу «Все говорят об этом. Итоги недели» 16+
13:00 Патрульный участок. Итоги недели 16+
13:30 Прокуратура. На страже закона 16+
13:55 Погода на ОТВ 6+
14:00 Х/ф «Ускользающая жизнь» 12+
15:55 Погода на ОТВ 6+
16:00 Д/ц «Моя большая семья. Как отец-одиночка нашел свое счастье. История многодетной семьи Севостьяновых» 12+
17:00 Д/ц «Лучшие самолёты Сухого. Су-57» 16+
17:30 Д/ц «Дикие и стильные. Высокая мода» 12+
17:55 Погода на ОТВ 6+
18:00 Ток-шоу «Все говорят об этом» 16+
18:35 Новости региона 12+
18:45 Новости. Бизнес сегодня. 16+
19:00 Новости ТАУ 9 1/2. Итоги недели. 16+
19:55 Погода на ОТВ 6+
20:00 Х/ф «Остров везения» 12+
21:30 Д/ц «Сесиль в стране чудес. Санкт-Петербург» 12+
22:30 Д/ц «Магия вкуса. Кабардино-Балкария. Кухня долгожителей» 12+
23:00 Д/ц «Магия вкуса. Дагестан. Кухня и традиции» 12+
23:30 Д/ц «Лучшие самолёты Сухого. Су-57» 16+
0:00 Новости ТАУ 9 1/2. Итоги недели. 16+
1:00 Д/ц «Сесиль в стране чудес. Оренбургская область» 12+
2:00 Д/ц «Моя большая семья. Пятеро дочек и один сыночек» 12+
3:00 Ток-шоу «Все говорят об этом» 16+
4:00 Д/ц «Государственная грамота. Наука. Локомотив развития» 12+

ОТВЕТЫ НА СКАНВОРД,

опубликованный в № 25 от 26 июня 2025 г.

Б	■	Х	Л	Е	Б	О	Р	О	Б	■	М	Е	Р	Л	У	Ш	К	А	
О	■	■	У	■	А	■	У	■	А	■	И	■	Е	■	■	■	■	Н	
К	■	■	Т	■	Р	О	Б	Е	Р	Т	С	■	М	■	Р	А	Л	О	
С	П	Е	Ц	И	И	■	А	Р	А	■	С	К	И	П	■	Н	■	Н	
И	■	Л	■	М	■	М	И	Ш	К	А	■	Р	■	И	С	К	У	С	
Т	Р	И	Е	Р	■	■	■	О	■	У	■	Ю	К	А	Т	А	Н	■	
■	■	С	■	Е	■	■	■	В	И	С	О	К	■	Ф	У	Р	И	Я	
З	М	Е	И	■	■	■	■	С	■	■	■	■	■	К	А	Я	К		
■	Е	Й	С	К	■	■	С	П	И	Н	А	■	Н	■	■	■	О		
■	Т	■	Т	У	З	И	К	■	А	■	А	Н	Р	И	■	■	В		
К	О	Л	Е	Н	И	■	Р	О	В	Е	С	Н	И	К	■	■	Л		
■	Д	■	Р	А	М	К	А	■	Е	■	Т	И	Т	О	■	■	Е		
Ч	А	И	Н	К	А	■	Б	Е	Л	А	Я	■	А	Н	К	Л	А	В	

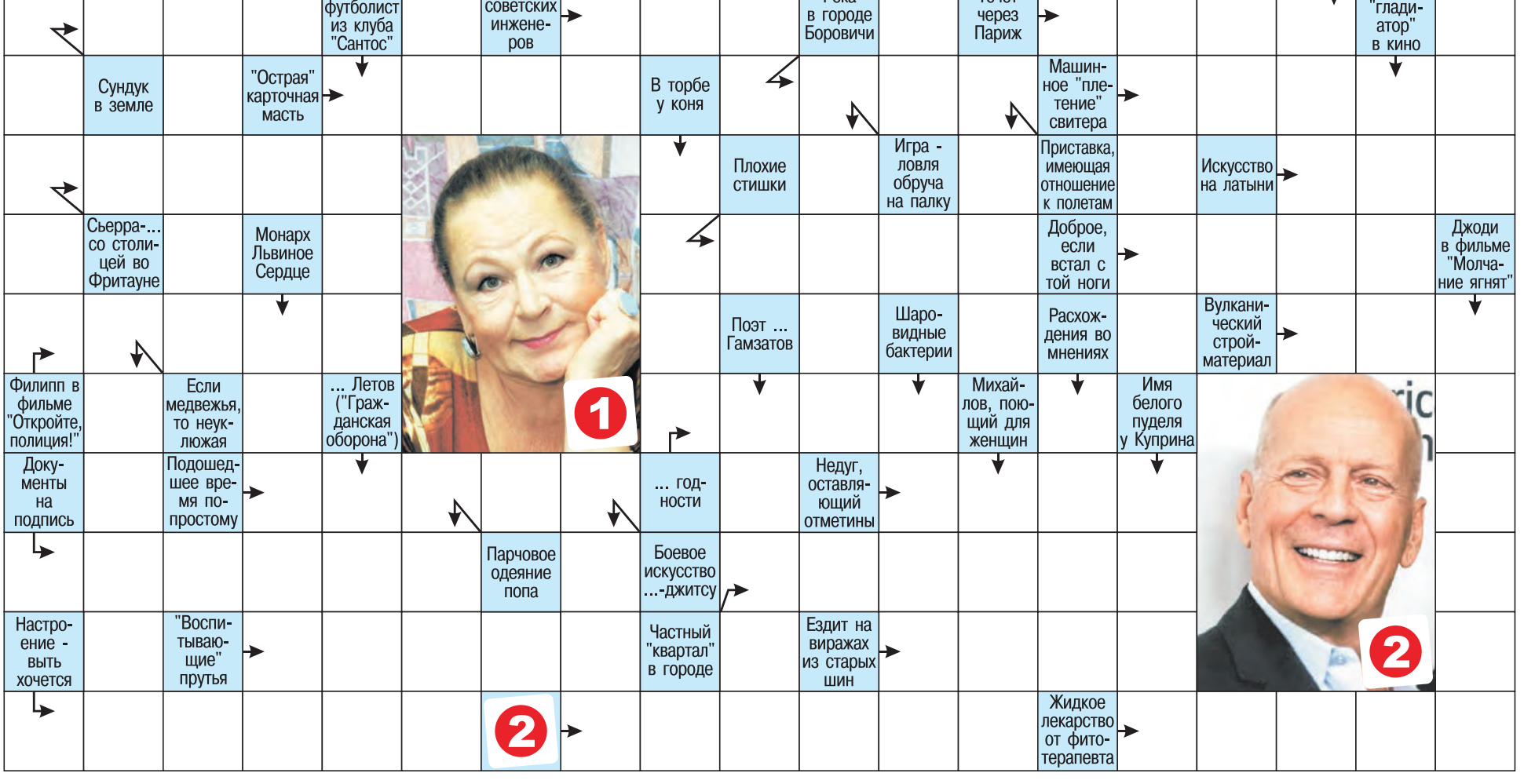

Более 26 тысяч программ дополнительного образования доступны для детей Свердловской области

В Свердловской области насчитывается порядка 26,5 тысяч программ дополнительного образования детей. Юные уральцы в возрасте от 5 до 18 лет могут записаться в кружки по шести основным категориям – от технической и художественной до туристско-краеведческой. Записать ребенка на дополнительные занятия на будущий учебный год родители смогут уже в августе.



В числе популярных направлений – экология. По данным Свердловскстата дополнительные программы естественно-научной направленности осваивают свыше 66 тысяч детей региона. За последние пять лет региональным ресурсным центром проведены более тысячи мероприятий, участие в которых приняли около 162 тысяч свердловчан.

Запись ребенка на интересующее занятие происходит просто, благодаря использованию современных цифровых технологий, включая платформу обратной связи (ПОС).

Необходимо авторизоваться на портале «Госуслуги», найти раздел «Дополнительное образование» или «Запись в кружки и секции» и выбрать интересующий кружок. Заявление легко заполнить, следуя инструкциям на сайте. Его рассмотрят в течение семи рабочих дней, после чего в личный кабинет придет уведомление о зачислении.

Отметим также, что если у родителей возникли вопросы при записи или предложения по улучшению работы системы, то их можно направить через платформу обратной связи «Госуслуг». Обращение будет оперативно рассмотрено специалистами министерства образования Свердловской области.

Для подачи заявления через портал «Навигатор» необходимо зайти на официальный сайт и выбрать на главной странице муниципалитет. На информационной панели выбрать интересующую направленность и подвид – например, живопись. Платформа предложит перечень программ допобразования, где можно узнать подробности и записаться, заполнив форму заявления. Уведомление о регистрации заявления с указанием даты и времени придет в личный кабинет автоматически.

Еще один способ подачи заявления на обучение в кружках – личное обращение в учреждения дополнительного образования в соответствии с графиками работы приемных комиссий.

По словам специалистов регионального Минобразования, дополнительное образование – это важная составляющая гармоничного развития личности, раскрытия талантов и формирования интереса к знаниям. Ранее врио губернатора Свердловской области Денис Паслер на встрече с жителями акцентировал, что одной из его приоритетных задач будет создание условий для счастливого детства юных уральцев.

Напомним, что ПОС – это федеральная информационная система, созданная по поручению президента России Владимира Путина. Для того чтобы воспользоваться ПОС и сообщить о проблеме или принять участие в опросе, нужно воспользоваться формой на портале «Госуслуги», мобильным приложением «Госуслуги. Решаем вместе» или виджетами на сайтах органов власти.

Све.рф

Более 600 тысяч свердловчан воспользовались транспортными льготами с начала 2025 года



Более 600 тысяч свердловчан воспользовались транспортными льготами с начала 2025 года. В числе получателей – многодетные семьи, ветераны Великой Отечественной войны и другие категории граждан.

– Транспортные льготы – неотъемлемая часть системы социальной поддержки, благодаря которой ежегодно сотни тысяч свердловчан получают возможность свободно передвигаться по региону. Все это – часть комплексной работы по повышению качества жизни людей и созданию по-настоящему удобной среды для каждого жителя области, – отметил министр социальной политики Свердловской области Андрей Злоказов.

Ранее врио губернатора Свердловской области Денис Паслер анонсировал замену более 350 автобусов в ближайшие несколько лет в муниципалитетах Свердловской области.

Среди наиболее востребованных форм поддержки льготных категорий граждан – ежемесячное пособие на проезд, которое получают ветераны труда и труженики тыла. Оно распространяется на все виды городского пассажирского транспорта и на автомобильный транспорт общего пользования в пригородном сообщении. Количество получателей превышает 263 тысячи человек.

Свердловским ветеранам Великой Отечественной войны предоставляется бесплатный проезд на пригородных поездах и междугороднем общественном транспорте по территории области. Только за пять месяцев текущего года такую поддержку получили 52 ветерана.

В свою очередь, инвалидам, ветеранам боевых действий и гражданам, подвергшимся радиационному воздействию, предоставляется дополнительная региональная мера поддержки – ежегодное пособие на проезд по территории Свердловской области на всех видах городского пассажирского транспорта и на автомобильном транспорте общего пользования в пригородном сообщении. Его получают более 265 тысяч человек.

Социальную поддержку в виде бесплатного проезда на междугороднем автомобильном транспорте и 50 % скидки на пригородный железнодорожный транспорт получают также ветераны труда региона. В этом году такой льготой воспользовались свыше 34,6 тысячи человек.

Помимо этого, бесплатным проездом на междугороднем автомобильном транспорте общего пользования обеспечены инвалиды I группы и дети-инвалиды, проживающие в Свердловской области. С начала года такую помощь получили более 23 тысяч человек.

Оформить данные меры социальной поддержки можно через единый портал государственных услуг, в управлении социальной политики по месту жительства или в МФЦ.

Отметим, что развитие транспортной системы Свердловской области, в том числе обеспечение доступности проезда для различных категорий граждан, реализуется в рамках национального проекта «Инфраструктура для жизни». Этот проект направлен на создание современной, безопасной и комфортной среды, повышение мобильности населения и улучшение качества жизни в регионах России.

Све.рф

Информационное сообщение

Редакция газеты «Восход» сообщает о готовности безвозмездно предоставить печатную площадь для целей проведения предвыборной агитации зарегистрированным кандидатам на должность губернатора Свердловской области 14 сентября 2025 года в объеме 4527 кв. см.







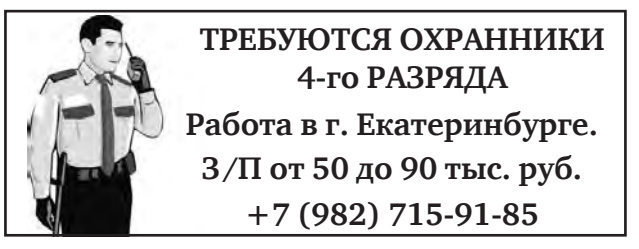

Размещение рекламы в «Восходе»:

vosxod-irbit@mail.ru 8 (34355) 3-64-16 (д. 903)



Замечательную супружескую пару Любовь Анатольевну и Аркадия Алексеевича Кривых поздравляем с 50-летием совместной жизни!

Это не просто дата – это счастье, верность, любовь и забота. Ваш жизненный багаж – трое прекрасных детей, семь внуков и один правнук. За вашу активную жизненную позицию – ваше участие с первых дней специальной военной операции: изготавливаете свечи, собираете медикаменты, отправляете посылки с теплыми вязаными носками и предметами первой необходимости – выражаем особые слова благодарности.

Вы – пример самоотверженности и неравнодушия.

5 июля – в этот день, влюбленные супруги, пусть вас согревают нежности года. Полвека – это путь любви большой. Желаем здоровья, мира, неиссякаемой энергии, добра и счастья.

С вашим юбилеем, от всей души.

Со свадьбой золотой.

Совет ветеранов ОАО «ИХФЗ»

ИЗВЕЩЕНИЕ О ПРОВЕДЕНИИ СОБРАНИЯ О СОГЛАСОВАНИИ МЕСТОПОЛОЖЕНИЯ ГРАНИЦЫ ЗЕМЕЛЬНОГО УЧАСТКА

Кадастровым инженером Койновой Наталией Сергеевной, почтовый адрес: 623850, Свердловская обл., г. Ирбит, ул. Елизарьевых, 33, адрес электронной почты: zs70000@mail.ru, контактный телефон 8 (34355) 7-00-00, № регистрации в государственном реестре лиц, осуществляющих кадастровую деятельность 3007, выполняются кадастровые работы в отношении земельного участка с обозначением земельного участка 66:44:0102019:91, расположенного по адресу: Свердловская область, г. Ирбит, ул. Щорса, 2-а, гараж № 137, номер кадастрового квартала 66:44:0102019.

Заказчиком кадастровых работ является Шипулин Никита Андреевич, Свердловская область, г. Ирбит, ул. Трудовая, д. 26, кв. 1, контактный телефон 89538281910.

Собрание по поводу согласования местоположения границ состоится по адресу: 623850, Свердловская область, город Ирбит, ул. Елизарьевых, 33, «05» августа 2025 г. в 10 часов 30 минут.

С проектом межевого плана земельного участка можно ознакомиться по адресу: Свердловская область, г. Ирбит, ул. Елизарьевых, 33.

Требования о проведении согласования местоположения границ земельных участков на местности принимаются с «04» июля 2025 г. по «04» августа 2025 г., обоснованные возражения о местоположении границ земельных участков после ознакомления с проектом межевого плана принимаются с «04» июля 2025 г. по «04» августа 2025 г., по адресу: Свердловская область, г. Ирбит, ул. Елизарьевых, 33.

Смежный земельный участок, в отношении местоположения границ которого проводится согласование - кадастровый номер 66:44:0102019:92, адрес: Свердловская обл., г. Ирбит, ул. Щорса, 2-а, гараж №137А.

При проведении согласования местоположения границ при себе необходимо иметь документ, удостоверяющий личность, а также документы о правах на земельный участок (часть 12 статьи 39, часть 2 статьи 40 Федерального закона от 24 июля 2007 г. № 221-ФЗ «О кадастровой деятельности»).

ИЗВЕЩЕНИЕ О ПРОВЕДЕНИИ СОБРАНИЯ О СОГЛАСОВАНИИИ МЕСТОПОЛОЖЕНИЯ ГРАНИЦЫ ЗЕМЕЛЬНОГО УЧАСТКА

Кадастровым инженером Кудринских Юлией Владимировной, № квалификационного аттестата 66-12-586, kudrinskihki@mail.ru, тел. 8 (34355) 6-52-20, выполняются кадастровые работы в отношений земельного участка, расположенного по адресу: Свердловская область, Ирбитский р-н, д. Лаптева, пер. Октябрьский, дом 6. Заказчиком кадастровых работ является Маскинас Владимир Анатольевич, проживающий по адресу: Свердловская область, Ирбитский р-н, д. Лаптева, пер. Октябрьский, дом 6, кв.1.

Смежный земельный участок, с правообладателем которого требуется согласовать местоположение границы: с КН 66:11:6401001:17, расположенный по адресу: обл. Свердловская, р-н Ирбитский, д. Лаптева, пер. Октябрьский, дом 4.

С проектом межевого плана земельного участка можно ознакомиться по адресу: г. Ирбит, ул. Кирова, 72. Возражения по проекту межевого плана и требования о проведении согласования местоположения границ земельных участков принимаются с 04 июля 2025 г. по 05 августа 2025 г.

Собрание заинтересованных лиц по поводу согласования местоположения границы состоится в 10 часов 00 минут 05 августа 2025 г. по адресу: г. Ирбит, ул. Кирова, 72.

При проведении согласования местоположения границ при себе необходимо иметь документ, удостоверяющий личность, а также документы о правах на земельный участок (часть 12 статьи 39, часть 2 статьи 40 Федерального закона от 24 июля 2007 г. № 221-ФЗ «О кадастровой деятельности»).

Юридическое бюро (ИП Палицын Р. А.)
ОРГАНИЗУЕТ И ПРЕДОСТАВЛЯЕТ УСЛУГИ ДЛЯ ПРЕДПРИЯТИЙ И ПРЕДПРИНИМАТЕЛЕЙ ПО СЛЕДУЮЩИМ ВОПРОСАМ:



- СНИЖЕНИЕ КАДАСТРОВОЙ СТОИМОСТИ НЕЖИЛЫХ ОБЪЕКТОВ НЕДВИЖИМОСТИ И ЗЕМЕЛЬНЫХ УЧАСТКОВ (ПРЕДСТАВИТЕЛЬСТВО В КОМИССИИ И В СУДЕ);
- ОЦЕНКА КОММЕРЧЕСКОЙ НЕДВИЖИМОСТИ, ДОЛЕЙ В УСТАВНОМ КАПИТАЛЕ;
- ПРИВЕДЕНИЕ В ПОРЯДОК ДОКУМЕНТОВ НА НЕЖИЛЫЕ ЗДАНИЯ, СТРОЕНИЯ, СООРУЖЕНИЯ;
- ЮРИДИЧЕСКОЕ СОПРОВОЖДЕНИЕ БИЗНЕСА;
- ЗАЩИТА ВАШИХ ИНТЕРЕСОВ В НАДЗОРНЫХ ОРГАНАХ И В СУДАХ.

Пишите в WhatsApp или Telegram по номеру +7-953-050-85-85 (Юрбюро Палицын), также можно звонить в рабочее время.

монетка
Торговая Сеть «Монетка» приглашает на работу
в г. Ирбит, ул. Молодой Гвардии, 3

- **ДИРЕКТОР МАГАЗИНА**
  ЗП: ~80 000 руб. График работы: 5/2
- **ЗАМЕСТИТЕЛЬ ДИРЕКТОРА**
  ЗП: оклад 39 000 руб. + ПРЕМИЯ (около 15 000)
  График работы: 2/2
- **ПРОДАВЕЦ-КАССИР**
  ЗП: оклад 32 000 + ПРЕМИЯ
  График работы подбирается индивидуально.

Рассматриваем кандидатов без опыта работы.

Мы предлагаем:
- работу рядом с домом;
- гибкий график;
- зарплату два и более раз в месяц;
- компания предоставляет спецодежду и индивидуальные шкафчики для хранения вещей;
- карьерный рост на должность выше;
- мед.осмотр за счет работодателя;
- возможность получения ДМС;
- возможность выиграть путевку;
- подарки детям на Новый год;
- регулярные творческие конкурсы, корпоративные мероприятия;
- подарок на День рождения от компании.

Тел., WhatsApp .: 8-922-151-63-66
или пиши https://vk.com/id794140298

СТРОИТЕЛЬСТВО И РЕМОНТ
СТРОИМ ДОМА, БАНИ, БЕСЕДКИ, ЗАБОРЫ, САЙДИНГ, УТЕПЛЕНИЕ, ПЕРЕКРЫТИЕ КРЫШ и многое другое ОТДЕЛКА, БЕТОННЫЕ РАБОТЫ, ТРОТУАРНАЯ ПЛИТКА, ПОДВАЛЫ, ПОДНЯТИЕ/РЕСТАВРАЦИЯ ДОМОВ
Пенсионерам скидка 15-25%
8-900-043-54-35 Вячеслав
8-929-223-27-00 Сергей

ПОГРУЗЧИК ЯМОБУР ЭКСКАВАТОР
8-932-127-89-65

ПРИВЕЗУ
ЩЕБЕНЬ, ОТСЕВ, ПЕСОК, ГЛИНУ, БОЙ КИРПИЧА, ГРУНТ
Тел. 8-900-198-35-42

СТРОИТЕЛЬНАЯ БРИГАДА
выполнит любые виды работ со своим материалом

ДОМА · КРЫШИ ЗАБОРЫ С НУЛЯ ИЗГОТОВЛЕНИЕ АНГАРОВ
выезд на замер БЕСПЛАТНО
до 25% скидка ПЕНСИОНЕРАМ
УСТРАНИМ НЕДОРАБОТКИ и ДЕФЕКТЫ СТРОИТЕЛЬСТВА
Михаил ЗВОНИТЕ В ЛЮБОЕ ВРЕМЯ!
8-969-806-77-73
8-982-987-23-27

СТРОИТЕЛЬНАЯ БРИГАДА
Ремонт крыш, заборов, сайдинг, хозблоки, фундамент, беседки, отмостки, дорожки, бани, внутренняя отделка, сараи, навесы, утепление крыш и многое другое.
Поднимаем дома, замена венцов. Замена полов. Предоставляем свои материалы.
ДОМА ПОД КЛЮЧ
8-912-392-98-45 Виталий
Семьям участников СВО и пенсионерам СКИДКИ от 15 до 25%

КУПЛЮ ВАШ АВТОМОБИЛЬ
8-996-182-16-75

КУПЛЮ ВАШ АВТОМОБИЛЬ
в любом состоянии. Дорого. Выезд на место.
8-922-02-00-228
8-922-02-51-004

КУПЛЮ
мотоцикл «Урал» и запчасти к нему
8-922-02-00-228
8-922-02-51-004

РЕМОНТ ХОЛОДИЛЬНИКОВ, СТИРАЛЬНЫХ МАШИН, ЭЛЕКТРОТИТАНОВ
на дому у заказчика
ВЫЕЗД В РАЙОН
тел. 8-961-767-86-86


Срочный Выкуп АВТО 24/7

БИТЫЕ, ЦЕЛЫЕ, НЕ НА ХОДУ, ЗАПРЕТНЫЕ, ЗАЛОГОВЫЕ
8-950-640-89-62

Память

3 июля исполняется 5 лет, как нет с нами нашего дорогого, любимого НИКОЛАЯ ЯКОВЛЕВИЧА СОСНОВСКИХ



Уже 5 лет, как нет тебя,
Но боль не утихает.
Сегодня, горечь затая,
Тебя мы вспоминаем.
Спи спокойно, дорогой,
Любимый и родной.

Просим всех, кто знал и помнит его, помянуть добрым словом вместе с нами. Вечная память.

Родные.

Учредители:
ДЕПАРТАМЕНТ ИНФОРМАЦИОННОЙ ПОЛИТИКИ СВЕРДЛОВСКОЙ ОБЛАСТИ (г. ЕКАТЕРИНБУРГ, пл. ОКТЯБРЬСКАЯ, 1)
АДМИНИСТРАЦИЯ МУНИЦИПАЛЬНОГО ОБРАЗОВАНИЯ ГОРОД ИРБИТ (г. ИРБИТ, ул. РЕВОЛЮЦИИ, 16)

Главный редактор **Ю. А. БАБУШКИНА.**
Газета зарегистрирована Управлением Федеральной службой по надзору в сфере связи, информационных технологий и массовых коммуникаций по Уральскому федеральному округу.
Регистрационный номер **ПИ № ТУ66-01750** Подписной индекс 53890

Издатель: ГАУПСО «Редакция газеты «ВОСХОД».
Адрес издателя и редакции: 623851, Свердловская область, город Ирбит, улица Советская, 100а. **Телефон**: (код города — 34355) 3-64-16 (доб. 922)
e-mail: vosxod-irbit@mail.ru
Сайт: www.vosxod-irbit.ru

- Редакция имеет право не отвечать на письма и не пересылать их в инстанции.
- Редакция может публиковать материалы, не разделяя точки зрения автора.
- Редакция не несет ответственности за содержание рекламы и телепрограммы.
- Оплачиваются только заказанные редакцией материалы.

Газета выходит один раз в неделю: четверг.
Время подписания в печать: по графику 16.00; номер подписан в 16.00.

Отпечатано в типографии ГБУ СО «Редакция газеты «Областная газета», 620000, Свердловская область, г. Екатеринбург, ул. Московская, 11

Заказ № 1370. Тираж 3000.
ЦЕНА СВОБОДНАЯ.

Ирбитская общественно-политическая газета

Сайт www.vosxod-irbit.ru

ВОСХОД

4 602009 033414

ЧЕТВЕРГ, 3 ИЮЛЯ 2025 ГОДА № 26 (17026)

ОФИЦИАЛЬНЫЕ ДОКУМЕНТЫ

Дума Городского округа «город Ирбит» Свердловской области
Восьмой созыв. Тридцать первое заседание

РЕШЕНИЕ

от 26.06.2025 № 249 *г. Ирбит*

О внесении изменений в решение Думы Городского округа «город Ирбит» Свердловской области от 26.12.2024 № 202 «О бюджете Городского округа «город Ирбит» Свердловской области на 2025 год и плановый период 2026 и 2027 годов»

На основании Бюджетного кодекса Российской Федерации, Федерального закона от 6 октября 2003 года № 131-ФЗ «Об общих принципах организации местного самоуправления в Российской Федерации», пункта 2 части 2 статьи 22 Устава Городского округа «город Ирбит» Свердловской области, решения Думы Муниципального образования город Ирбит от 29.10.2020 № 245 «Об утверждении Положения о бюджетном процессе в Городском округе «город Ирбит» Свердловской области» (в редакции решения Думы Городского округа «город Ирбит» Свердловской области от 28.10.2021 № 337) Дума Городского округа «город Ирбит» Свердловской области

РЕШИЛА:

1. Внести в решение Думы Городского округа «город Ирбит» Свердловской области от 26.12.2024 № 202 «О бюджете Городского округа «город Ирбит» Свердловской области на 2025 год и плановый период 2026 и 2027 годов» с изменениями, внесенными решением Думы Городского округа «город Ирбит» Свердловской области от 27.02.2025 № 219 (далее – решение), следующие изменения:

1.1. Подпункт 1 пункта 1 изложить в новой редакции:

«1) 4 611 155 305,57 рубля на 2025 год, в том числе объем межбюджетных трансфертов из областного бюджета 3 213 288 305,57 рубля;».

1.2. Подпункт 1 пункта 2 изложить в новой редакции:

«1) 4 771 418 675,04 рубля на 2025 год;».

1.3. Подпункт 1 пункта 12 изложить в новой редакции:

«1) 267 351 612,02 рубля на 2025 год;».

1.4. Подпункт 1 пункта 13 изложить в новой редакции:

«1) 9 119 000 рублей на 2025 год;».

1.5. Подпункт 1 пункта 16 изложить в новой редакции:

«1) 5 000 000 рублей на 2025 год;».

1.6. В приложение 1 к решению «Свод доходов местного бюджета на 2025 год» внести следующие изменения:

1) в строках 62 и 63 в графе 4 число «3 202 788 305,57» заменить числом «3 213 288 305,57»;

2) в строке 67 в графе 4 число «351 000 005,57» заменить числом «361 500 005,57»;

3) в строке 75 в графе 4 число «24 603 968,49» заменить числом «35 103 968,49»;

4) в строке 92 в графе 4 число «4 600 655 305,57» заменить числом «4 611 155 305,57».

1.7. Приложение 3 к решению «Распределение бюджетных ассигнований по разделам, подразделам, целевым статьям (муниципальным программам Городского округа «город Ирбит» Свердловской области и непрограммным направлениям деятельности), группам и подгруппам видов расходов классификации расходов бюджетов на 2025 год» утвердить в новой редакции согласно Приложению 1 к настоящему решению.

1.8. Приложение 5 к решению «Ведомственная структура расходов местного бюджета на 2025 год» утвердить в новой редакции согласно Приложению 2 к настоящему решению.

1.9. Приложение 7 к решению «Перечень и объемы финансирования муниципальных программ Городского округа «город Ирбит» Свердловской области, подлежащих реализации в 2025 году» утвердить в новой редакции согласно Приложению 3 к настоящему решению.

1.10. В приложение 9 к решению «Свод источников финансирования дефицита местного бюджета на 2025 год» внести следующие изменения:

1) в строках 5 и 6 в графе 4 число «-4 678 563 937,86» заменить числом «-4 689 063 937,86»;

2) в строках 7 и 8 в графе 4 число «4 838 827 307,33» заменить числом «4 849 327 307,33».

2. Опубликовать настоящее решение в Ирбитской общественно-политической газете «Восход».

Председатель Думы Городского округа «город Ирбит» Свердловской области
П. Н. ТОМШИН

Глава Городского округа «город Ирбит» Свердловской области
Н. В. ЮДИН

Приложение 1
к решению Думы Городского округа «город Ирбит»
Свердловской области от 26.06.2025 № 249

Приложение 3
к решению Думы Городского округа «город Ирбит»
Свердловской области от 26.12.2024 № 202
«О бюджете Городского округа «город Ирбит»
Свердловской области на 2025 год
и плановый период 2026 и 2027 годов»

Распределение бюджетных ассигнований по разделам, подразделам, целевым статьям (муниципальным программам Городского округа «город Ирбит» Свердловской области и непрограммным направлениям деятельности), группам и подгруппам видов расходов классификации расходов бюджетов на 2025 год

№ строки	Код раздела, подраздела	Код целевой статьи	Код подгруппы вида расходов	Наименование раздела, подраздела, целевой статьи, подгруппы вида расходов	Сумма в рублях
1	2	3	4	5	6
1	0100	0000000000	000	Общегосударственные вопросы	266 812 706,57
2	0102	0000000000	000	Функционирование высшего должностного лица субъекта Российской Федерации и муниципального образования	5 088 000,00
3	0102	7000000000	000	Непрограммные направления деятельности	5 088 000,00
4	0102	7000021200	000	Глава муниципального образования	5 088 000,00
5	0102	7000021200	120	Расходы на выплаты персоналу государственных (муниципальных) органов	5 088 000,00
6	0103	0000000000	000	Функционирование законодательных (представительных) органов государственной власти и представительных органов муниципальных образований	6 240 000,00
7	0103	7000000000	000	Непрограммные направления деятельности	6 240 000,00
8	0103	7000021100	000	Расходы на обеспечение деятельности органов местного самоуправления (центральный аппарат)	3 284 000,00
9	0103	7000021100	120	Расходы на выплаты персоналу государственных (муниципальных) органов	2 674 000,00
10	0103	7000021100	240	Иные закупки товаров, работ и услуг для обеспечения государственных (муниципальных) нужд	609 000,00
11	0103	7000021100	850	Уплата налогов, сборов и иных платежей	1 000,00
12	0103	7000021300	000	Председатель представительного органа муниципального образования	2 911 000,00
13	0103	7000021300	120	Расходы на выплаты персоналу государственных (муниципальных) органов	2 911 000,00
14	0103	7000021600	000	Представительские и иные прочие расходы в органах местного самоуправления	45 000,00
15	0103	7000021600	240	Иные закупки товаров, работ и услуг для обеспечения государственных (муниципальных) нужд	45 000,00
16	0104	0000000000	000	Функционирование Правительства Российской Федерации, высших исполнительных органов субъектов Российской Федерации, местных администраций	68 865 800,00
17	0104	7000000000	000	Непрограммные направления деятельности	68 865 800,00
18	0104	7000021100	000	Расходы на обеспечение деятельности органов местного самоуправления (центральный аппарат)	68 240 000,00
19	0104	7000021100	120	Расходы на выплаты персоналу государственных (муниципальных) органов	64 890 000,00
20	0104	7000021100	240	Иные закупки товаров, работ и услуг для обеспечения государственных (муниципальных) нужд	3 350 000,00
21	0104	7000021600	000	Представительские и иные прочие расходы в органах местного самоуправления	500 000,00
22	0104	7000021600	240	Иные закупки товаров, работ и услуг для обеспечения государственных (муниципальных) нужд	500 000,00
23	0104	7000041200	000	Осуществление государственного полномочия Свердловской области по созданию административных комиссий	125 800,00
24	0104	7000041200	120	Расходы на выплаты персоналу государственных (муниципальных) органов	125 800,00
25	0105	0000000000	000	Судебная система	21 100,00
26	0105	7000000000	000	Непрограммные направления деятельности	21 100,00
27	0105	7000051200	000	Осуществление государственных полномочий по составлению, ежегодному изменению и дополнению списков и запасных списков кандидатов в присяжные заседатели федеральных судов общей юрисдикции	21 100,00
28	0105	7000051200	240	Иные закупки товаров, работ и услуг для обеспечения государственных (муниципальных) нужд	21 100,00
29	0106	0000000000	000	Обеспечение деятельности финансовых, налоговых и таможенных органов и органов финансового (финансово-бюджетного) надзора	26 690 000,00
30	0106	7000000000	000	Непрограммные направления деятельности	26 690 000,00
31	0106	7000021100	000	Расходы на обеспечение деятельности органов местного самоуправления (центральный аппарат)	23 801 700,00
32	0106	7000021100	120	Расходы на выплаты персоналу государственных (муниципальных) органов	20 640 100,00

33	0106	7000021100	240	Иные закупки товаров, работ и услуг для обеспечения государственных (муниципальных) нужд	3 161 600,00
34	0106	7000021500	000	Руководитель контрольно-счетной палаты муниципального образования	2 888 300,00
35	0106	7000021500	120	Расходы на выплаты персоналу государственных (муниципальных) органов	2 888 300,00
36	0111	0000000000	000	Резервные фонды	5 000 000,00
37	0111	7000000000	000	Непрограммные направления деятельности	5 000 000,00
38	0111	7000020200	000	Резервный фонд администрации	5 000 000,00
39	0111	7000020200	870	Резервные средства	5 000 000,00
40	0113	0000000000	000	Другие общегосударственные вопросы	154 907 806,57
41	0113	0300000000	000	Муниципальная программа «Развитие туризма на территории Городского округа «город Ирбит» Свердловской области»	1 000 000,00
42	0113	0310000000	000	Подпрограмма «Эстетика городского пространства Городского округа «город Ирбит» Свердловской области»	1 000 000,00
43	0113	0311220000	000	Улучшение облика города	1 000 000,00
44	0113	0311220000	240	Иные закупки товаров, работ и услуг для обеспечения государственных (муниципальных) нужд	1 000 000,00
45	0113	0700000000	000	Муниципальная программа «Реализация основных направлений муниципальной политики в строительном комплексе Городского округа «город Ирбит» Свердловской области»	76 275 000,00
46	0113	0710000000	000	Подпрограмма «Обеспечение реализации Муниципальной программы «Реализация основных направлений муниципальной политики в строительном комплексе Городского округа «город Ирбит» Свердловской области»	76 275 000,00
47	0113	0710120100	000	Расходы на обеспечение деятельности (оказание услуг) муниципальных учреждений	76 275 000,00
48	0113	0710120100	110	Расходы на выплаты персоналу казенных учреждений	49 406 000,00
49	0113	0710120100	240	Иные закупки товаров, работ и услуг для обеспечения государственных (муниципальных) нужд	26 364 000,00
50	0113	0710120100	410	Бюджетные инвестиции	372 000,00
51	0113	0710120100	830	Исполнение судебных актов	23 000,00
52	0113	0710120100	850	Уплата налогов, сборов и иных платежей	110 000,00
53	0113	1100000000	000	Муниципальная программа «Повышение эффективности управления собственностью Городского округа «город Ирбит» Свердловской области»	34 564 754,52
54	0113	1100120000	000	Изъятие для муниципальных нужд объектов недвижимого имущества	700 000,00
55	0113	1100120000	410	Бюджетные инвестиции	700 000,00
56	0113	1100220000	000	Проведение технической инвентаризации и кадастровых работ в отношении объектов муниципальной собственности для внесения их в Реестр муниципальной собственности, передачи в пользование и приватизации	1 204 546,07
57	0113	1100220000	240	Иные закупки товаров, работ и услуг для обеспечения государственных (муниципальных) нужд	1 204 546,07
58	0113	1100320000	000	Проведение оценки объектов и размера платы их аренды для внесения сведений в Реестр муниципальной собственности, передачи в пользование и приватизации	450 000,00
59	0113	1100320000	240	Иные закупки товаров, работ и услуг для обеспечения государственных (муниципальных) нужд	450 000,00
60	0113	1100720000	000	Ремонт зданий и нежилых помещений, находящихся в собственности Городского округа «город Ирбит» Свердловской области	23 799 980,00
61	0113	1100720000	240	Иные закупки товаров, работ и услуг для обеспечения государственных (муниципальных) нужд	23 799 980,00
62	0113	1100820000	000	Комплексное обследование технического состояния зданий, помещений, находящихся в собственности Городского округа «город Ирбит» Свердловской области	5 000 000,00
63	0113	1100820000	240	Иные закупки товаров, работ и услуг для обеспечения государственных (муниципальных) нужд	5 000 000,00
64	0113	1100920000	000	Проведение оценки жилых помещений (квартир) и определение размера выкупной цены в соответствии со статьей 32 Жилищного кодекса Российской Федерации	130 000,00
65	0113	1100920000	240	Иные закупки товаров, работ и услуг для обеспечения государственных (муниципальных) нужд	130 000,00
66	0113	1101220000	000	Снос аварийных нежилых зданий для подготовки площадок под строительство	1 550 899,97
67	0113	1101220000	240	Иные закупки товаров, работ и услуг для обеспечения государственных (муниципальных) нужд	1 550 899,97
68	0113	1101420000	000	Содержание муниципального имущества	1 729 328,48
69	0113	1101420000	240	Иные закупки товаров, работ и услуг для обеспечения государственных (муниципальных) нужд	1 729 328,48
70	0113	1400000000	000	Муниципальная программа «Развитие кадровой политики в системе муниципального управления и противодействия коррупции в Городском округе «город Ирбит» Свердловской области»	300 000,00
71	0113	1410000000	000	Подпрограмма «Противодействие коррупции в Городском округе «город Ирбит» Свердловской области»	100 000,00
72	0113	1410120000	000	Информирование населения через СМИ о мерах по противодействию коррупции	20 000,00
73	0113	1410120000	240	Иные закупки товаров, работ и услуг для обеспечения государственных (муниципальных) нужд	20 000,00
74	0113	1410220000	000	Организация изготовления и распространения видеоматериалов и печатной продукции о противодействии коррупции	60 000,00
75	0113	1410220000	240	Иные закупки товаров, работ и услуг для обеспечения государственных (муниципальных) нужд	60 000,00
76	0113	1410321100	000	Обучение муниципальных служащих, впервые поступивших на муниципальную службу, для замещения должностей, включенных в перечни, по образовательным программам в области противодействия коррупции	20 000,00
77	0113	1410321100	240	Иные закупки товаров, работ и услуг для обеспечения государственных (муниципальных) нужд	20 000,00
78	0113	1420000000	000	Подпрограмма «Развитие кадровой политики в системе муниципального управления в Городском округе «город Ирбит» Свердловской области»	200 000,00
79	0113	1420421100	000	Профессиональная подготовка, переподготовка и повышение квалификации сотрудников администрации	200 000,00
80	0113	1420421100	120	Расходы на выплаты персоналу государственных (муниципальных) органов	50 000,00
81	0113	1420421100	240	Иные закупки товаров, работ и услуг для обеспечения государственных (муниципальных) нужд	150 000,00
82	0113	7000000000	000	Непрограммные направления деятельности	42 768 052,05
83	0113	7000020260	000	Приобретение нежилых помещений в муниципальную собственность	4 227 529,37
84	0113	7000020260	410	Бюджетные инвестиции	4 227 529,37
85	0113	7000020300	000	Исполнение судебных актов по искам к муниципальному образованию	40 300,00
86	0113	7000020300	830	Исполнение судебных актов	40 300,00
87	0113	7000020320	000	Исполнение судебных актов (решений налоговых органов) по искам к муниципальным учреждениям	27 881 022,68
88	0113	7000020320	240	Иные закупки товаров, работ и услуг для обеспечения государственных (муниципальных) нужд	33 660,56
89	0113	7000020320	830	Исполнение судебных актов	27 347 362,12
90	0113	7000020320	850	Уплата налогов, сборов и иных платежей	500 000,00
91	0113	7000020400	000	Исполнение других обязательств муниципального образования	1 564 000,00
92	0113	7000020400	240	Иные закупки товаров, работ и услуг для обеспечения государственных (муниципальных) нужд	520 500,00
93	0113	7000020400	830	Исполнение судебных актов	230 000,00
94	0113	7000020400	850	Уплата налогов, сборов и иных платежей	813 500,00
95	0113	7000020600	000	Пенсии за выслугу лет лицам, замещавшим муниципальные должности и должности муниципальной службы	9 055 000,00
96	0113	7000020600	320	Социальные выплаты гражданам, кроме публичных нормативных социальных выплат	9 055 000,00
97	0113	7000041100	000	Осуществление государственного полномочия Свердловской области по определению перечня должностных лиц, уполномоченных составлять протоколы об административных правонарушениях, предусмотренных законом Свердловской области	200,00
98	0113	7000041100	240	Иные закупки товаров, работ и услуг для обеспечения государственных (муниципальных) нужд	200,00
99	0300	0000000000	000	Национальная безопасность и правоохранительная деятельность	37 799 300,88
100	0309	0000000000	000	Гражданская оборона	40 000,00
101	0309	1200000000	000	Муниципальная программа «Обеспечение общественной безопасности на территории Городского округа «город Ирбит» Свердловской области»	40 000,00
102	0309	1210000000	000	Подпрограмма «Осуществление мер по защите населения и территорий от чрезвычайных ситуаций природного и техногенного характера, обеспечению пожарной безопасности на территории Городского округа «город Ирбит» Свердловской области»	40 000,00
103	0309	1210420000	000	Мероприятия по гражданской обороне	40 000,00
104	0309	1210420000	240	Иные закупки товаров, работ и услуг для обеспечения государственных (муниципальных) нужд	40 000,00

105	0310	0000000000	000	Защита населения и территории от чрезвычайных ситуаций природного и техногенного характера, пожарная безопасность	32 160 100,88
106	0310	1200000000	000	Муниципальная программа «Обеспечение общественной безопасности на территории Городского округа «город Ирбит» Свердловской области»	32 160 100,88
107	0310	1210000000	000	Подпрограмма «Осуществление мер по защите населения и территорий от чрезвычайных ситуаций природного и техногенного характера, обеспечению пожарной безопасности на территории Городского округа «город Ирбит» Свердловской области»	32 130 100,88
108	0310	1210120100	000	Расходы на обеспечение деятельности (оказание услуг) муниципальных учреждений	18 080 000,00
109	0310	1210120100	110	Расходы на выплаты персоналу казенных учреждений	15 057 673,97
110	0310	1210120100	240	Иные закупки товаров, работ и услуг для обеспечения государственных (муниципальных) нужд	3 020 000,00
111	0310	1210120100	850	Уплата налогов, сборов и иных платежей	2 326,03
112	0310	1210220000	000	Мероприятия по предупреждению и ликвидации последствий ЧС и стихийных бедствий	4 871 000,00
113	0310	1210220000	240	Иные закупки товаров, работ и услуг для обеспечения государственных (муниципальных) нужд	4 871 000,00
114	0310	1210320000	000	Мероприятия по обеспечению пожарной безопасности	9 179 100,88
115	0310	1210320000	110	Расходы на выплаты персоналу казенных учреждений	1 684 000,00
116	0310	1210320000	240	Иные закупки товаров, работ и услуг для обеспечения государственных (муниципальных) нужд	7 495 100,88
117	0310	1230000000	000	Подпрограмма «Обеспечение безопасности людей на водных объектах на территории Городского округа «город Ирбит» Свердловской области»	30 000,00
118	0310	1230920000	000	Информирование населения о правилах безопасности поведения людей на водных объектах (изготовление информационных стендов, буклетов, видеосюжетов и прочее)	20 000,00
119	0310	1230920000	240	Иные закупки товаров, работ и услуг для обеспечения государственных (муниципальных) нужд	20 000,00
120	0310	1231020000	000	Проведение лабораторных исследований качества воды на водных объектах	10 000,00
121	0310	1231020000	240	Иные закупки товаров, работ и услуг для обеспечения государственных (муниципальных) нужд	10 000,00
122	0314	0000000000	000	Другие вопросы в области национальной безопасности и правоохранительной деятельности	5 599 200,00
123	0314	0800000000	000	Муниципальная программа «Развитие транспортного комплекса Городского округа «город Ирбит» Свердловской области»	100 000,00
124	0314	0830000000	000	Подпрограмма «Повышение безопасности дорожного движения на территории Городского округа «город Ирбит» Свердловской области»	100 000,00
125	0314	0831420000	000	Изготовление и размещение на территории города социально-значимой рекламы по вопросам безопасности дорожного движения	50 000,00
126	0314	0831420000	240	Иные закупки товаров, работ и услуг для обеспечения государственных (муниципальных) нужд	50 000,00
127	0314	0831520000	000	Организация и проведение смотров, конкурсов, соревнований, фестивалей и других мероприятий, направленных на профилактику детского дорожно-транспортного травматизма	50 000,00
128	0314	0831520000	240	Иные закупки товаров, работ и услуг для обеспечения государственных (муниципальных) нужд	50 000,00
129	0314	1200000000	000	Муниципальная программа «Обеспечение общественной безопасности на территории Городского округа «город Ирбит» Свердловской области»	5 176 200,00
130	0314	1220000000	000	Подпрограмма «Комплексные меры по профилактике правонарушений и преступлений в Городском округе «город Ирбит» Свердловской области»	5 176 200,00
131	0314	1220520000	000	Мероприятия по обеспечению безопасности граждан на территории Городского округа «город Ирбит» Свердловской области, профилактика правонарушений, преступлений и экстремизма	4 361 200,00
132	0314	1220520000	240	Иные закупки товаров, работ и услуг для обеспечения государственных (муниципальных) нужд	4 361 200,00
133	0314	1220720000	000	Оказание содействия лицам, освободившимся из мест лишения свободы и лицам, отбывающим наказание несвязанное с лишением свободы и иной меры правового характера, нуждающимся в ресоциализации, социальной адаптации и социальной реабилитации, обратившимся по вопросу восстановления документов	15 000,00
134	0314	1220720000	240	Иные закупки товаров, работ и услуг для обеспечения государственных (муниципальных) нужд	15 000,00
135	0314	1220820000	000	Предоставление субсидий РОО «Народная дружина» Муниципального образования город Ирбит и Ирбитского муниципального образования Свердловской области	800 000,00
136	0314	1220820000	630	Субсидии некоммерческим организациям (за исключением государственных (муниципальных) учреждений, государственных корпораций (компаний), публично-правовых компаний)	800 000,00
137	0314	1600000000	000	Муниципальная программа «Профилактика терроризма, а также минимизация и (или) ликвидация последствий его проявлений в Городском округе «город Ирбит» Свердловской области»	323 000,00
138	0314	1600120000	000	Проведение мероприятий по антитеррористической защищенности объектов и мест массового пребывания людей	310 000,00
139	0314	1600120000	240	Иные закупки товаров, работ и услуг для обеспечения государственных (муниципальных) нужд	310 000,00
140	0314	1600220000	000	Обеспечение выпуска и размещения видео и аудио роликов и печатной продукции по вопросам профилактики терроризма	13 000,00
141	0314	1600220000	240	Иные закупки товаров, работ и услуг для обеспечения государственных (муниципальных) нужд	13 000,00
142	0400	0000000000	000	Национальная экономика	362 660 571,75
143	0405	0000000000	000	Сельское хозяйство и рыболовство	660 000,00
144	0405	0200000000	000	Муниципальная программа «Развитие жилищно-коммунального хозяйства и повышение энергетической эффективности в Городском округе «город Ирбит» Свердловской области»	660 000,00
145	0405	0230000000	000	Подпрограмма «Благоустройство территории в Городском округе «город Ирбит» Свердловской области»	655 900,00
146	0405	0231342П00	000	Осуществление государственного полномочия Свердловской области в сфере организации мероприятий при осуществлении деятельности по обращению с животными без владельцев	655 900,00
147	0405	0231342П00	240	Иные закупки товаров, работ и услуг для обеспечения государственных (муниципальных) нужд	655 900,00
148	0405	0260000000	000	Подпрограмма «Обеспечение рационального и безопасного природопользования на территории Городского округа «город Ирбит» Свердловской области»	4 100,00
149	0405	0263742П10	000	Осуществление государственного полномочия Свердловской области по организации проведения на территории Свердловской области мероприятий по предупреждению и ликвидации болезней животных	4 100,00
150	0405	0263742П10	240	Иные закупки товаров, работ и услуг для обеспечения государственных (муниципальных) нужд	4 100,00
151	0407	0000000000	000	Лесное хозяйство	1 200 000,00
152	0407	0200000000	000	Муниципальная программа «Развитие жилищно-коммунального хозяйства и повышение энергетической эффективности в Городском округе «город Ирбит» Свердловской области»	1 200 000,00
153	0407	0260000000	000	Подпрограмма «Обеспечение рационального и безопасного природопользования на территории Городского округа «город Ирбит» Свердловской области»	1 200 000,00
154	0407	0263220000	000	Мероприятия в области использования, охраны, защиты, воспроизводства городских лесов	1 200 000,00
155	0407	0263220000	240	Иные закупки товаров, работ и услуг для обеспечения государственных (муниципальных) нужд	1 200 000,00
156	0408	0000000000	000	Транспорт	76 201 559,73
157	0408	0800000000	000	Муниципальная программа «Развитие транспортного комплекса Городского округа «город Ирбит» Свердловской области»	76 201 559,73
158	0408	0810000000	000	Подпрограмма «Организация транспортного обслуживания населения на территории Городского округа «город Ирбит» Свердловской области»	76 201 559,73
159	0408	0810120000	000	Расходы на выполнение работ, связанных с осуществлением регулярных перевозок по регулируемым тарифам	39 428 719,73
160	0408	0810120000	240	Иные закупки товаров, работ и услуг для обеспечения государственных (муниципальных) нужд	39 428 719,73
161	0408	0810220150	000	Приобретение оборудования и техники	9 332 840,00
162	0408	0810220150	240	Иные закупки товаров, работ и услуг для обеспечения государственных (муниципальных) нужд	9 332 840,00
163	0408	0810320000	000	Субсидия ООО «Ирбит-Авто-Транс» на реализацию мероприятий по обновлению подвижного состава общественного транспорта общего пользования	7 970 000,00

164	0408	0810320000	810	Субсидии юридическим лицам (кроме некоммерческих организаций), индивидуальным предпринимателям, физическим лицам - производителям товаров, работ, услуг	7 970 000,00
165	0408	0811243360	000	Обновление подвижного состава общественного транспорта общего пользования (областной бюджет)	10 500 000,00
166	0408	0811243360	240	Иные закупки товаров, работ и услуг для обеспечения государственных (муниципальных) нужд	10 500 000,00
167	0408	08112S3360	000	Обновление подвижного состава общественного транспорта общего пользования (местный бюджет)	8 970 000,00
168	0408	08112S3360	240	Иные закупки товаров, работ и услуг для обеспечения государственных (муниципальных) нужд	8 970 000,00
169	0409	0000000000	000	Дорожное хозяйство (дорожные фонды)	267 351 612,02
170	0409	0800000000	000	Муниципальная программа «Развитие транспортного комплекса Городского округа «город Ирбит» Свердловской областигода»	267 351 612,02
171	0409	0820000000	000	Подпрограмма «Строительство, реконструкция, ремонт и содержание автомобильных дорог Городского округа «город Ирбит» Свердловской области»	265 351 612,02
172	0409	082059Д000	000	Ремонт дорог и искусственных дорожных сооружений	42 278 630,60
173	0409	082059Д000	240	Иные закупки товаров, работ и услуг для обеспечения государственных (муниципальных) нужд	42 278 630,60
174	0409	082079Д800	000	Диагностика, обследование, оценка технического состояния, паспортизация дорог и искусственных сооружений	1 826 000,00
175	0409	082079Д800	240	Иные закупки товаров, работ и услуг для обеспечения государственных (муниципальных) нужд	1 826 000,00
176	0409	082099Д000	000	Проектирование строительства, реконструкции, капитального ремонта дорог и искусственных дорожных сооружений	2 400 000,00
177	0409	082099Д000	240	Иные закупки товаров, работ и услуг для обеспечения государственных (муниципальных) нужд	2 400 000,00
178	0409	082119Д000	000	Содержание дорог и искусственных дорожных сооружений	74 808 663,24
179	0409	082119Д000	240	Иные закупки товаров, работ и услуг для обеспечения государственных (муниципальных) нужд	74 808 663,24
180	0409	082169Д000	000	Реконструкция участка автомобильной дороги ул. Советская, д.100/30 на территории Городского округа «город Ирбит» Свердловской области	5 783 048,12
181	0409	082169Д000	410	Бюджетные инвестиции	5 783 048,12
182	0409	082169Д041	000	Реконструкция участка автомобильной дороги ул.Советская, д.100/30 на территории Городского округа «город Ирбит» Свердловской области (областной бюджет)	14 408 941,38
183	0409	082169Д041	410	Бюджетные инвестиции	14 408 941,38
184	0409	082199Д045	000	Ремонт дорог (областной бюджет)	115 000 000,00
185	0409	082199Д045	240	Иные закупки товаров, работ и услуг для обеспечения государственных (муниципальных) нужд	115 000 000,00
186	0409	08219SД045	000	Ремонт дорог (местный бюджет)	8 846 328,68
187	0409	08219SД045	240	Иные закупки товаров, работ и услуг для обеспечения государственных (муниципальных) нужд	8 846 328,68
188	0409	0830000000	000	Подпрограмма «Повышение безопасности дорожного движения на территории Городского округа «город Ирбит» Свердловской области»	2 000 000,00
189	0409	083139Д400	000	Проектирование, строительство, реконструкция, техническое перевооружение светофорных объектов	2 000 000,00
190	0409	083139Д400	240	Иные закупки товаров, работ и услуг для обеспечения государственных (муниципальных) нужд	2 000 000,00
191	0410	0000000000	000	Связь и информатика	3 647 400,00
192	0410	0900000000	000	Муниципальная программа «Информатизация органов местного самоуправления Городского округа «город Ирбит» Свердловской области»	3 647 400,00
193	0410	0900120000	000	Обеспечение применения информационно-телекоммуникационных технологий в деятельности органов местного самоуправления Городского округа «город Ирбит» Свердловской области для предоставления муниципальных услуг	3 497 400,00
194	0410	0900120000	240	Иные закупки товаров, работ и услуг для обеспечения государственных (муниципальных) нужд	3 497 400,00
195	0410	0900220000	000	Приобретение программного обеспечения для информационной безопасности и защиты персональных данных	150 000,00
196	0410	0900220000	240	Иные закупки товаров, работ и услуг для обеспечения государственных (муниципальных) нужд	150 000,00
197	0412	0000000000	000	Другие вопросы в области национальной экономики	13 600 000,00
198	0412	0300000000	000	Муниципальная программа «Развитие туризма на территории Городского округа «город Ирбит» Свердловской области»	10 850 000,00
199	0412	0320000000	000	Подпрограмма «Развитие внутреннего и въездного туризма на территории Городского округа «город Ирбит» Свердловской области»	10 850 000,00
200	0412	0320120000	000	Предоставление субсидии частному учреждению культуры и туризма «Ирбитский музей народного быта» на финансовое обеспечение затрат, связанных с организацией и проведением межрегионального фестиваля народных промыслов и ремесел «Город мастеров»	250 000,00
201	0412	0320120000	630	Субсидии некоммерческим организациям (за исключением государственных (муниципальных) учреждений, государственных корпораций (компаний), публично-правовых компаний)	250 000,00
202	0412	0320320000	000	Организация проведения Ирбитской выставки-ярмарки	5 500 000,00
203	0412	0320320000	620	Субсидии автономным учреждениям	5 500 000,00
204	0412	0320420000	000	Мероприятия по обустройству туристского центра города	300 000,00
205	0412	0320420000	240	Иные закупки товаров, работ и услуг для обеспечения государственных (муниципальных) нужд	300 000,00
206	0412	0320720000	000	Предоставление субсидии некоммерческому партнерству мотоклуб «Ирбит-мото» на финансовое обеспечение затрат, связанных с организацией и проведением мото-слета	500 000,00
207	0412	0320720000	630	Субсидии некоммерческим организациям (за исключением государственных (муниципальных) учреждений, государственных корпораций (компаний), публично-правовых компаний)	500 000,00
208	0412	0321020100	000	Расходы на обеспечение деятельности (оказание услуг) муниципальных учреждений	4 300 000,00
209	0412	0321020100	620	Субсидии автономным учреждениям	4 300 000,00
210	0412	1000000000	000	Муниципальная программа «Развитие субъектов малого и среднего предпринимательства Городского округа «город Ирбит» Свердловской области»	1 600 000,00
211	0412	1000120000	000	Предоставление субсидии Фонду поддержки малого предпринимательства МО «город Ирбит» на реализацию мероприятий по поддержке субъектов малого и среднего предпринимательства	1 600 000,00
212	0412	1000120000	630	Субсидии некоммерческим организациям (за исключением государственных (муниципальных) учреждений, государственных корпораций (компаний), публично-правовых компаний)	1 600 000,00
213	0412	1100000000	000	Муниципальная программа «Повышение эффективности управления собственностью Городского округа «город Ирбит» Свердловской области»	1 150 000,00
214	0412	1100420000	000	Проведение кадастровых работ в отношении земельных участков муниципальной собственности и земельных участков государственная собственность на которые не разграничена, постановка их на государственный кадастровый учет с целью их дальнейшего предоставления в пользование физическим и юридическим лицам	1 150 000,00
215	0412	1100420000	240	Иные закупки товаров, работ и услуг для обеспечения государственных (муниципальных) нужд	1 150 000,00
216	0500	0000000000	000	Жилищно-коммунальное хозяйство	1 047 050 857,39
217	0501	0000000000	000	Жилищное хозяйство	428 486 538,83
218	0501	0300000000	000	Муниципальная программа «Развитие туризма на территории Городского округа «город Ирбит» Свердловской области»	64 308 000,00
219	0501	0310000000	000	Подпрограмма «Эстетика городского пространства Городского округа «город Ирбит» Свердловской области»	64 308 000,00
220	0501	0311120000	000	Капитальный ремонт многоквартирных жилых домов, находящихся на туристическом маршруте города Ирбита	64 308 000,00
221	0501	0311120000	240	Иные закупки товаров, работ и услуг для обеспечения государственных (муниципальных) нужд	64 308 000,00
222	0501	0700000000	000	Муниципальная программа «Реализация основных направлений муниципальной политики в строительном комплексе Городского округа «город Ирбит» Свердловской области»	233 328 000,00
223	0501	0720000000	000	Подпрограмма «Формирование жилфонда для переселения граждан из жилых помещений, признанных непригодными для проживания и (или) с высоким уровнем износа в Городском округе «город Ирбит» Свердловской области»	2 600 000,00
224	0501	0720220000	000	Капитальный ремонт и ремонт жилых помещений муниципального жилищного фонда	1 500 000,00
225	0501	0720220000	240	Иные закупки товаров, работ и услуг для обеспечения государственных (муниципальных) нужд	1 500 000,00
226	0501	0720520000	000	Обследование ветхого и аварийного муниципального жилищного фонда	100 000,00

227	0501	0720520000	240	Иные закупки товаров, работ и услуг для обеспечения государственных (муниципальных) нужд	100 000,00
228	0501	0720620000	000	Снос аварийного жилья	1 000 000,00
229	0501	0720620000	240	Иные закупки товаров, работ и услуг для обеспечения государственных (муниципальных) нужд	1 000 000,00
230	0501	0730000000	000	Подпрограмма «Осуществление градостроительной деятельности в Городском округе «город Ирбит» Свердловской области»	230 728 000,00
231	0501	0730420160	000	Разработка проектно-сметной документации	18 382 532,82
232	0501	0730420160	240	Иные закупки товаров, работ и услуг для обеспечения государственных (муниципальных) нужд	11 069 556,86
233	0501	0730420160	410	Бюджетные инвестиции	7 312 975,96
234	0501	0731720000	000	Приобретение жилых помещений путем долевого участия в строительстве многоквартирного жилого дома	212 267 000,00
235	0501	0731720000	410	Бюджетные инвестиции	212 267 000,00
236	0501	0731920000	000	Мероприятия по приспособлению жилых помещений и общего имущества в многоквартирных домах с учетом потребностей инвалидов	78 467,18
237	0501	0731920000	240	Иные закупки товаров, работ и услуг для обеспечения государственных (муниципальных) нужд	78 467,18
238	0501	1100000000	000	Муниципальная программа «Повышение эффективности управления собственностью Городского округа «город Ирбит» Свердловской области»	1 415 225,48
239	0501	1100920000	000	Проведение оценки жилых помещений (квартир) и определение размера выкупной цены в соответствии со статьей 32 Жилищного кодекса Российской Федерации	500 000,00
240	0501	1100920000	240	Иные закупки товаров, работ и услуг для обеспечения государственных (муниципальных) нужд	500 000,00
241	0501	1101420000	000	Содержание муниципального имущества	915 225,48
242	0501	1101420000	240	Иные закупки товаров, работ и услуг для обеспечения государственных (муниципальных) нужд	915 225,48
243	0501	7000000000	000	Непрограммные направления деятельности	129 435 313,35
244	0501	7000020130	000	Работы по сохранению объектов культурного наследия	77 898 835,26
245	0501	7000020130	620	Субсидии автономным учреждениям	77 898 835,26
246	0501	7000020190	000	Возмещение выкупной стоимости за жилые помещения, подлежащие изъятию, для муниципальных нужд	16 455 000,00
247	0501	7000020190	410	Бюджетные инвестиции	16 455 000,00
248	0501	7000020270	000	Разработка проектной документации по сохранению объектов культурного наследия	13 661 926,00
249	0501	7000020270	620	Субсидии автономным учреждениям	13 661 926,00
250	0501	7000020310	000	Приобретение благоустроенных жилых помещений в муниципальную собственность	9 616 665,00
251	0501	7000020310	410	Бюджетные инвестиции	9 616 665,00
252	0501	7000020320	000	Исполнение судебных актов (решений налоговых органов) по искам к муниципальным учреждениям	6 802 887,09
253	0501	7000020320	240	Иные закупки товаров, работ и услуг для обеспечения государственных (муниципальных) нужд	1 544 887,09
254	0501	7000020320	410	Бюджетные инвестиции	5 258 000,00
255	0501	7000020700	000	Взносы в Региональный Фонд содействия капитальному ремонту общего имущества в многоквартирных домах Свердловской области	5 000 000,00
256	0501	7000020700	240	Иные закупки товаров, работ и услуг для обеспечения государственных (муниципальных) нужд	5 000 000,00
257	0502	0000000000	000	Коммунальное хозяйство	408 958 047,02
258	0502	0200000000	000	Муниципальная программа «Развитие жилищно-коммунального хозяйства и повышение энергетической эффективности в Городском округе «город Ирбит» Свердловской области»	402 011 932,33
259	0502	0240000000	000	Подпрограмма «Газификация Городского округа «город Ирбит» Свердловской области»	87 075 396,42
260	0502	0241820000	000	Проектирование, строительство, реконструкция, капитальный и текущий ремонт газопровода	6 617 720,25
261	0502	0241820000	410	Бюджетные инвестиции	6 617 720,25
262	0502	0244442300	000	Газоснабжение микрорайонов: «Плодосовхоз», «Стрела» и «Звезда» муниципального образования город Ирбит (областной бюджет)	78 043 900,00
263	0502	0244442300	410	Бюджетные инвестиции	78 043 900,00
264	0502	02444S2300	000	Газоснабжение микрорайонов: «Плодосовхоз», «Стрела» и «Звезда» муниципального образования город Ирбит (местный бюджет)	2 413 776,17
265	0502	02444S2300	410	Бюджетные инвестиции	2 413 776,17
266	0502	0250000000	000	Подпрограмма «Развитие и модернизация коммунальной инфраструктуры Городского округа «город Ирбит» Свердловской области»	314 936 535,91
267	0502	0251920000	000	Капитальный ремонт объектов и сетей коммунальной инфраструктуры	1 432 237,81
268	0502	0251920000	240	Иные закупки товаров, работ и услуг для обеспечения государственных (муниципальных) нужд	1 432 237,81
269	0502	0252120000	000	Строительство и реконструкция инженерных сетей и объектов	152 000 428,53
270	0502	0252120000	240	Иные закупки товаров, работ и услуг для обеспечения государственных (муниципальных) нужд	7 614 730,90
271	0502	0252120000	410	Бюджетные инвестиции	144 385 697,63
272	0502	0252220160	000	Разработка проектно-сметной документации	8 231 342,08
273	0502	0252220160	410	Бюджетные инвестиции	8 231 342,08
274	0502	0252320000	000	Ремонт инженерных сетей и объектов жизнеобеспечения	14 000 000,00
275	0502	0252320000	240	Иные закупки товаров, работ и услуг для обеспечения государственных (муниципальных) нужд	14 000 000,00
276	0502	0252420000	000	Актуализация схем теплоснабжения, водоснабжения, водоотведения, газоснабжения программы комплексного развития систем коммунальной инфраструктуры	245 000,00
277	0502	0252420000	240	Иные закупки товаров, работ и услуг для обеспечения государственных (муниципальных) нужд	245 000,00
278	0502	0254120000	000	Капитальный ремонт разводящих сетей водоснабжения г. Ирбита	2 800 000,00
279	0502	0254120000	240	Иные закупки товаров, работ и услуг для обеспечения государственных (муниципальных) нужд	2 800 000,00
280	0502	0254720000	000	Субсидия МУП МО город Ирбит «Городские тепловые сети» в целях предупреждения банкротства и восстановления платежеспособности	8 227 527,49
281	0502	0254720000	810	Субсидии юридическим лицам (кроме некоммерческих организаций), индивидуальным предпринимателям, физическим лицам - производителям товаров, работ, услуг	8 227 527,49
282	0502	025И351540	000	Капитальный ремонт разводящих сетей водоснабжения г. Ирбита на условиях софинансирования из федерального бюджета	128 000 000,00
283	0502	025И351540	240	Иные закупки товаров, работ и услуг для обеспечения государственных (муниципальных) нужд	128 000 000,00
284	0502	1200000000	000	Муниципальная программа «Обеспечение общественной безопасности на территории Городского округа «город Ирбит» Свердловской области»	2 294 899,12
285	0502	1210000000	000	Подпрограмма «Осуществление мер по защите населения и территорий от чрезвычайных ситуаций природного и техногенного характера, обеспечению пожарной безопасности на территории Городского округа «город Ирбит» Свердловской области»	2 294 899,12
286	0502	1210320000	000	Мероприятия по обеспечению пожарной безопасности	2 294 899,12
287	0502	1210320000	240	Иные закупки товаров, работ и услуг для обеспечения государственных (муниципальных) нужд	2 294 899,12
288	0502	7000000000	000	Непрограммные направления деятельности	4 651 215,57
289	0502	7000020400	000	Исполнение других обязательств муниципального образования	1 384 215,57
290	0502	7000020400	240	Иные закупки товаров, работ и услуг для обеспечения государственных (муниципальных) нужд	1 384 215,57
291	0502	7000042700	000	Осуществление государственного полномочия Свердловской области по предоставлению гражданам меры социальной поддержки по частичному освобождению от платы за коммунальные услуги	3 267 000,00
292	0502	7000042700	810	Субсидии юридическим лицам (кроме некоммерческих организаций), индивидуальным предпринимателям, физическим лицам - производителям товаров, работ, услуг	3 267 000,00
293	0503	0000000000	000	Благоустройство	154 044 841,28
294	0503	0200000000	000	Муниципальная программа «Развитие жилищно-коммунального хозяйства и повышение энергетической эффективности в Городском округе «город Ирбит» Свердловской области»	102 734 437,64
295	0503	0210000000	000	Подпрограмма «Обращение с твердыми бытовыми (коммунальными) отходами на территории Городского округа «город Ирбит» Свердловской области»	3 500 000,00
296	0503	0210120000	000	Обустройство контейнерных площадок	3 500 000,00
297	0503	0210120000	240	Иные закупки товаров, работ и услуг для обеспечения государственных (муниципальных) нужд	3 500 000,00
298	0503	0230000000	000	Подпрограмма «Благоустройство территории в Городском округе «город Ирбит» Свердловской области»	99 234 437,64
299	0503	0230520000	000	Организация ритуальных услуг	1 100 000,00
300	0503	0230520000	610	Субсидии бюджетным учреждениям	1 100 000,00
301	0503	0230620000	000	Организация освещения улиц	25 368 274,84

302	0503	0230620000	240	Иные закупки товаров, работ и услуг для обеспечения государственных (муниципальных) нужд	23 668 274,84
303	0503	0230620000	410	Бюджетные инвестиции	1 700 000,00
304	0503	0230720000	000	Предоставление субсидии Акционерному обществу «Облкоммунэнерго» на возмещение затрат на строительство и реконструкцию сооружений в рамках благоустройства территорий Городского округа «город Ирбит» Свердловской области	9 889 430,00
305	0503	0230720000	810	Субсидии юридическим лицам (кроме некоммерческих организаций), индивидуальным предпринимателям, физическим лицам - производителям товаров, работ, услуг	9 889 430,00
306	0503	0230820000	000	Противоклещевая акарицидная и дератизационная обработки территорий на эпидемиологически значимых объектах	250 000,00
307	0503	0230820000	240	Иные закупки товаров, работ и услуг для обеспечения государственных (муниципальных) нужд	250 000,00
308	0503	0230920000	000	Восстановление дренажной системы	7 789 732,80
309	0503	0230920000	410	Бюджетные инвестиции	7 789 732,80
310	0503	0231020160	000	Разработка проектно-сметной документации	250 000,00
311	0503	0231020160	240	Иные закупки товаров, работ и услуг для обеспечения государственных (муниципальных) нужд	250 000,00
312	0503	0231120000	000	Обрезка деревьев	600 000,00
313	0503	0231120000	240	Иные закупки товаров, работ и услуг для обеспечения государственных (муниципальных) нужд	600 000,00
314	0503	0231420000	000	Благоустройство и озеленение города	52 907 000,00
315	0503	0231420000	240	Иные закупки товаров, работ и услуг для обеспечения государственных (муниципальных) нужд	52 907 000,00
316	0503	0234520000	000	Инвентаризация кладбища	1 080 000,00
317	0503	0234520000	610	Субсидии бюджетным учреждениям	1 080 000,00
318	0503	1500000000	000	Муниципальная программа «Формирование современной городской среды Городского округа «город Ирбит» Свердловской области на 2018-2030 годы»	49 300 000,00
319	0503	1500120000	000	Благоустройство дворовых территорий	14 000 000,00
320	0503	1500120000	810	Субсидии юридическим лицам (кроме некоммерческих организаций), индивидуальным предпринимателям, физическим лицам - производителям товаров, работ, услуг	14 000 000,00
321	0503	1500220000	000	Благоустройство наиболее посещаемых муниципальных территорий общего пользования	14 681 443,30
322	0503	1500220000	240	Иные закупки товаров, работ и услуг для обеспечения государственных (муниципальных) нужд	14 681 443,30
323	0503	150И455550	000	Формирование современной городской среды в целях реализации национального проекта «Жилье и городская среда» на условиях софинансирования из федерального бюджета	20 618 556,70
324	0503	150И455550	240	Иные закупки товаров, работ и услуг для обеспечения государственных (муниципальных) нужд	20 618 556,70
325	0503	7000000000	000	Непрограммные направления деятельности	2 010 403,64
326	0503	7000020100	000	Расходы на обеспечение деятельности (оказание услуг) муниципальных учреждений	2 000 000,00
327	0503	7000020100	610	Субсидии бюджетным учреждениям	2 000 000,00
328	0503	7000020320	000	Исполнение судебных актов (решений налоговых органов) по искам к муниципальным учреждениям	10 403,64
329	0503	7000020320	240	Иные закупки товаров, работ и услуг для обеспечения государственных (муниципальных) нужд	10 403,64
330	0505	0000000000	000	Другие вопросы в области жилищно-коммунального хозяйства	55 561 430,26
331	0505	0200000000	000	Муниципальная программа «Развитие жилищно-коммунального хозяйства и повышение энергетической эффективности в Городском округе «город Ирбит» Свердловской области»	55 561 430,26
332	0505	0220000000	000	Подпрограмма «Организация предоставления услуг бань в Городском округе «город Ирбит» Свердловской области»	55 561 430,26
333	0505	0223320000	000	Предоставление субсидии на осуществление капитальных вложений в объект капитального строительства, находящийся в собственности ООО «Жилкомсервис» (реконструкция здания городской бани № 4 по ул. Мамина-Сибиряка, д. 2 в г. Ирбите Свердловской области)	51 000 000,00
334	0505	0223320000	810	Субсидии юридическим лицам (кроме некоммерческих организаций), индивидуальным предпринимателям, физическим лицам - производителям товаров, работ, услуг	51 000 000,00
335	0505	0223820000	000	Предоставление субсидии ООО «Жилкомсервис» на финансовое обеспечение затрат, связанных с оказанием банных услуг	4 561 430,26
336	0505	0223820000	810	Субсидии юридическим лицам (кроме некоммерческих организаций), индивидуальным предпринимателям, физическим лицам - производителям товаров, работ, услуг	4 561 430,26
337	0600	0000000000	000	Охрана окружающей среды	2 450 000,00
338	0603	0000000000	000	Охрана объектов растительного и животного мира и среды их обитания	2 450 000,00
339	0603	0200000000	000	Муниципальная программа «Развитие жилищно-коммунального хозяйства и повышение энергетической эффективности в Городском округе «город Ирбит» Свердловской области»	2 450 000,00
340	0603	0260000000	000	Подпрограмма «Обеспечение рационального и безопасного природопользования на территории Городского округа «город Ирбит» Свердловской области»	2 450 000,00
341	0603	0262620000	000	Обустройство и содержание источников нецентрализованного питьевого водоснабжения	300 000,00
342	0603	0262620000	240	Иные закупки товаров, работ и услуг для обеспечения государственных (муниципальных) нужд	300 000,00
343	0603	0262720000	000	Организация сбора опасных отходов	1 500 000,00
344	0603	0262720000	240	Иные закупки товаров, работ и услуг для обеспечения государственных (муниципальных) нужд	1 500 000,00
345	0603	0262820000	000	Санитарная очистка водоохранных зон	500 000,00
346	0603	0262820000	240	Иные закупки товаров, работ и услуг для обеспечения государственных (муниципальных) нужд	500 000,00
347	0603	0262920000	000	Обеспечение осуществления экологического просвещения населения	50 000,00
348	0603	0262920000	240	Иные закупки товаров, работ и услуг для обеспечения государственных (муниципальных) нужд	50 000,00
349	0603	0263120160	000	Разработка проектно-сметной документации	100 000,00
350	0603	0263120160	240	Иные закупки товаров, работ и услуг для обеспечения государственных (муниципальных) нужд	100 000,00
351	0700	0000000000	000	Образование	2 236 079 981,01
352	0701	0000000000	000	Дошкольное образование	815 093 097,12
353	0701	0100000000	000	Муниципальная программа «Развитие системы образования в Городском округе «город Ирбит» Свердловской области»	815 093 097,12
354	0701	0110000000	000	Подпрограмма «Развитие системы дошкольного образования в Городском округе «город Ирбит» Свердловской области»	815 093 097,12
355	0701	0110220000	000	Организация предоставления дошкольного образования, создание условий для присмотра и ухода за детьми, содержания детей в муниципальных образовательных организациях	190 316 859,38
356	0701	0110220000	610	Субсидии бюджетным учреждениям	75 028 573,28
357	0701	0110220000	620	Субсидии автономным учреждениям	115 288 286,10
358	0701	0110345110	000	Обеспечение государственных гарантий реализации прав на получение общедоступного и бесплатного дошкольного образования в муниципальных дошкольных образовательных организациях (в части финансирования расходов на оплату труда)	483 069 000,00
359	0701	0110345110	610	Субсидии бюджетным учреждениям	204 000 000,00
360	0701	0110345110	620	Субсидии автономным учреждениям	279 069 000,00
361	0701	0110345120	000	Обеспечение государственных гарантий реализации прав на получение общедоступного и бесплатного дошкольного образования в муниципальных дошкольных образовательных организациях (в части финансирования расходов на приобретение учебников и учебных пособий, средств обучения, игр и игрушек)	3 587 000,00
362	0701	0110345120	610	Субсидии бюджетным учреждениям	1 500 000,00
363	0701	0110345120	620	Субсидии автономным учреждениям	2 087 000,00
364	0701	0110420000	000	Строительство здания дошкольного образовательного учреждения на 270 мест, расположенного по адресу: Свердловская область, город Ирбит, ул. Маршала Жукова, д.33-а, в том числе разработка проекта на строительство МАДОУ «Детский сад № 29»	18 275 468,95
365	0701	0110420000	410	Бюджетные инвестиции	6 739 667,45
366	0701	0110420000	620	Субсидии автономным учреждениям	11 535 801,50
367	0701	0111920000	000	Капитальный ремонт здания МБДОУ «Детский сад № 2»	19 120 565,72
368	0701	0111920000	610	Субсидии бюджетным учреждениям	19 120 565,72
369	0701	0114345Д00	000	Строительство здания дошкольного образовательного учреждения на 270 мест, расположенного по адресу: Свердловская область, город Ирбит, ул. Маршала Жукова, д.33-а (областной бюджет)	100 724 203,07
370	0701	0114345Д00	410	Бюджетные инвестиции	100 724 203,07
371	0702	0000000000	000	Общее образование	1 059 872 406,29
372	0702	0100000000	000	Муниципальная программа «Развитие системы образования в Городском округе «город Ирбит» Свердловской области»	1 059 872 406,29

373	0702	0120000000	000	Подпрограмма «Развитие системы общего образования в Городском округе «город Ирбит» Свердловской области»	1 059 872 406,29
374	0702	0120820000	000	Организация предоставления общего образования и создание условий для содержания детей в муниципальных образовательных организациях	118 459 377,80
375	0702	0120820000	620	Субсидии автономным учреждениям	118 459 377,80
376	0702	0120945310	000	Обеспечение государственных гарантий реализации прав на получение общедоступного и бесплатного дошкольного, начального общего, основного общего, среднего общего образования в муниципальных общеобразовательных организациях и финансовое обеспечение дополнительного образования детей в муниципальных общеобразовательных организациях (в части финансирования расходов на оплату труда)	513 743 000,00
377	0702	0120945310	620	Субсидии автономным учреждениям	513 743 000,00
378	0702	0120945320	000	Обеспечение государственных гарантий реализации прав на получение общедоступного и бесплатного дошкольного, начального общего, основного общего, среднего общего образования в муниципальных общеобразовательных организациях и финансовое обеспечение дополнительного образования детей в муниципальных общеобразовательных организациях (в части финансирования расходов на приобретение учебников и учебных пособий, средств обучения, игр и игрушек)	19 020 000,00
379	0702	0120945320	620	Субсидии автономным учреждениям	19 020 000,00
380	0702	0121045400	000	Осуществление мероприятий по обеспечению питанием обучающихся в муниципальных общеобразовательных организациях (областной бюджет)	66 354 000,00
381	0702	0121045400	620	Субсидии автономным учреждениям	66 354 000,00
382	0702	01210S5400	000	Осуществление мероприятий по обеспечению питанием обучающихся в муниципальных общеобразовательных организациях (местный бюджет)	665 790,00
383	0702	01210S5400	620	Субсидии автономным учреждениям	665 790,00
384	0702	0121220000	000	Проведение работ по сохранению объектов культурного наследия - зданий МАОУ «Школа № 1»	162 000 000,00
385	0702	0121220000	620	Субсидии автономным учреждениям	162 000 000,00
386	0702	01231L3040	000	Организация бесплатного горячего питания обучающихся, получающих начальное общее образование в муниципальных образовательных организациях, на условиях софинансирования из федерального бюджета	28 127 500,00
387	0702	01231L3040	620	Субсидии автономным учреждениям	28 127 500,00
388	0702	0123345Ш00	000	Обеспечение мероприятий по оборудованию спортивных площадок в общеобразовательных организациях (областной бюджет)	23 090 898,49
389	0702	0123345Ш00	240	Иные закупки товаров, работ и услуг для обеспечения государственных (муниципальных) нужд	23 090 898,49
390	0702	01233S5Ш00	000	Обеспечение мероприятий по оборудованию спортивных площадок в общеобразовательных организациях (местный бюджет)	18 893 000,00
391	0702	01233S5Ш00	240	Иные закупки товаров, работ и услуг для обеспечения государственных (муниципальных) нужд	18 892 553,31
392	0702	01233S5Ш00	410	Бюджетные инвестиции	446,69
393	0702	0123545410	000	Создание в муниципальных общеобразовательных организациях условий для организации горячего питания обучающихся (областной бюджет)	2 268 400,00
394	0702	0123545410	620	Субсидии автономным учреждениям	2 268 400,00
395	0702	01235S5410	000	Создание в муниципальных общеобразовательных организациях условий для организации горячего питания обучающихся (местный бюджет)	3 235 500,00
396	0702	01235S5410	620	Субсидии автономным учреждениям	3 235 500,00
397	0702	0124245070	000	Создание в образовательных организациях условий для получения детьми-инвалидами качественного образования (областной бюджет)	7 977 600,00
398	0702	0124245070	620	Субсидии автономным учреждениям	7 977 600,00
399	0702	01242S5070	000	Создание в образовательных организациях условий для получения детьми-инвалидами качественного образования (местный бюджет)	6 527 140,00
400	0702	01242S5070	620	Субсидии автономным учреждениям	6 527 140,00
401	0702	0124920000	000	Приобретение учебного оборудования для МАОУ «Школа № 1»	50 700 000,00
402	0702	0124920000	620	Субсидии автономным учреждениям	50 700 000,00
403	0702	012Ю650500	000	Обеспечение выплат ежемесячного денежного вознаграждения советникам директоров по воспитанию и взаимодействию с детскими общественными объединениями государственных и муниципальных общеобразовательных организаций, государственных профессиональных образовательных организаций на условиях софинансирования из федерального бюджета	718 800,00
404	0702	012Ю650500	620	Субсидии автономным учреждениям	718 800,00
405	0702	012Ю653030	000	Ежемесячное денежное вознаграждение за классное руководство педагогическим работникам образовательных организаций, реализующих образовательные программы начального общего образования, образовательные программы основного общего образования, образовательные программы среднего общего образования, на условиях софинансирования из федерального бюджета	38 091 400,00
406	0702	012Ю653030	620	Субсидии автономным учреждениям	38 091 400,00
407	0703	0000000000	000	Дополнительное образование детей	69 988 902,00
408	0703	0100000000	000	Муниципальная программа «Развитие системы образования в Городском округе «город Ирбит» Свердловской области»	69 988 902,00
409	0703	0130000000	000	Подпрограмма «Развитие системы дополнительного образования, системы отдыха и оздоровления детей и подростков в Городском округе «город Ирбит» Свердловской области»	69 988 902,00
410	0703	0131520000	000	Организация предоставления дополнительного образования детей в муниципальных организациях дополнительного образования	37 879 275,00
411	0703	0131520000	620	Субсидии автономным учреждениям	37 879 275,00
412	0703	0132020000	000	Обеспечение функционирования модели персонифицированного финансирования дополнительного образования детей	8 832 728,00
413	0703	0132020000	610	Субсидии бюджетным учреждениям	685 617,00
414	0703	0132020000	620	Субсидии автономным учреждениям	7 461 494,00
415	0703	0132020000	810	Субсидии юридическим лицам (кроме некоммерческих организаций), индивидуальным предпринимателям, физическим лицам - производителям товаров, работ, услуг	685 617,00
416	0703	0134620000	000	Ремонт МАОУ ДО «Центр детского творчества»	23 276 899,00
417	0703	0134620000	620	Субсидии автономным учреждениям	23 276 899,00
418	0707	0000000000	000	Молодежная политика	17 128 300,00
419	0707	0500000000	000	Муниципальная программа «Развитие физической культуры, спорта и молодежной политики в Городском округе «город Ирбит» Свердловской области»	17 128 300,00
420	0707	0510000000	000	Подпрограмма «Молодежь Городского округа «город Ирбит» Свердловской области»	16 320 300,00
421	0707	0510120000	000	Мероприятия, направленные на формирование экономического мышления, создание условий в сфере труда и занятости, содействие в трудоустройстве, поддержке предпринимательских инициатив молодых ирбитчан	1 500 000,00
422	0707	0510120000	620	Субсидии автономным учреждениям	1 500 000,00
423	0707	0510248600	000	Организация и проведение мероприятий в сфере молодежной политики (областной бюджет)	1 938 700,00
424	0707	0510248600	620	Субсидии автономным учреждениям	1 938 700,00
425	0707	05102S8600	000	Организация и проведение мероприятий в сфере молодежной политики (местный бюджет)	1 310 000,00
426	0707	05102S8600	620	Субсидии автономным учреждениям	1 310 000,00
427	0707	0510420100	000	Расходы на обеспечение деятельности (оказание услуг) муниципальных учреждений	11 571 600,00
428	0707	0510420100	620	Субсидии автономным учреждениям	11 571 600,00
429	0707	0520000000	000	Подпрограмма «Патриотическое воспитание граждан Городского округа «город Ирбит» Свердловской области»	808 000,00
430	0707	0521348700	000	Организация военно-патриотического воспитания и допризывной подготовки молодых граждан (областной бюджет)	190 000,00
431	0707	0521348700	620	Субсидии автономным учреждениям	190 000,00
432	0707	05213S8700	000	Организация военно-патриотического воспитания и допризывной подготовки молодых граждан (местный бюджет)	618 000,00
433	0707	05213S8700	620	Субсидии автономным учреждениям	618 000,00
434	0709	0000000000	000	Другие вопросы в области образования	273 997 275,60
435	0709	0100000000	000	Муниципальная программа «Развитие системы образования в Городском округе «город Ирбит» Свердловской области»	273 997 275,60
436	0709	0120000000	000	Подпрограмма «Развитие системы общего образования в Городском округе «город Ирбит» Свердловской области»	2 876 500,00
437	0709	0121145200	000	Обеспечение дополнительных гарантий по социальной поддержке детей-сирот и детей, оставшихся без попечения родителей, лиц из числа детей-сирот и детей, оставшихся без попечения родителей, лиц, потерявших в период обучения обоих родителей или единственного родителя, обучающихся в муниципальных образовательных организациях	159 300,00
438	0709	0121145200	620	Субсидии автономным учреждениям	159 300,00
439	0709	012Ю651790	000	Проведение мероприятий по обеспечению деятельности советников директора по воспитанию и взаимодействию с детскими общественными объединениями в общеобразовательных организациях на условиях софинансирования из федерального бюджета	2 717 200,00

440	0709	012Ю651790	620	Субсидии автономным учреждениям	2 717 200,00
441	0709	0130000000	000	Подпрограмма «Развитие системы дополнительного образования, системы отдыха и оздоровления детей и подростков в Городском округе «город Ирбит» Свердловской области»	220 062 095,60
442	0709	0131620000	000	Мероприятия по обеспечению организации отдыха детей в каникулярное время, включая мероприятия по обеспечению безопасности их жизни и здоровья	27 309 711,00
443	0709	0131620000	620	Субсидии автономным учреждениям	27 309 711,00
444	0709	0131645600	000	Осуществление мероприятий по обеспечению организации отдыха детей в каникулярное время, включая мероприятия по обеспечению безопасности их жизни и здоровья (областной бюджет)	16 095 000,00
445	0709	0131645600	620	Субсидии автономным учреждениям	16 095 000,00
446	0709	01316S5600	000	Осуществление мероприятий по обеспечению организации отдыха детей в каникулярное время, включая мероприятия по обеспечению безопасности их жизни и здоровья (местный бюджет)	21 797 070,00
447	0709	01316S5600	620	Субсидии автономным учреждениям	21 797 070,00
448	0709	0131745500	000	Осуществление государственных полномочий Свердловской области по организации и обеспечению отдыха и оздоровления детей (за исключением детей-сирот и детей, оставшихся без попечения родителей, детей, находящихся в трудной жизненной ситуации) в учебное время, включая мероприятия по обеспечению безопасности их жизни и здоровья	1 923 900,00
449	0709	0131745500	240	Иные закупки товаров, работ и услуг для обеспечения государственных (муниципальных) нужд	108 900,00
450	0709	0131745500	620	Субсидии автономным учреждениям	1 815 000,00
451	0709	0133820000	000	Проектирование и ремонт объектов инфраструктуры на территории МАОУ ДО ЗОЛ «ООЦ «Салют»	55 612 560,00
452	0709	0133820000	620	Субсидии автономным учреждениям	55 612 560,00
453	0709	0133945610	000	Обеспечение отдыха отдельных категорий детей в организациях отдыха детей и их оздоровления, расположенных на побережье Черного моря	5 155 600,00
454	0709	0133945610	620	Субсидии автономным учреждениям	5 155 600,00
455	0709	0134720000	000	Проектирование и строительство открытого плавательного бассейна на территории МАОУ ДО ЗОЛ «ООЦ «Салют»	92 168 254,60
456	0709	0134720000	460	Субсидии бюджетным и автономным учреждениям, государственным (муниципальным) унитарным предприятиям на осуществление капитальных вложений в объекты капитального строительства государственной (муниципальной) собственности или приобретение объектов недвижимого имущества в государственную (муниципальную) собственность	92 168 254,60
457	0709	0140000000	000	Подпрограмма «Обеспечение реализации Муниципальной программы «Развитие системы образования в Городском округе «город Ирбит» Свердловской области»	51 058 680,00
458	0709	0142121100	000	Расходы на обеспечение деятельности органов местного самоуправления (центральный аппарат)	7 282 100,00
459	0709	0142121100	120	Расходы на выплаты персоналу государственных (муниципальных) органов	7 282 100,00
460	0709	0142220100	000	Расходы на обеспечение деятельности (оказание услуг) муниципальных учреждений	43 704 058,00
461	0709	0142220100	110	Расходы на выплаты персоналу казенных учреждений	37 796 276,00
462	0709	0142220100	240	Иные закупки товаров, работ и услуг для обеспечения государственных (муниципальных) нужд	5 847 782,00
463	0709	0142220100	850	Уплата налогов, сборов и иных платежей	60 000,00
464	0709	0142321600	000	Представительские и иные прочие расходы в органах местного самоуправления	72 522,00
465	0709	0142321600	240	Иные закупки товаров, работ и услуг для обеспечения государственных (муниципальных) нужд	72 522,00
466	0800	0000000000	000	Культура, кинематография	475 375 488,74
467	0801	0000000000	000	Культура	445 370 688,74
468	0801	0400000000	000	Муниципальная программа «Развитие сферы культуры в Городском округе «город Ирбит» Свердловской области»	374 396 450,00
469	0801	0410000000	000	Подпрограмма «Развитие сферы культуры и искусства в Городском округе «город Ирбит» Свердловской области»	350 869 525,00
470	0801	0410120000	000	Организация деятельности учреждений культуры	194 527 242,22
471	0801	0410120000	610	Субсидии бюджетным учреждениям	43 000 000,00
472	0801	0410120000	620	Субсидии автономным учреждениям	151 527 242,22
473	0801	0410220000	000	Газоснабжение МАУК «Ирбитский драматический театр им. А.Н. Островского»	9 093 464,00
474	0801	0410220000	460	Субсидии бюджетным и автономным учреждениям, государственным (муниципальным) унитарным предприятиям на осуществление капитальных вложений в объекты капитального строительства государственной (муниципальной) собственности или приобретение объектов недвижимого имущества в государственную (муниципальную) собственность	9 093 464,00
475	0801	0410520000	000	Комплектование книжных фондов Библиотечной системы	250 000,00
476	0801	0410520000	610	Субсидии бюджетным учреждениям	250 000,00
477	0801	04106L4660	000	Поддержка творческой деятельности и укрепление материально-технической базы театра на условиях софинансирования из федерального бюджета	1 935 900,00
478	0801	04106L4660	620	Субсидии автономным учреждениям	1 935 900,00
479	0801	0411246400	000	Информатизация муниципальных музеев, в том числе приобретение компьютерного оборудования и лицензионного программного обеспечения, подключение музеев к сети «Интернет» (областной бюджет)	70 500,00
480	0801	0411246400	610	Субсидии бюджетным учреждениям	70 500,00
481	0801	04112S6400	000	Информатизация муниципальных музеев, в том числе приобретение компьютерного оборудования и лицензионного программного обеспечения, подключение музеев к сети «Интернет» (местный бюджет)	17 625,00
482	0801	04112S6400	620	Субсидии автономным учреждениям	17 625,00
483	0801	0411320000	000	Выполнение работ по сохранению объекта культурного наследия регионального значения «Здание драматического театра им. А.Н. Островского»	77 520 341,62
484	0801	0411320000	620	Субсидии автономным учреждениям	77 520 341,62
485	0801	04116L5190	000	Модернизация библиотек в части комплектования книжных фондов на условиях софинансирования из федерального бюджета	100 000,00
486	0801	04116L5190	610	Субсидии бюджетным учреждениям	100 000,00
487	0801	0411820000	000	Выполнение работ по сохранению объектов культурного наследия «Бывший дом купца Зязина», «Бывшая лавка купца Зязина» с современным пристроем	7 063 910,36
488	0801	0411820000	610	Субсидии бюджетным учреждениям	7 063 910,36
489	0801	0411920000	000	Выполнение работ по сохранению объекта культурного наследия регионального значения «Здание, в котором размещался Ирбитский уездный исполком Советов рабочих, крестьянских и солдатских депутатов»	56 042 941,80
490	0801	0411920000	620	Субсидии автономным учреждениям	56 042 941,80
491	0801	0412120000	000	Комплектование книжных фондов модельной библиотеки	875 000,00
492	0801	0412120000	610	Субсидии бюджетным учреждениям	875 000,00
493	0801	041Я555900	000	Техническое оснащение музеев на условиях софинансирования из федерального бюджета	3 372 600,00
494	0801	041Я555900	620	Субсидии автономным учреждениям	3 372 600,00
495	0801	0420000000	000	Подпрограмма «Обеспечение реализации Муниципальной программы «Развитие сферы культуры в Городском округе «город Ирбит» Свердловской области»	23 526 925,00
496	0801	0420920000	000	Организация и проведение мероприятий различного уровня в сфере культуры и искусства, а также участие в них	23 526 925,00
497	0801	0420920000	620	Субсидии автономным учреждениям	23 526 925,00
498	0801	7000000000	000	Непрограммные направления деятельности	70 974 238,74
499	0801	7000020130	000	Работы по сохранению объектов культурного наследия	21 809 238,74
500	0801	7000020130	620	Субсидии автономным учреждениям	21 809 238,74
501	0801	7000020270	000	Разработка проектной документации по сохранению объектов культурного наследия	29 965 000,00
502	0801	7000020270	620	Субсидии автономным учреждениям	29 965 000,00
503	0801	7000020290	000	Работы по сохранению объекта культурного наследия «Главного торгового павильона Ирбитской ярмарки – здания Пассажа»	10 000 000,00
504	0801	7000020290	620	Субсидии автономным учреждениям	10 000 000,00
505	0801	7000020330	000	Обеспечение сохранения и использования объектов культурного наследия	9 200 000,00
506	0801	7000020330	620	Субсидии автономным учреждениям	9 200 000,00
507	0804	0000000000	000	Другие вопросы в области культуры, кинематографии	30 004 800,00
508	0804	0400000000	000	Муниципальная программа «Развитие сферы культуры в Городском округе «город Ирбит» Свердловской области»	30 004 800,00
509	0804	0420000000	000	Подпрограмма «Обеспечение реализации Муниципальной программы «Развитие сферы культуры в Городском округе «город Ирбит» Свердловской области»	30 004 800,00
510	0804	0420821100	000	Расходы на обеспечение деятельности органов местного самоуправления (центральный аппарат)	3 972 000,00
511	0804	0420821100	120	Расходы на выплаты персоналу государственных (муниципальных) органов	3 762 000,00

512	0804	0420821100	240	Иные закупки товаров, работ и услуг для обеспечения государственных (муниципальных) нужд	210 000,00
513	0804	0421020100	000	Расходы на обеспечение деятельности (оказание услуг) муниципальных учреждений	26 032 800,00
514	0804	0421020100	620	Субсидии автономным учреждениям	26 032 800,00
515	1000	0000000000	000	Социальная политика	166 821 273,48
516	1003	0000000000	000	Социальное обеспечение населения	147 621 400,00
517	1003	0100000000	000	Муниципальная программа «Развитие системы образования в Городском округе «город Ирбит» Свердловской области»	3 060 000,00
518	1003	0120000000	000	Подпрограмма «Развитие системы общего образования в Городском округе «город Ирбит» Свердловской области»	3 060 000,00
519	1003	0122720000	000	Осуществление мер социальной поддержки студентов, обучающихся в образовательных организациях высшего профессионального образования по договорам о целевом обучении (ежемесячная муниципальная стипендия)	3 060 000,00
520	1003	0122720000	310	Публичные нормативные социальные выплаты гражданам	3 060 000,00
521	1003	7000000000	000	Непрограммные направления деятельности	144 561 400,00
522	1003	7000020140	000	Пожизненное ежемесячное денежное вознаграждение главы города ветеранам мотоспорта	414 000,00
523	1003	7000020140	330	Публичные нормативные выплаты гражданам несоциального характера	414 000,00
524	1003	7000020170	000	Предоставление меры социальной поддержки семье гражданина, заключившего контракт о прохождении военной службы с Министерством обороны Российской Федерации	3 000 000,00
525	1003	7000020170	310	Публичные нормативные социальные выплаты гражданам	3 000 000,00
526	1003	7000020340	000	Предоставление дополнительной меры социальной поддержки в виде ежегодной премии главы Городского округа «город Ирбит» Свердловской области за вклад в социально – экономическое развитие Городского округа «город Ирбит» Свердловской области	345 000,00
527	1003	7000020340	350	Премии и гранты	345 000,00
528	1003	7000020380	000	Предоставление дополнительной меры социальной поддержки в виде социальной выплаты гражданам, имеющим трех и более детей, взамен земельного участка	2 000 000,00
529	1003	7000020380	320	Социальные выплаты гражданам, кроме публичных нормативных социальных выплат	2 000 000,00
530	1003	7000020800	000	Выплаты Почетным гражданам	345 000,00
531	1003	7000020800	330	Публичные нормативные выплаты гражданам несоциального характера	345 000,00
532	1003	7000049100	000	Осуществление государственного полномочия Свердловской области по предоставлению гражданам субсидий на оплату жилого помещения и коммунальных услуг	63 108 200,00
533	1003	7000049100	240	Иные закупки товаров, работ и услуг для обеспечения государственных (муниципальных) нужд	950 000,00
534	1003	7000049100	320	Социальные выплаты гражданам, кроме публичных нормативных социальных выплат	62 158 200,00
535	1003	7000049200	000	Осуществление государственного полномочия Свердловской области по предоставлению отдельным категориям граждан компенсаций расходов на оплату жилого помещения и коммунальных услуг	50 446 500,00
536	1003	7000049200	240	Иные закупки товаров, работ и услуг для обеспечения государственных (муниципальных) нужд	600 000,00
537	1003	7000049200	320	Социальные выплаты гражданам, кроме публичных нормативных социальных выплат	49 846 500,00
538	1003	7000052500	000	Осуществление государственного полномочия Российской Федерации по предоставлению отдельным категориям граждан мер социальной поддержки по оплате жилого помещения и коммунальных услуг	22 062 700,00
539	1003	7000052500	240	Иные закупки товаров, работ и услуг для обеспечения государственных (муниципальных) нужд	326 050,00
540	1003	7000052500	320	Социальные выплаты гражданам, кроме публичных нормативных социальных выплат	21 736 650,00
541	1003	70000R4620	000	Осуществление государственного полномочия Свердловской области по предоставлению отдельным категориям граждан компенсаций расходов на оплату жилого помещения и коммунальных услуг в части оплаты взноса на капитальный ремонт общего имущества в многоквартирном доме на условиях софинансирования из федерального бюджета	540 000,00
542	1003	70000R4620	320	Социальные выплаты гражданам, кроме публичных нормативных социальных выплат	540 000,00
543	1003	7000140700	000	Предоставление меры социальной поддержки семье гражданина, заключившего контракт о прохождении военной службы с Министерством обороны Российской Федерации (резервный фонд Правительства Свердловской области)	2 300 000,00
544	1003	7000140700	310	Публичные нормативные социальные выплаты гражданам	2 300 000,00
545	1004	0000000000	000	Охрана семьи и детства	9 735 773,48
546	1004	0100000000	000	Муниципальная программа «Развитие системы образования в Городском округе «город Ирбит» Свердловской области»	225 000,00
547	1004	0120000000	000	Подпрограмма «Развитие системы общего образования в Городском округе «город Ирбит» Свердловской области»	225 000,00
548	1004	0121045400	000	Осуществление мероприятий по обеспечению питанием обучающихся в муниципальных общеобразовательных организациях (областной бюджет)	225 000,00
549	1004	0121045400	620	Субсидии автономным учреждениям	225 000,00
550	1004	0600000000	000	Муниципальная программа «Доступное жилье молодым семьям, проживающим на территории Городского округа «город Ирбит» Свердловской области»	9 510 773,48
551	1004	0610000000	000	Подпрограмма «Обеспечение жильем молодых семей на территории Городского округа «город Ирбит» Свердловской области»	7 493 337,08
552	1004	06101L4970	000	Предоставление социальных выплат молодым семьям на приобретение (строительство) жилья на условиях софинансирования из федерального бюджета	7 493 337,08
553	1004	06101L4970	320	Социальные выплаты гражданам, кроме публичных нормативных социальных выплат	7 493 337,08
554	1004	0620000000	000	Подпрограмма «Предоставление региональной поддержки молодым семьям на улучшение жилищных условий на территории Городского округа «город Ирбит» Свердловской области»	2 017 436,40
555	1004	0620249500	000	Предоставление региональных социальных выплат молодым семьям на улучшение жилищных условий (областной бюджет)	1 513 070,00
556	1004	0620249500	320	Социальные выплаты гражданам, кроме публичных нормативных социальных выплат	1 513 070,00
557	1004	06202S9500	000	Предоставление региональных социальных выплат молодым семьям на улучшение жилищных условий (местный бюджет)	504 366,40
558	1004	06202S9500	320	Социальные выплаты гражданам, кроме публичных нормативных социальных выплат	504 366,40
559	1006	0000000000	000	Другие вопросы в области социальной политики	9 464 100,00
560	1006	1300000000	000	Муниципальная программа «Поддержка общественных организаций инвалидов, ветеранов войны и труда и социально ориентированных некоммерческих организаций Городского округа «город Ирбит» Свердловской области»	800 000,00
561	1006	1300120000	000	Предоставление субсидий на поддержку социально ориентированных некоммерческих организаций, не являющихся муниципальными учреждениями	800 000,00
562	1006	1300120000	630	Субсидии некоммерческим организациям (за исключением государственных (муниципальных) учреждений, государственных корпораций (компаний), публично-правовых компаний)	800 000,00
563	1006	7000000000	000	Непрограммные направления деятельности	8 664 100,00
564	1006	7000020400	000	Исполнение других обязательств муниципального образования	380 000,00
565	1006	7000020400	240	Иные закупки товаров, работ и услуг для обеспечения государственных (муниципальных) нужд	380 000,00
566	1006	7000049100	000	Осуществление государственного полномочия Свердловской области по предоставлению гражданам субсидий на оплату жилого помещения и коммунальных услуг	3 401 000,00
567	1006	7000049100	110	Расходы на выплаты персоналу казенных учреждений	3 015 340,00
568	1006	7000049100	240	Иные закупки товаров, работ и услуг для обеспечения государственных (муниципальных) нужд	385 660,00
569	1006	7000049200	000	Осуществление государственного полномочия Свердловской области по предоставлению отдельным категориям граждан компенсаций расходов на оплату жилого помещения и коммунальных услуг	4 883 100,00
570	1006	7000049200	110	Расходы на выплаты персоналу казенных учреждений	4 050 810,00
571	1006	7000049200	240	Иные закупки товаров, работ и услуг для обеспечения государственных (муниципальных) нужд	832 290,00
572	1100	0000000000	000	Физическая культура и спорт	143 922 038,00
573	1101	0000000000	000	Физическая культура	3 326 400,00

574	1101	0100000000	000	Муниципальная программа «Развитие системы образования в Городском округе «город Ирбит» Свердловской области»	3 326 400,00
575	1101	0150000000	000	Подпрограмма «Развитие образования в сфере физической культуры и спорта в Городском округе «город Ирбит» Свердловской области»	3 326 400,00
576	1101	0154020000	000	Обеспечение функционирования модели персонифицированного финансирования дополнительного образования детей в области физической культуры и спорта	3 326 400,00
577	1101	0154020000	620	Субсидии автономным учреждениям	3 326 400,00
578	1102	0000000000	000	Массовый спорт	90 846 950,00
579	1102	0500000000	000	Муниципальная программа «Развитие физической культуры, спорта и молодежной политики в Городском округе «город Ирбит» Свердловской области»	90 846 950,00
580	1102	0530000000	000	Подпрограмма «Развитие физической культуры и спорта в Городском округе «город Ирбит» Свердловской области»	4 977 300,00
581	1102	0530920000	000	Организация и проведение спортивно-массовых мероприятий, соревнований различных уровней, а также участие в них	4 644 300,00
582	1102	0530920000	620	Субсидии автономным учреждениям	4 644 300,00
583	1102	0531548Г00	000	Реализация мероприятий по поэтапному внедрению Всероссийского физкультурно-спортивного комплекса «Готов к труду и обороне» (ГТО) (областной бюджет)	277 300,00
584	1102	0531548Г00	620	Субсидии автономным учреждениям	277 300,00
585	1102	05315S8Г00	000	Реализация мероприятий по поэтапному внедрению Всероссийского физкультурно-спортивного комплекса «Готов к труду и обороне» (ГТО) (местный бюджет)	5 700,00
586	1102	05315S8Г00	620	Субсидии автономным учреждениям	5 700,00
587	1102	0531720000	000	Организация и проведение соревнований для людей с ограниченными возможностями здоровья	50 000,00
588	1102	0531720000	620	Субсидии автономным учреждениям	50 000,00
589	1102	0540000000	000	Подпрограмма «Развитие инфраструктуры объектов спорта муниципальной собственности в Городском округе «город Ирбит» Свердловской области»	85 869 650,00
590	1102	05412S3100	000	Реализация проекта инициативного бюджетирования «Уютный дворик» (местный бюджет)	2 061 200,00
591	1102	05412S3100	620	Субсидии автономным учреждениям	2 061 200,00
592	1102	05412S3101	000	Реализация проекта инициативного бюджетирования «Уютный дворик» (средства населения, юридических лиц и (или) индивидуальных предпринимателей)	883 400,00
593	1102	05412S3101	620	Субсидии автономным учреждениям	883 400,00
594	1102	0541620100	000	Расходы на обеспечение деятельности (оказание услуг) муниципальных учреждений	72 322 050,00
595	1102	0541620100	620	Субсидии автономным учреждениям	72 322 050,00
596	1102	0541820000	000	Обустройство лыжероллерной трассы и устройство энергоснабжения парка «Сосновая роща»	10 000 000,00
597	1102	0541820000	620	Субсидии автономным учреждениям	10 000 000,00
598	1102	0542620000	000	Устройство мини-футбольного поля с искусственным покрытием по адресу: Свердловская область, г. Ирбит, ул. Маршала Жукова, 10а	603 000,00
599	1102	0542620000	620	Субсидии автономным учреждениям	603 000,00
600	1103	0000000000	000	Спорт высших достижений	49 748 688,00
601	1103	0100000000	000	Муниципальная программа «Развитие системы образования в Городском округе «город Ирбит» Свердловской области»	49 748 688,00
602	1103	0150000000	000	Подпрограмма «Развитие образования в сфере физической культуры и спорта в Городском округе «город Ирбит» Свердловской области года»	49 748 688,00
603	1103	0152920000	000	Обеспечение деятельности организаций, осуществляющих спортивную подготовку	48 550 588,00
604	1103	0152920000	620	Субсидии автономным учреждениям	48 550 588,00
605	1103	0155048070	000	Государственная поддержка муниципальных организаций, реализующих дополнительные образовательные программы спортивной подготовки (областной бюджет)	1 048 700,00
606	1103	0155048070	620	Субсидии автономным учреждениям	1 048 700,00
607	1103	01550S8070	000	Государственная поддержка муниципальных организаций, реализующих дополнительные образовательные программы спортивной подготовки (местный бюджет)	21 400,00
608	1103	01550S8070	620	Субсидии автономным учреждениям	21 400,00
609	1103	01551L0810	000	Государственная поддержка организаций, входящих в систему спортивной подготовки, на условиях софинансирования из федерального бюджета	128 000,00
610	1103	01551L0810	620	Субсидии автономным учреждениям	128 000,00
611	1200	0000000000	000	Средства массовой информации	32 296 457,22
612	1204	0000000000	000	Другие вопросы в области средств массовой информации	32 296 457,22
613	1204	0900000000	000	Муниципальная программа «Информатизация органов местного самоуправления Городского округа «город Ирбит» Свердловской области»	14 177 600,00
614	1204	0900320000	000	Обеспечение информирования граждан и организаций о деятельности органов местного самоуправления Городского округа «город Ирбит» Свердловской области	14 177 600,00
615	1204	0900320000	240	Иные закупки товаров, работ и услуг для обеспечения государственных (муниципальных) нужд	15 600,00
616	1204	0900320000	620	Субсидии автономным учреждениям	14 162 000,00
617	1204	7000000000	000	Непрограммные направления деятельности	18 118 857,22
618	1204	7000020110	000	Предоставление гранта в форме субсидии ГАУПСО «Редакция газеты «Восход»	6 000 000,00
619	1204	7000020110	630	Субсидии некоммерческим организациям (за исключением государственных (муниципальных) учреждений, государственных корпораций (компаний), публично-правовых компаний)	6 000 000,00
620	1204	7000020400	000	Исполнение других обязательств муниципального образования	12 118 857,22
621	1204	7000020400	620	Субсидии автономным учреждениям	12 118 857,22
622	1300	0000000000	000	Обслуживание государственного (муниципального) долга	150 000,00
623	1301	0000000000	000	Обслуживание государственного (муниципального) внутреннего долга	150 000,00
624	1301	7000000000	000	Непрограммные направления деятельности	150 000,00
625	1301	7000020500	000	Процентные платежи по муниципальному долгу	150 000,00
626	1301	7000020500	730	Обслуживание муниципального долга	150 000,00
627	Всего расходов				4 771 418 675,04

Приложение 2
к решению Думы Городского округа «город Ирбит»
Свердловской области от 26.06.2025 № 249

Приложение 5
к решению Думы Городского округа «город Ирбит»
Свердловской области от 26.12.2024 № 202
«О бюджете Городского округа «город Ирбит»
Свердловской области на 2025 год
и плановый период 2026 и 2027 годов»

Ведомственная структура расходов местного бюджета на 2025 год

№ строки	Код главного распорядителя	Код раздела, подраздела	Код целевой статьи	Код подгруппы вида расходов	Наименование главного распорядителя бюджетных средств, раздела, подраздела, целевой статьи, подгруппы вида расходов	Сумма в рублях
1	2	3	4	5	6	7
1	901				Администрация Городского округа «город Ирбит» Свердловской области	2 088 443 875,04
2	901	0100	0000000000	000	Общегосударственные вопросы	233 842 406,57
3	901	0102	0000000000	000	Функционирование высшего должностного лица субъекта Российской Федерации и муниципального образования	5 088 000,00
4	901	0102	7000000000	000	Непрограммные направления деятельности	5 088 000,00
5	901	0102	7000021200	000	Глава муниципального образования	5 088 000,00
6	901	0102	7000021200	120	Расходы на выплаты персоналу государственных (муниципальных) органов	5 088 000,00
7	901	0104	0000000000	000	Функционирование Правительства Российской Федерации, высших исполнительных органов субъектов Российской Федерации, местных администраций	68 865 800,00
8	901	0104	7000000000	000	Непрограммные направления деятельности	68 865 800,00
9	901	0104	7000021100	000	Расходы на обеспечение деятельности органов местного самоуправления (центральный аппарат)	68 240 000,00
10	901	0104	7000021100	120	Расходы на выплаты персоналу государственных (муниципальных) органов	64 890 000,00
11	901	0104	7000021100	240	Иные закупки товаров, работ и услуг для обеспечения государственных (муниципальных) нужд	3 350 000,00
12	901	0104	7000021600	000	Представительские и иные прочие расходы в органах местного самоуправления	500 000,00
13	901	0104	7000021600	240	Иные закупки товаров, работ и услуг для обеспечения государственных (муниципальных) нужд	500 000,00
14	901	0104	7000041200	000	Осуществление государственного полномочия Свердловской области по созданию административных комиссий	125 800,00

15	901	0104	7000041200	120	Расходы на выплаты персоналу государственных (муниципальных) органов	125 800,00
16	901	0105	0000000000	000	Судебная система	21 100,00
17	901	0105	7000000000	000	Непрограммные направления деятельности	21 100,00
18	901	0105	7000051200	000	Осуществление государственных полномочий по составлению, ежегодному изменению и дополнению списков и запасных списков кандидатов в присяжные заседатели федеральных судов общей юрисдикции	21 100,00
19	901	0105	7000051200	240	Иные закупки товаров, работ и услуг для обеспечения государственных (муниципальных) нужд	21 100,00
20	901	0111	0000000000	000	Резервные фонды	5 000 000,00
21	901	0111	7000000000	000	Непрограммные направления деятельности	5 000 000,00
22	901	0111	7000020200	000	Резервный фонд администрации	5 000 000,00
23	901	0111	7000020200	870	Резервные средства	5 000 000,00
24	901	0113	0000000000	000	Другие общегосударственные вопросы	154 867 506,57
25	901	0113	0300000000	000	Муниципальная программа «Развитие туризма на территории Городского округа «город Ирбит» Свердловской области»	1 000 000,00
26	901	0113	0310000000	000	Подпрограмма «Эстетика городского пространства Городского округа «город Ирбит» Свердловской области»	1 000 000,00
27	901	0113	0311220000	000	Улучшение облика города	1 000 000,00
28	901	0113	0311220000	240	Иные закупки товаров, работ и услуг для обеспечения государственных (муниципальных) нужд	1 000 000,00
29	901	0113	0700000000	000	Муниципальная программа «Реализация основных направлений муниципальной политики в строительном комплексе Городского округа «город Ирбит» Свердловской области»	76 275 000,00
30	901	0113	0710000000	000	Подпрограмма «Обеспечение реализации Муниципальной программы «Реализация основных направлений муниципальной политики в строительном комплексе Городского округа «город Ирбит» Свердловской области»	76 275 000,00
31	901	0113	0710120100	000	Расходы на обеспечение деятельности (оказание услуг) муниципальных учреждений	76 275 000,00
32	901	0113	0710120100	110	Расходы на выплаты персоналу казенных учреждений	49 406 000,00
33	901	0113	0710120100	240	Иные закупки товаров, работ и услуг для обеспечения государственных (муниципальных) нужд	26 364 000,00
34	901	0113	0710120100	410	Бюджетные инвестиции	372 000,00
35	901	0113	0710120100	830	Исполнение судебных актов	23 000,00
36	901	0113	0710120100	850	Уплата налогов, сборов и иных платежей	110 000,00
37	901	0113	1100000000	000	Муниципальная программа «Повышение эффективности управления собственностью Городского округа «город Ирбит» Свердловской области»	34 564 754,52
38	901	0113	1100120000	000	Изъятие для муниципальных нужд объектов недвижимого имущества	700 000,00
39	901	0113	1100120000	410	Бюджетные инвестиции	700 000,00
40	901	0113	1100220000	000	Проведение технической инвентаризации и кадастровых работ в отношении объектов муниципальной собственности для внесения их в Реестр муниципальной собственности, передачи в пользование и приватизации	1 204 546,07
41	901	0113	1100220000	240	Иные закупки товаров, работ и услуг для обеспечения государственных (муниципальных) нужд	1 204 546,07
42	901	0113	1100320000	000	Проведение оценки объектов и размера платы их аренды для внесения сведений в Реестр муниципальной собственности, передачи в пользование и приватизации	450 000,00
43	901	0113	1100320000	240	Иные закупки товаров, работ и услуг для обеспечения государственных (муниципальных) нужд	450 000,00
44	901	0113	1100720000	000	Ремонт зданий и нежилых помещений, находящихся в собственности Городского округа «город Ирбит» Свердловской области	23 799 980,00
45	901	0113	1100720000	240	Иные закупки товаров, работ и услуг для обеспечения государственных (муниципальных) нужд	23 799 980,00
46	901	0113	1100820000	000	Комплексное обследование технического состояния зданий, помещений, находящихся в собственности Городского округа «город Ирбит» Свердловской области	5 000 000,00
47	901	0113	1100820000	240	Иные закупки товаров, работ и услуг для обеспечения государственных (муниципальных) нужд	5 000 000,00
48	901	0113	1100920000	000	Проведение оценки жилых помещений (квартир) и определение размера выкупной цены в соответствии со статьей 32 Жилищного кодекса Российской Федерации	130 000,00
49	901	0113	1100920000	240	Иные закупки товаров, работ и услуг для обеспечения государственных (муниципальных) нужд	130 000,00
50	901	0113	1101220000	000	Снос аварийных нежилых зданий для подготовки площадок под строительство	1 550 899,97
51	901	0113	1101220000	240	Иные закупки товаров, работ и услуг для обеспечения государственных (муниципальных) нужд	1 550 899,97
52	901	0113	1101420000	000	Содержание муниципального имущества	1 729 328,48
53	901	0113	1101420000	240	Иные закупки товаров, работ и услуг для обеспечения государственных (муниципальных) нужд	1 729 328,48
54	901	0113	1400000000	000	Муниципальная программа «Развитие кадровой политики в системе муниципального управления и противодействия коррупции в Городском округе «город Ирбит» Свердловской области»	300 000,00
55	901	0113	1410000000	000	Подпрограмма «Противодействие коррупции в Городском округе «город Ирбит» Свердловской области»	100 000,00
56	901	0113	1410120000	000	Информирование населения через СМИ о мерах по противодействию коррупции	20 000,00
57	901	0113	1410120000	240	Иные закупки товаров, работ и услуг для обеспечения государственных (муниципальных) нужд	20 000,00
58	901	0113	1410220000	000	Организация изготовления и распространения видеоматериалов и печатной продукции о противодействии коррупции	60 000,00
59	901	0113	1410220000	240	Иные закупки товаров, работ и услуг для обеспечения государственных (муниципальных) нужд	60 000,00
60	901	0113	1410321100	000	Обучение муниципальных служащих, впервые поступивших на муниципальную службу, для замещения должностей, включенных в перечни, по образовательным программам в области противодействия коррупции	20 000,00
61	901	0113	1410321100	240	Иные закупки товаров, работ и услуг для обеспечения государственных (муниципальных) нужд	20 000,00
62	901	0113	1420000000	000	Подпрограмма «Развитие кадровой политики в системе муниципального управления в Городском округе «город Ирбит» Свердловской области»	200 000,00
63	901	0113	1420421100	000	Профессиональная подготовка, переподготовка и повышение квалификации сотрудников администрации	200 000,00
64	901	0113	1420421100	120	Расходы на выплаты персоналу государственных (муниципальных) органов	50 000,00
65	901	0113	1420421100	240	Иные закупки товаров, работ и услуг для обеспечения государственных (муниципальных) нужд	150 000,00
66	901	0113	7000000000	000	Непрограммные направления деятельности	42 727 752,05
67	901	0113	7000020260	000	Приобретение нежилых помещений в муниципальную собственность	4 227 529,37
68	901	0113	7000020260	410	Бюджетные инвестиции	4 227 529,37
69	901	0113	7000020320	000	Исполнение судебных актов (решений налоговых органов) по искам к муниципальным учреждениям	27 881 022,68
70	901	0113	7000020320	240	Иные закупки товаров, работ и услуг для обеспечения государственных (муниципальных) нужд	33 660,56
71	901	0113	7000020320	830	Исполнение судебных актов	27 347 362,12
72	901	0113	7000020320	850	Уплата налогов, сборов и иных платежей	500 000,00
73	901	0113	7000020400	000	Исполнение других обязательств муниципального образования	1 564 000,00
74	901	0113	7000020400	240	Иные закупки товаров, работ и услуг для обеспечения государственных (муниципальных) нужд	520 500,00
75	901	0113	7000020400	830	Исполнение судебных актов	230 000,00
76	901	0113	7000020400	850	Уплата налогов, сборов и иных платежей	813 500,00
77	901	0113	7000020600	000	Пенсии за выслугу лет лицам, замещавшим муниципальные должности и должности муниципальной службы	9 055 000,00
78	901	0113	7000020600	320	Социальные выплаты гражданам, кроме публичных нормативных социальных выплат	9 055 000,00

79	901	0113	7000041100	000	Осуществление государственного полномочия Свердловской области по определению перечня должностных лиц, уполномоченных составлять протоколы об административных правонарушениях, предусмотренных законом Свердловской области	200,00
80	901	0113	7000041100	240	Иные закупки товаров, работ и услуг для обеспечения государственных (муниципальных) нужд	200,00
81	901	0300	0000000000	000	Национальная безопасность и правоохранительная деятельность	37 799 300,88
82	901	0309	0000000000	000	Гражданская оборона	40 000,00
83	901	0309	1200000000	000	Муниципальная программа «Обеспечение общественной безопасности на территории Городского округа «город Ирбит» Свердловской области»	40 000,00
84	901	0309	1210000000	000	Подпрограмма «Осуществление мер по защите населения и территорий от чрезвычайных ситуаций природного и техногенного характера, обеспечению пожарной безопасности на территории Городского округа «город Ирбит» Свердловской области»	40 000,00
85	901	0309	1210420000	000	Мероприятия по гражданской обороне	40 000,00
86	901	0309	1210420000	240	Иные закупки товаров, работ и услуг для обеспечения государственных (муниципальных) нужд	40 000,00
87	901	0310	0000000000	000	Защита населения и территории от чрезвычайных ситуаций природного и техногенного характера, пожарная безопасность	32 160 100,88
88	901	0310	1200000000	000	Муниципальная программа «Обеспечение общественной безопасности на территории Городского округа «город Ирбит» Свердловской области»	32 160 100,88
89	901	0310	1210000000	000	Подпрограмма «Осуществление мер по защите населения и территорий от чрезвычайных ситуаций природного и техногенного характера, обеспечению пожарной безопасности на территории Городского округа «город Ирбит» Свердловской области»	32 130 100,88
90	901	0310	1210120100	000	Расходы на обеспечение деятельности (оказание услуг) муниципальных учреждений	18 080 000,00
91	901	0310	1210120100	110	Расходы на выплаты персоналу казенных учреждений	15 057 673,97
92	901	0310	1210120100	240	Иные закупки товаров, работ и услуг для обеспечения государственных (муниципальных) нужд	3 020 000,00
93	901	0310	1210120100	850	Уплата налогов, сборов и иных платежей	2 326,03
94	901	0310	1210220000	000	Мероприятия по предупреждению и ликвидации последствий ЧС и стихийных бедствий	4 871 000,00
95	901	0310	1210220000	240	Иные закупки товаров, работ и услуг для обеспечения государственных (муниципальных) нужд	4 871 000,00
96	901	0310	1210320000	000	Мероприятия по обеспечению пожарной безопасности	9 179 100,88
97	901	0310	1210320000	110	Расходы на выплаты персоналу казенных учреждений	1 684 000,00
98	901	0310	1210320000	240	Иные закупки товаров, работ и услуг для обеспечения государственных (муниципальных) нужд	7 495 100,88
99	901	0310	1230000000	000	Подпрограмма «Обеспечение безопасности людей на водных объектах на территории Городского округа «город Ирбит» Свердловской области»	30 000,00
100	901	0310	1230920000	000	Информирование населения о правилах безопасности поведения людей на водных объектах (изготовление информационных стендов, буклетов, видеосюжетов и прочее)	20 000,00
101	901	0310	1230920000	240	Иные закупки товаров, работ и услуг для обеспечения государственных (муниципальных) нужд	20 000,00
102	901	0310	1231020000	000	Проведение лабораторных исследований качества воды на водных объектах	10 000,00
103	901	0310	1231020000	240	Иные закупки товаров, работ и услуг для обеспечения государственных (муниципальных) нужд	10 000,00
104	901	0314	0000000000	000	Другие вопросы в области национальной безопасности и правоохранительной деятельности	5 599 200,00
105	901	0314	0800000000	000	Муниципальная программа «Развитие транспортного комплекса Городского округа «город Ирбит» Свердловской области»	100 000,00
106	901	0314	0830000000	000	Подпрограмма «Повышение безопасности дорожного движения на территории Городского округа «город Ирбит» Свердловской области»	100 000,00
107	901	0314	0831420000	000	Изготовление и размещение на территории города социально-значимой рекламы по вопросам безопасности дорожного движения	50 000,00
108	901	0314	0831420000	240	Иные закупки товаров, работ и услуг для обеспечения государственных (муниципальных) нужд	50 000,00
109	901	0314	0831520000	000	Организация и проведение смотров, конкурсов, соревнований, фестивалей и других мероприятий, направленных на профилактику детского дорожно-транспортного травматизма	50 000,00
110	901	0314	0831520000	240	Иные закупки товаров, работ и услуг для обеспечения государственных (муниципальных) нужд	50 000,00
111	901	0314	1200000000	000	Муниципальная программа «Обеспечение общественной безопасности на территории Городского округа «город Ирбит» Свердловской области»	5 176 200,00
112	901	0314	1220000000	000	Подпрограмма «Комплексные меры по профилактике правонарушений и преступлений в Городском округе «город Ирбит» Свердловской области»	5 176 200,00
113	901	0314	1220520000	000	Мероприятия по обеспечению безопасности граждан на территории Городского округа «город Ирбит» Свердловской области, профилактика правонарушений, преступлений и экстремизма	4 361 200,00
114	901	0314	1220520000	240	Иные закупки товаров, работ и услуг для обеспечения государственных (муниципальных) нужд	4 361 200,00
115	901	0314	1220720000	000	Оказание содействия лицам, освободившимся из мест лишения свободы и лицам, отбывающим наказание несвязанное с лишением свободы и иной меры правового характера, нуждающимся в ресоциализации, социальной адаптации и социальной реабилитации, обратившимся по вопросу восстановления документов	15 000,00
116	901	0314	1220720000	240	Иные закупки товаров, работ и услуг для обеспечения государственных (муниципальных) нужд	15 000,00
117	901	0314	1220820000	000	Предоставление субсидий РОО «Народная дружина» Муниципального образования город Ирбит и Ирбитского муниципального образования Свердловской области	800 000,00
118	901	0314	1220820000	630	Субсидии некоммерческим организациям (за исключением государственных (муниципальных) учреждений, государственных корпораций (компаний), публично-правовых компаний)	800 000,00
119	901	0314	1600000000	000	Муниципальная программа «Профилактика терроризма, а также минимизация и (или) ликвидация последствий его проявлений в Городском округе «город Ирбит» Свердловской области»	323 000,00
120	901	0314	1600120000	000	Проведение мероприятий по антитеррористической защищенности объектов и мест массового пребывания людей	310 000,00
121	901	0314	1600120000	240	Иные закупки товаров, работ и услуг для обеспечения государственных (муниципальных) нужд	310 000,00
122	901	0314	1600220000	000	Обеспечение выпуска и размещения видео и аудио роликов и печатной продукции по вопросам профилактики терроризма	13 000,00
123	901	0314	1600220000	240	Иные закупки товаров, работ и услуг для обеспечения государственных (муниципальных) нужд	13 000,00
124	901	0400	0000000000	000	Национальная экономика	352 110 571,75
125	901	0405	0000000000	000	Сельское хозяйство и рыболовство	660 000,00
126	901	0405	0200000000	000	Муниципальная программа «Развитие жилищно-коммунального хозяйства и повышение энергетической эффективности в Городском округе «город Ирбит» Свердловской области»	660 000,00
127	901	0405	0230000000	000	Подпрограмма «Благоустройство территории в Городском округе «город Ирбит» Свердловской области»	655 900,00
128	901	0405	0231342П00	000	Осуществление государственного полномочия Свердловской области в сфере организации мероприятий при осуществлении деятельности по обращению с животными без владельцев	655 900,00
129	901	0405	0231342П00	240	Иные закупки товаров, работ и услуг для обеспечения государственных (муниципальных) нужд	655 900,00

130	901	0405	0260000000	000	Подпрограмма «Обеспечение рационального и безопасного природопользования на территории Городского округа «город Ирбит» Свердловской области»	4 100,00
131	901	0405	0263742П10	000	Осуществление государственного полномочия Свердловской области по организации проведения на территории Свердловской области мероприятий по предупреждению и ликвидации болезней животных	4 100,00
132	901	0405	0263742П10	240	Иные закупки товаров, работ и услуг для обеспечения государственных (муниципальных) нужд	4 100,00
133	901	0407	0000000000	000	Лесное хозяйство	1 200 000,00
134	901	0407	0200000000	000	Муниципальная программа «Развитие жилищно-коммунального хозяйства и повышение энергетической эффективности в Городском округе «город Ирбит» Свердловской области»	1 200 000,00
135	901	0407	0260000000	000	Подпрограмма «Обеспечение рационального и безопасного природопользования на территории Городского округа «город Ирбит» Свердловской области»	1 200 000,00
136	901	0407	0263220000	000	Мероприятия в области использования, охраны, защиты, воспроизводства городских лесов	1 200 000,00
137	902	0407	0263220000	240	Иные закупки товаров, работ и услуг для обеспечения государственных (муниципальных) нужд	1 200 000,00
138	901	0408	0000000000	000	Транспорт	76 201 559,73
139	901	0408	0800000000	000	Муниципальная программа «Развитие транспортного комплекса Городского округа «город Ирбит» Свердловской области»	76 201 559,73
140	901	0408	0810000000	000	Подпрограмма «Организация транспортного обслуживания населения на территории Городского округа «город Ирбит» Свердловской области»	76 201 559,73
141	901	0408	0810120000	000	Расходы на выполнение работ, связанных с осуществлением регулярных перевозок по регулируемым тарифам	39 428 719,73
142	901	0408	0810120000	240	Иные закупки товаров, работ и услуг для обеспечения государственных (муниципальных) нужд	39 428 719,73
143	901	0408	0810220150	000	Приобретение оборудования и техники	9 332 840,00
144	901	0408	0810220150	240	Иные закупки товаров, работ и услуг для обеспечения государственных (муниципальных) нужд	9 332 840,00
145	901	0408	0810320000	000	Субсидия ООО «Ирбит-Авто-Транс» на реализацию мероприятий по обновлению подвижного состава общественного транспорта общего пользования	7 970 000,00
146	901	0408	0810320000	810	Субсидии юридическим лицам (кроме некоммерческих организаций), индивидуальным предпринимателям, физическим лицам - производителям товаров, работ, услуг	7 970 000,00
147	901	0408	0811243360	000	Обновление подвижного состава общественного транспорта общего пользования (областной бюджет)	10 500 000,00
148	901	0408	0811243360	240	Иные закупки товаров, работ и услуг для обеспечения государственных (муниципальных) нужд	10 500 000,00
149	901	0408	08112S3360	000	Обновление подвижного состава общественного транспорта общего пользования (местный бюджет)	8 970 000,00
150	901	0408	08112S3360	240	Иные закупки товаров, работ и услуг для обеспечения государственных (муниципальных) нужд	8 970 000,00
151	901	0409	0000000000	000	Дорожное хозяйство (дорожные фонды)	267 351 612,02
152	901	0409	0800000000	000	Муниципальная программа «Развитие транспортного комплекса Городского округа «город Ирбит» Свердловской областигода»	267 351 612,02
153	901	0409	0820000000	000	Подпрограмма «Строительство, реконструкция, ремонт и содержание автомобильных дорог Городского округа «город Ирбит» Свердловской области»	265 351 612,02
154	901	0409	082059Д000	000	Ремонт дорог и искусственных дорожных сооружений	42 278 630,60
155	901	0409	082059Д000	240	Иные закупки товаров, работ и услуг для обеспечения государственных (муниципальных) нужд	42 278 630,60
156	901	0409	082079Д800	000	Диагностика, обследование, оценка технического состояния, паспортизация дорог и искусственных сооружений	1 826 000,00
157	901	0409	082079Д800	240	Иные закупки товаров, работ и услуг для обеспечения государственных (муниципальных) нужд	1 826 000,00
158	901	0409	082099Д000	000	Проектирование строительства, реконструкции, капитального ремонта дорог и искусственных дорожных сооружений	2 400 000,00
159	901	0409	082099Д000	240	Иные закупки товаров, работ и услуг для обеспечения государственных (муниципальных) нужд	2 400 000,00
160	901	0409	082119Д000	000	Содержание дорог и искусственных дорожных сооружений	74 808 663,24
161	901	0409	082119Д000	240	Иные закупки товаров, работ и услуг для обеспечения государственных (муниципальных) нужд	74 808 663,24
162	901	0409	082169Д000	000	Реконструкция участка автомобильной дороги ул. Советская, д.100/30 на территории Городского округа «город Ирбит» Свердловской области	5 783 048,12
163	901	0409	082169Д000	410	Бюджетные инвестиции	5 783 048,12
164	901	0409	082169Д041	000	Реконструкция участка автомобильной дороги ул.Советская, д.100/30 на территории Городского округа «город Ирбит» Свердловской области (областной бюджет)	14 408 941,38
165	901	0409	082169Д041	410	Бюджетные инвестиции	14 408 941,38
166	901	0409	082199Д045	000	Ремонт дорог (областной бюджет)	115 000 000,00
167	901	0409	082199Д045	240	Иные закупки товаров, работ и услуг для обеспечения государственных (муниципальных) нужд	115 000 000,00
168	901	0409	08219SД045	000	Ремонт дорог (местный бюджет)	8 846 328,68
169	901	0409	08219SД045	240	Иные закупки товаров, работ и услуг для обеспечения государственных (муниципальных) нужд	8 846 328,68
170	901	0409	0830000000	000	Подпрограмма «Повышение безопасности дорожного движения на территории Городского округа «город Ирбит» Свердловской области»	2 000 000,00
171	901	0409	083139Д400	000	Проектирование, строительство, реконструкция, техническое перевооружение светофорных объектов	2 000 000,00
172	901	0409	083139Д400	240	Иные закупки товаров, работ и услуг для обеспечения государственных (муниципальных) нужд	2 000 000,00
173	901	0410	0000000000	000	Связь и информатика	3 647 400,00
174	901	0410	0900000000	000	Муниципальная программа «Информатизация органов местного самоуправления Городского округа «город Ирбит» Свердловской области»	3 647 400,00
175	901	0410	0900120000	000	Обеспечение применения информационно-телекоммуникационных технологий в деятельности органов местного самоуправления Городского округа «город Ирбит» Свердловской области для предоставления муниципальных услуг	3 497 400,00
176	901	0410	0900120000	240	Иные закупки товаров, работ и услуг для обеспечения государственных (муниципальных) нужд	3 497 400,00
177	901	0410	0900220000	000	Приобретение программного обеспечения для информационной безопасности и защиты персональных данных	150 000,00
178	901	0410	0900220000	240	Иные закупки товаров, работ и услуг для обеспечения государственных (муниципальных) нужд	150 000,00
179	901	0412	0000000000	000	Другие вопросы в области национальной экономики	3 050 000,00
180	901	0412	0300000000	000	Муниципальная программа «Развитие туризма на территории Городского округа «город Ирбит» Свердловской области»	300 000,00
181	901	0412	0320000000	000	Подпрограмма «Развитие внутреннего и въездного туризма на территории Городского округа «город Ирбит» Свердловской области»	300 000,00
182	901	0412	0320420000	000	Мероприятия по обустройству туристского центра города	300 000,00
183	901	0412	0320420000	240	Иные закупки товаров, работ и услуг для обеспечения государственных (муниципальных) нужд	300 000,00
184	901	0412	1000000000	000	Муниципальная программа «Развитие субъектов малого и среднего предпринимательства Городского округа «город Ирбит» Свердловской области»	1 600 000,00
185	901	0412	1000120000	000	Предоставление субсидии Фонду поддержки малого предпринимательства МО «город Ирбит» на реализацию мероприятий по поддержке субъектов малого и среднего предпринимательства	1 600 000,00
186	901	0412	1000120000	630	Субсидии некоммерческим организациям (за исключением государственных (муниципальных) учреждений, государственных корпораций (компаний), публично-правовых компаний)	1 600 000,00

187	901	0412	1100000000	000	Муниципальная программа «Повышение эффективности управления собственностью Городского округа «город Ирбит» Свердловской области»	1 150 000,00
188	901	0412	1100420000	000	Проведение кадастровых работ в отношении земельных участков муниципальной собственности и земельных участков государственная собственность на которые не разграничена, постановка их на государственный кадастровый учет с целью их дальнейшего предоставления в пользование физическим и юридическим лицам	1 150 000,00
189	901	0412	1100420000	240	Иные закупки товаров, работ и услуг для обеспечения государственных (муниципальных) нужд	1 150 000,00
190	901	0500	0000000000	000	Жилищно-коммунальное хозяйство	1 047 050 857,39
191	901	0501	0000000000	000	Жилищное хозяйство	428 486 538,83
192	901	0501	0300000000	000	Муниципальная программа «Развитие туризма на территории Городского округа «город Ирбит» Свердловской области»	64 308 000,00
193	901	0501	0310000000	000	Подпрограмма «Эстетика городского пространства Городского округа «город Ирбит» Свердловской области»	64 308 000,00
194	901	0501	0311120000	000	Капитальный ремонт многоквартирных жилых домов, находящихся на туристическом маршруте города Ирбита	64 308 000,00
195	901	0501	0311120000	240	Иные закупки товаров, работ и услуг для обеспечения государственных (муниципальных) нужд	64 308 000,00
196	901	0501	0700000000	000	Муниципальная программа «Реализация основных направлений муниципальной политики в строительном комплексе Городского округа «город Ирбит» Свердловской области»	233 328 000,00
197	901	0501	0720000000	000	Подпрограмма «Формирование жилфонда для переселения граждан из жилых помещений, признанных непригодными для проживания и (или) с высоким уровнем износа в Городском округе «город Ирбит» Свердловской области»	2 600 000,00
198	901	0501	0720220000	000	Капитальный ремонт и ремонт жилых помещений муниципального жилищного фонда	1 500 000,00
199	901	0501	0720220000	240	Иные закупки товаров, работ и услуг для обеспечения государственных (муниципальных) нужд	1 500 000,00
200	901	0501	0720520000	000	Обследование ветхого и аварийного муниципального жилищного фонда	100 000,00
201	901	0501	0720520000	240	Иные закупки товаров, работ и услуг для обеспечения государственных (муниципальных) нужд	100 000,00
202	901	0501	0720620000	000	Снос аварийного жилья	1 000 000,00
203	901	0501	0720620000	240	Иные закупки товаров, работ и услуг для обеспечения государственных (муниципальных) нужд	1 000 000,00
204	901	0501	0730000000	000	Подпрограмма «Осуществление градостроительной деятельности в Городском округе «город Ирбит» Свердловской области»	230 728 000,00
205	901	0501	0730420160	000	Разработка проектно-сметной документации	18 382 532,82
206	901	0501	0730420160	240	Иные закупки товаров, работ и услуг для обеспечения государственных (муниципальных) нужд	11 069 556,86
207	901	0501	0730420160	410	Бюджетные инвестиции	7 312 975,96
208	901	0501	0731720000	000	Приобретение жилых помещений путем долевого участия в строительстве многоквартирного жилого дома	212 267 000,00
209	901	0501	0731720000	410	Бюджетные инвестиции	212 267 000,00
210	901	0501	0731920000	000	Мероприятия по приспособлению жилых помещений и общего имущества в многоквартирных домах с учетом потребностей инвалидов	78 467,18
211	901	0501	0731920000	240	Иные закупки товаров, работ и услуг для обеспечения государственных (муниципальных) нужд	78 467,18
212	901	0501	1100000000	000	Муниципальная программа «Повышение эффективности управления собственностью Городского округа «город Ирбит» Свердловской области»	1 415 225,48
213	901	0501	1100920000	000	Проведение оценки жилых помещений (квартир) и определение размера выкупной цены в соответствии со статьей 32 Жилищного кодекса Российской Федерации	500 000,00
214	901	0501	1100920000	240	Иные закупки товаров, работ и услуг для обеспечения государственных (муниципальных) нужд	500 000,00
215	901	0501	1101420000	000	Содержание муниципального имущества	915 225,48
216	901	0501	1101420000	240	Иные закупки товаров, работ и услуг для обеспечения государственных (муниципальных) нужд	915 225,48
217	901	0501	7000000000	000	Непрограммные направления деятельности	129 435 313,35
218	901	0501	7000020130	000	Работы по сохранению объектов культурного наследия	77 898 835,26
219	901	0501	7000020130	620	Субсидии автономным учреждениям	77 898 835,26
220	901	0501	7000020190	000	Возмещение выкупной стоимости за жилые помещения, подлежащие изъятию, для муниципальных нужд	16 455 000,00
221	901	0501	7000020190	410	Бюджетные инвестиции	16 455 000,00
222	901	0501	7000020270	000	Разработка проектной документации по сохранению объектов культурного наследия	13 661 926,00
223	901	0501	7000020270	620	Субсидии автономным учреждениям	13 661 926,00
224	901	0501	7000020310	000	Приобретение благоустроенных жилых помещений в муниципальную собственность	9 616 665,00
225	901	0501	7000020310	410	Бюджетные инвестиции	9 616 665,00
226	901	0501	7000020320	000	Исполнение судебных актов (решений налоговых органов) по искам к муниципальным учреждениям	6 802 887,09
227	901	0501	7000020320	240	Иные закупки товаров, работ и услуг для обеспечения государственных (муниципальных) нужд	1 544 887,09
228	901	0501	7000020320	410	Бюджетные инвестиции	5 258 000,00
229	901	0501	7000020700	000	Взносы в Региональный Фонд содействия капитальному ремонту общего имущества в многоквартирных домах Свердловской области	5 000 000,00
230	901	0501	7000020700	240	Иные закупки товаров, работ и услуг для обеспечения государственных (муниципальных) нужд	5 000 000,00
231	901	0502	0000000000	000	Коммунальное хозяйство	408 958 047,02
232	901	0502	0200000000	000	Муниципальная программа «Развитие жилищно-коммунального хозяйства и повышение энергетической эффективности в Городском округе «город Ирбит» Свердловской области»	402 011 932,33
233	901	0502	0240000000	000	Подпрограмма «Газификация Городского округа «город Ирбит» Свердловской области»	87 075 396,42
234	901	0502	0241820000	000	Проектирование, строительство, реконструкция, капитальный и текущий ремонт газопровода	6 617 720,25
235	901	0502	0241820000	410	Бюджетные инвестиции	6 617 720,25
236	901	0502	0244442300	000	Газоснабжение микрорайонов: «Плодосовхоз», «Стрела» и «Звезда» муниципального образования город Ирбит (областной бюджет)	78 043 900,00
237	901	0502	0244442300	410	Бюджетные инвестиции	78 043 900,00
238	901	0502	02444S2300	000	Газоснабжение микрорайонов: «Плодосовхоз», «Стрела» и «Звезда» муниципального образования город Ирбит (местный бюджет)	2 413 776,17
239	901	0502	02444S2300	410	Бюджетные инвестиции	2 413 776,17
240	901	0502	0250000000	000	Подпрограмма «Развитие и модернизация коммунальной инфраструктуры Городского округа «город Ирбит» Свердловской области»	314 936 535,91
241	901	0502	0251920000	000	Капитальный ремонт объектов и сетей коммунальной инфраструктуры	1 432 237,81
242	901	0502	0251920000	240	Иные закупки товаров, работ и услуг для обеспечения государственных (муниципальных) нужд	1 432 237,81
243	901	0502	0252120000	000	Строительство и реконструкция инженерных сетей и объектов	152 000 428,53
244	901	0502	0252120000	240	Иные закупки товаров, работ и услуг для обеспечения государственных (муниципальных) нужд	7 614 730,90
245	901	0502	0252120000	410	Бюджетные инвестиции	144 385 697,63
246	901	0502	0252220160	000	Разработка проектно-сметной документации	8 231 342,08
247	901	0502	0252220160	410	Бюджетные инвестиции	8 231 342,08
248	901	0502	0252320000	000	Ремонт инженерных сетей и объектов жизнеобеспечения	14 000 000,00
249	901	0502	0252320000	240	Иные закупки товаров, работ и услуг для обеспечения государственных (муниципальных) нужд	14 000 000,00

250	901	0502	0252420000	000	Актуализация схем теплоснабжения, водоснабжения, водоотведения, газоснабжения программы комплексного развития систем коммунальной инфраструктуры	245 000,00
251	901	0502	0252420000	240	Иные закупки товаров, работ и услуг для обеспечения государственных (муниципальных) нужд	245 000,00
252	901	0502	0254120000	000	Капитальный ремонт разводящих сетей водоснабжения г. Ирбита	2 800 000,00
253	901	0502	0254120000	240	Иные закупки товаров, работ и услуг для обеспечения государственных (муниципальных) нужд	2 800 000,00
254	901	0502	0254720000	000	Субсидия МУП МО город Ирбит «Городские тепловые сети» в целях предупреждения банкротства и восстановления платежеспособности	8 227 527,49
255	901	0502	0254720000	810	Субсидии юридическим лицам (кроме некоммерческих организаций), индивидуальным предпринимателям, физическим лицам - производителям товаров, работ, услуг	8 227 527,49
256	901	0502	025И351540	000	Капитальный ремонт разводящих сетей водоснабжения г. Ирбита на условиях софинансирования из федерального бюджета	128 000 000,00
257	901	0502	025И351540	240	Иные закупки товаров, работ и услуг для обеспечения государственных (муниципальных) нужд	128 000 000,00
258	901	0502	1200000000	000	Муниципальная программа «Обеспечение общественной безопасности на территории Городского округа «город Ирбит» Свердловской области»	2 294 899,12
259	901	0502	1210000000	000	Подпрограмма «Осуществление мер по защите населения и территорий от чрезвычайных ситуаций природного и техногенного характера, обеспечению пожарной безопасности на территории Городского округа «город Ирбит» Свердловской области»	2 294 899,12
260	901	0502	1210320000	000	Мероприятия по обеспечению пожарной безопасности	2 294 899,12
261	901	0502	1210320000	240	Иные закупки товаров, работ и услуг для обеспечения государственных (муниципальных) нужд	2 294 899,12
262	901	0502	7000000000	000	Непрограммные направления деятельности	4 651 215,57
263	901	0502	7000020400	000	Исполнение других обязательств муниципального образования	1 384 215,57
264	901	0502	7000020400	240	Иные закупки товаров, работ и услуг для обеспечения государственных (муниципальных) нужд	1 384 215,57
265	901	0502	7000042700	000	Осуществление государственного полномочия Свердловской области по предоставлению гражданам меры социальной поддержки по частичному освобождению от платы за коммунальные услуги	3 267 000,00
266	901	0502	7000042700	810	Субсидии юридическим лицам (кроме некоммерческих организаций), индивидуальным предпринимателям, физическим лицам - производителям товаров, работ, услуг	3 267 000,00
267	901	0503	0000000000	000	Благоустройство	154 044 841,28
268	901	0503	0200000000	000	Муниципальная программа «Развитие жилищно-коммунального хозяйства и повышение энергетической эффективности в Городском округе «город Ирбит» Свердловской области»	102 734 437,64
269	901	0503	0210000000	000	Подпрограмма «Обращение с твердыми бытовыми (коммунальными) отходами на территории Городского округа «город Ирбит» Свердловской области»	3 500 000,00
270	901	0503	0210120000	000	Обустройство контейнерных площадок	3 500 000,00
271	901	0503	0210120000	240	Иные закупки товаров, работ и услуг для обеспечения государственных (муниципальных) нужд	3 500 000,00
272	901	0503	0230000000	000	Подпрограмма «Благоустройство территории в Городском округе «город Ирбит» Свердловской области»	99 234 437,64
273	901	0503	0230520000	000	Организация ритуальных услуг	1 100 000,00
274	901	0503	0230520000	610	Субсидии бюджетным учреждениям	1 100 000,00
275	901	0503	0230620000	000	Организация освещения улиц	25 368 274,84
276	901	0503	0230620000	240	Иные закупки товаров, работ и услуг для обеспечения государственных (муниципальных) нужд	23 668 274,84
277	901	0503	0230620000	410	Бюджетные инвестиции	1 700 000,00
278	901	0503	0230720000	000	Предоставление субсидии Акционерному обществу «Облкоммунэнерго» на возмещение затрат на строительство и реконструкцию сооружений в рамках благоустройства территорий Городского округа «город Ирбит» Свердловской области	9 889 430,00
279	901	0503	0230720000	810	Субсидии юридическим лицам (кроме некоммерческих организаций), индивидуальным предпринимателям, физическим лицам - производителям товаров, работ, услуг	9 889 430,00
280	901	0503	0230820000	000	Противоклещевая акарицидная и дератизационная обработки территорий на эпидемиологически значимых объектах	250 000,00
281	901	0503	0230820000	240	Иные закупки товаров, работ и услуг для обеспечения государственных (муниципальных) нужд	250 000,00
282	901	0503	0230920000	000	Восстановление дренажной системы	7 789 732,80
283	901	0503	0230920000	410	Бюджетные инвестиции	7 789 732,80
284	901	0503	0231020160	000	Разработка проектно-сметной документации	250 000,00
285	901	0503	0231020160	240	Иные закупки товаров, работ и услуг для обеспечения государственных (муниципальных) нужд	250 000,00
286	901	0503	0231120000	000	Обрезка деревьев	600 000,00
287	901	0503	0231120000	240	Иные закупки товаров, работ и услуг для обеспечения государственных (муниципальных) нужд	600 000,00
288	901	0503	0231420000	000	Благоустройство и озеленение города	52 907 000,00
289	901	0503	0231420000	240	Иные закупки товаров, работ и услуг для обеспечения государственных (муниципальных) нужд	52 907 000,00
290	901	0503	0234520000	000	Инвентаризация кладбища	1 080 000,00
291	901	0503	0234520000	610	Субсидии бюджетным учреждениям	1 080 000,00
292	901	0503	1500000000	000	Муниципальная программа «Формирование современной городской среды Городского округа «город Ирбит» Свердловской области на 2018-2030 годы»	49 300 000,00
293	901	0503	1500120000	000	Благоустройство дворовых территорий	14 000 000,00
294	901	0503	1500120000	810	Субсидии юридическим лицам (кроме некоммерческих организаций), индивидуальным предпринимателям, физическим лицам - производителям товаров, работ, услуг	14 000 000,00
295	901	0503	1500220000	000	Благоустройство наиболее посещаемых муниципальных территорий общего пользования	14 681 443,30
296	901	0503	1500220000	240	Иные закупки товаров, работ и услуг для обеспечения государственных (муниципальных) нужд	14 681 443,30
297	901	0503	150И455550	000	Формирование современной городской среды в целях реализации национального проекта «Жилье и городская среда» на условиях софинансирования из федерального бюджета	20 618 556,70
298	901	0503	150И455550	240	Иные закупки товаров, работ и услуг для обеспечения государственных (муниципальных) нужд	20 618 556,70
299	901	0503	7000000000	000	Непрограммные направления деятельности	2 010 403,64
300	901	0503	7000020100	000	Расходы на обеспечение деятельности (оказание услуг) муниципальных учреждений	2 000 000,00
301	901	0503	7000020100	610	Субсидии бюджетным учреждениям	2 000 000,00
302	901	0503	7000020320	000	Исполнение судебных актов (решений налоговых органов) по искам к муниципальным учреждениям	10 403,64
303	901	0503	7000020320	240	Иные закупки товаров, работ и услуг для обеспечения государственных (муниципальных) нужд	10 403,64
304	901	0505	0000000000	000	Другие вопросы в области жилищно-коммунального хозяйства	55 561 430,26
305	901	0505	0200000000	000	Муниципальная программа «Развитие жилищно-коммунального хозяйства и повышение энергетической эффективности в Городском округе «город Ирбит» Свердловской области»	55 561 430,26
306	901	0505	0220000000	000	Подпрограмма «Организация предоставления услуг бань в Городском округе «город Ирбит» Свердловской области»	55 561 430,26
307	901	0505	0223320000	000	Предоставление субсидии на осуществление капитальных вложений в объект капитального строительства, находящийся в собственности ООО «Жилкомсервис» (реконструкция здания городской бани № 4 по ул. Мамина-Сибиряка, д. 2 в г. Ирбите Свердловской области)	51 000 000,00
308	901	0505	0223320000	810	Субсидии юридическим лицам (кроме некоммерческих организаций), индивидуальным предпринимателям, физическим лицам - производителям товаров, работ, услуг	51 000 000,00

309	901	0505	0223820000	000	Предоставление субсидии ООО «Жилкомсервис» на финансовое обеспечение затрат, связанных с оказанием банных услуг	4 561 430,26
310	901	0505	0223820000	810	Субсидии юридическим лицам (кроме некоммерческих организаций), индивидуальным предпринимателям, физическим лицам - производителям товаров, работ, услуг	4 561 430,26
311	901	0600	0000000000	000	Охрана окружающей среды	2 450 000,00
312	901	0603	0000000000	000	Охрана объектов растительного и животного мира и среды их обитания	2 450 000,00
313	901	0603	0200000000	000	Муниципальная программа «Развитие жилищно-коммунального хозяйства и повышение энергетической эффективности в Городском округе «город Ирбит» Свердловской области»	2 450 000,00
314	901	0603	0260000000	000	Подпрограмма «Обеспечение рационального и безопасного природопользования на территории Городского округа «город Ирбит» Свердловской области»	2 450 000,00
315	901	0603	0262620000	000	Обустройство и содержание источников нецентрализованного питьевого водоснабжения	300 000,00
316	901	0603	0262620000	240	Иные закупки товаров, работ и услуг для обеспечения государственных (муниципальных) нужд	300 000,00
317	901	0603	0262720000	000	Организация сбора опасных отходов	1 500 000,00
318	901	0603	0262720000	240	Иные закупки товаров, работ и услуг для обеспечения государственных (муниципальных) нужд	1 500 000,00
319	901	0603	0262820000	000	Санитарная очистка водоохранных зон	500 000,00
320	901	0603	0262820000	240	Иные закупки товаров, работ и услуг для обеспечения государственных (муниципальных) нужд	500 000,00
321	901	0603	0262920000	000	Обеспечение осуществления экологического просвещения населения	50 000,00
322	901	0603	0262920000	240	Иные закупки товаров, работ и услуг для обеспечения государственных (муниципальных) нужд	50 000,00
323	901	0603	0263120160	000	Разработка проектно-сметной документации	100 000,00
324	901	0603	0263120160	240	Иные закупки товаров, работ и услуг для обеспечения государственных (муниципальных) нужд	100 000,00
325	901	0700	0000000000	000	Образование	149 447 769,01
326	901	0701	0000000000	000	Дошкольное образование	107 463 870,52
327	901	0701	0100000000	000	Муниципальная программа «Развитие системы образования в Городском округе «город Ирбит» Свердловской области»	107 463 870,52
328	901	0701	0110000000	000	Подпрограмма «Развитие системы дошкольного образования в Городском округе «город Ирбит» Свердловской области»	107 463 870,52
329	901	0701	0110420000	000	Строительство здания дошкольного образовательного учреждения на 270 мест, расположенного по адресу: Свердловская область, город Ирбит, ул. Маршала Жукова, д.33-а, в том числе разработка проекта на строительство МАДОУ «Детский сад № 29»	6 739 667,45
330	901	0701	0110420000	410	Бюджетные инвестиции	6 739 667,45
331	901	0701	0114345Д00	000	Строительство здания дошкольного образовательного учреждения на 270 мест, расположенного по адресу: Свердловская область, город Ирбит, ул. Маршала Жукова, д.33-а (областной бюджет)	100 724 203,07
332	901	0701	0114345Д00	410	Бюджетные инвестиции	100 724 203,07
333	901	0702	0000000000	000	Общее образование	41 983 898,49
334	901	0702	0100000000	000	Муниципальная программа «Развитие системы образования в Городском округе «город Ирбит» Свердловской области»	41 983 898,49
335	901	0702	0120000000	000	Подпрограмма «Развитие системы общего образования в Городском округе «город Ирбит» Свердловской области»	41 983 898,49
336	901	0702	0123345Ш00	000	Обеспечение мероприятий по оборудованию спортивных площадок в общеобразовательных организациях (областной бюджет)	23 090 898,49
337	901	0702	0123345Ш00	240	Иные закупки товаров, работ и услуг для обеспечения государственных (муниципальных) нужд	23 090 898,49
338	901	0702	01233S5Ш00	000	Обеспечение мероприятий по оборудованию спортивных площадок в общеобразовательных организациях (местный бюджет)	18 893 000,00
339	901	0702	01233S5Ш00	240	Иные закупки товаров, работ и услуг для обеспечения государственных (муниципальных) нужд	18 892 553,31
340	901	0702	01233S5Ш00	410	Бюджетные инвестиции	446,69
341	901	0800	0000000000	000	Культура, кинематография	70 974 238,74
342	901	0801	0000000000	000	Культура	70 974 238,74
343	901	0801	7000000000	000	Непрограммные направления деятельности	70 974 238,74
344	901	0801	7000020130	000	Работы по сохранению объектов культурного наследия	21 809 238,74
345	901	0801	7000020130	620	Субсидии автономным учреждениям	21 809 238,74
346	901	0801	7000020270	000	Разработка проектной документации по сохранению объектов культурного наследия	29 965 000,00
347	901	0801	7000020270	620	Субсидии автономным учреждениям	29 965 000,00
348	901	0801	7000020290	000	Работы по сохранению объекта культурного наследия «Главного торгового павильона Ирбитской ярмарки – здания Пассажа»	10 000 000,00
349	901	0801	7000020290	620	Субсидии автономным учреждениям	10 000 000,00
350	901	0801	7000020330	000	Обеспечение сохранения и использования объектов культурного наследия	9 200 000,00
351	901	0801	7000020330	620	Субсидии автономным учреждениям	9 200 000,00
352	901	1000	0000000000	000	Социальная политика	162 322 273,48
353	901	1003	0000000000	000	Социальное обеспечение населения	144 147 400,00
354	901	1003	7000000000	000	Непрограммные направления деятельности	144 147 400,00
355	901	1003	7000020170	000	Предоставление меры социальной поддержки семье гражданина, заключившего контракт о прохождении военной службы с Министерством обороны Российской Федерации	3 000 000,00
356	901	1003	7000020170	310	Публичные нормативные социальные выплаты гражданам	3 000 000,00
357	901	1003	7000020340	000	Предоставление дополнительной меры социальной поддержки в виде ежегодной премии главы Городского округа «город Ирбит» Свердловской области за вклад в социально – экономическое развитие Городского округа «город Ирбит» Свердловской области	345 000,00
358	901	1003	7000020340	350	Премии и гранты	345 000,00
359	901	1003	7000020380	000	Предоставление дополнительной меры социальной поддержки в виде социальной выплаты гражданам, имеющим трех и более детей, взамен земельного участка	2 000 000,00
360	901	1003	7000020380	320	Социальные выплаты гражданам, кроме публичных нормативных социальных выплат	2 000 000,00
361	901	1003	7000020800	000	Выплаты Почетным гражданам	345 000,00
362	901	1003	7000020800	330	Публичные нормативные выплаты гражданам несоциального характера	345 000,00
363	901	1003	7000049100	000	Осуществление государственного полномочия Свердловской области по предоставлению гражданам субсидий на оплату жилого помещения и коммунальных услуг	63 108 200,00
364	901	1003	7000049100	240	Иные закупки товаров, работ и услуг для обеспечения государственных (муниципальных) нужд	950 000,00
365	901	1003	7000049100	320	Социальные выплаты гражданам, кроме публичных нормативных социальных выплат	62 158 200,00
366	901	1003	7000049200	000	Осуществление государственного полномочия Свердловской области по предоставлению отдельным категориям граждан компенсаций расходов на оплату жилого помещения и коммунальных услуг	50 446 500,00
367	901	1003	7000049200	240	Иные закупки товаров, работ и услуг для обеспечения государственных (муниципальных) нужд	600 000,00
368	901	1003	7000049200	320	Социальные выплаты гражданам, кроме публичных нормативных социальных выплат	49 846 500,00
369	901	1003	7000052500	000	Осуществление государственного полномочия Российской Федерации по предоставлению отдельным категориям граждан мер социальной поддержки по оплате жилого помещения и коммунальных услуг	22 062 700,00
370	901	1003	7000052500	240	Иные закупки товаров, работ и услуг для обеспечения государственных (муниципальных) нужд	326 050,00

371	901	1003	7000052500	320	Социальные выплаты гражданам, кроме публичных нормативных социальных выплат	21 736 650,00
372	901	1003	70000R4620	000	Осуществление государственного полномочия Свердловской области по предоставлению отдельным категориям граждан компенсаций расходов на оплату жилого помещения и коммунальных услуг в части оплаты взноса на капитальный ремонт общего имущества в многоквартирном доме на условиях софинансирования из федерального бюджета	540 000,00
373	901	1003	70000R4620	320	Социальные выплаты гражданам, кроме публичных нормативных социальных выплат	540 000,00
374	901	1003	7000140700	000	Предоставление меры социальной поддержки семье гражданина, заключившего контракт о прохождении военной службы с Министерством обороны Российской Федерации (резервный фонд Правительства Свердловской области)	2 300 000,00
375	901	1003	7000140700	310	Публичные нормативные социальные выплаты гражданам	2 300 000,00
376	901	1004	0000000000	000	Охрана семьи и детства	9 510 773,48
377	901	1004	0600000000	000	Муниципальная программа «Доступное жилье молодым семьям, проживающим на территории Городского округа «город Ирбит» Свердловской области»	9 510 773,48
378	901	1004	0610000000	000	Подпрограмма «Обеспечение жильем молодых семей на территории Городского округа «город Ирбит» Свердловской области»	7 493 337,08
379	901	1004	06101L4970	000	Предоставление социальных выплат молодым семьям на приобретение (строительство) жилья на условиях софинансирования из федерального бюджета	7 493 337,08
380	901	1004	06101L4970	320	Социальные выплаты гражданам, кроме публичных нормативных социальных выплат	7 493 337,08
381	901	1004	0620000000	000	Подпрограмма «Предоставление региональной поддержки молодым семьям на улучшение жилищных условий на территории Городского округа «город Ирбит» Свердловской области»	2 017 436,40
382	901	1004	0620249500	000	Предоставление региональных социальных выплат молодым семьям на улучшение жилищных условий (областной бюджет)	1 513 070,00
383	901	1004	0620249500	320	Социальные выплаты гражданам, кроме публичных нормативных социальных выплат	1 513 070,00
384	901	1004	06202S9500	000	Предоставление региональных социальных выплат молодым семьям на улучшение жилищных условий (местный бюджет)	504 366,40
385	901	1004	06202S9500	320	Социальные выплаты гражданам, кроме публичных нормативных социальных выплат	504 366,40
386	901	1006	0000000000	000	Другие вопросы в области социальной политики	8 664 100,00
387	901	1006	7000000000	000	Непрограммные направления деятельности	8 664 100,00
388	901	1006	7000020400	000	Исполнение других обязательств муниципального образования	380 000,00
389	901	1006	7000020400	240	Иные закупки товаров, работ и услуг для обеспечения государственных (муниципальных) нужд	380 000,00
390	901	1006	7000049100	000	Осуществление государственного полномочия Свердловской области по предоставлению гражданам субсидий на оплату жилого помещения и коммунальных услуг	3 401 000,00
391	901	1006	7000049100	110	Расходы на выплаты персоналу казенных учреждений	3 015 340,00
392	901	1006	7000049100	240	Иные закупки товаров, работ и услуг для обеспечения государственных (муниципальных) нужд	385 660,00
393	901	1006	7000049200	000	Осуществление государственного полномочия Свердловской области по предоставлению отдельным категориям граждан компенсаций расходов на оплату жилого помещения и коммунальных услуг	4 883 100,00
394	901	1006	7000049200	110	Расходы на выплаты персоналу казенных учреждений	4 050 810,00
395	901	1006	7000049200	240	Иные закупки товаров, работ и услуг для обеспечения государственных (муниципальных) нужд	832 290,00
396	901	1200	0000000000	000	Средства массовой информации	32 296 457,22
397	901	1204	0000000000	000	Другие вопросы в области средств массовой информации	32 296 457,22
398	901	1204	0900000000	000	Муниципальная программа «Информатизация органов местного самоуправления Городского округа «город Ирбит» Свердловской области»	14 177 600,00
399	901	1204	0900320000	000	Обеспечение информирования граждан и организаций о деятельности органов местного самоуправления Городского округа «город Ирбит» Свердловской области	14 177 600,00
400	901	1204	0900320000	240	Иные закупки товаров, работ и услуг для обеспечения государственных (муниципальных) нужд	15 600,00
401	901	1204	0900320000	620	Субсидии автономным учреждениям	14 162 000,00
402	901	1204	7000000000	000	Непрограммные направления деятельности	18 118 857,22
403	901	1204	7000020110	000	Предоставление гранта в форме субсидии ГАУПСО «Редакция газеты «Восход»	6 000 000,00
404	901	1204	7000020110	630	Субсидии некоммерческим организациям (за исключением государственных (муниципальных) учреждений, государственных корпораций (компаний), публично-правовых компаний)	6 000 000,00
405	901	1204	7000020400	000	Исполнение других обязательств муниципального образования	12 118 857,22
406	901	1204	7000020400	620	Субсидии автономным учреждениям	12 118 857,22
407	901	1300	0000000000	000	Обслуживание государственного (муниципального) долга	150 000,00
408	901	1301	0000000000	000	Обслуживание государственного (муниципального) внутреннего долга	150 000,00
409	901	1301	7000000000	000	Непрограммные направления деятельности	150 000,00
410	901	1301	7000020500	000	Процентные платежи по муниципальному долгу	150 000,00
411	901	1301	7000020500	730	Обслуживание муниципального долга	150 000,00
412	906				Управление образованием Городского округа «город Ирбит» Свердловской области	2 125 864 000,00
413	906	0700	0000000000	000	Образование	2 069 503 912,00
414	906	0701	0000000000	000	Дошкольное образование	707 629 226,60
415	906	0701	0100000000	000	Муниципальная программа «Развитие системы образования в Городском округе «город Ирбит» Свердловской области»	707 629 226,60
416	906	0701	0110000000	000	Подпрограмма «Развитие системы дошкольного образования в Городском округе «город Ирбит» Свердловской области»	707 629 226,60
417	906	0701	0110220000	000	Организация предоставления дошкольного образования, создание условий для присмотра и ухода за детьми, содержания детей в муниципальных образовательных организациях	190 316 859,38
418	906	0701	0110220000	610	Субсидии бюджетным учреждениям	75 028 573,28
419	906	0701	0110220000	620	Субсидии автономным учреждениям	115 288 286,10
420	906	0701	0110345110	000	Обеспечение государственных гарантий реализации прав на получение общедоступного и бесплатного дошкольного образования в муниципальных дошкольных образовательных организациях (в части финансирования расходов на оплату труда)	483 069 000,00
421	906	0701	0110345110	610	Субсидии бюджетным учреждениям	204 000 000,00
422	906	0701	0110345110	620	Субсидии автономным учреждениям	279 069 000,00
423	906	0701	0110345120	000	Обеспечение государственных гарантий реализации прав на получение общедоступного и бесплатного дошкольного образования в муниципальных дошкольных образовательных организациях (в части финансирования расходов на приобретение учебников и учебных пособий, средств обучения, игр и игрушек)	3 587 000,00
424	906	0701	0110345120	610	Субсидии бюджетным учреждениям	1 500 000,00
425	906	0701	0110345120	620	Субсидии автономным учреждениям	2 087 000,00
426	906	0701	0110420000	000	Строительство здания дошкольного образовательного учреждения на 270 мест, расположенного по адресу: Свердловская область, город Ирбит, ул. Маршала Жукова, д.33-а, в том числе разработка проекта на строительство МАДОУ «Детский сад № 29»	11 535 801,50
427	906	0701	0110420000	620	Субсидии автономным учреждениям	11 535 801,50
428	906	0701	0111920000	000	Капитальный ремонт здания МБДОУ «Детский сад № 2»	19 120 565,72
429	906	0701	0111920000	610	Субсидии бюджетным учреждениям	19 120 565,72

430	906	0702	0000000000	000	Общее образование	1 017 888 507,80
431	906	0702	0100000000	000	Муниципальная программа «Развитие системы образования в Городском округе «город Ирбит» Свердловской области»	1 017 888 507,80
432	906	0702	0120000000	000	Подпрограмма «Развитие системы общего образования в Городском округе «город Ирбит» Свердловской области»	1 017 888 507,80
433	906	0702	0120820000	000	Организация предоставления общего образования и создание условий для содержания детей в муниципальных образовательных организациях	118 459 377,80
434	906	0702	0120820000	620	Субсидии автономным учреждениям	118 459 377,80
435	906	0702	0120945310	000	Обеспечение государственных гарантий реализации прав на получение общедоступного и бесплатного дошкольного, начального общего, основного общего, среднего общего образования в муниципальных общеобразовательных организациях и финансовое обеспечение дополнительного образования детей в муниципальных общеобразовательных организациях (в части финансирования расходов на оплату труда)	513 743 000,00
436	906	0702	0120945310	620	Субсидии автономным учреждениям	513 743 000,00
437	906	0702	0120945320	000	Обеспечение государственных гарантий реализации прав на получение общедоступного и бесплатного дошкольного, начального общего, основного общего, среднего общего образования в муниципальных общеобразовательных организациях и финансовое обеспечение дополнительного образования детей в муниципальных общеобразовательных организациях (в части финансирования расходов на приобретение учебников и учебных пособий, средств обучения, игр и игрушек)	19 020 000,00
438	906	0702	0120945320	620	Субсидии автономным учреждениям	19 020 000,00
439	906	0702	0121045400	000	Осуществление мероприятий по обеспечению питанием обучающихся в муниципальных общеобразовательных организациях (областной бюджет)	66 354 000,00
440	906	0702	0121045400	620	Субсидии автономным учреждениям	66 354 000,00
441	906	0702	01210S5400	000	Осуществление мероприятий по обеспечению питанием обучающихся в муниципальных общеобразовательных организациях (местный бюджет)	665 790,00
442	906	0702	01210S5400	620	Субсидии автономным учреждениям	665 790,00
443	906	0702	0121220000	000	Проведение работ по сохранению объектов культурного наследия - зданий МАОУ «Школа № 1»	162 000 000,00
444	906	0702	0121220000	620	Субсидии автономным учреждениям	162 000 000,00
445	906	0702	01231L3040	000	Организация бесплатного горячего питания обучающихся, получающих начальное общее образование в муниципальных образовательных организациях, на условиях софинансирования из федерального бюджета	28 127 500,00
446	906	0702	01231L3040	620	Субсидии автономным учреждениям	28 127 500,00
447	906	0702	0123545410	000	Создание в муниципальных общеобразовательных организациях условий для организации горячего питания обучающихся (областной бюджет)	2 268 400,00
448	906	0702	0123545410	620	Субсидии автономным учреждениям	2 268 400,00
449	906	0702	01235S5410	000	Создание в муниципальных общеобразовательных организациях условий для организации горячего питания обучающихся (местный бюджет)	3 235 500,00
450	906	0702	01235S5410	620	Субсидии автономным учреждениям	3 235 500,00
451	906	0702	0124245070	000	Создание в образовательных организациях условий для получения детьми-инвалидами качественного образования (областной бюджет)	7 977 600,00
452	906	0702	0124245070	620	Субсидии автономным учреждениям	7 977 600,00
453	906	0702	01242S5070	000	Создание в образовательных организациях условий для получения детьми-инвалидами качественного образования (местный бюджет)	6 527 140,00
454	906	0702	01242S5070	620	Субсидии автономным учреждениям	6 527 140,00
455	906	0702	0124920000	000	Приобретение учебного оборудования для МАОУ «Школа № 1»	50 700 000,00
456	906	0702	0124920000	620	Субсидии автономным учреждениям	50 700 000,00
457	906	0702	012Ю650500	000	Обеспечение выплат ежемесячного денежного вознаграждения советникам директоров по воспитанию и взаимодействию с детскими общественными объединениями государственных и муниципальных общеобразовательных организаций, государственных профессиональных образовательных организаций на условиях софинансирования из федерального бюджета	718 800,00
458	906	0702	012Ю650500	620	Субсидии автономным учреждениям	718 800,00
459	906	0702	012Ю653030	000	Ежемесячное денежное вознаграждение за классное руководство педагогическим работникам образовательных организаций, реализующих образовательные программы начального общего образования, образовательные программы основного общего образования, образовательные программы среднего общего образования, на условиях софинансирования из федерального бюджета	38 091 400,00
460	906	0702	012Ю653030	620	Субсидии автономным учреждениям	38 091 400,00
461	906	0703	0000000000	000	Дополнительное образование детей	69 988 902,00
462	906	0703	0100000000	000	Муниципальная программа «Развитие системы образования в Городском округе «город Ирбит» Свердловской области»	69 988 902,00
463	906	0703	0130000000	000	Подпрограмма «Развитие системы дополнительного образования, системы отдыха и оздоровления детей и подростков в Городском округе «город Ирбит» Свердловской области»	69 988 902,00
464	906	0703	0131520000	000	Организация предоставления дополнительного образования детей в муниципальных организациях дополнительного образования	37 879 275,00
465	906	0703	0131520000	620	Субсидии автономным учреждениям	37 879 275,00
466	906	0703	0132020000	000	Обеспечение функционирования модели персонифицированного финансирования дополнительного образования детей	8 832 728,00
467	906	0703	0132020000	610	Субсидии бюджетным учреждениям	685 617,00
468	906	0703	0132020000	620	Субсидии автономным учреждениям	7 461 494,00
469	906	0703	0132020000	810	Субсидии юридическим лицам (кроме некоммерческих организаций), индивидуальным предпринимателям, физическим лицам - производителям товаров, работ, услуг	685 617,00
470	906	0703	0134620000	000	Ремонт МАОУ ДО «Центр детского творчества»	23 276 899,00
471	906	0703	0134620000	620	Субсидии автономным учреждениям	23 276 899,00
472	906	0709	0000000000	000	Другие вопросы в области образования	273 997 275,60
473	906	0709	0100000000	000	Муниципальная программа «Развитие системы образования в Городском округе «город Ирбит» Свердловской области»	273 997 275,60
474	906	0709	0120000000	000	Подпрограмма «Развитие системы общего образования в Городском округе «город Ирбит» Свердловской области»	2 876 500,00
475	906	0709	0121145200	000	Обеспечение дополнительных гарантий по социальной поддержке детей-сирот и детей, оставшихся без попечения родителей, лиц из числа детей-сирот и детей, оставшихся без попечения родителей, лиц, потерявших в период обучения обоих родителей или единственного родителя, обучающихся в муниципальных образовательных организациях	159 300,00
476	906	0709	0121145200	620	Субсидии автономным учреждениям	159 300,00
477	906	0709	012Ю651790	000	Проведение мероприятий по обеспечению деятельности советников директора по воспитанию и взаимодействию с детскими общественными объединениями в общеобразовательных организациях на условиях софинансирования из федерального бюджета	2 717 200,00
478	906	0709	012Ю651790	620	Субсидии автономным учреждениям	2 717 200,00

479	906	0709	0130000000	000	Подпрограмма «Развитие системы дополнительного образования, системы отдыха и оздоровления детей и подростков в Городском округе «город Ирбит» Свердловской области»	220 062 095,60
480	906	0709	0131620000	000	Мероприятия по обеспечению организации отдыха детей в каникулярное время, включая мероприятия по обеспечению безопасности их жизни и здоровья	27 309 711,00
481	906	0709	0131620000	620	Субсидии автономным учреждениям	27 309 711,00
482	906	0709	0131645600	000	Осуществление мероприятий по обеспечению организации отдыха детей в каникулярное время, включая мероприятия по обеспечению безопасности их жизни и здоровья (областной бюджет)	16 095 000,00
483	906	0709	0131645600	620	Субсидии автономным учреждениям	16 095 000,00
484	906	0709	01316S5600	000	Осуществление мероприятий по обеспечению организации отдыха детей в каникулярное время, включая мероприятия по обеспечению безопасности их жизни и здоровья (местный бюджет)	21 797 070,00
485	906	0709	01316S5600	620	Субсидии автономным учреждениям	21 797 070,00
486	906	0709	0131745500	000	Осуществление государственных полномочий Свердловской области по организации и обеспечению отдыха и оздоровления детей (за исключением детей-сирот и детей, оставшихся без попечения родителей, детей, находящихся в трудной жизненной ситуации) в учебное время, включая мероприятия по обеспечению безопасности их жизни и здоровья	1 923 900,00
487	906	0709	0131745500	240	Иные закупки товаров, работ и услуг для обеспечения государственных (муниципальных) нужд	108 900,00
488	906	0709	0131745500	620	Субсидии автономным учреждениям	1 815 000,00
489	906	0709	0133820000	000	Проектирование и ремонт объектов инфраструктуры на территории МАОУ ДО ЗОЛ «ООЦ «Салют»	55 612 560,00
490	906	0709	0133820000	620	Субсидии автономным учреждениям	55 612 560,00
491	906	0709	0133945610	000	Обеспечение отдыха отдельных категорий детей в организациях отдыха детей и их оздоровления, расположенных на побережье Черного моря	5 155 600,00
492	906	0709	0133945610	620	Субсидии автономным учреждениям	5 155 600,00
493	906	0709	0134720000	000	Проектирование и строительство открытого плавательного бассейна на территории МАОУ ДО ЗОЛ «ООЦ «Салют»	92 168 254,60
494	906	0709	0134720000	460	Субсидии бюджетным и автономным учреждениям, государственным (муниципальным) унитарным предприятиям на осуществление капитальных вложений в объекты капитального строительства государственной (муниципальной) собственности или приобретение объектов недвижимого имущества в государственную (муниципальную) собственность	92 168 254,60
495	906	0709	0140000000	000	Подпрограмма «Обеспечение реализации Муниципальной программы «Развитие системы образования в Городском округе «город Ирбит» Свердловской области»	51 058 680,00
496	906	0709	0142121100	000	Расходы на обеспечение деятельности органов местного самоуправления (центральный аппарат)	7 282 100,00
497	906	0709	0142121100	120	Расходы на выплаты персоналу государственных (муниципальных) органов	7 282 100,00
498	906	0709	0142220100	000	Расходы на обеспечение деятельности (оказание услуг) муниципальных учреждений	43 704 058,00
499	906	0709	0142220100	110	Расходы на выплаты персоналу казенных учреждений	37 796 276,00
500	906	0709	0142220100	240	Иные закупки товаров, работ и услуг для обеспечения государственных (муниципальных) нужд	5 847 782,00
501	906	0709	0142220100	850	Уплата налогов, сборов и иных платежей	60 000,00
502	906	0709	0142321600	000	Представительские и иные прочие расходы в органах местного самоуправления	72 522,00
503	906	0709	0142321600	240	Иные закупки товаров, работ и услуг для обеспечения государственных (муниципальных) нужд	72 522,00
504	906	1000	0000000000	000	Социальная политика	3 285 000,00
505	906	1003	0000000000	000	Социальное обеспечение населения	3 060 000,00
506	906	1003	0100000000	000	Муниципальная программа «Развитие системы образования в Городском округе «город Ирбит» Свердловской области»	3 060 000,00
507	906	1003	0120000000	000	Подпрограмма «Развитие системы общего образования в Городском округе «город Ирбит» Свердловской области»	3 060 000,00
508	906	1003	0122720000	000	Осуществление мер социальной поддержки студентов, обучающихся в образовательных организациях высшего профессионального образования по договорам о целевом обучении (ежемесячная муниципальная стипендия)	3 060 000,00
509	906	1003	0122720000	310	Публичные нормативные социальные выплаты гражданам	3 060 000,00
510	906	1004	0000000000	000	Охрана семьи и детства	225 000,00
511	906	1004	0100000000	000	Муниципальная программа «Развитие системы образования в Городском округе «город Ирбит» Свердловской области»	225 000,00
512	906	1004	0120000000	000	Подпрограмма «Развитие системы общего образования в Городском округе «город Ирбит» Свердловской области»	225 000,00
513	906	1004	0121045400	000	Осуществление мероприятий по обеспечению питанием обучающихся в муниципальных общеобразовательных организациях (областной бюджет)	225 000,00
514	906	1004	0121045400	620	Субсидии автономным учреждениям	225 000,00
515	906	1100	0000000000	000	Физическая культура и спорт	53 075 088,00
516	906	1101	0000000000	000	Физическая культура	3 326 400,00
517	906	1101	0100000000	000	Муниципальная программа «Развитие системы образования в Городском округе «город Ирбит» Свердловской области»	3 326 400,00
518	906	1101	0150000000	000	Подпрограмма «Развитие образования в сфере физической культуры и спорта в Городском округе «город Ирбит» Свердловской области»	3 326 400,00
519	906	1101	0154020000	000	Обеспечение функционирования модели персонифицированного финансирования дополнительного образования детей в области физической культуры и спорта	3 326 400,00
520	906	1101	0154020000	620	Субсидии автономным учреждениям	3 326 400,00
521	906	1103	0000000000	000	Спорт высших достижений	49 748 688,00
522	906	1103	0100000000	000	Муниципальная программа «Развитие системы образования в Городском округе «город Ирбит» Свердловской области»	49 748 688,00
523	906	1103	0150000000	000	Подпрограмма «Развитие образования в сфере физической культуры и спорта в Городском округе «город Ирбит» Свердловской области года»	49 748 688,00
524	906	1103	0152920000	000	Обеспечение деятельности организаций, осуществляющих спортивную подготовку	48 550 588,00
525	906	1103	0152920000	620	Субсидии автономным учреждениям	48 550 588,00
526	906	1103	0155048070	000	Государственная поддержка муниципальных организаций, реализующих дополнительные образовательные программы спортивной подготовки (областной бюджет)	1 048 700,00
527	906	1103	0155048070	620	Субсидии автономным учреждениям	1 048 700,00
528	906	1103	01550S8070	000	Государственная поддержка муниципальных организаций, реализующих дополнительные образовательные программы спортивной подготовки (местный бюджет)	21 400,00
529	906	1103	01550S8070	620	Субсидии автономным учреждениям	21 400,00
530	906	1103	01551L0810	000	Государственная поддержка организаций, входящих в систему спортивной подготовки, на условиях софинансирования из федерального бюджета	128 000,00
531	906	1103	01551L0810	620	Субсидии автономным учреждениям	128 000,00
532	908				Управление культуры, физической культуры и спорта Городского округа «город Ирбит» Свердловской области	524 140 500,00
533	908	0400	0000000000	000	Национальная экономика	10 550 000,00
534	908	0412	0000000000	000	Другие вопросы в области национальной экономики	10 550 000,00

535	908	0412	0300000000	000	Муниципальная программа «Развитие туризма на территории Городского округа «город Ирбит» Свердловской области»	10 550 000,00
536	908	0412	0320000000	000	Подпрограмма «Развитие внутреннего и въездного туризма на территории Городского округа «город Ирбит» Свердловской области»	10 550 000,00
537	908	0412	0320120000	000	Предоставление субсидии частному учреждению культуры и туризма «Ирбитский музей народного быта» на финансовое обеспечение затрат, связанных с организацией и проведением межрегионального фестиваля народных промыслов и ремесел «Город мастеров»	250 000,00
538	908	0412	0320120000	630	Субсидии некоммерческим организациям (за исключением государственных (муниципальных) учреждений, государственных корпораций (компаний), публично-правовых компаний)	250 000,00
539	908	0412	0320320000	000	Организация проведения Ирбитской выставки-ярмарки	5 500 000,00
540	908	0412	0320320000	620	Субсидии автономным учреждениям	5 500 000,00
541	908	0412	0320720000	000	Предоставление субсидии некоммерческому партнерству мотоклуб «Ирбит-мото» на финансовое обеспечение затрат, связанных с организацией и проведением мото-слета	500 000,00
542	908	0412	0320720000	630	Субсидии некоммерческим организациям (за исключением государственных (муниципальных) учреждений, государственных корпораций (компаний), публично-правовых компаний)	500 000,00
543	908	0412	0321020100	000	Расходы на обеспечение деятельности (оказание услуг) муниципальных учреждений	4 300 000,00
544	908	0412	0321020100	620	Субсидии автономным учреждениям	4 300 000,00
545	908	0700	0000000000	000	Образование	17 128 300,00
546	908	0707	0000000000	000	Молодежная политика	17 128 300,00
547	908	0707	0500000000	000	Муниципальная программа «Развитие физической культуры, спорта и молодежной политики в Городском округе «город Ирбит» Свердловской области»	17 128 300,00
548	908	0707	0510000000	000	Подпрограмма «Молодежь Городского округа «город Ирбит» Свердловской области»	16 320 300,00
549	908	0707	0510120000	000	Мероприятия, направленные на формирование экономического мышления, создание условий в сфере труда и занятости, содействие в трудоустройстве, поддержке предпринимательских инициатив молодых ирбитчан	1 500 000,00
550	908	0707	0510120000	620	Субсидии автономным учреждениям	1 500 000,00
551	908	0707	0510248600	000	Организация и проведение мероприятий в сфере молодежной политики (областной бюджет)	1 938 700,00
552	908	0707	0510248600	620	Субсидии автономным учреждениям	1 938 700,00
553	908	0707	05102S8600	000	Организация и проведение мероприятий в сфере молодежной политики (местный бюджет)	1 310 000,00
554	908	0707	05102S8600	620	Субсидии автономным учреждениям	1 310 000,00
555	908	0707	0510420100	000	Расходы на обеспечение деятельности (оказание услуг) муниципальных учреждений	11 571 600,00
556	908	0707	0510420100	620	Субсидии автономным учреждениям	11 571 600,00
557	908	0707	0520000000	000	Подпрограмма «Патриотическое воспитание граждан Городского округа «город Ирбит» Свердловской области»	808 000,00
558	908	0707	0521348700	000	Организация военно-патриотического воспитания и допризывной подготовки молодых граждан (областной бюджет)	190 000,00
559	908	0707	0521348700	620	Субсидии автономным учреждениям	190 000,00
560	908	0707	05213S8700	000	Организация военно-патриотического воспитания и допризывной подготовки молодых граждан (местный бюджет)	618 000,00
561	908	0707	05213S8700	620	Субсидии автономным учреждениям	618 000,00
562	908	0800	0000000000	000	Культура, кинематография	404 401 250,00
563	908	0801	0000000000	000	Культура	374 396 450,00
564	908	0801	0400000000	000	Муниципальная программа «Развитие сферы культуры в Городском округе «город Ирбит» Свердловской области»	374 396 450,00
565	908	0801	0410000000	000	Подпрограмма «Развитие сферы культуры и искусства в Городском округе «город Ирбит» Свердловской области»	350 869 525,00
566	908	0801	0410120000	000	Организация деятельности учреждений культуры	194 527 242,22
567	908	0801	0410120000	610	Субсидии бюджетным учреждениям	43 000 000,00
568	908	0801	0410120000	620	Субсидии автономным учреждениям	151 527 242,22
569	908	0801	0410220000	000	Газоснабжение МАУК «Ирбитский драматический театр им. А.Н. Островского»	9 093 464,00
570	908	0801	0410220000	460	Субсидии бюджетным и автономным учреждениям, государственным (муниципальным) унитарным предприятиям на осуществление капитальных вложений в объекты капитального строительства государственной (муниципальной) собственности или приобретение объектов недвижимого имущества в государственную (муниципальную) собственность	9 093 464,00
571	908	0801	0410520000	000	Комплектование книжных фондов Библиотечной системы	250 000,00
572	908	0801	0410520000	610	Субсидии бюджетным учреждениям	250 000,00
573	908	0801	04106L4660	000	Поддержка творческой деятельности и укрепление материально-технической базы театра на условиях софинансирования из федерального бюджета	1 935 900,00
574	908	0801	04106L4660	620	Субсидии автономным учреждениям	1 935 900,00
575	908	0801	0411246400	000	Информатизация муниципальных музеев, в том числе приобретение компьютерного оборудования и лицензионного программного обеспечения, подключение музеев к сети «Интернет» (областной бюджет)	70 500,00
576	908	0801	0411246400	610	Субсидии бюджетным учреждениям	70 500,00
577	908	0801	04112S6400	000	Информатизация муниципальных музеев, в том числе приобретение компьютерного оборудования и лицензионного программного обеспечения, подключение музеев к сети «Интернет» (местный бюджет)	17 625,00
578	908	0801	04112S6400	620	Субсидии автономным учреждениям	17 625,00
579	908	0801	0411320000	000	Выполнение работ по сохранению объекта культурного наследия регионального значения «Здание драматического театра им. А.Н. Островского»	77 520 341,62
580	908	0801	0411320000	620	Субсидии автономным учреждениям	77 520 341,62
581	908	0801	04116L5190	000	Модернизация библиотек в части комплектования книжных фондов на условиях софинансирования из федерального бюджета	100 000,00
582	908	0801	04116L5190	610	Субсидии бюджетным учреждениям	100 000,00
583	908	0801	0411820000	000	Выполнение работ по сохранению объектов культурного наследия «Бывший дом купца Зязина», «Бывшая лавка купца Зязина» с современным пристроем	7 063 910,36
584	908	0801	0411820000	610	Субсидии бюджетным учреждениям	7 063 910,36
585	908	0801	0411920000	000	Выполнение работ по сохранению объекта культурного наследия регионального значения «Здание, в котором размещался Ирбитский уездный исполком Советов рабочих, крестьянских и солдатских депутатов»	56 042 941,80
586	908	0801	0411920000	620	Субсидии автономным учреждениям	56 042 941,80
587	908	0801	0412120000	000	Комплектование книжных фондов модельной библиотеки	875 000,00
588	908	0801	0412120000	610	Субсидии бюджетным учреждениям	875 000,00
589	908	0801	041Я555900	000	Техническое оснащение музеев на условиях софинансирования из федерального бюджета	3 372 600,00
590	908	0801	041Я555900	620	Субсидии автономным учреждениям	3 372 600,00
591	908	0801	0420000000	000	Подпрограмма «Обеспечение реализации Муниципальной программы «Развитие сферы культуры в Городском округе «город Ирбит» Свердловской области»	23 526 925,00
592	908	0801	0420920000	000	Организация и проведение мероприятий различного уровня в сфере культуры и искусства, а также участие в них	23 526 925,00
593	908	0801	0420920000	620	Субсидии автономным учреждениям	23 526 925,00

594	908	0804	0000000000	000	Другие вопросы в области культуры, кинематографии	30 004 800,00
595	908	0804	0400000000	000	Муниципальная программа «Развитие сферы культуры в Городском округе «город Ирбит» Свердловской области»	30 004 800,00
596	908	0804	0420000000	000	Подпрограмма «Обеспечение реализации Муниципальной программы «Развитие сферы культуры в Городском округе «город Ирбит» Свердловской области»	30 004 800,00
597	908	0804	0420821100	000	Расходы на обеспечение деятельности органов местного самоуправления (центральный аппарат)	3 972 000,00
598	908	0804	0420821100	120	Расходы на выплаты персоналу государственных (муниципальных) органов	3 762 000,00
599	908	0804	0420821100	240	Иные закупки товаров, работ и услуг для обеспечения государственных (муниципальных) нужд	210 000,00
600	908	0804	0421020100	000	Расходы на обеспечение деятельности (оказание услуг) муниципальных учреждений	26 032 800,00
601	908	0804	0421020100	620	Субсидии автономным учреждениям	26 032 800,00
602	908	1000	0000000000	000	Социальная политика	1 214 000,00
603	908	1003	0000000000	000	Социальное обеспечение населения	414 000,00
604	908	1003	7000000000	000	Непрограммные направления деятельности	414 000,00
605	908	1003	7000020140	000	Пожизненное ежемесячное денежное вознаграждение главы города ветеранам мотоспорта	414 000,00
606	908	1003	7000020140	330	Публичные нормативные выплаты гражданам несоциального характера	414 000,00
607	908	1006	0000000000	000	Другие вопросы в области социальной политики	800 000,00
608	908	1006	1300000000	000	Муниципальная программа «Поддержка общественных организаций инвалидов, ветеранов войны и труда и социально ориентированных некоммерческих организаций Городского округа «город Ирбит» Свердловской области»	800 000,00
609	908	1006	1300120000	000	Предоставление субсидий на поддержку социально ориентированных некоммерческих организаций, не являющихся муниципальными учреждениями	800 000,00
610	908	1006	1300120000	630	Субсидии некоммерческим организациям (за исключением государственных (муниципальных) учреждений, государственных корпораций (компаний), публично-правовых компаний)	800 000,00
611	908	1100	0000000000	000	Физическая культура и спорт	90 846 950,00
612	908	1102	0000000000	000	Массовый спорт	90 846 950,00
613	908	1102	0500000000	000	Муниципальная программа «Развитие физической культуры, спорта и молодежной политики в Городском округе «город Ирбит» Свердловской области»	90 846 950,00
614	908	1102	0530000000	000	Подпрограмма «Развитие физической культуры и спорта в Городском округе «город Ирбит» Свердловской области»	4 977 300,00
615	908	1102	0530920000	000	Организация и проведение спортивно-массовых мероприятий, соревнований различных уровней, а также участие в них	4 644 300,00
616	908	1102	0530920000	620	Субсидии автономным учреждениям	4 644 300,00
617	908	1102	0531548Г00	000	Реализация мероприятий по поэтапному внедрению Всероссийского физкультурно-спортивного комплекса «Готов к труду и обороне» (ГТО) (областной бюджет)	277 300,00
618	908	1102	0531548Г00	620	Субсидии автономным учреждениям	277 300,00
619	908	1102	05315S8Г00	000	Реализация мероприятий по поэтапному внедрению Всероссийского физкультурно-спортивного комплекса «Готов к труду и обороне» (ГТО) (местный бюджет)	5 700,00
620	908	1102	05315S8Г00	620	Субсидии автономным учреждениям	5 700,00
621	908	1102	0531720000	000	Организация и проведение соревнований для людей с ограниченными возможностями здоровья	50 000,00
622	908	1102	0531720000	620	Субсидии автономным учреждениям	50 000,00
623	908	1102	0540000000	000	Подпрограмма «Развитие инфраструктуры объектов спорта муниципальной собственности в Городском округе «город Ирбит» Свердловской области»	85 869 650,00
624	908	1102	05412S3100	000	Реализация проекта инициативного бюджетирования «Уютный дворик» (местный бюджет)	2 061 200,00
625	908	1102	05412S3100	620	Субсидии автономным учреждениям	2 061 200,00
626	908	1102	05412S3101	000	Реализация проекта инициативного бюджетирования «Уютный дворик» (средства населения, юридических лиц и (или) индивидуальных предпринимателей)	883 400,00
627	908	1102	05412S3101	620	Субсидии автономным учреждениям	883 400,00
628	908	1102	0541620100	000	Расходы на обеспечение деятельности (оказание услуг) муниципальных учреждений	72 322 050,00
629	908	1102	0541620100	620	Субсидии автономным учреждениям	72 322 050,00
630	908	1102	0541820000	000	Обустройство лыжероллерной трассы и устройство энергоснабжения парка «Сосновая роща»	10 000 000,00
631	908	1102	0541820000	620	Субсидии автономным учреждениям	10 000 000,00
632	908	1102	0542620000	000	Устройство мини-футбольного поля с искусственным покрытием по адресу: Свердловская область, г. Ирбит, ул. Маршала Жукова, 10а	603 000,00
633	908	1102	0542620000	620	Субсидии автономным учреждениям	603 000,00
634	912				Дума Городского округа «город Ирбит» Свердловской области	6 240 000,00
635	912	0100	0000000000	000	Общегосударственные вопросы	6 240 000,00
636	912	0103	0000000000	000	Функционирование законодательных (представительных) органов государственной власти и представительных органов муниципальных образований	6 240 000,00
637	912	0103	7000000000	000	Непрограммные направления деятельности	6 240 000,00
638	912	0103	7000021100	000	Расходы на обеспечение деятельности органов местного самоуправления (центральный аппарат)	3 284 000,00
639	912	0103	7000021100	120	Расходы на выплаты персоналу государственных (муниципальных) органов	2 674 000,00
640	912	0103	7000021100	240	Иные закупки товаров, работ и услуг для обеспечения государственных (муниципальных) нужд	609 000,00
641	912	0103	7000021100	850	Уплата налогов, сборов и иных платежей	1 000,00
642	912	0103	7000021300	000	Председатель представительного органа муниципального образования	2 911 000,00
643	912	0103	7000021300	120	Расходы на выплаты персоналу государственных (муниципальных) органов	2 911 000,00
644	912	0103	7000021600	000	Представительские и иные прочие расходы в органах местного самоуправления	45 000,00
645	912	0103	7000021600	240	Иные закупки товаров, работ и услуг для обеспечения государственных (муниципальных) нужд	45 000,00
646	913				Контрольно-счетная палата Городского округа «город Ирбит» Свердловской области	8 050 000,00
647	913	0100	0000000000	000	Общегосударственные вопросы	8 050 000,00
648	913	0106	0000000000	000	Обеспечение деятельности финансовых, налоговых и таможенных органов и органов финансового (финансово-бюджетного) надзора	8 050 000,00
649	913	0106	7000000000	000	Непрограммные направления деятельности	8 050 000,00
650	913	0106	7000021100	000	Расходы на обеспечение деятельности органов местного самоуправления (центральный аппарат)	5 161 700,00
651	913	0106	7000021100	120	Расходы на выплаты персоналу государственных (муниципальных) органов	4 266 100,00
652	913	0106	7000021100	240	Иные закупки товаров, работ и услуг для обеспечения государственных (муниципальных) нужд	895 600,00
653	913	0106	7000021500	000	Руководитель контрольно-счетной палаты муниципального образования	2 888 300,00
654	913	0106	7000021500	120	Расходы на выплаты персоналу государственных (муниципальных) органов	2 888 300,00
655	919				Финансовое управление администрации Городского округа «город Ирбит» Свердловской области	18 680 300,00
656	919	0100	0000000000	000	Общегосударственные вопросы	18 680 300,00
657	919	0106	0000000000	000	Обеспечение деятельности финансовых, налоговых и таможенных органов и органов финансового (финансово-бюджетного) надзора	18 640 000,00
658	919	0106	7000000000	000	Непрограммные направления деятельности	18 640 000,00
659	919	0106	7000021100	000	Расходы на обеспечение деятельности органов местного самоуправления (центральный аппарат)	18 640 000,00
660	919	0106	7000021100	120	Расходы на выплаты персоналу государственных (муниципальных) органов	16 374 000,00

661	919	0106	7000021100	240	Иные закупки товаров, работ и услуг для обеспечения государственных (муниципальных) нужд	2 266 000,00
662	919	0113	0000000000	000	Другие общегосударственные вопросы	40 300,00
663	919	0113	7000000000	000	Непрограммные направления деятельности	40 300,00
664	919	0113	7000020300	000	Исполнение судебных актов по искам к муниципальному образованию	40 300,00
665	919	0113	7000020300	830	Исполнение судебных актов	40 300,00
666	Всего расходов					4 771 418 675,04

Приложение 3
к решению Думы Городского округа «город Ирбит»
Свердловской области от 26.06.2025 № 249

Приложение 7
к решению Думы Городского округа «город Ирбит»
Свердловской области от 26.12.2024 № 202
«О бюджете Городского округа «город Ирбит»
Свердловской области на 2025 год
и плановый период 2026 и 2027 годов»

Перечень и объемы финансирования муниципальных программ Городского округа «город Ирбит» Свердловской области, подлежащих реализации в 2025 году

Номер строки	номер программы	номер подпрограммы	Наименование муниципальной программы (подпрограммы)	Код целевой статьи	Сумма в рублях
1	2	3	4	5	6
1	1		Муниципальная программа «Развитие системы образования в Городском округе «город Ирбит» Свердловской области»	**0100000000**	2 275 311 769,01
2		1	Подпрограмма «Развитие системы дошкольного образования в Городском округе «город Ирбит» Свердловской области»	0110000000	815 093 097,12
3		2	Подпрограмма «Развитие системы общего образования в Городском округе «город Ирбит» Свердловской области»	0120000000	1 066 033 906,29
4		3	Подпрограмма «Развитие системы дополнительного образования, системы отдыха и оздоровления детей и подростков в Городском округе «город Ирбит» Свердловской области»	0130000000	290 050 997,60
5		4	Подпрограмма «Обеспечение реализации Муниципальной программы «Развитие системы образования в Городском округе «город Ирбит» Свердловской области»	0140000000	51 058 680,00
6		5	Подпрограмма «Развитие образования в сфере физической культуры и спорта в Городском округе «город Ирбит» Свердловской области»	0150000000	53 075 088,00
7	**2**		Муниципальная программа «Развитие жилищно-коммунального хозяйства и повышение энергетической эффективности в Городском округе «город Ирбит» Свердловской области»	**0200000000**	**564 617 800,23**
8		1	Подпрограмма «Обращение с твердыми бытовыми (коммунальными) отходами на территории Городского округа «город Ирбит» Свердловской области»	0210000000	3 500 000,00
9		2	Подпрограмма «Организация предоставления услуг бань в Городском округе «город Ирбит» Свердловской области»	0220000000	55 561 430,26
10		3	Подпрограмма «Благоустройство территории в Городском округе «город Ирбит» Свердловской области»	0230000000	99 890 337,64
11		4	Подпрограмма «Газификация Городского округа «город Ирбит» Свердловской области»	0240000000	87 075 396,42
12		5	Подпрограмма «Развитие и модернизация коммунальной инфраструктуры Городского округа «город Ирбит» Свердловской области»	0250000000	314 936 535,91
13		6	Подпрограмма «Обеспечение рационального и безопасного природопользования на территории Городского округа «город Ирбит» Свердловской области»	0260000000	3 654 100,00
14	**3**		Муниципальная программа «Развитие туризма на территории Городского округа «город Ирбит» Свердловской области»	**0300000000**	**76 158 000,00**
15		1	Подпрограмма «Эстетика городского пространства Городского округа «город Ирбит» Свердловской области»	0310000000	65 308 000,00
16		2	Подпрограмма «Развитие внутреннего и въездного туризма на территории Городского округа «город Ирбит» Свердловской области»	0320000000	10 850 000,00
17	**4**		Муниципальная программа «Развитие сферы культуры в Городском округе «город Ирбит» Свердловской области»	**0400000000**	**404 401 250,00**
18		1	Подпрограмма «Развитие сферы культуры и искусства в Городском округе «город Ирбит» Свердловской области»	0410000000	350 869 525,00
19		2	Подпрограмма «Обеспечение реализации Муниципальной программы «Развитие сферы культуры в Городском округе «город Ирбит» Свердловской области»	0420000000	53 531 725,00
20	**5**		Муниципальная программа «Развитие физической культуры, спорта и молодежной политики в Городском округе «город Ирбит» Свердловской области»	**0500000000**	**107 975 250,00**
21		1	Подпрограмма «Молодежь Городского округа «город Ирбит» Свердловской области»	0510000000	16 320 300,00
22		2	Подпрограмма «Патриотическое воспитание граждан Городского округа «город Ирбит» Свердловской области»	0520000000	808 000,00
23		3	Подпрограмма «Развитие физической культуры и спорта в Городском округе «город Ирбит» Свердловской области»	0530000000	4 977 300,00
24		4	Подпрограмма «Развитие инфраструктуры объектов спорта муниципальной собственности в Городском округе «город Ирбит» Свердловской области»	0540000000	85 869 650,00
25	**6**		Муниципальная программа «Доступное жилье молодым семьям, проживающим на территории Городского округа «город Ирбит» Свердловской области»	**0600000000**	**9 510 773,48**
26		1	Подпрограмма «Обеспечение жильем молодых семей на территории Городского округа «город Ирбит» Свердловской области»	0610000000	7 493 337,08
27		2	Подпрограмма «Предоставление региональной поддержки молодым семьям на улучшение жилищных условий на территории Городского округа «город Ирбит» Свердловской области»	0620000000	2 017 436,40
28	**7**		Муниципальная программа «Реализация основных направлений муниципальной политики в строительном комплексе Городского округа «город Ирбит» Свердловской области»	**0700000000**	**309 603 000,00**
29		1	Подпрограмма «Обеспечение реализации Муниципальной программы «Реализация основных направлений муниципальной политики в строительном комплексе Городского округа «город Ирбит» Свердловской области»	0710000000	76 275 000,00
30		2	Подпрограмма «Формирование жилфонда для переселения граждан из жилых помещений, признанных непригодными для проживания и (или) с высоким уровнем износа в Городском округе «город Ирбит» Свердловской области»	0720000000	2 600 000,00
31		3	Подпрограмма «Осуществление градостроительной деятельности в Городском округе «город Ирбит» Свердловской области»	0730000000	230 728 000,00
32	**8**		Муниципальная программа «Развитие транспортного комплекса Городского округа «город Ирбит» Свердловской области»	**0800000000**	**343 653 171,75**
33		1	Подпрограмма «Организация транспортного обслуживания населения на территории Городского округа «город Ирбит» Свердловской области»	0810000000	76 201 559,73
34		2	Подпрограмма «Строительство, реконструкция, ремонт и содержание автомобильных дорог Городского округа «город Ирбит» Свердловской области»	0820000000	265 351 612,02
35		3	Подпрограмма «Повышение безопасности дорожного движения на территории Городского округа «город Ирбит» Свердловской областиа»	0830000000	2 100 000,00
36	**9**		Муниципальная программа «Информатизация органов местного самоуправления Городского округа «город Ирбит» Свердловской области»	**0900000000**	**17 825 000,00**
37	**10**		Муниципальная программа «Развитие субъектов малого и среднего предпринимательства Городского округа «город Ирбит» Свердловской области»	**1000000000**	**1 600 000,00**
38	**11**		Муниципальная программа «Повышение эффективности управления собственностью Городского округа «город Ирбит» Свердловской области»	**1100000000**	**37 129 980,00**
39	**12**		Муниципальная программа «Обеспечение общественной безопасности на территории Городского округа «город Ирбит» Свердловской области»	**1200000000**	**39 671 200,00**
40		1	Подпрограмма «Осуществление мер по защите населения и территорий от чрезвычайных ситуаций природного и техногенного характера, обеспечению пожарной безопасности на территории Городского округа «город Ирбит» Свердловской области»	1210000000	34 465 000,00
41		2	Подпрограмма «Комплексные меры по профилактике правонарушений и преступлений в Городском округе «город Ирбит» Свердловской области»	1220000000	5 176 200,00
42		3	Подпрограмма «Обеспечение безопасности людей на водных объектах на территории Городского округа «город Ирбит» Свердловской области»	1230000000	30 000,00
43	**13**		Муниципальная программа «Поддержка общественных организаций инвалидов, ветеранов войны и труда и социально ориентированных некоммерческих организаций Городского округа «город Ирбит» Свердловской области»	**1300000000**	**800 000,00**
44	**14**		Муниципальная программа «Развитие кадровой политики в системе муниципального управления и противодействия коррупции в Городском округе «город Ирбит» Свердловской области»	**1400000000**	**300 000,00**
45		1	Подпрограмма «Противодействие коррупции в Городском округе «город Ирбит» Свердловской области»	1410000000	100 000,00
46		2	Подпрограмма «Развитие кадровой политики в системе муниципального управления в Городском округе «город Ирбит» Свердловской области»	1420000000	200 000,00
47	**15**		Муниципальная программа «Формирование современной городской среды Городского округа «город Ирбит» Свердловской области на 2018-2030 годы»	**1500000000**	**49 300 000,00**
48	**16**		Муниципальная программа «Профилактика терроризма, а также минимизация и (или) ликвидация последствий его проявлений в Городском округе «город Ирбит» Свердловской области»	**1600000000**	**323 000,00**
49	**ИТОГО**				4 238 180 194,47

Дума Городского округа «город Ирбит» Свердловской области
Восьмой созыв
Тридцать первое заседание
РЕШЕНИЕ

от 26.06.2025 № 250 *г. Ирбит*

Об утверждении Положения о муниципальном контроле в сфере благоустройства на территории Городского округа «город Ирбит» Свердловской области

В целях совершенствования правоприменительной практики муниципального контроля и в связи с вступлением в силу Федерального закона от 28 декабря 2024 года № 540-ФЗ «О внесении изменений в Федеральный закон от 31 июля 2020 года № 248-ФЗ «О государственном контроле (надзоре) и муниципальном контроле в Российской Федерации», в соответствии с Конституцией Российской Федерации, Федеральным законом от 6 октября 2003 года № 131-ФЗ «Об общих принципах организации местного самоуправления Российской Федерации», Федеральным законом от 31 июля 2020 года № 248-ФЗ «О государственном контроле (надзоре) и муниципальном контроле в Российской Федерации», руководствуясь статьей 22 Устава Городского округа «город Ирбит» Свердловской области, Дума Городского округа «город Ирбит» Свердловской области

РЕШИЛА:

1. Утвердить Положение о муниципальном контроле в сфере благоустройства на территории Городского округа «город Ирбит» Свердловской области (прилагается).

2. Признать утратившим силу решение Думы Городского округа «город Ирбит» Свердловской области от 30.09.2021 № 327 «Об утверждении Положения о муниципальном контроле в сфере благоустройства на территории Городского округа «город Ирбит» Свердловской области» (с изменениями от 24.02.2022 г. № 371, от 21.12.2023 г. № 119).

3. Опубликовать настоящее решение в Ирбитской общественно-политической газете «Восход» и разместить его на официальном сайте администрации Городского округа «город Ирбит» Свердловской области www.moirbit.ru.

4. Настоящее решение вступает в силу с момента его официального опубликования.

5. Контроль за исполнением настоящего решения возложить на постоянную депутатскую комиссию по промышленной политике и хозяйственной деятельности Думы Городского округа «город Ирбит» Свердловской области.

Председатель Думы Городского округа «город Ирбит» Свердловской области
П. Н. ТОМШИН

Глава Городского округа «город Ирбит» Свердловской области
Н. В. ЮДИН

Приложение к решению Думы Городского округа «город Ирбит» Свердловской области от 26.06.2025 № 250

ПОЛОЖЕНИЕ
о муниципальном контроле в сфере благоустройства на территории Городского округа «город Ирбит» Свердловской области

I. Общие положения

1. Муниципальном контроль в сфере благоустройства на территории Городского округа «город Ирбит» Свердловской области (далее – муниципальный контроль) осуществляется в соответствии с Федеральным законом от 6 октября 2003 года № 131 - ФЗ «Об общих принципах организации местного самоуправления в Российской Федерации» (далее – Федеральный закон № 131 - ФЗ), Федеральным законом от 31 июля 2020 года № 248 - ФЗ «О государственном контроле (надзоре) и муниципальном контроле в Российской Федерации» (далее – Федеральный закон № 248 - ФЗ), Уставом Городского округа «город Ирбит» Свердловской области.

2. Настоящее Положение устанавливает порядок организации и осуществления муниципального контроля за соблюдением требований, установленных Правилами благоустройства территории Городского округа «город Ирбит» Свердловской области, в отношении объектов благоустройства.

3. Муниципальный контроль в сфере благоустройства осуществляется посредством профилактики нарушений обязательных требований, организации и проведения контрольных мероприятий, принятия предусмотренных законодательством Российской Федерации мер по пресечению, предупреждению и (или) устранению последствий выявленных нарушений обязательных требований.

4. Муниципальный контроль в сфере благоустройства осуществляется администрацией Городского округа «город Ирбит» Свердловской области (далее – администрация, контрольный орган).

5. Должностными лицами, уполномоченными на принятие решений о проведении контрольных мероприятий при осуществлении муниципального контроля в сфере благоустройства, являются:

- глава администрации;
- заместитель главы администрации.

Должностными лицами, уполномоченными на непосредственное осуществление муниципального контроля в сфере благоустройства от лица администрации являются специалисты отдела городского хозяйства администрации, в обязанности которых входит осуществление муниципального контроля в сфере благоустройства (инспекторы).

6. Предметом муниципального контроля в сфере благоустройства является соблюдение всеми юридическими лицами, индивидуальными предпринимателями, и гражданами Правил благоустройства территории Городского округа «город Ирбит» Свердловской области (далее – Правила благоустройства), в том числе требований к обеспечению доступности для инвалидов объектов социальной, инженерной и транспортной инфраструктур и предоставляемых услуг. В предмет муниципального контроля не входят установленные Правилами благоустройства требования, которые в соответствие с действующим законодательством входят в предмет государственного надзора и иных видов муниципального контроля.

7. Объектами муниципального контроля в сфере благоустройства являются:

- деятельность, действия (бездействие) граждан и организаций, связанные с соблюдением Правил благоустройства на территории Городского округа «город Ирбит» Свердловской области;
- результаты деятельности граждан и организаций, в том числе продукция (товары), работы и услуги, к которым предъявляются обязательные требования, связанные с соблюдением Правил благоустройства на территории Городского округа «город Ирбит» Свердловской области;
- здания, помещения, сооружения, линейные объекты, территории, включая водные, земельные и лесные участки, оборудование, устройства, предметы, материалы, транспортные средства, компоненты природной среды, природные и природно-антропогенные объекты, другие объекты, которыми граждане и организации владеют и (или) пользуются, компоненты природной среды, природные и природно-антропогенные объекты, находящиеся во владении и (или) пользовании граждан или организаций, и к которым Правилами благоустройства предъявляются обязательные требования.

8. Учет объектов муниципального контроля осуществляется контрольным органом посредством сбора, обработки, анализа и учета информации об объектах контроля, получаемой в рамках межведомственного взаимодействия, а также общедоступной информации. При осуществлении учета объектов контроля на контролируемых лиц не может возлагаться обязанность по представлению сведений, документов, если иное не предусмотрено федеральными законами, а также, если соответствующие сведения, документы содержатся в государственных или муниципальных информационных ресурсах.

9. Должностные лица, осуществляющие муниципальный контроль в сфере благоустройства, при проведении контрольных мероприятий в пределах своих полномочий и в объеме проводимых контрольных действий пользуются правами и выполняют обязанности, предусмотренные статьей 29 Федерального закона от 31.07.2020 № 248-ФЗ «О государственном контроле (надзоре) и муниципальном контроле в Российской Федерации» (далее - Федеральный закон № 248-ФЗ).

10. В целях, связанных с осуществлением муниципального контроля, уполномоченный орган получает на безвозмездной основе документы и (или) сведения от иных органов либо подведомственных таким органам организаций, в распоряжении которых находятся эти документы и (или) сведения, в рамках межведомственного информационного взаимодействия, в том числе в электронной форме.

11. К отношениям, связанным с осуществлением муниципального контроля в сфере благоустройства, организацией и проведением профилактических мероприятий, контрольных мероприятий применяются положения Федерального закона № 248-ФЗ, Федерального закона № 131-ФЗ.

II. Управление рисками причинения вреда (ущерба) охраняемым законом ценностям при осуществлении муниципального контроля

12. При осуществлении муниципального контроля в сфере благоустройства применяется система оценки и управления рисками причинения вреда (ущерба) охраняемым законом ценностям, определяющего выбор профилактических мероприятий и контрольных мероприятий, их содержание (в том числе объем проверяемых обязательных требований), интенсивность и результаты.

Для целей управления рисками причинения вреда (ущерба) охраняемым законом ценностям при осуществлении муниципального контроля объекты контроля могут быть отнесены к категориям среднего, умеренного и низкого риска в соответствии с Федеральным законом от 31.07.2020 № 248-ФЗ.

Отнесение объектов муниципального контроля к категориям риска определяется нормативным правовым актом контрольного органа. При отсутствии нормативного правового акта об отнесении объектов муниципального контроля к категориям риска такие объекты считаются отнесенными к низкой категории риска.

13. В целях оценки риска причинения вреда (ущерба) при принятии решения о проведении и выборе вида внепланового контрольного мероприятия контрольный орган разрабатывает индикаторы риска нарушения обязательных требований. Индикатором риска нарушения обязательных требований является соответствие или отклонение от параметров объекта контроля, которые сами по себе не являются нарушениями обязательных требований, но с высокой степенью вероятности свидетельствуют о наличии таких нарушений и риска причинения вреда (ущерба) охраняемым законом ценностям.

14. Перечень индикаторов риска нарушения обязательных требований, проверяемых в рамках осуществления муниципального земельного контроля, установлен приложением № 1 к настоящему Положению.

III. Профилактика рисков причинения вреда (ущерба) охраняемым законом ценностям

15. Профилактические мероприятия осуществляются в целях стимулирования добросовестного соблюдения обязательных требований контролируемыми лицами, устранения условий, причин и факторов, способных привести к нарушениям обязательных требований и (или) причинению вреда (ущерба) охраняемым законом ценностям, и доведения обязательных требований до контролируемых лиц, способов их соблюдения. Профилактические мероприятия являются приоритетным по отношению к проведению контрольных мероприятий.

16. Профилактика рисков причинения вреда (ущерба) охраняемым законом ценностям осуществляется в соответствии с ежегодно утверждаемой программой профилактики рисков причинения вреда (ущерба) охраняемым законом ценностям при осуществлении муниципального контроля (далее - программа профилактики). Разработка и утверждение программы профилактики осуществляется контрольным органом в порядке, утвержденном Правительством Российской Федерации. Утвержденная программа профилактики размещается на официальном сайте администрации.

17. Профилактические мероприятия, предусмотренные программой профилактики, обязательны для проведения контрольным органом. Возможно проведение профилактических мероприятий, не предусмотренных программой профилактики. В случае, если при проведении профилактического мероприятия установлено, что объекты контроля представляют явную непосредственную угрозу причинения вреда (ущерба) охраняемым законом ценностям или такой вред (ущерб) причинен, инспектор незамедлительно направляет информацию об этом руководителю контрольного органа для принятия решения о проведении контрольных мероприятий.

18. Контрольный орган проводит следующие профилактические мероприятия:

1) информирование;
2) консультирование;
3) объявление предостережения о недопустимости нарушения обязательных требований (далее – предостережение);
4) профилактический визит.

19. Информирование осуществляется путем размещения сведений по вопросам соблюдения обязательных требований, предусмотренных частью 3 статьи 46 Федерального закона от 31.07.2020 № 248-ФЗ «О государственном контроле (надзоре) и муниципальном контроле в Российской Федерации» на официальном сайте администрации Городского округа «город Ирбит» Свердловской области в сети «Интернет», в средствах массовой информации и в иных формах, в том числе, через личные кабинеты контролируемых лиц в государственных информационных системах (при их наличии).

20. Консультирование контролируемых лиц и их представителей по вопросам, связанным с организацией и осуществлением муниципального контроля, проводится инспекторами в устной и письменной форме без взимания платы.

21. Консультирование в устной форме проводится инспекторами по телефону, посредством видео-конференц-связи, на личном приеме, в ходе проведения профилактического мероприятия, контрольного мероприятия по следующим вопросам:

1) местонахождение, контактные телефоны, адрес официального сайта администрации Городского округа «город Ирбит» Свердловской области в сети «Интернет» и адреса электронной почты;
2) график работы контрольного органа , время приема посетителей;
3) перечень нормативных правовых актов, регулирующих осуществление муниципального контроля сфере благоустройства, организация и порядок осуществления муниципального контроля;
4) перечень нормативных правовых актов, содержащих обязательные требования;
5) применение мер ответственности за нарушение обязательных требований.

При проведении консультирования во время контрольных мероприятий запись о проведенной консультации отражается в акте контрольного мероприятия.

Время консультирования не превышает 15 минут. По итогам консультирования информация в письменной форме контролируемым лицам и их представителям не предоставляется. Контролируемое лицо вправе направить запрос в администрацию о предоставлении письменного ответа в порядке, установленном Федеральным законом от 02.05.2006 года № 59-ФЗ «О порядке рассмотрения обращений граждан Российской Федерации». Контролируемое лицо вправе записаться на консультирование, в том числе посредством Единого портала государственных и муниципальных услуг (ЕГПУ).

22. В ходе консультирования не может предоставляться информация, содержащая оценку конкретного контрольного мероприятия, решений и (или) действий должностных лиц администрации, иных участников контрольного мероприятия, а также результаты проведенной в рамках контрольного мероприятия экспертизы. Если поставленные во время консультирования вопросы не относятся к муниципальному контролю в сфере благоустройства, даются разъяснения по обращению в соответствующие органы власти или к соответствующим лицам.

23. Консультирование в письменной форме осуществляется путем направления ответа на письменное обращение контролируемых лиц и их представителей в случаях: представлен

письменный запрос о предоставлении письменного ответа по вопросам консультирования; ответ на поставленные вопросы требует дополнительных запросов сведений от органов власти и иных лиц.

24. В случае поступления более пяти однотипных запросов контролируемых лиц о предоставлении письменных ответов об организации и осуществлении муниципального контроля, консультирование по однотипным вопросам, осуществляется посредством размещения на официальном сайте Городского округа «город Ирбит» Свердловской области в информационно-телекоммуникационной сети «Интернет» www.moirbit.ru. письменного разъяснения, подписанного уполномоченным должностным лицом администрации.

25. Контрольный орган осуществляет учет консультирований по вопросам муниципального контроля.

26. В случае наличия у контрольного органа сведений о готовящихся нарушениях обязательных требований или признаках нарушений обязательных требований и (или) в случае отсутствия подтвержденных данных о том, что нарушение обязательных требований причинило вред (ущерб) охраняемым законом ценностям либо создало угрозу причинения вреда (ущерба) охраняемым законом ценностям, контрольный орган объявляет контролируемому лицу предостережение о недопустимости нарушения обязательных требований и предлагает принять меры по обеспечению соблюдения обязательных требований.

27. Предостережение должно содержать указание на соответствующие требования, предусматривающий их нормативный правовой акт, информацию о том, какие конкретно действия (бездействие) контролируемого лица могут привести или приводят к нарушению обязательных требований, а также предложение принять меры по обеспечению соблюдения обязательных требований. Предостережение не может содержать требование представления контролируемым лицом сведений и документов.

28. Предостережение направляется контролируемому лицу на бумажном носителе заказным почтовым отправлением либо вручается лично, а также может быть направлено посредством государственных информационных систем, по адресу электронной почты юридического лица, индивидуального предпринимателя, гражданина.

29. Контролируемое лицо в течение 15 календарных дней с момента получения предостережения вправе подать в контрольный орган возражение в отношении указанного предостережения. Возражение направляется контролируемым лицом на бумажном носителе почтовым отправлением либо в форме электронного документа, подписанного электронной подписью, в порядке, определенном законодательством Российской Федерации, на указанный в предостережении адрес электронной почты.

30. Возражение рассматривается контрольным органом в течение 15 рабочих дней со дня регистрации возражения, в ходе рассмотрения при необходимости запрашиваются документы и материалы в государственных органах, органах местного самоуправления и у иных лиц.

31. По результатам рассмотрения доводов, представленных контролируемым лицом в возражениях, контрольный орган принимает одно из следующих решений:

1) в случае принятия доводов аннулирует направленное предостережение с внесением информации в журнал учета выдачи предостережений;

2) в случае непринятия доводов отказывает в удовлетворении возражения с указанием причины отказа.

32. Контрольный орган информирует контролируемое лицо о результатах рассмотрения возражения не позднее 5 рабочих дней со дня рассмотрения возражения в отношении предостережения и направляет ответ в бумажном виде заказным почтовым отправлением с уведомлением о вручении либо иным доступным для юридического лица, индивидуального предпринимателя или гражданина способом, включая направление в виде электронного документа по адресу электронной почты юридического лица, индивидуального предпринимателя или гражданина, указанному соответственно в возражении на предостережение.

33. Повторное направление возражения по тем же основаниям не допускается.

34. Контрольный орган осуществляет учет объявленных им предостережений и использует соответствующие данные для проведения иных профилактических, а также контрольных мероприятий.

35. Профилактический визит проводится в форме профилактической беседы инспектором контрольного органа по месту осуществления деятельности контролируемого лица либо путем использования видео-конференц-связи или мобильного приложения «Инспектор». В ходе профилактического визита контролируемое лицо информируется об обязательных требованиях, предъявляемых к его деятельности либо к принадлежащим ему объектам контроля, их соответствии критериям риска, о рекомендуемых способах снижения категории риска, а также о видах, содержании и об интенсивности контрольных мероприятий, проводимых в отношении объекта контроля исходя из его отнесения к соответствующей категории риска, а инспектор осуществляет ознакомление с объектом контроля, сбор сведений, необходимых для отнесения объектов контроля к категориям риска, и проводит оценку уровня соблюдения контролируемым лицом обязательных требований.

36. Обязательный профилактический визит проводится:

1) в отношении контролируемых лиц, принадлежащих им объектов контроля, отнесенных к определенной категории риска, с учетом периодичности проведения обязательных профилактических мероприятий, установленной ч. 2 ст. 25 Федерального закона от 31.07.2020 № 248-ФЗ;

2) в отношении контролируемых лиц, представивших уведомление о начале осуществления отдельных видов предпринимательской деятельности в соответствии со статьей 8 Федерального закона от 26.12.2008 № 294-ФЗ «О защите прав юридических лиц и индивидуальных предпринимателей при осуществлении государственного контроля (надзора) и муниципального контроля». Перечень видов предпринимательской деятельности, в отношении которых представляются такие уведомления, утверждается положением о виде контроля. Обязательный профилактический визит в указанном случае проводится не позднее шести месяцев с даты представления такого уведомления.

37. Обязательный профилактический визит не предусматривает отказ контролируемого лица от его проведения.

38. В рамках обязательного профилактического визита инспектор при необходимости проводит осмотр, истребование необходимых документов, отбор проб (образцов), инструментальное обследование, испытание, экспертизу.

39. Срок проведения обязательного профилактического визита не может превышать десять рабочих дней и может быть продлен на срок, необходимый для проведения экспертизы, испытаний.

40. По окончании проведения обязательного профилактического визита составляется акт о проведении обязательного профилактического визита (далее также - акт обязательного профилактического визита) в порядке, предусмотренном статьей 90 Федерального закона от 31.07.2020 № 248-ФЗ для контрольных (надзорных) мероприятий.

41. Контролируемое лицо или его представитель знакомится с содержанием акта обязательного профилактического визита в порядке, предусмотренном статьей 88 Федерального закона от 31.07.2020 № 248-ФЗ для контрольных (надзорных) мероприятий.

42. В случае невозможности проведения обязательного профилактического визита и (или) уклонения контролируемого лица от его проведения инспектором составляется акт о невозможности проведения обязательного профилактического визита в порядке, предусмотренном частью 10 статьи 65 Федерального закона от 31.07.2020 № 248-ФЗ для контрольных (надзорных) мероприятий.

В случае невозможности проведения обязательного профилактического визита уполномоченное должностное лицо контрольного (надзорного) органа вправе не позднее трех месяцев с даты составления акта о невозможности проведения обязательного профилактического визита принять решение о повторном проведении обязательного профилактического визита в отношении контролируемого лица.

43. Предписание об устранении выявленных нарушений обязательных требований выдается контролируемому лицу в случае, если такие нарушения не устранены до окончания проведения обязательного профилактического визита в порядке, предусмотренном статьей 90.1 Федерального закона от 31.07.2020 № 248-ФЗ.

44. Профилактический визит по инициативе контролируемого лица может быть проведен по его заявлению, если такое лицо относится к субъектам малого предпринимательства, является социально ориентированной некоммерческой организацией либо государственным или муниципальным учреждением.

45. Контролируемое лицо подает заявление о проведении профилактического визита посредством единого портала государственных и муниципальных услуг или регионального портала государственных и муниципальных услуг. Контрольный орган рассматривает заявление в течение десяти рабочих дней и принимает решение о проведении профилактического визита либо об отказе в его проведении, о чем уведомляет контролируемое лицо.

46. В случае принятия решения о проведении профилактического визита контрольный орган в течение 20 дней согласовывает дату его проведения с контролируемым лицом любым способом, обеспечивающим фиксирование такого согласования.

47. Решение об отказе в проведении профилактического визита принимается в следующих случаях:

1) от контролируемого лица поступило уведомление об отзыве заявления;

2) в течение шести месяцев до даты подачи повторного заявления проведение профилактического визита было невозможно в связи с отсутствием контролируемого лица по месту осуществления деятельности либо в связи с иными действиями (бездействием) контролируемого лица, повлекшими невозможность проведения профилактического визита;

3) в течение года до даты подачи заявления контрольным (надзорным) органом проведен профилактический визит по ранее поданному заявлению;

4) заявление содержит нецензурные либо оскорбительные выражения, угрозы жизни, здоровью и имуществу должностных лиц контрольного (надзорного) органа либо членов их семей.

48. Решение об отказе в проведении профилактического визита может быть обжаловано контролируемым лицом в порядке, установленном Федеральным законом от 31.07.2020 № 248-ФЗ.

49. Контролируемое лицо вправе отозвать заявление либо направить отказ от проведения профилактического визита, уведомив об этом контрольный орган не позднее чем за пять рабочих дней до даты его проведения.

50. В рамках профилактического визита при согласии контролируемого лица инспектор проводит отбор проб (образцов), инструментальное обследование, испытание.

51. Разъяснения и рекомендации, полученные контролируемым лицом в ходе профилактического визита, носят рекомендательный характер. Предписания об устранении выявленных в ходе профилактического визита нарушений обязательных требований контролируемым лицам не могут выдаваться.

52. В случае, если при проведении профилактического визита установлено, что объекты контроля представляют явную непосредственную угрозу причинения вреда (ущерба) охраняемым законом ценностям или такой вред (ущерб) причинен, инспектор незамедлительно направляет информацию об этом руководителю (заместителю руководителя) контрольного органа для принятия решения о проведении контрольных мероприятий.

IV. Порядок организации и осуществления контрольных мероприятий

53. Основания для проведения контрольных мероприятий, за исключением случаев, проведения контрольных мероприятий без взаимодействия с контролируемыми лицами на основании заданий, установлены статьей 57 Федерального закона от 31.07.2020 № 248-ФЗ.

54. В соответствии с частью 2 статьи 61 Федерального закона от 31.07.2020 № 248-ФЗ при осуществлении муниципального контроля плановые контрольные мероприятия не проводятся.

55. Внеплановые контрольные мероприятия проводятся при наличии оснований, предусмотренных пунктами 1, 3, 4, 5 части 1 статьи 57 Федерального закона от 31.07.2020 № 248-ФЗ. С учетом требований части 2 статьи 66 Закона № 248 - ФЗ все внеплановые контрольные мероприятия при осуществлении муниципального контроля в сфере благоустройства проводятся после согласования с Ирбитской межрайонной прокуратурой.

56. Для проведения контрольного мероприятия принимается решение, подписанное руководителем контрольного органа, в котором указываются:

1) дата, время и место выпуска решения;

2) кем принято решение;

3) основание проведения контрольного мероприятия;

4) вид контроля;

5) фамилии, имена, отчества (при наличии), должность лица (лиц, в том числе руководителя группы должностных лиц), уполномоченного (уполномоченных) на проведение контрольного мероприятия, а также привлекаемых к проведению контрольного мероприятия специалистов, экспертов или наименование экспертной организации, привлекаемой к проведению такого мероприятия;

6) объект контроля, в отношении которого проводится контрольное мероприятие;

7) адрес места осуществления контролируемым лицом деятельности или адрес нахождения иных объектов контроля, в отношении которых проводится контрольное мероприятие;

8) фамилия, имя, отчество (при наличии) гражданина или наименование организации, адрес организации (ее филиалов, представительств, обособленных структурных подразделений), ответственных за соответствие обязательным требованиям объекта контроля, в отношении которого проводится контрольное мероприятие;

9) вид контрольного мероприятия;

10) перечень контрольных действий, совершаемых в рамках контрольного мероприятия;

11) предмет контрольного мероприятия;

12) проверочные листы, если их применение является обязательным;

13) дата проведения контрольного мероприятия, в том числе срок непосредственного взаимодействия с контролируемым лицом;

14) перечень документов, предоставление которых гражданином, организацией необходимо для оценки соблюдения обязательных требований;

15) иные сведения, если это предусмотрено Положением.

57. В рамках осуществления муниципального контроля при взаимодействии с контролируемым лицом проводятся следующие контрольные мероприятия:

1) инспекционный визит;

2) документарная проверка;

3) выездная проверка;

4) рейдовый осмотр.

55. Без взаимодействия с контролируемым лицом проводятся следующие контрольные мероприятия (далее - контрольные мероприятия без взаимодействия):

1) наблюдение за соблюдением обязательных требований (мониторинг безопасности);

2) выездное обследование.

58. Контрольные мероприятия без взаимодействия проводятся на основании заданий уполномоченных должностных лиц контрольного органа, включая задания, содержащиеся в планах работы контрольного органа, в том числе в случаях, установленных Федеральным законом от 31.07.2020 № 248-ФЗ.

59. При осуществлении муниципального контроля взаимодействием с контролируемыми лицами являются:

1) встречи, телефонные и иные переговоры (непосредственное взаимодействие) между инспектором и контролируемым лицом или его представителем;

2) запрос документов, иных материалов;

60. В целях оценки риска причинения вреда (ущерба) при принятии решения о проведении и выборе вида внепланового контрольного мероприятия контрольный орган разрабатывает индикаторы риска нарушения обязательных требований.

Сведения о причинении вреда (ущерба) или об угрозе причинения вреда (ущерба) охраняемым законом ценностям либо выявление соответствия объекта контроля параметрам, утвержденным индикаторами риска нарушения обязательных требований, или отклонения объекта контроля от таких параметров контрольный орган получает:

1) при поступлении обращений (заявлений) граждан и организаций, информации от органов государственной власти, органов местного самоуправления, из средств массовой информации;

2) при проведении контрольных мероприятий, включая контрольные мероприятия без взаимодействия;

3) при проведении профилактического мероприятия в случае, если установлено, что объекты контроля представляют явную непосредственную угрозу причинения вреда (ущерба) охраняемым законом ценностям или такой вред (ущерб) причинен.

61. При рассмотрении сведений о причинении вреда (ущерба) или об угрозе причинения вреда (ущерба) охраняемым законом ценностям либо выявление соответствия объекта контроля параметрам, утвержденным индикаторами риска нарушения обязательных требований, или отклонения объекта контроля от таких параметров, содержащихся в обращениях (заявлениях) граждан и организаций, информации от органов государственной власти, органов мест-

ного самоуправления, из средств массовой информации, инспектором контрольного органа проводится оценка их достоверности.

62. В целях проведения оценки достоверности поступивших сведений о причинении вреда (ущерба) или об угрозе причинения вреда (ущерба) охраняемым законом ценностям инспектор при необходимости: запрашивает дополнительные сведения и материалы (в том числе в устной форме) у гражданина или организации, направивших обращение (заявление), органов государственной власти, органов местного самоуправления, средств массовой информации; обеспечивает, в том числе по решению руководителя контрольного органа, проведение контрольного мероприятия без взаимодействия.

63. Обращения (заявления) граждан и организаций, содержащие сведения о причинении вреда (ущерба) или об угрозе причинения вреда (ущерба) охраняемым законом ценностям либо выявление соответствия объекта контроля параметрам, утвержденным индикаторами риска нарушения обязательных требований, или отклонения объекта контроля от таких параметров, принимаются контрольным органом к рассмотрению:

1) при подаче таких обращений (заявлений) гражданами и организациями либо их уполномоченными представителями непосредственно в контрольный орган, либо через многофункциональный центр оказания государственных и муниципальных услуг лично с предъявлением документа, удостоверяющего личность гражданина, а для представителя гражданина или организации - документа, подтверждающего его полномочия;

2) при подаче таких обращений (заявлений) граждан и организаций после прохождения идентификации и аутентификации заявителя посредством единой системы идентификации и аутентификации на едином портале государственных и муниципальных услуг, региональных порталах государственных и муниципальных услуг или на официальном сайте администрации в сети «Интернет», а также в информационной системе контрольного органа;

3) при иных способах подачи таких обращений (заявлений) гражданами и организациями после принятия должностным лицом контрольного органа мер по установлению личности гражданина и полномочий представителя организации и их подтверждения.

64. В ходе проведения мероприятий, направленных на установление личности гражданина и полномочий представителя организации, инспектор взаимодействует с гражданином, представителем организации, в том числе посредством аудио- или видеосвязи, а также с использованием информационно-коммуникационных технологий, и предупреждает его о праве органа контроля обратиться в суд в целях взыскания расходов, понесенных органом контроля в связи с рассмотрением поступившего обращения (заявления) гражданина, организации, если в обращении (заявлении) были указаны заведомо ложные сведения.

65. При невозможности подтверждения личности гражданина, полномочий представителя организации поступившие обращения (заявления) рассматриваются контрольным органом в порядке, установленном Федеральным законом от 2 мая 2006 года № 59-ФЗ «О порядке рассмотрения обращений граждан Российской Федерации».

66. Сведения о личности гражданина, как лица, направившего заявление (обращение), могут быть предоставлены контрольным органом контролируемому лицу только с согласия гражданина, направившего заявление (обращение) в орган контроля.

67. По итогам рассмотрения сведений о причинении вреда (ущерба) или об угрозе причинения вреда (ущерба) охраняемым законом ценностям либо выявление соответствия объекта контроля параметрам, утвержденным индикаторами риска нарушения обязательных требований, или отклонения объекта контроля от таких параметров инспектор направляет руководителю контрольного органа:

1) при подтверждении достоверности сведений о причинении вреда (ущерба) или об угрозе причинения вреда (ущерба) охраняемым законом ценностям либо установлении результатов деятельности контролируемого лица, не соответствие которых обязательным требованиям является основанием для проведения контрольного мероприятия, - мотивированное представление о проведении контрольного мероприятия;

2) при отсутствии подтверждения достоверности сведений о причинении вреда (ущерба) или об угрозе причинения вреда (ущерба) охраняемым законом ценностям, а также при невозможности определения результатов деятельности контролируемого лица, не соответствие которых обязательным требованиям является основанием для проведения контрольного мероприятия, - мотивированное представление о направлении предостережения о недопустимости нарушения обязательных требований;

3) при невозможности подтвердить личность гражданина, полномочия представителя организации, обнаружении недостоверности сведений о причинении вреда (ущерба) или об угрозе причинения вреда (ущерба) охраняемым законом ценностям - мотивированное представление об отсутствии основания для проведения контрольного мероприятия.

Контрольные мероприятия

68. Инспекционный визит - контрольное мероприятие, проводимое путем взаимодействия с конкретным контролируемым лицом и (или) владельцем (пользователем) производственного объекта. Инспекционный визит проводится по месту нахождения (осуществления деятельности) контролируемого лица (его филиалов, представительств, обособленных структурных подразделений) либо объекта контроля.

69. Инспекционный визит может проводиться с использованием средств дистанционного взаимодействия, в том числе посредством аудио- или видеосвязи, а также с использованием мобильного приложения «Инспектор».

70. В ходе инспекционного визита могут совершаться следующие контрольные действия:

1) осмотр;

2) опрос;

3) получение письменных объяснений;

4) инструментальное обследование;

5) истребование документов, которые в соответствии с обязательными требованиями должны находиться в месте нахождения (осуществления деятельности) контролируемого лица (его филиалов, представительств, обособленных структурных подразделений) либо объекта контроля.

71. Инспекционный визит проводится без предварительного уведомления контролируемого лица и собственника производственного объекта.

72. Срок проведения инспекционного визита в одном месте осуществления деятельности либо на одном производственном объекте (территории) не может превышать 1 рабочий день.

73. Контролируемые лица или их представители обязаны обеспечить беспрепятственный доступ инспектора в здания, сооружения, помещения.

74. Внеплановый инспекционный визит проводится по согласованию с органами прокуратуры, за исключением случаев его проведения в соответствии с пунктами 3 - 6 части 1 статьи 57 и частью 12 статьи 66 Федерального закона от 31.07.2020 № 248-ФЗ.

75. Документарная проверка - контрольное мероприятие, которое проводится по месту нахождения контрольного органа и предметом которого являются исключительно сведения, содержащиеся в документах контролируемых лиц, устанавливающих их организационно-правовую форму, права и обязанности, а также документы, используемые при осуществлении их деятельности и связанные с исполнением ими обязательных требований и решений контрольного органа.

76. В ходе документарной проверки рассматриваются документы контролируемых лиц, имеющиеся в распоряжении контрольного органа, результаты предыдущих контрольных мероприятий, материалы рассмотрения дел об административных правонарушениях и иные документы о результатах осуществленного в отношении этих контролируемых лиц муниципального земельного контроля.

77. В ходе документарной проверки могут совершаться следующие контрольные действия:

1) истребование документов;

2) получение письменных объяснений;

3) экспертиза.

78. В случае, если достоверность сведений, содержащихся в документах, имеющихся в распоряжении контрольного органа, вызывает обоснованные сомнения либо эти сведения не позволяют оценить исполнение контролируемым лицом обязательных требований, контрольный орган направляет в адрес контролируемого лица требование представить иные необходимые для рассмотрения в ходе документарной проверки документы. В течение 10 рабочих дней со дня получения данного требования контролируемое лицо обязано направить в контрольный орган указанные в требовании документы.

79. Срок проведения документарной проверки не может превышать 10 рабочих дней. В указанный срок не включается период с момента:

1) направления контрольным органом контролируемому лицу требования представить необходимые для рассмотрения в ходе документарной проверки документы до момента представления указанных в требовании документов в контрольный орган;

2) период с момента направления контролируемому лицу информации контрольного органа о выявлении ошибок и (или) противоречий в представленных контролируемым лицом документах либо о несоответствии сведений, содержащихся в этих документах, сведениям, содержащимся в имеющихся у контрольного органа документах и (или) полученным при осуществлении муниципального земельного контроля, и требования представить необходимые пояснения в письменной форме до момента представления указанных пояснений в контрольный орган.

80. В ходе проведения контрольного мероприятия инспектор вправе предъявить (направить) контролируемому лицу требование о представлении необходимых и (или) имеющих значение для проведения оценки соблюдения контролируемым лицом обязательных требований документов и (или) их копий, в том числе материалов фотосъемки, аудио- и видеозаписи, информационных баз, банков данных, а также носителей информации. Контролируемое лицо в срок, указанный в требовании о представлении документов, направляет истребуемые документы в контрольный орган либо незамедлительно ходатайством в письменной форме уведомляет о невозможности предоставления документов в установленный срок с указанием причин и срока, в течение которого контролируемое лицо может представить истребуемые документы. Доступ к материалам фотосъемки, аудио- и видеозаписи, информационным базам, банкам данных, а также носителям информации предоставляется в форме логина и пароля к ним с правами просмотра и поиска информации, необходимой для осуществления контрольных мероприятий на срок проведения документарной проверки.

81. При проведении документарной проверки контрольный орган не вправе требовать у контролируемого лица сведения и документы, не относящиеся к предмету документарной проверки, а также сведения и документы, которые могут быть получены этим органом от иных органов.

82. Письменные объяснения могут быть запрошены от контролируемого лица или его представителя, свидетелей. Указанные лица предоставляют письменные объяснения в свободной форме не позднее двух рабочих дней до даты завершения проверки. Письменные объяснения оформляются путем составления письменного документа в свободной форме.

Инспектор контрольного органа вправе собственноручно составить письменные объяснения со слов работников организации, гражданина, являющихся контролируемыми лицами, их представителей, свидетелей. В этом случае указанные лица знакомятся с объяснениями, при необходимости дополняют текст, делают отметку о том, что должностное лицо контрольного органа с их слов записал верно, и подписывают документ, указывая дату и место его составления.

83. Экспертиза осуществляется экспертом или экспертной организацией по поручению контрольного органа.

Экспертиза может осуществляться как по месту нахождения (осуществления деятельности) контролируемого лица (его филиалов, представительств, обособленных структурных подразделений) непосредственно в ходе проведения контрольного мероприятия, так и по месту осуществления деятельности эксперта или экспертной организации. Время осуществления экспертизы зависит от вида экспертизы и устанавливается индивидуально в каждом конкретном случае по соглашению между контрольным органом и экспертом или экспертной организацией. Результаты экспертизы оформляются экспертным заключением по форме, утвержденной контрольным органом.

84. Выездная проверка - комплексное контрольное мероприятие, проводимое посредством взаимодействия с конкретным контролируемым лицом, владеющим производственными объектами и (или) использующим их, в целях оценки соблюдения таким лицом обязательных требований, а также оценки выполнения решений контрольного органа.

85. Выездная проверка проводится по месту нахождения (осуществления деятельности) контролируемого лица (его филиалов, представительств, обособленных структурных подразделений) либо объекта контроля. Выездная проверка может проводиться с использованием средств дистанционного взаимодействия, в том числе посредством аудио- или видеосвязи, а также с использованием мобильного приложения «Инспектор».

86. Выездная проверка проводится в случае, если не представляется возможным:

1) удостовериться в полноте и достоверности сведений, которые содержатся в находящихся в распоряжении контрольного органа или в запрашиваемых им документах и объяснениях контролируемого лица;

2) оценить соответствие деятельности, действий (бездействия) контролируемого лица и (или) принадлежащих ему и (или) используемых им объектов контроля обязательным требованиям без выезда по месту нахождения (осуществления деятельности) контролируемого лица и совершения необходимых контрольных действий, предусмотренных в рамках иного вида контрольных мероприятий.

87. Внеплановая выездная проверка проводится по согласованию с органами прокуратуры, за исключением случаев ее проведения в соответствии с пунктами 3 - 6 части 1 статьи 57 и частью 12 статьи 66 Федерального закона от 31.07.2020 № 248-ФЗ.

88. О проведении выездной проверки контролируемое лицо уведомляется путем направления копии решения о проведении выездной проверки не позднее чем за 24 часа до ее начала в порядке, предусмотренном статьей 21 Федерального закона от 31.07.2020 № 248-ФЗ, если иное не предусмотрено федеральным законом о виде контроля.

89. Срок проведения выездной проверки не может превышать 10 рабочих дней. В отношении одного субъекта малого предпринимательства общий срок взаимодействия в ходе проведения выездной проверки не может превышать 50 часов для малого предприятия и 15 часов для микропредприятия, за исключением выездной проверки, основанием для проведения которой является пункт 6 части 1 статьи 57 Федерального закона от 31.07.2020 № 248-ФЗ и которая для микропредприятия не может продолжаться более 40 часов.

90. В ходе выездной проверки могут совершаться следующие контрольные действия:

1) осмотр;

2) опрос;

3) получение письменных объяснений;

4) истребование документов;

5) экспертиза.

91. Осмотр осуществляется в присутствии контролируемого лица и (или) его представителя с обязательным применением видеозаписи. По результатам осмотра составляется протокол осмотра.

Под опросом понимается контрольное действие, заключающееся в получении устной информации, имеющей значение для проведения оценки соблюдения контролируемым лицом обязательных требований, от контролируемого лица или его представителя и иных лиц, располагающих такой информацией. Результаты опроса фиксируются в протоколе опроса, который подписывается опрашиваемым лицом, подтверждающим достоверность изложенных им сведений, а также в акте контрольного мероприятия в случае, если полученные сведения имеют значение для контрольного мероприятия.

93. При осуществлении осмотра, опроса в случае выявления нарушений обязательных требований должностное лицо контрольного органа вправе для фиксации доказательств нарушений обязательных требований использовать фотосъемку, аудио- и видеозапись, иные способы фиксации доказательств. Фиксация доказательств нарушений обязательных требований при помощи фотосъемки проводится не менее чем двумя снимками каждого из выявленных нарушений обязательных требований. Использование фотосъемки и видеозаписи для фиксации доказательств нарушений обязательных требований осуществляется с учетом требований законодательства Российской Федерации о защите государственной тайны.

94. Представление контролируемым лицом истребуемых документов, письменных объяснений, проведение экспертизы осуществляется в соответствии с пунктами 80-81,82 и 83 настоящего Положения.

95. В случае, если проведение выездной проверки оказалось невозможным в связи с отсутствием контролируемого лица по месту нахождения (осуществления деятельности), либо в связи с фактическим неосуществлением деятельности контролируемым лицом, либо в связи с иными действиями (бездействием) контролируемого лица, повлекшими невозможность проведения или завершения выездной проверки, должностное лицо контрольного органа составляет акт о невозможности проведения выездной проверки с указанием причин и информирует контролируемое лицо о невозможности проведения контрольных мероприятий в порядке, предусмотренном частями 4 и 5 статьи 21 Федерального закона от 31.07.2020 № 248-ФЗ.

В этом случае должностное лицо контрольного органа вправе совершить контрольные действия в рамках указанного периода проведения выездной проверки в любое время до заверше-

ния проведения выездной проверки.

96. Рейдовый осмотр - контрольное мероприятие, проводимое в целях оценки соблюдения обязательных требований по использованию (эксплуатации) производственных объектов, которыми владеют, пользуются или управляют несколько лиц, находящиеся на территории, на которой расположено несколько контролируемых лиц.

Рейдовый осмотр проводится в отношении любого числа контролируемых лиц, осуществляющих владение, пользование или управление производственным объектом.

97. В ходе рейдового осмотра могут совершаться следующие контрольные действия:

1) осмотр;

2) опрос;

3) получение письменных объяснений;

4) истребование документов;

5) экспертиза.

98. Проведение осмотра, опроса, представление контролируемым лицом письменных объяснений, истребуемых документов, проведение экспертизы осуществляется в соответствии с пунктами 80-81,82 и 83 настоящего Положения.

99. Срок проведения рейдового осмотра не может превышать 10 рабочих дней. Срок взаимодействия с одним контролируемым лицом в период проведения рейдового осмотра не может превышать 1 рабочий день.

100. При проведении рейдового осмотра должностное лицо контрольного органа вправе взаимодействовать с находящимися на производственных объектах лицами.

101. Контролируемые лица, которые владеют, пользуются или управляют производственными объектами, обязаны обеспечить в ходе рейдового осмотра беспрепятственный доступ к производственным объектам, указанным в решении о проведении рейдового осмотра, а также во все помещения (за исключением жилых помещений).

102. В случае, если в результате рейдового осмотра были выявлены нарушения обязательных требований, должностное лицо контрольного органа на месте проведения рейдового осмотра составляет акт контрольного мероприятия в отношении каждого контролируемого лица, допустившего нарушение обязательных требований.

103. Рейдовый осмотр проводится по согласованию с органами прокуратуры, за исключением случаев его проведения в соответствии с пунктами 3 - 6 части 1 статьи 57 и частью 12 статьи 66 Федерального закона от 31.07.2020 № 248-ФЗ.

104. Случаями, при наступлении которых контролируемые лица из числа индивидуальных предпринимателей и граждан вправе представить уполномоченному органу информацию о невозможности присутствия при проведении контрольного мероприятия, являются:

1) нахождение на стационарном лечении в медицинском учреждении;

2) нахождение за пределами Российской Федерации;

3) административный арест, избрание меры пресечения;

4) наступление обстоятельств непреодолимой силы (военные действия, стихийные бедствия, техногенные и природные катастрофы).

Информация должна содержать описание обстоятельств и их продолжительность; сведения о причинно-следственной связи непреодолимой силы и невозможностью присутствия; срок, необходимый для устранения обстоятельств, препятствующих присутствию.

При предоставлении указанной информации проведение контрольного мероприятия переносится контрольным органом на срок, необходимый для устранения обстоятельств, послуживших поводом для обращения контролируемого лица (индивидуального предпринимателя, гражданина).

Уклонение контролируемого лица от проведения контрольного мероприятия или воспрепятствование его проведению влечет ответственность, установленную федеральным законом.

В случае, если проведение контрольного мероприятия оказалось невозможным в связи с отсутствием контролируемого лица по месту нахождения (осуществления деятельности), либо в связи с фактическим неосуществлением деятельности контролируемым лицом, либо в связи с иными действиями (бездействием) контролируемого лица, повлекшими невозможность проведения или завершения контрольного мероприятия, инспектор составляет акт о невозможности проведения контрольного (надзорного) мероприятия, предусматривающего взаимодействие с контролируемым лицом, с указанием причин и информирует контролируемое лицо о невозможности проведения контрольного (надзорного) мероприятия, предусматривающего взаимодействие с контролируемым лицом, в порядке, предусмотренном частями 4 и 5 статьи 21 Федерального закона № 248-ФЗ. В этом случае инспектор вправе совершить контрольные действия в рамках указанного контрольного мероприятия в любое время до завершения проведения контрольного мероприятия, предусматривающего взаимодействие с контролируемым лицом.

105. Наблюдение за соблюдением обязательных требований (мониторинг безопасности) - сбор, анализ данных об объектах контроля, имеющихся у контрольного органа, в том числе данных, которые поступают в ходе межведомственного информационного взаимодействия, предоставляются контролируемыми лицами в рамках исполнения обязательных требований, а также данных, содержащихся в государственных и муниципальных информационных системах, данных из сети «Интернет», иных общедоступных данных, а также данных полученных с использованием работающих в автоматическом режиме технических средств фиксации правонарушений, имеющих функции фото- и киносъемки, видеозаписи.

При наблюдении за соблюдением обязательных требований на контролируемых лиц не могут возлагаться обязанности, не установленные обязательными требованиями.

Если в ходе наблюдения за соблюдением обязательных требований выявлены факты причинения вреда (ущерба) или возникновения угрозы причинения вреда (ущерба) охраняемым законом ценностям, сведения о нарушениях обязательных требований, о готовящихся нарушениях обязательных требований или признаках нарушений обязательных требований, органом контроля могут быть приняты следующие решения:

1) решение о проведении внепланового контрольного мероприятия в соответствии со статьей 60 Федерального закона от 31.07.2020 № 248-ФЗ;

2) решение об объявлении предостережения;

3) решение о выдаче предписания об устранении выявленных нарушений в порядке, предусмотренном пунктом 1 части 2 статьи 90 Федерального закона от 31.07.2020 № 248-ФЗ, в случае указания такой возможности в федеральном законе о виде контроля, законе Свердловской области о виде контроля;

4) решение, закрепленное в федеральном законе о виде контроля, законе Свердловской области о виде контроля в соответствии с частью 3 статьи 90 Федерального закона от 31.07.2020 № 248-ФЗ.

106. Выездное обследование проводится в целях оценки соблюдения контролируемыми лицами обязательных требований.

Выездное обследование может проводиться по месту нахождения (осуществления деятельности) организации (ее филиалов, представительств, обособленных структурных подразделений), месту осуществления деятельности гражданина, месту нахождения объекта контроля, при этом не допускается взаимодействие с контролируемым лицом.

В ходе выездного обследования на общедоступных (открытых для посещения неограниченным кругом лиц) производственных объектах может осуществляться осмотр, инструментальное обследование (с применением видеозаписи), испытание, экспертиза.

Выездное обследование проводится без информирования контролируемого лица.

По результатам проведения выездного обследования не могут быть приняты решения, предусмотренные пунктами 1 и 2 части 2 статьи 90 Федерального закона от 31.07.2020 № 248-ФЗ.

Срок проведения выездного обследования одного объекта (нескольких объектов, расположенных в непосредственной близости друг от друга) не может превышать один рабочий день.

Кроме случаев, установленных частью 2 статьи 87 Федерального закона № 248-ФЗ[1], по результатам проведения контрольного (надзорного) мероприятия без взаимодействия акт контрольного (надзорного) мероприятия не составляется.

107. Для фиксации инспектором и лицами, привлекаемыми к совершению контрольных действий, доказательств нарушений обязательных требований могут использоваться фотосъемка, аудио- и видеозапись, иные способы фиксации доказательств. Фотографии, аудио- и видеозаписи, используемые для фиксации доказательств, должны позволять однозначно идентифицировать объект фиксации, отражающий нарушение обязательных требований, время фиксации объекта. Фотографии, аудио- и видеозаписи, используемые для доказательств нарушений обязательных требований, приобщаются к акту контрольного мероприятия.

108. Информирование контролируемых лиц о совершаемых должностными лицами контрольного органа действиях и принимаемых решениях осуществляется посредством размещения сведений об указанных действиях и решениях в Едином реестре контрольных (надзорных) мероприятий, а также посредством связи.

Гражданин, не осуществляющий предпринимательской деятельности, являющийся контролируемым лицом, информируется о совершаемых должностными лицами уполномоченного органа действиях и принимаемых решениях путем направления ему документов на бумажном носителе в случае отсутствия у органа муниципального контроля сведений, об адресе электронной почты контролируемого лица. Указанный гражданин вправе направлять органу муниципального контроля документы на бумажном носителе.

V. Результаты контрольных мероприятий и решения, принимаемые по результатам контрольных мероприятий

109. К результатам контрольного мероприятия относятся оценка соблюдения контролируемым лицом обязательных требований, создание условий для предупреждения нарушений обязательных требований и (или) прекращения их нарушений, восстановление нарушенного положения, направление уполномоченным органам или должностным лицам информации для рассмотрения вопроса о привлечении к ответственности и (или) применение контрольным органом мер, предусмотренных пунктом 2 части 2 статьи 90 Федерального закона № 248-ФЗ.

110. Результаты контрольного мероприятия оформляются в порядке, установленном статьей 87 Федерального закона от 31.07.2020 № 248-ФЗ.

111. По окончании проведения контрольного мероприятия, предусматривающего взаимодействие с контролируемым лицом, а в случаях, установленных Федеральным законом № 248-ФЗ, по окончании обязательного профилактического визита или контрольного мероприятия без взаимодействия, составляется акт контрольного мероприятия (далее также – акт). В случае, если по результатам проведения такого мероприятия выявлено нарушение обязательных требований, в акте указывается, какое именно обязательное требование нарушено, каким нормативным правовым актом и его структурной единицей оно установлено. В случае устранения выявленного нарушения до окончания проведения контрольного мероприятия, предусматривающего взаимодействие с контролируемым лицом, в акте указывается факт его устранения. Документы, иные материалы, являющиеся доказательствами нарушения обязательных требований, приобщаются к акту.

Акт составляется в сроки, определенные частью 3 статьи 87 Федерального закона № 248-ФЗ.

112. Контролируемое лицо или его представитель знакомится с содержанием акта на месте проведения контрольного мероприятия.

В случае проведения документарной проверки, а также в случае, если составление акта по результатам контрольного мероприятия на месте его проведения невозможно по причине совершения испытаний и экспертизы, контрольный орган направляет акт контролируемому лицу в порядке, установленном статьей 21 Федерального закона от 31.07.2020 № 248-ФЗ.

113. Контролируемое лицо подписывает акт тем же способом, которым изготовлен данный акт. При отказе или невозможности подписания контролируемым лицом или его представителем акта по итогам проведения контрольного мероприятия в акте делается соответствующая отметка.

114. В случае несогласия с фактами, выводами, предложениями, изложенными в акте, контролируемое лицо в течение 15 рабочих дней со дня получения акта вправе представить в соответствующий контрольный орган в письменной форме возражения в отношении акта в целом или его отдельных положений. При этом контролируемое лицо вправе приложить к таким возражениям документы, подтверждающие обоснованность возражений, или их копии либо в согласованный срок передать их в контрольный орган. Указанные документы могут быть направлены в форме электронных документов (пакета электронных документов).

115. В случае поступления в контрольный орган возражений контрольный орган назначает консультации с контролируемым лицом по вопросу рассмотрения поступивших возражений, которые проводятся не позднее чем в течение 5 рабочих дней со дня поступления возражений.

Проведение консультаций по вопросу рассмотрения поступивших возражений осуществляются в ходе непосредственного визита контролируемого лица (его полномочного представителя) в контрольный орган.

В ходе таких консультаций контролируемое лицо вправе давать пояснения, представлять дополнительные документы или их заверенные копии, в том числе представлять информацию о предпочтительных сроках устранения выявленных нарушений обязательных требований.

116. Результаты консультаций по вопросу рассмотрения возражений оформляются в течение 1 рабочего дня протоколом консультаций, к которому прилагаются документы или их заверенные копии, представленные контролируемым лицом.

Протокол консультаций рассматривается контрольным органом при принятии решения по результатам проведения контрольного мероприятия.

О результатах рассмотрения протокола консультаций контролируемое лицо информируется путем направления мотивированного ответа одновременно с решением по результатам контрольного мероприятия.

117. В случае отсутствия выявленных нарушений обязательных требований при проведении контрольного мероприятия сведения об этом вносятся в единый реестр контрольных мероприятий. Должностное лицо контрольного органа вправе выдать рекомендации по соблюдению обязательных требований, провести иные мероприятия, направленные на профилактику рисков причинения вреда (ущерба) охраняемым законом ценностям.

118. В случае выявления при проведении контрольного мероприятия нарушений обязательных требований контролируемым лицом контрольный орган в пределах полномочий, предусмотренных законодательством Российской Федерации, обязан принять меры в соответствии со статьей 90 Федерального закона от 31.07.2020 № 248-ФЗ.

119. В случае выявления при проведении контрольного мероприятия нарушений обязательных требований контрольный орган после оформления акта контрольного мероприятия выдаёт контролируемому лицу предписание об устранении выявленных нарушений с указанием разумных сроков их устранения и (или) о проведении мероприятий по предотвращению причинения вреда (ущерба) охраняемым законом ценностям.

Предписание выдается в порядке, определенном статьей 90.1 Федерального закона № 248-ФЗ.

При выдаче контролируемому лицу предписания об устранении выявленных нарушений с указанием разумных сроков их устранения и (или) о проведении мероприятий по предотвращению причинения вреда (ущерба) охраняемым законом ценностям (далее - предписание), в нем указывается наименование контрольного органа, наименование контролируемого лица, дата, время и место оформления предписания, перечень нарушений обязательных требований с указанием наименований и структурных единиц правовых актов, их устанавливающих, сроки исполнения предписания.

120. Исполнение решений контрольного органа осуществляется в порядке, установленном статьями 92-95 Федерального закона от 31.07.2020 № 248-ФЗ.

VI. Обжалование решений контрольного органа, действий (бездействия) его должностных лиц

121. Контролируемые лица, права и законные интересы которых, по их мнению, были непосредственно нарушены в рамках осуществления муниципального земельного контроля, имеют право на досудебное обжалование решений контрольного органа, действий (бездействия) их должностных лиц в соответствии с частью 4 статьи 40 Федерального закона от 31.07.2020 № 248-ФЗ и в соответствии с настоящим положением.

122. Сроки подачи жалобы определяются в соответствии с частями 5-11 статьи 40 Федерального закона от 31.07.2020 № 248-ФЗ.

123. Жалоба подается контролируемым лицом в контрольный орган в электронном виде с использованием единого портала государственных и муниципальных услуг и (или) региональных порталов государственных и муниципальных услуг, за исключением случая, предусмотренного частью 1.1 статьи 40 Федерального закона от 31.07.2020 № 248-ФЗ.

Жалоба, содержащая сведения и документы, составляющие государственную или охраняемую законом тайну, подается в соответствии с пунктом 1.1. части 1 статьи 40 Федерального закона от 31.07.2020 № 248-ФЗ.

124. Жалоба на решение контрольного органа, действий (бездействия) его должностных лиц рассматривается руководителем контрольного органа либо его заместителем.

---

1 данный абзац вступает в силу с 01.09.2025. см. пункт 46 статьи 1 Федерального закона от 28.12.2024 № 540-ФЗ

Жалоба, поданная в досудебном порядке на действия (бездействие) руководителя (заместителя руководителя) контрольного органа, подлежит рассмотрению главой (заместителем главы) администрации Городского округа «город Ирбит» Свердловской области.

125. В случае пропуска по уважительной причине срока подачи жалобы указанный срок по ходатайству контролируемого лица, подающего жалобу, может быть восстановлен контрольным органом.

126. Контролируемое лицо, подавшее жалобу, до принятия решения по жалобе может отозвать ее. При этом повторное направление жалобы по тем же основаниям не допускается.

127. Жалоба может содержать ходатайство о приостановлении исполнения обжалуемого решения контрольного органа. При наличии указанного в настоящем пункте ходатайства руководитель контрольного органа принимает одно из решений, предусмотренных частью 10 статьи 40 Федерального закона от 31.07.2020 № 248-ФЗ.

128. В срок не позднее пяти рабочих дней со дня получения жалобы контролируемый орган отказывает в рассмотрении жалобы в случаях, установленных частью 1 статьи 42 Федерального закона от 31.07.2020 № 248-ФЗ.

129. Форма и содержание жалобы, установлены частью 1 статьи 41 Федерального закона от 31.07.2020 № 248-ФЗ.

130. Жалоба не должна содержать нецензурные либо оскорбительные выражения, угрозы жизни, здоровью и имуществу должностных лиц контрольного органа либо членов их семей. Срок отказа в рассмотрении жалобы 5 рабочих дней со дня получения жалобы.

131. При рассмотрении жалобы контрольный орган использует подсистему досудебного обжалования контрольной (надзорной) деятельности в соответствии с Правилами ведения информационной системы досудебного обжалования контрольной (надзорной) деятельности, утвержденными Правительством РФ, за исключением случаев, когда рассмотрение жалобы связано со сведениями и документами, составляющими государственную или иную охраняемую законом тайну.

132. Срок рассмотрения жалобы может быть продлен на двадцать рабочих дней, в следующих исключительных случаях:

1) проведение в отношении должностного лица, действия (бездействия) которого обжалуются служебной проверки по фактам, указанным в жалобе;

2) отсутствие должностного лица, действия (бездействия) которого обжалуются, по уважительной причине (болезнь, отпуск, командировка);

3) связанных с необходимостью исследования значительных по объему материалов (более 100 листов), запроса материалов в органах государственной власти и других организациях.

133. Контрольный орган вправе запросить у контролируемого лица, подавшего жалобу, дополнительную информацию и документы, относящиеся к предмету жалобы. Контролируемое лицо вправе представить указанную информацию и документы в течение пяти рабочих дней с момента направления запроса. Течение срока рассмотрения жалобы приостанавливается с момента направления запроса о представлении дополнительной информации и документов, относящихся к предмету жалобы, до момента получения их уполномоченным органом, но не более чем на пять рабочих дней с момента направления запроса. Неполучение от контролируемого лица дополнительной информации и документов, относящихся к предмету жалобы, не является основанием для отказа в рассмотрении жалобы.

Не допускается запрашивать у контролируемого лица, подавшего жалобу, информацию и документы, которые находятся в распоряжении государственных органов, органов местного самоуправления либо подведомственным им организаций. Лицо, подавшее жалобу, до принятия итогового решения по жалобе вправе по своему усмотрению представить дополнительные материалы, относящиеся к предмету жалобы.

134. По итогам рассмотрения жалобы руководитель (заместитель руководителя) контрольного органа принимает одно из решений, предусмотренных частью 6 статьи 43 Федерального закона № 248-ФЗ.

135. Решение контрольного органа, содержащее обоснование принятого решения, срок и порядок его исполнения, размещается в личном кабинете контролируемого лица на едином портале государственных и муниципальных услуг и (или) региональном портале государственных и муниципальных услуг в срок не позднее одного рабочего дня со дня его принятия.

VII. Оценка результативности и эффективности деятельности контрольного органа

136. Оценка результативности и эффективности деятельности контрольного органа осуществляется на основе системы показателей, в которую входят: ключевые показатели муниципального контроля в сфере благоустройства; индикативные показатели муниципального контроля в сфере благоустройства.

137. Ключевые показатели муниципального контроля и их целевые значения, индикативные показатели муниципального контроля утверждаются решением Думы Городского округа «город Ирбит» Свердловской области (приложение № 2 к настоящему Положению).

VIII. Заключительные положения

138. До 31 декабря 2025 года информирование контролируемого лица о совершаемых должностными лицами контрольного органа и иными уполномоченными лицами действиях и принимаемых решениях, направление документов и сведений контролируемому лицу контрольным (надзорным) органом могут осуществляться, в том числе на бумажном носителе с использованием почтовой связи в случае невозможности информирования контролируемого лица в электронной форме либо по запросу контролируемого лица.

139. Контрольный орган при проведении контрольных и профилактических мероприятий, использует типовые формы документов, утвержденные приказом Министерства экономического развития Российской Федерации от 31.03.2021 № 151 «О типовых формах документов, используемых контрольным (надзорным) органом». Иные формы документов, предусмотренные Положением, утверждаются муниципальным правовым актом контрольного органа.

Приложение № 1
к Положению о муниципальном контроле
в сфере благоустройства
на территории Городского округа «город Ирбит»
Свердловской области

ПЕРЕЧЕНЬ ИНДИКАТОРОВ
риска нарушения обязательных требований при осуществлении муниципального контроля в сфере благоустройства в Городском округе «город Ирбит» Свердловской области и порядок их выявления

Индикаторы риска нарушения обязательных требований представляют собой сведения, которые могут быть выявлены или получены контрольным органом и которые по своему содержанию с высокой степенью вероятности свидетельствуют о наличии нарушений обязательных требований и риска причинения вреда (ущерба) охраняемым законом ценностям. При этом под охраняемыми законом ценностями понимаются жизнь, здоровье людей, нравственность, права и законные интересы граждан и организаций, животные, растения, окружающая среда, оборона страны и безопасность государства, объекты культурного наследия, иные охраняемые законом ценности (часть 1 статьи 5 Федерального закона от 31 июля 2020 года № 247-ФЗ «Об обязательных требованиях в Российской Федерации»).

Индикаторами риска нарушения обязательных требований при осуществлении муниципального контроля в сфере благоустройства в Городском округе «город Ирбит» Свердловской области являются:

1) поступление в контрольный орган сведений о наличии мусора и иных отходов производства и потребления на прилегающей территории или на иных территориях общего пользования;

2) поступление в контрольный орган сведений о наличии на прилегающей территории карантинных, ядовитых и сорных растений, порубочных остатков деревьев и кустарников;

3) поступление в контрольный орган сведений о наличии самовольно нанесенных надписей или рисунков на фасадах нежилых зданий, строений, сооружений, на других стенах зданий, строений, сооружений, а также на иных элементах благоустройства и в общественных местах;

4) поступление в контрольный орган сведений о наличии препятствующей свободному и безопасному проходу граждан наледи на прилегающих территориях;

5) поступление в контрольный орган сведений о наличии сосулек на кровлях зданий, сооружений;

6) поступление в контрольный орган сведений о наличии ограждений, препятствующих свободному доступу маломобильных групп населения к объектам образования, здравоохранения, культуры, физической культуры и спорта, социального обслуживания населения;

7) поступление в контрольный орган сведений об уничтожении или повреждении специальных знаков, надписей, содержащих информацию, необходимую для эксплуатации инженерных сооружений;

8) поступление в контрольный орган сведений об осуществлении земляных работ без разрешения на их осуществление либо с превышением срока действия такого разрешения;

9) поступление в контрольный орган сведений о создании препятствий для свободного прохода к зданиям и входам в них, а также для свободных въездов во дворы, обеспечения безопасности пешеходов и безопасного пешеходного движения, включая инвалидов и другие маломобильные группы населения, при осуществлении земляных работ;

10) поступление в контрольный орган сведений о размещении транспортных средств на газоне или иной озеленённой или рекреационной территории, размещение транспортных средств на которой ограничено Правилами благоустройства;

11) поступление в контрольный орган сведений об удалении (сносе), пересадке деревьев и кустарников без порубочного билета или разрешения на пересадку деревьев и кустарников, в случаях, когда удаление (снос) или пересадка должны быть осуществлены исключительно в соответствии с такими документами;

12) поступление в контрольный орган сведений о выпасе сельскохозяйственных животных и птиц на территориях общего пользования.

Приложение № 2
к Положению о муниципальном контроле
в сфере благоустройства
на территории Городского округа «город Ирбит»
Свердловской области

КЛЮЧЕВЫЕ ПОКАЗАТЕЛИ
муниципального контроля в сфере благоустройства в Городском округе «город Ирбит» Свердловской области и их целевые значения, индикативные показатели муниципального контроля в сфере благоустройства в Городском округе «город Ирбит» Свердловской области

1. Ключевые показатели и их целевые значения муниципального контроля в сфере благоустройства на территории Городского округа «город Ирбит» Свердловской области:

1) Доля устраненных нарушений обязательных требований из числа выявленных нарушений обязательных требований за отчетный год – 70%.

2) Доля обоснованных жалоб на действия (бездействие) контрольного органа и (или) его должностных лиц при проведении контрольных мероприятий – не более 10% от общего количества жалоб за отчетный год.

3) Доля решений, принятых по результатам контрольных мероприятий, отмененных контрольным органом и (или) судом, от общего количества решений – не более 10% от общего количества проведенных контрольных мероприятий за отчетный год.

2. Индикативные показатели муниципального контроля в сфере благоустройства на территории Городского округа «город Ирбит» Свердловской области:

1) количество обращений граждан и организаций о нарушении обязательных требований, поступивших в орган муниципального контроля;

2) количество проведенных органом муниципального контроля внеплановых контрольных мероприятий;

3) количество принятых Ирбитской межрайонной прокуратурой решений о согласовании проведения органом муниципального контроля внепланового контрольного мероприятия;

4) количество выявленных органом муниципального контроля нарушений обязательных требований;

5) количество устраненных нарушений обязательных требований;

6) количество поступивших возражений в отношении акта контрольного мероприятия;

7) количество выданных органом муниципального контроля предписаний об устранении нарушений обязательных;

8) Количество объявленных органом муниципального контроля предостережений о недопустимости нарушения обязательных требований.

Дума Городского округа «город Ирбит» Свердловской области
Восьмой созыв
Тридцать первое заседание
РЕШЕНИЕ

от 26.06.2025 № 251 *г. Ирбит*

Об утверждении Положения о муниципальном лесном контроле на территории Городского округа «город Ирбит» Свердловской области

В соответствии с Конституцией Российской Федерации, Федеральным законом от 6 октября 2003 года № 131-ФЗ «Об общих принципах организации местного самоуправления Российской Федерации», Федеральным законом от 31 июля 2020 года № 248-ФЗ «О государственном контроле (надзоре) и муниципальном контроле в Российской Федерации», Федеральным законом от 04.12.2006 № 200-ФЗ «Лесной кодекс Российской Федерации» (ред. от 26.12.2024) (с изм. и доп., вступ. в силу с 01.01.2025), постановлением Правительства Российской Федерации от 10.03.2022 № 336 (ред. от 28.12.2024) «Об особенностях организации и осуществления государственного контроля (надзора), муниципального контроля», руководствуясь статьей 22 Устава Городского округа «город Ирбит» Свердловской области, Дума Городского округа «город Ирбит» Свердловской области

РЕШИЛА:

1. Утвердить Положение о муниципальном лесном контроле на территории Городского округа «город Ирбит» Свердловской области» (прилагается).

2. Признать утратившим силу решение Думы Городского округа «город Ирбит» Свердловской области от 27 июня 2023 года № 84 «Об утверждении Положения о муниципальном лесном контроле на территории Городского округа «город Ирбит» Свердловской области» (ред. от 28.03.2024).

3. Опубликовать настоящее решение в Ирбитской общественно-политической газете «Восход».

4. Разместить настоящее решение на официальном сайте администрации Городского округа «город Ирбит» Свердловской области www.moirbit.ru.

5. Контроль за исполнением настоящего решения возложить на постоянную депутатскую комиссию по промышленной политике и хозяйственной деятельности Думы Городского округа «город Ирбит» Свердловской области.

Председатель Думы Городского округа «город Ирбит» Свердловской области
П. Н. ТОМШИН

Глава Городского округа «город Ирбит» Свердловской области
Н. В. ЮДИН

Приложение к решению
Думы Городского округа
«город Ирбит» Свердловской области
от 26.06.2025 № 251

ПОЛОЖЕНИЕ О МУНИЦИПАЛЬНОМ ЛЕСНОМ КОНТРОЛЕ НА ТЕРРИТОРИИ ГОРОДСКОГО ОКРУГА «ГОРОД ИРБИТ» СВЕРДЛОВСКОЙ ОБЛАСТИ

I. Общие положения

1. Настоящее Положение устанавливает порядок организации и осуществления муниципального лесного контроля на территории Городского округа «город Ирбит» Свердловской области.

2. Предметом муниципального лесного контроля является соблюдение юридическими лицами, индивидуальными предпринимателями и гражданами в отношении лесных участков, находящихся в муниципальной собственности, требований, установленных в соответствии с Лесным кодексом Российской Федерации, другими федеральными законами и принимаемыми в соответствии с ними иными нормативными правовыми актами Российской Федерации, законами и иными нормативными правовыми актами субъектов Российской Федерации в области использования, охраны, защиты, воспроизводства лесов и лесоразведения, в том числе в области семеноводства в отношении семян лесных растений (далее – обязательные требования).

3. Муниципальный лесной контроль осуществляется администрацией Городского округа «город Ирбит» Свердловской области (далее – администрация, контрольный орган).

4. Должностными лицами, уполномоченными на принятие решений о проведении контрольных мероприятий при осуществлении муниципального лесного контроля, являются:

- глава Городского округа «город Ирбит» Свердловской области;
- заместитель главы администрации Городского округа «город Ирбит» Свердловской области.

5. Должностными лицами, уполномоченными на непосредственное осуществление муниципального лесного контроля от лица администрации являются специалисты отдела городского хозяйства администрации, в обязанности которых входит осуществление муниципального лесного контроля (инспекторы).

6. Перечень нормативных правовых актов (их отдельных положений) Городского округа «город Ирбит» Свердловской области, содержащих обязательные требования, оценка соблюдения которых осуществляется в рамках муниципального лесного контроля, утверждается постановлением администрации Городского округа «город Ирбит» Свердловской области, согласно компетенции.

7. Организация и осуществление муниципального лесного контроля регулируются Федеральным законом от 31 июля 2020 года № 248-ФЗ «О государственном контроле (надзоре) и муниципальном контроле в Российской Федерации» (далее – Закон № 248-ФЗ).

Должностные лица, осуществляющие муниципальный лесной контроль, при проведении контрольных мероприятий в пределах своих полномочий и в объеме проводимых контрольных действий пользуются правами и выполняют обязанности, предусмотренные статьей 29 Федерального закона от 31.07.2020 № 248-ФЗ «О государственном контроле (надзоре) и муниципальном контроле в Российской Федерации» (далее - Федеральный закон № 248-ФЗ)

8. Осуществление муниципального лесного контроля финансируется за счет средств местного бюджета.

9. Объектами муниципального лесного контроля являются (далее также – объекты контроля):

1) деятельность контролируемых лиц в сфере лесного хозяйства;

2) действия (бездействие) граждан и организаций, в рамках которых должны соблюдаться обязательные требования, в том числе предъявляемые к гражданам и организациям, осуществляющим деятельность, действия (бездействие);

3) здания, помещения, сооружения, линейные объекты, земельные и лесные участки, оборудование, устройства, предметы, материалы, транспортные средства и другие объекты, расположенные на лесных участках, находящихся в муниципальной собственности, которыми граждане и организации владеют и (или) пользуются и к которым предъявляются обязательные требования (далее – производственные объекты).

10. Под контролируемыми лицами в целях настоящего Положения понимаются граждане и организации, деятельность, действия или результаты деятельности которых либо производственные объекты, находящиеся во владении и (или) в пользовании которых, подлежат муниципальному лесному контролю.

11. Учет объектов контроля осуществляется путем внесения сведений об объектах контроля в информационные системы уполномоченных органов, создаваемые в соответствии с требованиями статьи 17 Федерального закона «О государственном контроле (надзоре) и муниципальном контроле в Российской Федерации», не позднее двух дней со дня поступления таких сведений.

При сборе, обработке, анализе и учете сведений об объектах контроля, контрольный орган использует информацию, представляемую им в соответствии с нормативными правовыми актами, информацию, получаемую в рамках межведомственного взаимодействия, а также общедоступную информацию, в том числе сведения, содержащиеся в государственном лесном реестре.

II. Управление рисками причинения вреда (ущерба) охраняемым законом ценностям при осуществлении муниципального лесного контроля

12. При осуществлении муниципального лесного контроля применяется система оценки и управления рисками причинения вреда (ущерба) охраняемым законом ценностям, определяющего выбор профилактических мероприятий и контрольных мероприятий, их содержание (в том числе объем проверяемых обязательных требований), интенсивность и результаты.

Для целей управления рисками причинения вреда (ущерба) охраняемым законом ценностям при осуществлении муниципального лесного контроля объекты контроля могут быть отнесены к категориям среднего, умеренного и низкого риска в соответствии с Федеральным законом от 31.07.2020 № 248-ФЗ.

Отнесение объектов муниципального контроля к категориям риска определяется нормативным правовым актом контрольного органа. При отсутствии нормативного правового акта об отнесении объектов муниципального контроля к категориям риска такие объекты считаются отнесенными к низкой категории риска.

13. В целях оценки риска причинения вреда (ущерба) при принятии решения о проведении и выборе вида внепланового контрольного мероприятия контрольный орган разрабатывает индикаторы риска нарушения обязательных требований. Индикатором риска нарушения обязательных требований является соответствие или отклонение от параметров объекта контроля, которые сами по себе не являются нарушениями обязательных требований, но с высокой степенью вероятности свидетельствуют о наличии таких нарушений и риска причинения вреда (ущерба) охраняемым законом ценностям.

14. Перечень индикаторов риска нарушения обязательных требований, проверяемых в рамках осуществления муниципального земельного контроля, установлен приложением к настоящему Положению.

15. В соответствии с частью 2 статьи 61 Закона № 248-ФЗ при осуществлении муниципального лесного контроля на территории Городского округа «город Ирбит» Свердловской области плановые контрольные мероприятия не проводятся.

III. Профилактика рисков причинения вреда (ущерба) охраняемым законом ценностям

16. При осуществлении муниципального лесного контроля могут проводиться следующие виды профилактических мероприятий:

1) информирование;
2) обобщение правоприменительной практики;
3) объявление предостережения;
4) консультирование;
5) профилактический визит.

17. Информирование, в том числе о перечне и содержании обязательных требований, выступающих предметом муниципального лесного контроля, осуществляется посредством размещения соответствующих сведений на официальном сайте администрации Городского округа «город Ирбит» Свердловской области в сети «Интернет», в средствах массовой информации, через личные кабинеты контролируемых лиц в государственных информационных системах (при их наличии) и в иных формах.

18. Предостережение о недопустимости нарушения обязательных требований с предложением принять меры по обеспечению соблюдения обязательных требований (далее – предостережение) объявляется контролируемому лицу при наличии у должностного лица, осуществляющего муниципальный лесной контроль, сведений о готовящихся или возможных нарушениях обязательных требований, а также о непосредственных нарушениях обязательных требований, если указанные сведения не соответствуют утвержденным индикаторам риска нарушения обязательных требований.

Объявление предостережения осуществляется посредством его направления контролируемому лицу на бумажном носителе или в виде электронного документа, подписанного квалифицированной электронной подписью, любым доступным способом, позволяющим отследить получение предостережения контролируемым лицом.

Учет предостережений осуществляется Контрольным органом путем ведения журнала учета предостережений о недопустимости нарушения обязательных требований (на бумажном носителе либо в электронном виде), по форме, обеспечивающей учет вышеуказанной информации.

19. Контролируемое лицо в течение 15 календарных дней с момента получения предостережения вправе подать в Контрольный орган, объявивший предостережение, возражение в отношении указанного предостережения, содержащее следующие сведения:

наименование Контрольного органа, в который направляется возражение;

наименование юридического лица, фамилию, имя и отчество (последнее - при наличии) индивидуального предпринимателя или гражданина, а также номер (номера) контактного телефона, адрес (адреса) электронной почты (при наличии) и почтовый адрес, по которым должен быть направлен ответ контролируемому лицу;

идентификационный номер налогоплательщика - юридического лица, индивидуального предпринимателя, гражданина;

дату и номер предостережения;

доводы, на основании которых контролируемое лицо не согласно с объявленным предостережением;

дату получения предостережения контролируемым лицом;

обоснование позиции в отношении указанных в предостережении готовящихся или возможных действиях (бездействии), которые приводят или могут привести к нарушению обязательных требований, при необходимости с приложением документов либо их заверенных копий;

личную подпись и дату.

Возражение направляется контролируемым лицом на бумажном носителе почтовым отправлением либо в форме электронного документа, подписанного электронной подписью, в порядке, определенном законодательством Российской Федерации, на указанный в предостережении адрес электронной почты.

20. Контрольный орган в течение 30 календарных дней со дня регистрации возражения:

1) обеспечивает объективное, всестороннее и своевременное рассмотрение возражения, в случае необходимости – с участием контролируемого лица, направившего возражение, или его уполномоченного представителя;

2) при необходимости запрашивает документы и материалы в других государственных органах, органах местного самоуправления и у иных лиц;

3) по результатам рассмотрения возражения принимает меры, направленные на восстановление или защиту нарушенных прав и законных интересов контролируемого лица;

4) направляет письменный ответ по существу поставленных в возражении вопросов.

Повторно направленные возражения по тем же основаниям не рассматриваются органом муниципального лесного контроля.

21. По результатам рассмотрения возражения Контрольный орган принимает одно из следующих решений:

1) удовлетворяет возражение в форме отмены объявленного предостережения;

2) отказывает в удовлетворении возражения.

Мотивированный ответ о результатах рассмотрения возражения Контрольный орган направляет контролируемому лицу, подавшему возражение, не позднее дня, следующего за днем принятия решения, в письменной форме и по его желанию в электронной форме.

22. Консультирование осуществляется по обращениям контролируемых лиц и их представителей.

В ходе консультирования даются разъяснения по вопросам, связанным с организацией и осуществлением муниципального лесного контроля.

Консультирование осуществляется без взимания платы.

Консультирование может осуществляться должностными лицами Контрольного органа по телефону, в письменной форме, посредством видео-конференц-связи, на личном приеме либо в ходе проведения профилактического мероприятия, контрольного мероприятия.

Запись на консультирование возможна через Единый портал государственных услуг.

Консультирование осуществляется по следующим вопросам:

разъяснение положений нормативных правовых актов, содержащих обязательные требования, оценка соблюдения которых осуществляется в рамках муниципального лесного контроля;

разъяснение положений нормативных правовых актов, регламентирующих порядок осуществления муниципального лесного контроля;

порядок обжалования решений Контрольного органа, действий (бездействия) должностных лиц Контрольного органа.

По однотипным обращениям контролируемых лиц и их представителей по указанным вопросам, консультирование осуществляется посредством размещения на официальном сайте контрольного (надзорного) органа в сети «Интернет» письменного разъяснения, подписанного должностным лицом Контрольного органа.

Номера контактных телефонов для консультирования, адреса для направления запросов в письменной форме, график и место проведения личного приема в целях консультирования размещаются на официальном сайте администрации Городского округа «город Ирбит» Свердловской области в сети «Интернет».

Время консультирования при личном обращении составляет 10 минут.

Консультирование контролируемых лиц при личном обращении осуществляется в специальных помещениях, оборудованных средствами аудио и (или) видеозаписи, о применении которых контролируемое лицо уведомляется до начала консультирования.

Контролируемым лицам, желающим получить консультацию по вопросам, связанным с организацией и осуществлением муниципального лесного контроля, предоставляется право ее получения в порядке очереди.

Срок ожидания в очереди при личном обращении контролируемых лиц не должен превышать 15 минут.

Специалист отдела городского хозяйства администрации, осуществляющий консультирование, даёт с согласия контролируемого лица или его представителя устный ответ по существу каждого поставленного вопроса или устное разъяснение об органе, уполномоченном на принятие решения (осуществление разъяснений, предоставление информации) по поставленному вопросу и порядке обращения в этот орган.

При консультировании в письменной форме должны соблюдаться требования, установленные Федеральным законом от 02.05.2006 № 59-ФЗ «О порядке рассмотрения обращений граждан Российской Федерации».

При осуществлении консультирования соблюдается конфиденциальность информации, доступ к которой ограничен в соответствии с законодательством Российской Федерации, а также иные требования, предусмотренные Законом № 248-ФЗ.

По итогам консультирования информация в письменной форме контролируемым лицам и их представителям не предоставляется, за исключением случаев консультирования в письменной форме указанных выше.

Учет консультирований осуществляется Контрольным органом путем ведения журнала учета консультирований (на бумажном носителе либо в электронном виде), по форме, обеспечивающей учет вышеуказанной информации.

23. Профилактический визит проводится в форме профилактической беседы инспектором контрольного органа по месту осуществления деятельности контролируемого лица либо путем использования видео-конференц-связи или мобильного приложения «Инспектор». В ходе профилактического визита контролируемое лицо информируется об обязательных требованиях, предъявляемых к его деятельности либо к принадлежащим ему объектам контроля,

их соответствии критериям риска, о рекомендуемых способах снижения категории риска, а также о видах, содержании и об интенсивности контрольных мероприятий, проводимых в отношении объекта контроля исходя из его отнесения к соответствующей категории риска, а инспектор осуществляет ознакомление с объектом контроля, сбор сведений, необходимых для отнесения объектов контроля к категориям риска, и проводит оценку уровня соблюдения контролируемым лицом обязательных требований.

24. Обязательный профилактический визит проводится:

1) в отношении контролируемых лиц, принадлежащих им объектов контроля, отнесенных к определенной категории риска, с учетом периодичности проведения обязательных профилактических мероприятий, установленной ч. 2 ст. 25 Федерального закона от 31.07.2020 № 248-ФЗ;

2) в отношении контролируемых лиц, представивших уведомление о начале осуществления отдельных видов предпринимательской деятельности в соответствии со статьей 8 Федерального закона от 26.12.2008 № 294-ФЗ «О защите прав юридических лиц и индивидуальных предпринимателей при осуществлении государственного контроля (надзора) и муниципального контроля». Перечень видов предпринимательской деятельности, в отношении которых представляются такие уведомления, утверждается положением о виде контроля. Обязательный профилактический визит в указанном случае проводится не позднее шести месяцев с даты представления такого уведомления.

25. Обязательный профилактический визит не предусматривает отказ контролируемого лица от его проведения.

26. В рамках обязательного профилактического визита инспектор при необходимости проводит осмотр, истребование необходимых документов, отбор проб (образцов), инструментальное обследование, испытание, экспертизу.

27. Срок проведения обязательного профилактического визита не может превышать десять рабочих дней и может быть продлен на срок, необходимый для проведения экспертизы, испытаний.

28. По окончании проведения обязательного профилактического визита составляется акт о проведении обязательного профилактического визита (далее также - акт обязательного профилактического визита) в порядке, предусмотренном статьей 90 Федерального закона от 31.07.2020 № 248-ФЗ для контрольных (надзорных) мероприятий.

29. Контролируемое лицо или его представитель знакомится с содержанием акта обязательного профилактического визита в порядке, предусмотренном статьей 88 Федерального закона от 31.07.2020 № 248-ФЗ для контрольных (надзорных) мероприятий.

30. В случае невозможности проведения обязательного профилактического визита и (или) уклонения контролируемого лица от его проведения инспектором составляется акт о невозможности проведения обязательного профилактического визита в порядке, предусмотренном частью 10 статьи 65 Федерального закона от 31.07.2020 № 248-ФЗ для контрольных (надзорных) мероприятий.

В случае невозможности проведения обязательного профилактического визита уполномоченное должностное лицо контрольного (надзорного) органа вправе не позднее трех месяцев с даты составления акта о невозможности проведения обязательного профилактического визита принять решение о повторном проведении обязательного профилактического визита в отношении контролируемого лица.

31. Предписание об устранении выявленных нарушений обязательных требований выдается контролируемому лицу в случае, если такие нарушения не устранены до окончания проведения обязательного профилактического визита в порядке, предусмотренном статьей 90.1 Федерального закона от 31.07.2020 № 248-ФЗ.

32. Профилактический визит по инициативе контролируемого лица может быть проведен по его заявлению, если такое лицо относится к субъектам малого предпринимательства, является социально ориентированной некоммерческой организацией либо государственным или муниципальным учреждением.

33. Контролируемое лицо подает заявление о проведении профилактического визита посредством единого портала государственных и муниципальных услуг или регионального портала государственных и муниципальных услуг. Контрольный орган рассматривает заявление в течение десяти рабочих дней и принимает решение о проведении профилактического визита либо об отказе в его проведении, о чем уведомляет контролируемое лицо.

34. В случае принятия решения о проведении профилактического визита контрольный орган в течение 20 дней согласовывает дату его проведения с контролируемым лицом любым способом, обеспечивающим фиксирование такого согласования.

35. Решение об отказе в проведении профилактического визита принимается в следующих случаях:

1) от контролируемого лица поступило уведомление об отзыве заявления;

2) в течение шести месяцев до даты подачи повторного заявления проведение профилактического визита было невозможно в связи с отсутствием контролируемого лица по месту осуществления деятельности либо в связи с иными действиями (бездействием) контролируемого лица, повлекшими невозможность проведения профилактического визита;

3) в течение года до даты подачи заявления контрольным (надзорным) органом проведен профилактический визит по ранее поданному заявлению;

4) заявление содержит нецензурные либо оскорбительные выражения, угрозы жизни, здоровью и имуществу должностных лиц контрольного (надзорного) органа либо членов их семей.

36. Решение об отказе в проведении профилактического визита может быть обжаловано контролируемым лицом в порядке, установленном Федеральным законом от 31.07.2020 № 248-ФЗ.

37. Контролируемое лицо вправе отозвать заявление либо направить отказ от проведения профилактического визита, уведомив об этом контрольный орган не позднее чем за пять рабочих дней до даты его проведения.

38. В рамках профилактического визита при согласии контролируемого лица инспектор проводит отбор проб (образцов), инструментальное обследование, испытание.

39. Разъяснения и рекомендации, полученные контролируемым лицом в ходе профилактического визита, носят рекомендательный характер. Предписания об устранении выявленных в ходе профилактического визита нарушений обязательных требований контролируемым лицам не могут выдаваться.

40. В случае, если при проведении профилактического визита установлено, что объекты контроля представляют явную непосредственную угрозу причинения вреда (ущерба) охраняемым законом ценностям или такой вред (ущерб) причинен, инспектор незамедлительно направляет информацию об этом руководителю (заместителю руководителя) контрольного органа для принятия решения о проведении контрольных мероприятий.

IV. Осуществление муниципального лесного контроля

41. Контрольный орган осуществляет муниципальный лесной контроль посредством проведения:

1) профилактических мероприятий;

2) контрольных мероприятий, проводимых с взаимодействием с контролируемым лицом;

3) контрольных мероприятий, проводимых без взаимодействия с контролируемым лицом.

Права контролируемых лиц при участии в контрольном мероприятии предусмотрены статьей 36 Закона № 248-ФЗ.

Основания для проведения контрольных мероприятий, за исключением случаев, проведения контрольных мероприятий без взаимодействия с контролируемыми лицами на основании заданий, установлены статьей 57 Федерального закона от 31.07.2020 № 248-ФЗ.

В соответствии с частью 2 статьи 61 Федерального закона от 31.07.2020 № 248-ФЗ при осуществлении муниципального контроля плановые контрольные мероприятия не проводятся.

42. В рамках осуществления муниципального лесного контроля при взаимодействии с контролируемым лицом проводятся следующие контрольные мероприятия:

1) инспекционный визит, в ходе которого могут совершаться следующие контрольные действия:

осмотр;

опрос;

инструментальное обследование;

получение письменных объяснений.

Инспекционный визит проводится в порядке и объеме, определенном статьей 70 Закона № 248-ФЗ;

2) рейдовый осмотр, в ходе которого могут совершаться следующие контрольные действия:

осмотр;

досмотр;

опрос;

инструментальное обследование;

получение письменных объяснений;

истребование документов.

Рейдовый осмотр проводится в порядке и объеме, определенном статьей 71 Закона № 248-ФЗ;

3) документарная проверка, в ходе которой могут совершаться следующие контрольные действия:

получение письменных объяснений;

истребование документов.

Документарная проверка проводится в порядке и объеме, определенном статьей 72 Федерального закона «О государственном контроле (надзоре) и муниципальном контроле в Российской Федерации»;

4) выездная проверка, в ходе которой могут совершаться следующие контрольные действия:

осмотр;

досмотр;

опрос;

испытание;

экспертиза;

отбор проб (образцов);

инструментальное обследование;

получение письменных объяснений;

истребование документов.

5) осмотр может осуществляться с применением фотосъемки и видеозаписи.

43. Порядок, объем и срок проведения выездной проверки, устанавливаются в решении о проведении выездной проверки в отношении конкретного объекта контроля, в пределах порядка, объемов и сроков, установленных статьей 73 Закона № 248-ФЗ.

Срок проведения выездной проверки не может превышать десяти рабочих дней.

В отношении одного субъекта малого предпринимательства общий срок взаимодействия в ходе проведения выездной проверки не может превышать пятьдесят часов для малого предприятия и пятнадцать часов для микропредприятия.

В решении о проведении выездной проверки указывается на право контролируемого лица обратиться к уполномоченному по защите прав предпринимателей в Свердловской области с заявлением об его участии в проводимом Контрольным органом в отношении контролируемого лица контрольном мероприятии.

Должностные лица Контрольного органа обязаны не препятствовать присутствию с согласия контролируемых лиц представителя уполномоченного при Президенте Российской Федерации по защите прав предпринимателей, его общественных представителей, либо уполномоченного по защите прав предпринимателей в Свердловской области при проведении контрольных мероприятий (за исключением контрольных мероприятий, при проведении которых не требуется взаимодействие контрольного органа с контролируемыми лицами).

44. Отбор проб (образцов) осуществляется непосредственно в ходе проведения контрольного мероприятия должностным лицом, его проводящим, или экспертом (специалистом), привлеченным к проведению контрольного мероприятия.

45. Проведение досмотра при осуществлении контрольных мероприятий в отсутствие контролируемого лица или его представителя не допускается.

В ходе осуществления контрольных мероприятий для проведения оценки соблюдения контролируемым лицом обязательных требований при проведении инструментального обследования (определение площади лесного участка, площади места рубки, лесного пожара, объема древесины, изделий из древесины, наличия или отсутствия механического или природного повреждения лесных насаждений, в том числе вредителями, болезнями, и степени такого повреждения, объема поврежденных лесных насаждении, характера и размера вреда, причиненного лесам) используются оборудование, государственные и иные информационные системы, программные средства, обеспечивающие геодезические и картометрические измерения.

В случае представления индивидуальным предпринимателем, гражданином, являющимся контролируемым лицом, в орган муниципального лесного контроля информации о невозможности присутствия при проведении контрольного мероприятия вследствие наступления обстоятельств непреодолимой силы, орган муниципального лесного контроля переносит проведение контрольного мероприятия на срок, необходимый для устранения указанных обстоятельств, послуживших поводом для данного обращения индивидуального предпринимателя.

46. Без взаимодействия с контролируемым лицом проводятся следующие контрольные мероприятия:

1) наблюдение за соблюдением обязательных требований.

Наблюдение за соблюдением обязательных требований проводится в порядке и объеме, определенном статьей 74 Закона № 248-ФЗ;

2) выездное обследование.

Выездное обследование проводится в порядке и объеме, определенном статьей 75 Закона № 248-ФЗ.

47. Организация проведения внеплановых контрольных мероприятий осуществляется по основаниям и в порядке, предусмотренном статьей 66 Федерального закона «О государственном контроле (надзоре) и муниципальном контроле в Российской Федерации».

Внеплановые контрольные мероприятия, за исключением внеплановых контрольных мероприятий без взаимодействия, проводятся по следующим основаниям:

1) наличие у Контрольного органа сведений о причинении вреда (ущерба) или об угрозе причинения вреда (ущерба) охраняемым законом ценностям либо выявление соответствия объекта контроля параметрам, утвержденным индикаторами риска нарушения обязательных требований, или отклонения объекта контроля от таких параметров (приложение № 1);

2) поручение Президента Российской Федерации, поручение Правительства Российской Федерации о проведении контрольных мероприятий в отношении конкретных контролируемых лиц;

3) требование прокурора о проведении контрольного мероприятия в рамках надзора за исполнением законов, соблюдением прав и свобод человека и гражданина по поступившим в органы прокуратуры материалам и обращениям;

4) истечение срока исполнения решения Контрольного органа об устранении выявленного нарушения обязательных требований - в случаях, установленных частью 1 статьи 95 Закона № 248-ФЗ.

Виды и содержание внеплановых контрольных мероприятий определяются в зависимости от основания проведения контрольного мероприятия.

48. Должностные лица Контрольного органа при проведении контрольного или профилактического мероприятия в пределах своей компетенции имеют право пользоваться средствами аудио- и видеозаписи, фотоаппаратами, осуществлять аудиозапись, фото- и видеосъемку кроме объектов и документов, отнесенных к государственной и иной охраняемой законом тайне.

О производстве аудиозаписи, фото- и видеосъемки должностное лицо, проводящее контрольное мероприятие, объявляет контролируемому лицу или его представителю.

При начале видеосъемки должностное лицо, проводящее контрольное мероприятие, объявляет о том, кем осуществляется фиксация, дату проведения фиксации и место, какое контрольное мероприятие проводится и выполняется контрольное действие, участвующие лица представляются на видеозапись, называя Ф.И.О., место работы и должность, статус участника.

При производстве видеосъемки должностное лицо, проводящее контрольное мероприятие, устно поясняет фиксируемые действия участвующих лиц, поименовывает и описывает фиксируемые объекты, предметы, события.

В случае приостановки видеозаписи должностным лицом, проводящим контрольное мероприятие, объявляется о причине приостановки, в какое время приостанавливается видеозапись. После возобновления видеозаписи объявляется о её возобновлении, время, в которое она возобновлена, участвующие лица опрашиваются о наличии возражений, замечаний относительно происходившего в момент приостановки видеозаписи.

Содержание видеозаписи подлежит отражению в акте контрольного действия.

Материальный носитель видеозаписи упаковывается способом, обеспечивающим его сохранность, а также исключающим возможность его подмены без признаков повреждения упаковки, и прикладывается к акту контрольного мероприятия.

По ходатайству контролируемого лица или его представителя лицо, проводившее контрольное мероприятие, в течение 3 рабочих дней со дня поступления такого ходатайства изготавливает копию видеозаписи и на материальном носителе передает ее контролируемому лицу или его представителю.

Если в ходе контрольных мероприятий осуществлялись фотосъемка, аудио-и (или) видеозапись или иные способы фиксации доказательств, то об этом делается отметка в акте контрольного мероприятия. В этом случае материалы фотографирования, аудио- и (или) видеозаписи, прилагаются к материалам контрольного мероприятия.

49. В целях снижения рисков причинения вреда (ущерба) на объектах контроля и оптимизации проведения контрольных мероприятий контрольный орган формирует и утверждает проверочные листы (списки контрольных вопросов, ответы на которые свидетельствуют о соблюдении или несоблюдении контролируемым лицом обязательных требований).

Контрольный орган вправе применять проверочные листы при проведении внеплановых контрольных мероприятий в виде выездной проверки (за исключением контрольного мероприятия, основанием для проведения которого является истечение срока исполнения решения контрольного органа об устранении выявленного нарушения обязательных требований), а также контрольных мероприятий на основании программы проверок.

Формы проверочных листов утверждаются постановлением администрации Городского округа «город Ирбит» Свердловской области в соответствии с требованиями Постановления Правительства Российской Федерации от 27.10.2021 № 1844 «Об утверждении требований к разработке, содержанию, общественному обсуждению проектов форм проверочных листов, утверждению, применению, актуализации форм проверочных листов, а также случаев обязательного применения проверочных листов».

V. Результаты контрольного мероприятия

50. К результатам контрольного мероприятия относятся оценка соблюдения контролируемым лицом обязательных требований, создание условий для предупреждения нарушений обязательных требований и (или) прекращения их нарушений, восстановление нарушенного положения, направление уполномоченному надзорному органу или должностным лицам информации для рассмотрения вопроса о привлечении к ответственности.

51. По окончании проведения контрольного мероприятия, предусматривающего взаимодействие с контролируемым лицом, составляется акт контрольного мероприятия (далее – акт).

В случае, если по результатам проведения контрольного мероприятия выявлено нарушение обязательных требований, в акте должно быть указано, какое именно обязательное требование нарушено, каким нормативным правовым актом и его структурной единицей оно установлено. В случае устранения выявленного нарушения до окончания проведения контрольного мероприятия, предусматривающего взаимодействие с контролируемым лицом, в акте указывается факт его устранения.

Документы, иные материалы, являющиеся доказательствами нарушения обязательных требований, должны быть приобщены к акту.

Акт контрольного мероприятия, проведение которого было согласовано с Ирбитской межрайонной прокуратурой Свердловской области, направляется в Ирбитскую межрайонную прокуратуру Свердловской области, посредством единого реестра контрольных мероприятий непосредственно после его оформления.

Контролируемое лицо или его представитель знакомится с содержанием акта на месте проведения контрольного мероприятия, либо акт направляется контролируемому лицу в порядке, установленном статьей 21 Закона № 248-ФЗ.

Контролируемое лицо подписывает акт тем же способом, которым изготовлен данный акт. При отказе или невозможности подписания контролируемым лицом или его представителем акта по итогам проведения контрольного (надзорного) мероприятия в акте делается соответствующая отметка.

52. В случае выявления при проведении контрольного мероприятия нарушений обязательных требований контролируемым лицом должностное лицо Контрольного органа в пределах полномочий, предусмотренных законодательством Российской Федерации, обязано:

1) выдать после оформления акта контрольного мероприятия контролируемому лицу предписание об устранении выявленных нарушений с указанием разумных сроков их устранения и (или) о проведении мероприятий по предотвращению причинения вреда (ущерба) охраняемым законом ценностям;

2) незамедлительно принять предусмотренные законодательством Российской Федерации меры по недопущению причинения вреда (ущерба) охраняемым законом ценностям или прекращению его причинения вплоть до обращения в суд с требованием о запрете деятельности по использованию, охране, защите и воспроизводству лесов;

3) при выявлении в ходе контрольного мероприятия признаков преступления или административного правонарушения направить соответствующую информацию в государственный орган в соответствии со своей компетенцией;

4) принять меры по осуществлению контроля за устранением выявленных нарушений обязательных требований, предупреждению нарушений обязательных требований, предотвращению возможного причинения вреда (ущерба) охраняемым законом ценностям, при неисполнении предписания в установленные сроки принять меры по обеспечению его исполнения вплоть до обращения в суд с требованием о принудительном исполнении предписания, если такая мера предусмотрена законодательством;

5) рассмотреть вопрос о выдаче рекомендаций по соблюдению обязательных требований, проведении иных мероприятий, направленных на профилактику рисков причинения вреда (ущерба) охраняемым законом ценностям, предусмотренных настоящим Положением.

VI. Обжалование решений, действий (бездействия) должностных лиц, осуществляющих муниципальный лесной контроль

53. Правом на обжалование решений контрольного органа, действий (бездействия) его должностных лиц обладают контролируемые лица, права и законные интересы которых, по их мнению, были непосредственно нарушены в рамках осуществления муниципального лесного контроля и в отношении которых приняты следующие решения или совершены следующие действия (бездействие):

1) решения, принятые по результатам контрольных мероприятий, в том числе сроков исполнения этих решений;

2) иные решения органа муниципального контроля, действия (бездействия) его должностных лиц.

54. Досудебный порядок подачи жалоб при осуществлении муниципального лесного контроля не применяется.

55. В случае отсутствия вышестоящего органа контрольного (надзорного) органа жалоба на решения, действия (бездействие) руководителя контрольного (надзорного) органа рассматривается руководителем контрольного (надзорного) органа или коллегиального органа.

VII. Оценка результативности и эффективности деятельности органа муниципального контроля

56. Оценка результативности и эффективности деятельности контрольного органа осуществляется на основе системы показателей результативности и эффективности муниципального лесного контроля (приложение № 2), в которую входят:

ключевые показатели муниципального лесного контроля;

индикативные показатели муниципального лесного контроля.

57. Ключевые показатели муниципального лесного контроля и их целевые значения, индикативные показатели муниципального лесного контроля утверждаются решением Думы Городского округа «город Ирбит» Свердловской области.

58. Контрольный орган ежегодно осуществляет подготовку доклада о результатах правоприменительной практики проведения муниципального лесного контроля, который не позднее 1 марта года, следующего за отчетным, размещается на официальном сайте администрации Городского округа «город Ирбит» Свердловской области www.moirbit.ru.

Приложение № 1 к Положению о муниципальном лесном контроле на территории Городского округа «город Ирбит» Свердловской области

ПЕРЕЧЕНЬ ИНДИКАТОРОВ РИСКА нарушения обязательных требований в сфере муниципального лесного контроля в границах Городского округа «город Ирбит» Свердловской области

Индикаторами риска нарушения обязательных требований при осуществлении муниципального лесного контроля в Городском округе «город Ирбит» Свердловской области в соответствии с Перечнем индикаторов риска, утвержденным приказом Минприроды России от 06.12.2021 № 907 «Об утверждении перечня индикаторов риска нарушения обязательных требований по федеральному государственному лесному контролю (надзору)» являются:

1) установление на лесном участке увеличения в два и более раза площади лесных насаждений, погибших и (или) поврежденных вследствие воздействия вредных организмов за календарный год, по сравнению со среднегодовой величиной за предшествующий пятилетний период;

2) доля крупных лесных пожаров (площадью 25 гектаров и более в зоне наземной охраны лесов и 200 гектаров и более в зоне авиационной охраны лесов) в общем количестве лесных пожаров, возникших на лесном участке, составила более 20 процентов по итогам календарного года;

3) установление на лесном участке увеличения площади лесов, подлежащих лесовосстановлению (вырубок, гарей, редин, пустырей, прогалин), более чем на 30 процентов за календарный год по сравнению со среднегодовой величиной за предшествующий пятилетний период;

4) установление на лесном участке гибели искусственных лесных насаждений, созданных в рамках работ по лесоразведению, более 30 процентов от их площади.

Приложение № 2 к Положению о муниципальном лесном контроле на территории Городского округа «город Ирбит» Свердловской области

Ключевые показатели в сфере муниципального лесного контроля в Городском округе «город Ирбит» Свердловской области и их целевые значения, индикативные показатели в сфере муниципального лесного контроля в Городском округе «город Ирбит» Свердловской области

1. Ключевые показатели в сфере муниципального лесного контроля в Городском округе «город Ирбит» Свердловской области и их целевые значения:

Ключевые показатели	Целевые значения (%)
Показатели результативности, отражающие уровень безопасности охраняемых законом ценностей, выражающийся в минимизации причинения им вреда лесным насаждениям в результате пожара или незаконной рубки до степени прекращения роста	30

2. Индикативные показатели в сфере муниципального лесного контроля в Городском округе «город Ирбит» Свердловской области:

1) общая сумма причиненного ущерба, тыс. руб. 187,14;

2) общая сумма возмещенного ущерба, причиненного субъектами хозяйственной деятельности, тыс. руб. 56,142;

3) отношение общей суммы возмещенного ущерба к общей сумме причиненного ущерба, % 30.

Дума Городского округа «город Ирбит» Свердловской области
Восьмой созыв
Тридцать первое заседание
РЕШЕНИЕ

от 26.06.2025 № 252 ***г. Ирбит***

Об утверждении Порядка передачи собственникам помещений в многоквартирных домах детских игровых (спортивных) комплексов (площадок) и детского игрового (спортивного) оборудования, находящихся в собственности администрации Городского округа «город Ирбит» Свердловской области расположенных в границах земельных участков многоквартирных домов, а также в случаях, когда земельные участки под многоквартирные дома не сформированы

В целях организации работ по надлежащему содержанию и ремонту детских игровых (спортивных) комплексов (площадок) и детского игрового (спортивного) оборудования, находящихся в собственности администрации Городского округа «город Ирбит» Свердловской области расположенных в границах земельных участков многоквартирных домов, а также в случаях, когда земельные участки под многоквартирные дома не сформированы, а также в целях предупреждения травматизма несовершеннолетних на детских игровых (спортивных) комплексов (площадок) и детского игрового (спортивного) оборудования, в соответствии с требованиями Жилищного кодекса Российской Федерации, Федеральным законом от 06 октября 2003 года № 131-ФЗ «Об общих принципах организации местного самоуправления в Российской Федерации», Постановления Правительства Российской Федерации от 13.08.2006 № 491 «Об утверждении Правил содержания общего имущества в многоквартирном доме и правил изменения размера платы за содержание жилого помещения в случае оказания услуг и выполнения работ по управлению, содержанию и ремонту общего имущества в многоквартирном доме ненадлежащего качества и (или) с перерывами, превышающими установленную продолжительность», Национальным стандартом Российской Федерации ГОСТ Р 52301-2013 «Оборудование и покрытия детских игровых площадок. Безопасность при эксплуатации. Общие требования», утвержденным приказом Росстандарта от 24 июня 2013 года № 182-ст, Постановления Госстроя Российской Федерации от 27.09.2003 № 170 «Об утверждении Правил и норм технической эксплуатации жилищного фонда», Технического регламента Евразийского экономического союза «О безопасности оборудования для детских игровых площадок» (ТР ЕАЭС 042/2017), принятого Решением Совета ЕАЭС от 17.05.2017 № 21, руководствуясь Определением Верховного Суда Российской Федерации от 25.08.2020 № 303-ЭС20-11685 по делу № А73-13544/2019 (Требования безопасности к детским площадкам на придомовой территории), на основании Устава Городского округа «город Ирбит» Свердловской области, Дума Городского округа «город Ирбит» Свердловской области

РЕШИЛА:

1. Утвердить Порядок передачи собственникам помещений в многоквартирных домах детских игровых (спортивных) комплексов (площадок) и детского игрового (спортивного) оборудования, находящихся в собственности администрации Городского округа «город Ирбит» Свердловской области расположенных в границах земельных участков многоквартирных домов, а также в случаях, когда земельные участки под многоквартирные дома не сформированы, согласно приложения.

2. Настоящее Решение вступает в силу со дня его официального опубликования.

3. Опубликовать настоящее решение в Ирбитской общественно-политической газете «Восход» и разместить на официальном сайте Городского округа «город Ирбит» Свердловской области www.moirbit.ru.

4. Контроль за исполнением настоящего Решения возложить на постоянную депутатскую комиссию по промышленной политике и хозяйственной деятельности Думы Городского округа «город Ирбит» Свердловской области.

Председатель Думы Городского округа «город Ирбит» Свердловской области П. Н. ТОМШИН

Глава Городского округа «город Ирбит» Свердловской области Н. В. ЮДИН

Приложение к решению Думы
Городского округа «город Ирбит» Свердловской области
от 26.06.2025 г. № 252

ПОРЯДОК
передачи собственникам помещений в многоквартирных домах детских игровых (спортивных) комплексов (площадок) и детского игрового (спортивного) оборудования, находящихся в собственности администрации Городского округа «город Ирбит» Свердловской области расположенных в границах земельных участков многоквартирных домов, а также в случаях, когда земельные участки под многоквартирные дома не сформированы

1. Данный Порядок передачи находящихся в собственности администрации Городского округа «город Ирбит» Свердловской области детских игровых (спортивных) комплексов (площадок) и детского игрового (спортивного) оборудования, расположенных в границах земельных участков многоквартирных домов, а также в случаях, когда земельные участки под многоквартирные дома не сформированы, на территории Городского округа «город Ирбит» Свердловской области, в общую долевую собственность собственников помещений в многоквартирных домах (далее - Порядок), разработан в целях создания благоприятных и безопасных условий эксплуатации детских игровых (спортивных) комплексов (площадок) и детского игрового (спортивного) оборудования, расположенных в границах земельных участков многоквартирных домов, а также в случаях, когда земельные участки под многоквартирные дома не сформированы, а также в целях предупреждения травматизма несовершеннолетних на детских игровых (спортивных) комплексов (площадок) и детского игрового (спортивного) оборудования.

2. Настоящим Порядком определяются условия и механизм передачи из собственности администрации Городского округа «город Ирбит» Свердловской области детских игровых (спортивных) комплексов (площадок) и детского игрового (спортивного) оборудования, расположенных в границах земельных участков многоквартирных домов, а также в случаях, когда земельные участки под многоквартирные дома не сформированы, в общую долевую собственность собственников помещений многоквартирного дома на территории Городского округа «город Ирбит» Свердловской области.

ОБЩИЕ ПОЛОЖЕНИЯ

1. В соответствии с частью 1 статьи 16, пунктом 4 части 1 статьи 36 Жилищного кодекса Российской Федерации, пунктом 66 Постановления Пленума Верховного Суда Российской Федерации № 10, Пленума Высшего Арбитражного Суда Российской Федерации от 29.04.2010 № 22, собственникам помещений в многоквартирном доме принадлежит на праве общей долевой собственности общее имущество в многоквартирном доме, в том числе земельный участок, с элементами озеленения и благоустройства, на котором расположен многоквартирный дом, и иные предназначенные для обслуживания, эксплуатации и благоустройства данного дома и расположенные на указанном земельном участке объекты.

Границы и размер земельного участка, на котором расположен многоквартирный дом (придомовая территория), определяются в соответствии с требованиями земельного законодательства и законодательства о градостроительной деятельности на основании данных государственного кадастрового учета с учетом правил землепользования и застройки территории Городской округ «город Ирбит» Свердловской области.

Согласно пункту 3.5.11 Правил и норм технической эксплуатации жилищного фонда, утвержденных постановлением Государственного комитета Российской Федерации по строительству и жилищно-коммунальному комплексу от 27.09.2003 № 170, территория каждого домовладения должна иметь детские спортивные и игровые площадки с озеленением и необходимым оборудованием малых архитектурных форм для летнего и зимнего отдыха детей.

Правилами содержания общего имущества в многоквартирном доме, утвержденными Постановлением Правительства Российской Федерации от 13.08.2006 № 491 п.2 определено, что в состав общего имущества дома включаются иные объекты, предназначенные для обслуживания, эксплуатации и благоустройства многоквартирного дома, включая, в том числе детские и спортивные площадки, расположенные в границах земельного участка, на котором расположен многоквартирный дом.

2. Детские игровые (спортивные) комплексы (площадки) и детские игровые (спортивное) оборудование, расположенные на придомовой территории многоквартирного дома, передаются из собственности администрации Городского округа «город Ирбит» Свердловской области в общую долевую собственность собственников помещений многоквартирного дома в целях свободного времяпрепровождения детей разновозрастного диапазона, имеющих разные игровые потребности, для обеспечения указанного имущества надлежащим режимом сохранности и использования такого имущества по целевому назначению.

3. В соответствии с частью 1 статьи 161 Жилищного кодекса Российской Федерации, п. 10 Правил содержания общего имущества в многоквартирном доме, утвержденных Постановлением Правительства Российской Федерации от 13.08.2006 № 491, управление многоквартирным домом должно обеспечивать благоприятные и безопасные условия проживания граждан, надлежащее содержание общего имущества в многоквартирном доме.

Обязанность по содержанию элементов благоустройства, в том числе детских площадок на придомовой территории многоквартирного дома, лежит на организации, осуществляющей управление общим имуществом многоквартирного дома (УК, ТСЖ, ЖСК, собственниках помещений,

осуществляющих непосредственное управление общим имуществом многоквартирного дома), независимо от включения детских площадок в состав общего имущества многоквартирного дома и упоминания об этом в договоре управления домом или наличия решения общего собрания собственников помещений в многоквартирном доме по вопросу выполнения таких обязанностей.

ПОРЯДОК ВЗАИМОДЕЙСТВИЯ ПРИ ПЕРЕДАЧЕ ДЕТСКИХ ИГРОВЫХ КОМПЛЕКСОВ И ОБОРУДОВАНИЯ ДЕТСКИХ ПЛОЩАДОК

1. Передача детских игровых (спортивных) комплексов (площадок) и детского игрового (спортивного) оборудования включает в себя:

а) формирование сводного реестра детских игровых (спортивных) комплексов (площадок) и детского игрового (спортивного) оборудования;

б) создание комиссии для осмотра детских игровых (спортивных) комплексов (площадок) и детского игрового (спортивного) оборудования;

б) проведение осмотра детских игровых (спортивных) комплексов (площадок) и детского игрового (спортивного) оборудования в целях установления фактического состояния объектов и определения их состава;

в) составление акта приемки-передачи детских игровых (спортивных) комплексов (площадок) и детского игрового (спортивного) оборудования (приложение № 2).

2. Отдел имущественных и земельных отношений администрации Городского округа «город Ирбит» Свердловской области при передаче детских игровых (спортивных) комплексов (площадок) и детского игрового (спортивного) оборудования:

- организует систему учета и контроля за процедурой передачи детских комплексов;
- формирует сводный реестр детских игровых (спортивных) комплексов (площадок) и детского игрового (спортивного) оборудования;
- отражает детские игровые (спортивные) комплексы (площадки) и детское игровое (спортивное) оборудование в реестре муниципальной собственности;
- готовит акты осмотра (приложение № 1) и акты приема-передачи детских игровых (спортивных) комплексов (площадок) и детского игрового (спортивного) оборудования;
- формирует и передает имеющиеся в наличии документы на детские игровые (спортивные) комплексы (площадки) и детское игровое (спортивное) оборудование (паспорт, техническую документацию, сертификаты соответствия);
- исключает детские игровые (спортивные) комплексы (площадки) и детское игровое (спортивное) оборудование из реестра муниципальной собственности.

3. Осмотр детских игровых (спортивных) комплексов (площадок) и детского игрового (спортивного) оборудования осуществляется комиссией, утвержденной постановлением администрации Городского округа «город Ирбит» Свердловской области.

В состав комиссии включаются:

- заместитель главы администрации Городского округа «город Ирбит» Свердловской области;
-начальник отдела имущественных и земельных отношений администрации Городского округа «город Ирбит» Свердловской области;
-главный специалист отдела имущественных и земельных отношений администрации Городского округа «город Ирбит» Свердловской области;
- начальник отдела городского хозяйства администрации Городского округа «город Ирбит» Свердловской области;
- представители управляющей организации, которая управляет многоквартирным домом.

В работе комиссии при осмотре детских игровых (спортивных) комплексов (площадок) и детского игрового (спортивного) оборудования могут принимать участие граждане, являющиеся собственниками помещений в многоквартирном доме и проживающие в данном многоквартирном доме на постоянной основе.

4. В течение 5 рабочих дней с даты проведения осмотра составляется акт осмотра детских игровых (спортивных) комплексов (площадок) и детского игрового (спортивного) оборудования, который подписывается всеми членами комиссии и направляется в отдел имущественных и земельных отношений администрации Городского округа «город Ирбит» Свердловской области для составления акта приема-передачи детских игровых (спортивных) комплексов (площадок) и детского игрового (спортивного) оборудования.

5. В течение 2 рабочих дней с даты получения акта осмотра детских игровых (спортивных) комплексов (площадок) и детского игрового (спортивного) оборудования составляется акт приема-передачи детских игровых (спортивных) комплексов (площадок) и детского игрового (спортивного) оборудования в 2 экземплярах и подписывается сторонами.

6. Акт приема-передачи детских игровых (спортивных) комплексов (площадок) и детского игрового (спортивного) оборудования подписывается, с одной стороны, главой Городского округа «город Ирбит» Свердловской области, и с другой стороны, руководителем управляющей организации.

Руководитель управляющей организации вправе передать право подписания акта приема-передачи детских игровых (спортивных) комплексов (площадок) и детского игрового (спортивного) оборудования иному уполномоченному лицу, на основании доверенности удостоверенной нотариусом.

7. Вместе с актом приема-передачи детских игровых (спортивных) комплексов (площадок) и детского игрового (спортивного) оборудования администрация Городского округа «город Ирбит» Свердловской области передает управляющей организации, имеющиеся в наличии документы на детских игровых (спортивных) комплексов (площадок) и детского игрового (спортивного) оборудования (паспорт, техническую документацию, сертификаты соответствия и т.п.), которые указываются в акте приема-передачи детских игровых (спортивных) комплексов (площадок) и детского игрового (спортивного) оборудования), и являются его неотъемлемой частью.

8. Споры, возникшие между передающей и принимающей сторонами, связанные с оценкой полноты и технического состояния детских игровых (спортивных) комплексов (площадок) и детского игрового (спортивного) оборудования, разрешаются в установленном законом порядке после подписания сторонами акта приемки-передачи детских игровых (спортивных) комплексов (площадок) и детского игрового (спортивного) оборудования.

9. Управляющая организация в течение 10 дней с даты подписания акта приема-передачи детских игровых (спортивных) комплексов (площадок) и детского игрового (спортивного) оборудования производит расчет затрат на содержание детских игровых (спортивных) комплексов (площадок) и детского игрового (спортивного) оборудования, и доводит до сведения собственников о включении соответствующих затрат в тариф на содержание и ремонт общего имущества многоквартирного дома.

10. Акты приема-передачи детских игровых (спортивных) комплексов (площадок) и детского игрового (спортивного) оборудования являются основанием для последующего исключения их из казны администрации Городского округа «город Ирбит» Свердловской области в течение 5 дней с момента подписания акта приема-передачи детских игровых (спортивных) комплексов (площадок) и детского игрового (спортивного) оборудования.

11. При изменении способа управления многоквартирным домом и (или) смене управляющей организации акт приема-передачи детских игровых (спортивных) комплексов (площадок) и детского игрового (спортивного) оборудования переоформлению не подлежит.

Приложение № 1 к порядку передачи собственникам помещений в многоквартирных домах детских игровых (спортивных) комплексов (площадок) и детского игрового (спортивного) оборудования, находящихся в собственности администрации Городского округа «город Ирбит» Свердловской области расположенных в границах земельных участков многоквартирных домов, а также в случаях, когда земельные участки под многоквартирные дома не сформированы

АКТ
осмотра детских игровых (спортивных) комплексов (площадок) и детского игрового (спортивного) оборудования

от _____20__ г. **№ ____**

Владелец: _____
Адрес установки: _____
Характеристика поверхности детских игровых (спортивных) комплексов (площадок) и детского игрового (спортивного) оборудования: _____

Перечень оборудования:

№	Наименование оборудования	Выявленный дефект	Результат осмотра	Примечание

Проведенный осмотр и проверка работоспособности оборудования детской игровой или спортивной площадки свидетельствует о следующем:

_____

Состав комиссии:
1.
2.
3.

Приложение № 2 к порядку передачи собственникам помещений в многоквартирных домах детских игровых (спортивных) комплексов (площадок) и детского игрового (спортивного) оборудования, находящихся в собственности администрации Городского округа «город Ирбит» Свердловской области расположенных в границах земельных участков многоквартирных домов, а также в случаях, когда земельные участки под многоквартирные дома не сформированы

Акт приема-передачи
детских игровых (спортивных) комплексов (площадок) и детского игрового (спортивного) оборудования
№ _____ от _____ 20 г.

Мы, нижеподписавшиеся:

Администрация Городского округа «город Ирбит» Свердловской области в лице Главы Юдина Николая Вениаминовича, с одной стороны, и организация, осуществляющая управление общим имуществом многоквартирного дома (УК, ТСЖ, ЖСК, собственников помещений, осуществляющих непосредственное управление общим имуществом многоквартирного дома), по адресу: _____в лице директора_____, с другой стороны, составили настоящий акт приема-передачи детских игровых (спортивных) комплексов (площадок) и детского игрового (спортивного) оборудования о том, что одна сторона передала, а вторая сторона приняла следующие детских игровых (спортивных) комплексов (площадок) и детского игрового (спортивного) оборудования:

№ п/п	Наименование	Количество	Размеры	Фото	Примечание

Детские игровые (спортивные) комплексы (площадки) и детское игровое (спортивное) оборудование находятся в _____ состоянии, (удовлетворительном, неудовлетворительном) _____к использованию по назначению. (пригодном, непригодном)

При изменении способа управления многоквартирным домом и (или) смене управляющей организации акт приема-передачи игровых (спортивных) комплексов (площадок) и детского игрового (спортивного) оборудования переоформлению не подлежит.

Приложение: (документы на детские игровые комплексы и оборудование детских площадок) при наличии:

1.
2.
3.

Передал: подпись стороны Принял: подпись стороны

Дума Городского округа «город Ирбит» Свердловской области
Восьмой созыв. Тридцать первое заседание
РЕШЕНИЕ

от 26.06.2025 № 253 *г. Ирбит*

Об утверждении порядка формирования, ведения, обязательного опубликования перечня муниципального имущества, предоставления во владение и (или) пользование муниципального имущества Городского округа «город Ирбит» Свердловской области, включенного в перечень муниципального имущества Городского округа «город Ирбит» Свердловской области, свободного от прав третьих лиц (за исключением права хозяйственного ведения, права оперативного управления, а также имущественных прав субъектов малого и среднего предпринимательства), которое используется в целях предоставления его во владение и (или) в пользование на долгосрочной основе (в том числе по льготным ставкам арендной платы) субъектам малого и среднего предпринимательства и учреждениям, образующим инфраструктуру поддержки субъектов малого и среднего предпринимательства, а также может быть отчуждено на возмездной основе в собственность субъектов малого и среднего предпринимательства

В соответствии с Федеральным законом от 26 июля 2006 года № 135-ФЗ «О защите конкуренции», статьей 14.1, частью 4 статьи 18 Федерального закона от 24 июля 2007 года № 209-ФЗ «О развитии малого и среднего предпринимательства в Российской Федерации», Федеральным Законом от 27 ноября 2018 года № 422-ФЗ «О проведении эксперимента по установлению специального налогового режима «Налог на профессиональный доход», пунктом 4.1 Постановления Правительства Российской Федерации от 21.08.2010 № 645 «Об имущественной поддержке субъектов малого и среднего предпринимательства при предоставлении федерального имущества», Законом Свердловской области от 4 февраля 2008 года № 10-ОЗ «О развитии малого и среднего предпринимательства в Свердловской области», распоряжением Правительства Российской Федерации от 31.01.2017 № 147-р «О целевых моделях упрощения процедур ведения бизнеса и повышения инвестиционной привлекательности субъектов Российской Федерации» (вместе с «Методическими рекомендациями по внедрению в субъектах Российской Федерации целевых моделей упрощения процедур ведения бизнеса и повышения инвестиционной привлекательности субъектов Российской Федерации»), Постановлением Правительства Свердловской области от 07.09.2023 № 654-ПП «Об обеспечении имущественной поддержки субъектов малого и среднего предпринимательства на территории Свердловской области», приказом Минфина России от 10.10.2023 № 163н «Об утверждении порядка ведения органами местного самоуправления реестров муниципального имущества», экспертным заключением от 26.04.2022 года № 329-ЭЗ Правительства Свердловской области Государственно-правого Департамента Губернатора Свердловской области и Правительства Свердловской области, в целях совершенствования нормативно-правовой базы, регулирующей механизмы оказания имущественной поддержки субъектам малого и среднего предпринимательства и учреждениям, образующим инфраструктуру поддержки субъектов малого и среднего предпринимательства в Городском округе «город Ирбит» Свердловской области, руководствуясь статьей 22 Устава Городского округа «город Ирбит» Свердловской области, Дума Городского округа «город Ирбит» Свердловской области

РЕШИЛА:

1. Утвердить:

1.1. Порядок формирования, ведения, обязательного опубликования перечня муниципального имущества Городского округа «город Ирбит» Свердловской области, свободного от прав третьих лиц (за исключением права хозяйственного ведения, права оперативного управления, а также имущественных прав субъектов малого и среднего предпринимательства), которое используется в целях предоставления его во владение и (или) в пользование на долгосрочной основе (в том числе по льготным ставкам арендной платы) субъектам малого и среднего предпринимательства и учреждениям, образующим инфраструктуру поддержки субъектов малого и среднего предпринимательства, а также может быть отчуждено на возмездной основе в собственность субъектов малого и среднего предпринимательства в соответствии с федеральным законом (Приложение 1);

1.2. Положение о порядке и условиях предоставления во владение и (или) пользование муниципального имущества Городского округа «город Ирбит» Свердловской области, включенного в перечень муниципального имущества Городского округа «город Ирбит» Свердловской области, свободного от прав третьих лиц (за исключением права хозяйственного ведения, права оперативного управления, а также имущественных прав субъектов малого и среднего предпринимательства), которое используется в целях предоставления его во владение и (или) пользование на долгосрочной основе (в том числе по льготным ставкам арендной платы) субъектам малого и среднего предпринимательства и учреждениям, образующим инфраструктуру поддержки субъектов малого и среднего предпринимательства, а также может быть отчуждено на возмездной основе в собственность субъектов малого и среднего предпринимательства (Приложение 2).

2. Признать утратившим силу решение Думы Муниципального образования город Ирбит от 24.02.2022 № 367 «Об утверждении Порядка формирования, ведения, обязательного опубликования перечня муниципального имущества Городского округа «город Ирбит» Свердловской области, свободного от прав третьих лиц (за исключением права хозяйственного ведения, права оперативного управления, а также имущественных прав субъектов малого и среднего предпринимательства), и Порядка и условий предоставления в аренду муниципального имущества Городского округа «город Ирбит» Свердловской области, включенного в перечень муниципального имущества Городского округа « город Ирбит» Свердловской области, свободного от прав третьих лиц (за исключением права хозяйственного ведения, права оперативного управления, а также имущественных прав субъектов малого и среднего предпринимательства)».

3. Настоящее Решение вступает в силу со дня его официального опубликования.

4. Опубликовать настоящее решение в Ирбитской общественно-политической газете «Восход» и разместить на официальном сайте Городского округа «город Ирбит» Свердловской области www.moirbit.ru.

5. Контроль за исполнением настоящего Решения возложить на постоянную депутатскую комиссию по промышленной политике и хозяйственной деятельности Думы Городского округа «город Ирбит» Свердловской области.

Председатель Думы Городского округа «город Ирбит» Свердловской области
П. Н. ТОМШИН

Глава Городского округа «город Ирбит» Свердловской области
Н. В. ЮДИН

Приложение № 1
к решению Думы Городского округа «город Ирбит» Свердловской области
от 26.06.2025 № 253

Порядок
формирования, ведения, обязательного опубликования перечня муниципального имущества Городского округа «город Ирбит» Свердловской области, свободного от прав третьих лиц (за исключением права хозяйственного ведения, права оперативного управления, а также имущественных прав субъектов малого и среднего предпринимательства), которое используется в целях предоставления его во владение и (или) в пользование на долгосрочной основе (в том числе по льготным ставкам арендной платы) субъектам малого и среднего предпринимательства и учреждениям, образующим инфраструктуру поддержки субъектов малого и среднего предпринимательства, а также может быть отчуждено на возмездной основе в собственность субъектов малого и среднего предпринимательства

Глава 1. Общие положения

1. Порядок формирования, ведения, обязательного опубликования перечня муниципального имущества Городского округа «город Ирбит» Свердловской области, свободного от прав третьих лиц (за исключением права хозяйственного ведения, права оперативного управления, а также имущественных прав субъектов малого и среднего предпринимательства), которое используется в целях предоставления его во владение и (или) в пользование на долгосрочной основе (в том числе по льготным ставкам арендной платы) субъектам малого и среднего предпринимательства и учреждениям, образующим инфраструктуру поддержки субъектов малого и среднего предпринимательства, а также может быть отчуждено на возмездной основе в собственность субъектов малого и среднего предпринимательства (далее – Порядок) определяет механизм формирования, ведения, ежегодного дополнения и обязательного опубликования перечня муниципального имущества Городского округа «город Ирбит» Свердловской области, свободного от прав третьих лиц (за исключением права хозяйственного ведения, права оперативного управления, а также имущественных прав субъектов малого и среднего предпринимательства) (далее - Перечень), которое может быть использовано в целях предоставления его во владение и (или) в пользование на долгосрочной основе (в том числе по льготным ставкам арендной платы) субъектам малого и среднего предпринимательства и учреждениям, образующим инфраструктуру поддержки субъектов малого и среднего предпринимательства), отчуждено на возмездной основе в собственность субъектов малого и среднего предпринимательства и учреждениям, образующим инфраструктуру поддержки субъектов малого и среднего предпринимательства в соответствии с частью 2.1 статьи 9 Федерального закона от 22 июля 2008 года № 159-ФЗ «Об особенностях отчуждения недвижимого имущества, находящегося в государственной или в муниципальной собственности и арендуемого субъектами малого и среднего предпринимательства, и о внесении изменений в отдельные законодательные акты Российской Федерации».

2. Порядок разработан в соответствии с Земельным Кодексом РФ, Федеральным законом от 26 июля 2006 года № 135-ФЗ «О защите конкуренции», статьи 14.1 частью 4 статьи 18 Федерального закона от 24 июля 2007 года № 209-ФЗ «О развитии малого и среднего предпринимательства в Российской Федерации», Федерального закона от 22 июля 2008 года № 159-ФЗ «Об особенностях отчуждения недвижимого имущества, находящегося в государственной или в муниципальной собственности и арендуемого субъектами малого и среднего предпринимательства, и о внесении изменений в отдельные законодательные акты Российской Федерации», пунктом 4.1 постановления Правительства Российской Федерации от 21.08.2010 № 645 «Об имущественной поддержке субъектов малого и среднего предпринимательства при предоставлении федерального имущества», Постановление Правительства Свердловской области от 07.09.2023 № 654-ПП «Об обеспечении имущественной поддержки субъектов малого и среднего предпринимательства на территории Свердловской области», распоряжением Правительства Российской Федерации от 31.01.2017 № 147-р, подпунктом 4 пункта 3 статьи 3 Закона Свердловской области от 4 февраля 2008 года № 10-ОЗ «О развитии малого и среднего предпринимательства в Свердловской области», в целях совершенствования нормативно-правовой базы, регулирующей механизмы оказания имущественной поддержки субъектам малого и среднего предпринимательства и учреждениям, образующим инфраструктуру поддержки субъектов малого и среднего предпринимательства.

3. Порядок также распространяется на отношения, касающиеся оказания имущественной поддержки физическим лицам, не являющимся индивидуальными предпринимателями и применяющим специальный налоговый режим «Налог на профессиональный доход», в течение срока проведения эксперимента, установленного Федеральным законом от 27 ноября 2018 года № 422-ФЗ «О проведении эксперимента по установлению специального налогового режима «Налог на профессиональный доход».

4. Перечень является информационной базой, содержащей сведения о муниципальном имуществе Городского округа «город Ирбит» Свердловской области, свободном от прав третьих лиц (за исключением права хозяйственного ведения, права оперативного управления, а также имущественных прав субъектов малого и среднего предпринимательства и учреждений, образующих инфраструктуру поддержки субъектов малого и среднего предпринимательства), которое может быть использовано в целях предоставления его во владение и (или) в пользование на долгосрочной основе (в том числе по льготным ставкам арендной платы) субъектам малого и среднего предпринимательства и учреждениям, образующим инфраструктуру поддержки субъектов малого и среднего предпринимательства, а также отчуждено на возмездной основе в собственность субъектов малого и среднего предпринимательства в соответствии с частью 2.1 статьи 9 Федерального закона от 22 июля 2008 года № 159-ФЗ.

5. Формирование Перечня осуществляется в целях:

1) предоставления имущества, принадлежащего на праве собственности Городскому округу «город Ирбит» Свердловской области, во владение и (или) пользование на долгосрочной основе (в том числе по льготным ставкам арендной платы) субъектам малого и среднего предпринимательства и учреждениям, образующим инфраструктуру поддержки субъектов малого и среднего предпринимательства в порядке оказания имущественной поддержки;

2) расширения доступности субъектов малого и среднего предпринимательства и учреждений, образующих инфраструктуру поддержки субъектов малого и среднего предпринимательства к информации о муниципальном имуществе Городского округа «город Ирбит» Свердловской области, подлежащем предоставлению во владение и (или) пользование на долгосрочной основе (в том числе по льготным ставкам арендной платы) субъектам малого и среднего предпринимательства и учреждениям, образующим инфраструктуру поддержки субъектов малого и среднего предпринимательства, в рамках оказания имущественной поддержки;

3) повышения эффективности управления муниципальным имуществом Городского округа «город Ирбит» Свердловской области.

6. Формирование и ведение Перечня основывается на следующих основных принципах:

1) достоверность данных о муниципальном имуществе Городского округа «город Ирбит» Свердловской области, включаемом в Перечень, и поддержание актуальности информации о данном имуществе;

2) открытость и доступность сведений о муниципальном имуществе Городского округа «город Ирбит» Свердловской области, включенном в Перечень;

3) ежегодное, до 1 ноября текущего года дополнение Перечня;

4) взаимодействие с представителями субъектов малого и среднего предпринимательства, общественными организациями, некоммерческими и иными организациями, выражающими интересы субъектов малого и среднего предпринимательства, институтами развития для субъектов малого и среднего предпринимательства в ходе формирования и дополнения Перечня.

Глава 2. Порядок формирования, ведения, обязательного опубликования Перечня

7. Перечень вносятся сведения об объектах муниципальной собственности Городского округа «город Ирбит» Свердловской области: движимом имуществе и объектах недвижимости, относящихся к муниципальному имуществу Городского округа «город Ирбит» Свердловской области или закрепленных на праве хозяйственного ведения за муниципальными автономными, бюджетными учреждениями Городского округа «город Ирбит» Свердловской области или на праве оперативного управления за муниципальными учреждениями Городского округа «город Ирбит» Свердловской области (далее имущество), о земельных участках, находящихся в муниципальной собственности, или земельных участках, государственная собственность на которые не разграничена, расположенных на территории Городского округа «город Ирбит» Свердловской области (далее - земельные участки), соответствующих следующим критериям:

1) объекты муниципальной собственности Городского округа «город Ирбит» Свердловской области свободны от прав третьих лиц (за исключением права хозяйственного ведения, права оперативного управления, а также имущественных прав субъектов малого и среднего предпринимательства);

2) в отношении объектов муниципальной собственности Городского округа «город Ирбит» Свердловской области федеральными законами не установлен запрет на его передачу во временное владение и (или) временное пользование, в том числе в аренду;

3) объекты муниципальной собственности Городского округа «город Ирбит» Свердловской области не обладают статусом имущества религиозного назначения;

4) объекты муниципальной собственности Городского округа «город Ирбит» Свердловской области не включены в план приватизации муниципального имущества Городского округа «город Ирбит» Свердловской области;

5) объекты муниципальной собственности Городского округа «город Ирбит» Свердловской области не признаны аварийными и подлежащими сносу;

6) объекты муниципальной собственности Городского округа «город Ирбит» Свердловской области не ограничены в обороте;

7) объекты муниципальной собственности Городского округа «город Ирбит» Свердловской области не относятся к жилищному фонду или сетям электро-, газо-, тепло-, водоснабжения и водоотведения, сетям связи, к которым подключен объект жилищного фонда;

8) земельный участок не предназначен для ведения личного подсобного хозяйства, огородничества, садоводства, индивидуального жилищного строительства;

9) земельный участок не относится к земельным участкам, указанным в подпунктах 1 - 10, 13 - 15, 18 и 19 пункта 8 статьи 39.11 Земельного кодекса Российской Федерации, за исключением земельных участков, предоставленных в аренду субъектам малого и среднего предпринимательства;

10) в отношении муниципального имущества, закрепленного на праве хозяйственного ведения или оперативного управления за муниципальными предприятиями и учреждениями, представлено предложение такого предприятия или учреждения о включении соответствующего муниципального имущества в перечень;

11) муниципальное имущество не относится к вещам, которые теряют свои натуральные свойства в процессе использования (потребляемым вещам), малоценному движимому имуществу, имуществу, срок службы которого составляет менее 5 лет или которое не подлежит предоставлению в аренду на срок 5 лет и более в соответствии с законодательством Российской Федерации, а также не является частью неделимой вещи;

12) движимое имущество обладает индивидуально определенными признаками, позволяющими выделить его из числа прочих аналогичных вещей и определить его принадлежность;

13) в отношении имущества или земельного участка, арендуемого субъектом малого и среднего предпринимательства или физическим лицом, применяющим специальный налоговый режим «Налог на профессиональный доход», арендатор не направил возражения на включение в Перечень.

8. В Перечень не включаются сведения о земельных участках, предоставление которых в аренду осуществляется в соответствии с гражданским и земельным кодексом Российской Федерации.

9. Проект Перечня формирует отдел имущественных и земельных отношений администрации Городского округа «город Ирбит» Свердловской области на основании предложений:

1) органов государственной власти Свердловской области;

2) органов местного самоуправления Городского округа «город Ирбит» Свердловской области;

3) структурных и функциональных подразделений администрации Городского округа «город Ирбит» Свердловской области;

4) муниципальных унитарных предприятий Городского округа «город Ирбит» Свердловской области;

5) муниципальных организаций Городского округа «город Ирбит» Свердловской области;

6) общероссийских некоммерческих организаций, выражающих интересы субъектов малого и среднего предпринимательства;

7) акционерного общества «Федеральная корпорация по развитию малого и среднего предпринимательства»;

8) учреждения, образующих инфраструктуру поддержки субъектов малого и среднего предпринимательства, и субъектов малого и среднего предпринимательства.

Отдельно для объектов муниципального имущества Городского округа «город Ирбит» Свердловской области формируются:

1) Перечень муниципального недвижимого имущества Городского округа «город Ирбит» Свердловской области, свободного от прав третьих лиц (за исключением права хозяйственного ведения, права оперативного управления, а также имущественных прав субъектов малого и среднего предпринимательства), по форме согласно приложению № 1 к Порядку;

2) Перечень муниципального движимого имущества Городского округа «город Ирбит» Свердловской области, свободного от прав третьих лиц (за исключением права хозяйственного ведения, права оперативного управления, а также имущественных прав субъектов малого и среднего предпринимательства), по форме согласно приложению № 2 к Порядку.

10. В целях формирования отделом имущественных и земельных отношений администрации Городского округа «город Ирбит» Свердловской области проекта Перечня субъекты, указанные пункте 9 Порядка, ежегодно в срок до 15 августа текущего года вправе направить в отдел имущественных и земельных отношений администрации Городского округа «город Ирбит» Свердловской области предложения на очередной год по включению в Перечень сведений о муниципальном имуществе Городского округа «город Ирбит» Свердловской области (далее - предложение).

11. Решение об отказе в учете предложения принимается отделом имущественных и земельных отношений администрации Городского округа «город Ирбит» Свердловской области в случае, если объекты муниципальной собственности Городского округа «город Ирбит» Свердловской области не соответствуют критериям, установленным пунктом 7 Порядка;

В случае отказа в учёте предложения отдел имущественных и земельных отношений администрации Городского округа «город Ирбит» Свердловской области в срок не позднее месяца с даты получения предложения уведомляет инициатора предложения о принятии решения об отказе в учете предложения с указанием причин отказа.

Решение об отказе в учете предложения не лишает инициатора предложения возможности направить повторные предложение по истечении одного календарного года с даты принятия решения об отказе в учете предложения либо ранее в соответствии с пунктом 10 Порядка.

В случае принятия предложения отдел имущественных и земельных отношений администрации Городского округа «город Ирбит» Свердловской области в срок не позднее месяца с даты получения предложения направляет в адрес инициатора предложения сообщение о подготовке соответствующего проекта постановления администрации Городского округа «город Ирбит» Свердловской области.

Исключение объектов из Перечня осуществляется по основаниям, установленным пунктами 18 и 19 Порядка.

12. Проект Перечня, содержащий сведения об объектах муниципальной собственности Городского округа «город Ирбит» Свердловской области, которые предполагается включить и (или) исключить из него, либо об изменении сведений об объектах муниципальной собственности Городского округа «город Ирбит» Свердловской области, включенных в Перечень, с обоснованием необходимости изменения Перечня, направляется отделом имущественных и земельных отношений администрации Городского округа «город Ирбит» Свердловской области на рассмотрение рабочей группе по вопросам оказания имущественной поддержки субъектам малого и среднего предпринимательства в Городском округе «город Ирбит» Свердловской области, создаваемой постановлением администрации Городского округа «город Ирбит» Свердловской области.

13. По результатам предварительного рассмотрения проекта Перечня рабочая группа по вопросам оказания имущественной поддержки субъектам малого и среднего предпринимательства в Городского округа «город Ирбит» Свердловской области в течение 10 рабочих дней с даты его поступления на согласование составляет мотивированное заключение о целесообразности включения в Перечень сведений об объектах муниципальной собственности Городского округа «город Ирбит» Свердловской области и (или) исключения из Перечня сведений об объектах муниципальной собственности Городского округа «город Ирбит» Свердловской области, либо изменения сведений об объектах муниципальной собственности Городского округа «город Ирбит» Свердловской области, включенных в Перечень, носящее рекомендательный характер, и направляет его в отдел имущественных и земельных отношений администрации Городского округа «город Ирбит» Свердловской области.

В случае если право собственности Городского округа «город Ирбит» Свердловской области на объекты, включенные в Перечень, прекращено по решению суда или в ином установленном законодательством Российской Федерации, законодательством Свердловской области и нормативно правовыми актами Городского округа «город Ирбит» Свердловской области, заключение рабочей группы по вопросам оказания имущественной поддержки субъектам малого и среднего предпринимательства в Городского округа «город Ирбит» Свердловской области не требуется.

14. На основании заключения рабочей группы по вопросам оказания имущественной поддержки субъектам малого и среднего предпринимательства отдел имущественных и земельных отношений администрации Городского округа «город Ирбит» Свердловской в течение 10 рабочих дней с даты получения указанного заключения разрабатывает проект постановления администрации Городского округа «город Ирбит» Свердловской области об утверждении Перечня или о внесении в него изменений.

15. Проект постановления администрации Городского округа «город Ирбит» Свердловской области об утверждении Перечня или о внесении в него изменений размещается на официальном сайте Городского округа «город Ирбит» Свердловской области (http://moirbit.ru).

16. Постановление администрации Городского округа «город Ирбит» Свердловской области об утверждении Перечня или о внесении в него изменений подлежит обязательному опубликованию на официальном сайте Городского округа «город Ирбит» Свердловской области (http://moirbit.ru), в течение 3 рабочих дней со дня вступления в законную силу, а также направлению в акционерное общество «Федеральная корпорация по развитию малого и среднего предпринимательства» в порядке, по форме и в сроки, установленные федеральным органом исполнительной власти, осуществляющим функции по выработке государственной политики и нормативно-правовому регулированию в сфере развития предпринимательской деятельности, в том числе среднего и малого бизнеса.

17. Ведение Перечня осуществляется на электронном и бумажном носителях отделом имущественных и земельных отношений администрации Городского округа «город Ирбит» Свердловской области, который несет ответственность за достоверность содержащихся в Перечне сведений.

Включенные в Перечень объекты муниципальной собственности Городского округа «город Ирбит» Свердловской области могут быть отчуждены на возмездной основе в собственность субъектов малого и среднего предпринимательства в порядке, предусмотренном частью 2.1 статьи 9 Федерального закона от 22 июля 2008 года № 159-ФЗ, и в случаях, указанных в подпунктах 6, 8 и 9 пункта 2 статьи 39.3 Земельного кодекса Российской Федерации.

18. По обращению отдела имущественных и земельных отношений администрации Городского округа «город Ирбит» Свердловской области, администрация Городского округа «город Ирбит» Свердловской области, на основании постановления администрации Городского округа «город Ирбит» Свердловской области, вправе исключить из Перечня сведения об объектах муниципальной собственности Городского округа «город Ирбит» Свердловской области в случае, если в течение двух лет со дня включения сведений в Перечень в отношении таких объектов от субъектов малого и среднего предпринимательства или учреждения, образующих инфраструктуру поддержки субъектов малого и среднего предпринимательства, не поступило:

1) ни одной заявки на участие в аукционе (конкурсе) на право заключения договора, предусматривающего переход прав владения и (или) пользования в отношении имущества;

2) ни одного заявления о предоставлении объектов муниципальной собственности Городского округа «город Ирбит» Свердловской области, в отношении которых заключение договора, указанного в подпункте 1 настоящего пункта, может быть осуществлено без проведения аукциона (конкурса) в случаях, предусмотренных Федеральным законом от 26 июля 2006 года № 135-ФЗ «О защите конкуренции» и Земельным Кодексом Российской Федерации.

19. Администрация Городского округа «город Ирбит» Свердловской области исключает из Перечня сведения об объектах муниципальной собственности Городского округа «город Ирбит» Свердловской области при наличии следующих обстоятельств:

1) если в установленном законодательством Российской Федерации и законодательством Свердловской области, администрацией Городского округа «город Ирбит» Свердловской области или учреждениями, за которыми имущество закреплено на праве оперативного управления или хозяйственного ведения, принято решение об использовании данных объектов для государственных или муниципальных нужд либо для иных целей;

2) если право собственности Городского округа «город Ирбит» Свердловской области на имущество (за исключением земельных участков, государственная собственность на которые не разграничена, расположенные на территории Городского округа «город Ирбит» Свердловской области) прекращено по решению суда или в ином установленном законодательством Российской Федерации, законодательством Свердловской области и муниципальными правовыми актами Городского округа «город Ирбит» Свердловской области порядке;

3) муниципальное имущество не соответствует критериям, установленным пунктом 7 Порядка;

4) характеристики имущества изменились таким образом, что оно стало непригодным для использования по целевому назначению, за исключением случаев, когда недвижимое имущество предоставляется субъекту малого и среднего предпринимательства, учреждениям инфраструктуры поддержки субъектов малого и среднего предпринимательства, на условиях, обеспечивающих проведение капитального и текущего ремонта и (или) реконструкции имущества арендатором.

Приложение № 1
к Порядку формирования, ведения, обязательного опубликования Перечня

ПЕРЕЧЕНЬ
муниципального недвижимого имущества и земельных участков Городского округа «город Ирбит» Свердловской области, свободного от прав третьих лиц (за исключением права хозяйственного ведения, права оперативного управления, а также имущественных прав субъектов малого и среднего предпринимательства)

№ строки	Вид объекта	Наименование и назначение объекта	Адрес (местоположение) объекта с ОКТМО	Кадастровый номер/ инвентарный номер объекта с датой присвоения	Сведения о здании/ сооружении			Сведения о правообладателе	Вид вещного права с указанием реквизитов документов	Сведения об основных характеристиках объекта					Сведения о стоимости объекта	Сведения об изменениях/ улучшениях	Сведения об ограничениях/ обременениях (вид и дата возникновения)	Сведения о лице, в пользу которого установлены ограничения/обременения	Иные сведения
					Кадастровый номер	Норма собственности	Площадь			Площадь	Протяженность	Этажность	Категория земель	Вид разрешенного использования					
1	2	3	4	5	6	7	8	9	10	11	12	13	14	15	16	17	18	19	20

Приложение № 2
к Порядку формирования, ведения, обязательного опубликования Перечня

ПЕРЕЧЕНЬ
муниципального движимого имущества Городского округа «город Ирбит» Свердловской области, свободного от прав третьих лиц (за исключением права хозяйственного ведения, права оперативного управления, а также имущественных прав субъектов малого и среднего предпринимательства)

Номер строки	Вид объекта	Наименование и назначение объекта	Сведения о движимом имуществе				Сведения о правообладателе	Вид вещного права с указанием реквизитов документов	Сведения об ограничениях/обременениях (вид и дата возникновения)	Сведения о лице, в пользу которого установлены ограничения/обременения	Иные сведения
			тип: оборудование, машины, механизмы, установки, транспортные средства, инвентарь, инструменты, иное	государственный регистрационный знак (при наличии)	наименование объекта учета	марка, модель, год выпуска					
1	2	3	4	5	6	7	8	9	10	11	12

Приложение № 2
к решению Думы Городского округа «город Ирбит» Свердловской области
от 26.06.2025 № 253

Положение о порядке и условиях предоставления во владение и (или) пользование муниципального имущества Городского округа «город Ирбит» Свердловской области, включенного в перечень муниципального имущества Городского округа «город Ирбит» Свердловской области, свободного от прав третьих лиц (за исключением права хозяйственного ведения, права оперативного управления, а также имущественных прав субъектов малого и среднего предпринимательства), которое используется в целях предоставления его во владение и (или) пользование на долгосрочной основе (в том числе по льготным ставкам арендной платы) субъектам малого и среднего предпринимательства и учреждениям, образующим инфраструктуру поддержки субъектов малого и среднего предпринимательства, а также может быть отчуждено на возмездной основе в собственность субъектов малого и среднего предпринимательства

Глава 1. Общие положения

1. Положение определяет порядок и условия предоставления во владение и (или) пользование муниципального имущества Городского округа «город Ирбит» Свердловской области, включенного в перечень муниципального имущества Городского округа «город Ирбит» Свердловской области, свободного от прав третьих лиц (за исключением права хозяйственного ведения, права оперативного управления, а также имущественных прав субъектов малого и среднего предпринимательства), которое используется в целях предоставления его во владение и (или) пользование на долгосрочной основе (в том числе по льготным ставкам арендной платы) субъектам малого и среднего предпринимательства и учреждениям, образующим инфраструктуру поддержки субъектов малого и среднего предпринимательства, а также может быть отчуждено на возмездной основе в собственность субъектов малого и среднего предпринимательства (далее - перечень), а также оказания имущественной поддержки субъектам малого и среднего предпринимательства, в том числе являющимся сельскохозяйственными кооперативами или занимающимся социально значимыми видами деятельности, иными установленными государственными программами (подпрограммами) Свердловской области, содержащими мероприятия, направленные на развитие малого и среднего предпринимательства, приоритетными видами деятельности, арендующим муниципальное имущество Городского округа «город Ирбит» Свердловской области, включенное в перечень, в виде установления льготной арендной платы.

2. Положение распространяется на отношения, касающиеся оказания имущественной поддержки физическим лицам, не являющимся индивидуальными предпринимателями и применяющим специальный налоговый режим «Налог на профессиональный доход» (далее - самозанятые граждане), в течение срока проведения эксперимента, установленного Федеральным законом от 27 ноября 2018 года № 422-ФЗ «О проведении эксперимента по установлению специального налогового режима «Налог на профессиональный доход».

3. В соответствии с Положением к муниципальному имуществу Городского округа «город Ирбит» Свердловской области, включенному в перечень, относятся:

1) объекты движимого имущества и объекты недвижимости, находящиеся в муниципальной собственности, составляющие муниципальную казну (далее - казенное имущество), а также закрепленные на праве оперативного управления, на праве хозяйственного ведения (далее - закрепленное имущество);

2) земельные участки, находящиеся в муниципальной собственности, а также земельные участки, государственная собственность на которые не разграничена, расположенные на территории Городского округа «город Ирбит» (далее - земельные участки).

Порядок и условия предоставления в аренду земельных участков, включенных в перечень, устанавливаются в соответствии с гражданским законодательством и земельным законодательством Российской Федерации.

4. Казенное имущество и закрепленное имущество (далее - имущество) предоставляется в аренду или безвозмездное пользование субъектам малого и среднего предпринимательства и учреждения, образующим инфраструктуру поддержки субъектов малого и среднего предпринимательства, самозанятым гражданам по результатам проведения аукциона или конкурса, за исключением случаев, установленных статьей 17.1 Федерального закона от 26 июля 2006 года № 135-ФЗ «О защите конкуренции» (далее - Федеральный закон от 26 июля 2006 года № 135-ФЗ).

5. Право заключить договор аренды, безвозмездного пользования имуществом, а также договор аренды земельного участка имеют субъекты малого и среднего предпринимательства, внесенные в Единый реестр субъектов малого и среднего предпринимательства, учреждения, образующие инфраструктуру поддержки субъектов малого и среднего предпринимательства, за исключением лиц, которым не может оказываться государственная поддержка в соответствии с частью 3 статьи 14 Федерального закона от 24 июля 2007 года № 209-ФЗ «О развитии малого и среднего предпринимательства в Российской Федерации» (далее - Федеральный закон от 24 июля 2007 года № 209-ФЗ), и самозанятые граждане (далее - субъекты).

Глава 2. Порядок и условия предоставления имущества во владение и (или) пользование субъектам, оказания имущественной поддержки субъектам в виде установления льготных условий владения и (или) пользования имуществом

1. Имущество предоставляется во владение и (или) пользование субъектам:

1) по результатам проведения торгов на право заключения договора аренды, безвозмездного пользования имуществом в порядке, предусмотренном Приказом Федеральной антимонопольной службы от 21.03.2023 № 147/23 «О порядке проведения конкурсов или аукционов на право заключения договоров аренды, договоров безвозмездного пользования, договоров доверительного управления имуществом, иных договоров, предусматривающих переход прав в отношении государственного или муниципального имущества, и перечне видов имущества, в отношении которого заключение указанных договоров может осуществляться путем проведения торгов в форме конкурса»;

2) без проведения торгов в случаях, установленных статьей 17.1 Федерального закона от 26 июля 2006 года № 135-ФЗ.

2. В соответствии с государственной программой Свердловской области «Повышение инвестиционной привлекательности Свердловской области», утвержденной Постановлением Правительства Свердловской области от 26.10.2023 № 787-ПП «Об утверждении государственной программы Свердловской области «Повышение инвестиционной привлекательности Свердловской области» (далее - государственная программа), по договорам аренды имущества, включенного в перечень, стороной по которым выступают субъекты, может устанавливаться льгота в виде льготной арендной платы за пользование имуществом, включенным в перечень.

Указанная в части первой настоящего пункта льготная арендная плата по договору аренды имущества, включенного в перечень, рассчитывается как произведение понижающего коэффициента в размере 0,7 и размера рыночной стоимости права пользования и (или) владения имуществом, определенной на основании отчета независимого оценщика об оценке рыночной стоимости соответствующих имущественных прав по договору аренды имущества, в соответствии с гражданским законодательством и законодательством, регулирующим оценочную деятельность в Российской Федерации, либо размера арендной платы за пользование имуществом, установленного по результатам торгов.

3. По договорам аренды имущества, включенного в перечень, стороной которого являются субъекты, осуществляющие социально значимые и иные приоритетные виды деятельности, предусмотренные государственной программой, может устанавливаться льгота в виде льготной арендной платы за пользование имуществом, включенным в перечень, которая рассчитывается как произведение значений понижающих коэффициентов, размеры которых в зависимости от видов социально значимых и иных приоритетных видов деятельности приведены в Постановление Правительства Свердловской области от 7 сентября 2023 года № 654-ПП «Об обеспечении имущественной поддержки субъектов малого и среднего предпринимательства на территории Свердловской области», и размера рыночной стоимости права пользования и (или) владения имуществом, определенного на основании отчета независимого оценщика об оценке рыночной стоимости соответствующих имущественных прав по договору аренды имущества, в соответствии с гражданским законодательством и законодательством, регулирующим оценочную деятельность в Российской Федерации, либо размера арендной платы за пользование имуществом, установленного по результатам торгов.

4. Субъектам, осуществляющим социально значимые и иные приоритетные виды деятельности, предусмотренные государственной программой, по их выбору устанавливается льготная арендная плата по договору аренды имущества, включенного в перечень, указанная в пункте 7 или 8 настоящего положения.

5. Льготная арендная плата по договору аренды имущества, включенного в перечень, указанная в пункте 2 или 3 положения, устанавливается в случае заключения договора аренды имущества по результатам торгов, а также в случае заключения договора аренды имущества без проведения торгов в соответствии со статьей 17.1 Федерального закона от 26 июля 2006 года № 135-ФЗ.

6. Льготная арендная плата по договору аренды имущества, включенного в перечень, указанная в пункте 2 или 3 положения, не устанавливается по договорам аренды имущества, заключенным по результатам торгов, до вступления в силу решения Думы Городского округа «город Ирбит» Свердловской области, которым утверждается настоящее положение.

7. Арендодателем (ссудодателем) и организатором конкурса или аукциона на право заключения договора аренды, безвозмездного пользования казенным имуществом выступает администрация Городского округа «город Ирбит» Свердловской области (далее - уполномоченный орган).

8. Арендодателем (ссудодателем) и организатором конкурса или аукциона на право заключения договора аренды, безвозмездного пользования закрепленным имуществом выступает правообладатель закрепленного имущества - соответствующее предприятие или учреждение (далее - правообладатель) при условии получения письменного согласия уполномоченного органа.

9. Уполномоченный орган объявляют конкурс или аукцион на право заключения договора аренды или безвозмездного пользования имуществом в срок не позднее шести месяцев с даты включения соответствующего имущества в перечень.

10. При заключении с субъектами договора аренды имущества на новый срок размер арендной платы рассчитывается согласно пункту 2 или 3 положения с учетом соответствующего вида льготной арендной платы, установленной субъекту ранее.

11. Субъект вправе подать следующие заявления:

1) в уполномоченный орган в отношении казенного имущества или правообладателю в отношении закрепленного имущества о предоставлении имущества в аренду без проведения торгов в случаях, установленных статьей 17.1 Федерального закона от 26 июля 2006 года № 135-ФЗ (за исключением пункта 9 части 1 статьи 17.1 Федерального закона от 26 июля 2006 года № 135-ФЗ);

2) в уполномоченный орган в отношении казенного имущества или правообладателю в отношении закрепленного имущества о проведении конкурса или аукциона на право заключения договора аренды имущества, включенного в перечень (в том числе с установлением льгот, указанных в пункте 2 или 3 положения);

3) в уполномоченный орган в отношении казенного имущества о его предоставлении в аренду без проведения торгов в случаях, установленных статьей 17.1 Федерального закона от 26 июля 2006 года № 135-ФЗ (за исключением пункта 9 части 1 статьи 17.1 Федерального закона от 26 июля 2006 года № 135-ФЗ), а также об установлении льготной арендной платы по договору аренды казенного имущества, включенного в перечень, указанной в пункте 2 или 3 положения;

4) в уполномоченный орган в отношении казенного имущества о его предоставлении в аренду или безвозмездное пользование без проведения торгов в случае, предусмотренном пунктом 9 части 1 статьи 17.1 Федерального закона от 26 июля 2006 года № 135-ФЗ, в порядке предоставления государственной преференции с предварительного согласия в письменной форме антимонопольного органа в целях, указанных в пунктах 1 - 12 и 14 части 1 статьи 19 Федерального закона от 26 июля 2006 года № 135-ФЗ;

5) в уполномоченный орган в отношении казенного имущества о его предоставлении в аренду без проведения торгов в случае, предусмотренном пунктом 9 части 1 статьи 17.1 Федерального закона от 26 июля 2006 года № 135-ФЗ, в порядке предоставления государственной преференции с предварительного согласия в письменной форме антимонопольного органа в целях, указанных в пунктах 1 - 12 и 14 части 1 статьи 19 Федерального закона от 26 июля 2006 года № 135-ФЗ, а также об установлении льготной арендной платы по договору аренды казенного имущества, включенного в перечень, путем применения к рыночной стоимости права пользования казенным имуществом, определенной независимым оценщиком, коэффициента в размере, установленном постановлением Правительства Свердловской области от 30.01.2009 № 62-ПП «О порядке определения размера арендной платы за пользование государственным казенным имуществом Свердловской области»;

6) в уполномоченный орган в отношении казенного имущества о его предоставлении в аренду без проведения торгов в случаях, предусмотренных пунктами 1 - 4 части 3 статьи 19 Федерального закона от 26 июля 2006 года № 135-ФЗ, в порядке предоставления государственной преференции без предварительного согласия в письменной форме антимонопольного органа и об установлении льготной арендной платы по договору аренды казенного имущества, включенного в перечень, указанной в пункте 2 или 3 положения;

7) в уполномоченный орган об установлении по заключенным без проведения торгов договорам аренды казенного имущества, стороной которых являются субъекты, ранее не установленной льготной арендной платы по договору аренды казенного имущества, включенного в перечень, указанной в пункте 2 или 3 положения, в порядке предоставления государственной преференции без предварительного согласия в письменной форме антимонопольного органа.

В случаях, указанных в подпунктах 4 и 5 части первой настоящего пункта, уполномоченный орган направляет в антимонопольный орган заявление о даче согласия на предоставление таких государственных преференций в соответствии со статьей 20 Федерального закона от 26 июля 2006 года № 135-ФЗ.

Отказ уполномоченного органа в установлении льготной арендной платы, указанной в пункте 2 или 3 положения, при рассмотрении заявлений субъектов, указанных в подпунктах 3 и 6 части первой настоящего пункта, при отсутствии оснований для отказа в заключении договора аренды казенного имущества без проведения торгов не препятствует заключению такого договора без проведения торгов и установления льготной арендной платы, указанной в пункте 2 или 3 положения, с субъектом, направившим в уполномоченный орган одно из указанных заявлений.

12. Обязательными условиями оказания имущественной поддержки субъектам в виде передачи во владение и (или) пользование имущества и (или) установления льготной арендной платы, указанной в пункте 2 или 3 положения, на дату подачи заявлений, указанных в подпунктах 1 - 7 части первой пункта 11 положения (далее - заявления), являются:

1) отсутствие задолженности по начисленным налогам, сборам и иным обязательным платежам в бюджеты любого уровня или государственные внебюджетные фонды;

2) не проведение в отношении субъекта процедур ликвидации или реорганизации юридического лица;

3) отсутствие административного приостановления деятельности юридического лица, индивидуального предпринимателя в соответствии с Кодексом Российской Федерации об административных правонарушениях;

4) неприменение мер принудительного взыскания задолженности по арендным платежам к субъектам по действующим, исполненным, расторгнутым договорам аренды объектов движимого имущества и объектов недвижимости, находящихся в муниципальной собственности Городского округа «город Ирбит» Свердловской области;

5) осуществление субъектом видов деятельности, отнесенных к социально значимым и иным приоритетным видам деятельности в соответствии с государственной программой, - в случаях подачи субъектом заявлений, указанных в подпунктах 2, 3, 6 и 7 части первой пункта 23 настоящего положения, для цели установления льготной арендной платы по договору аренды казенного имущества, включенного в перечень, указанной в пункте 11 положения;

6) не предоставление ранее субъектам льгот, указанных в пункте 2 или 3 положения, - в случае подачи субъектом заявления, указанного в подпункте 7 части первой пункта 11 положения, для цели установления льготной арендной платы по заключенному ранее договору аренды казенного имущества, включенного в перечень, указанной в пункте 2 или 3 положения.

13. Обязательными условиями оказания имущественной поддержки субъектам в виде установления льготной арендной платы, указанной в пункте 2 или 3 положения, после ее предоставления являются:

1) проведение капитального и текущего ремонта имущества или реконструкции недвижимого имущества, в отношении которого заключен договор аренды имущества, по которому субъекту установлена льготная арендная плата, указанная в пункте 2 или 3 положения, субъектом за свой счет в сроки, установленные договором аренды имущества, без права на зачет средств, понесенных на ремонт указанного имущества, в случае если такие обязанности и (или) обязанность по содержанию арендованного имущества предусмотрена договором аренды имущества;

2) использование имущества в соответствии с его целевым назначением, а в случаях, когда подано заявление об установлении льготной арендной платы, указанной в пункте 3 положения, - в целях осуществления социально значимых и иных приоритетных видов деятельности, предусмотренных государственной программой.

Условие оказания имущественной поддержки, указанное в подпункте 1 части первой настоящего пункта, является обязательным, в случае если обязанность субъекта по содержанию арендованного имущества предусмотрена договором аренды имущества.

14. Субъект вместе с заявлением представляет следующие документы:

1) перечень видов деятельности, осуществляемых субъектом в течение двух лет, предшествующих дате подачи заявления, либо в течение срока осуществления деятельности, если он составляет менее чем два года, а также копии документов, подтверждающих право на осуществление видов деятельности, в случае если в соответствии с законодательством Российской Федерации для их осуществления требуется специальное разрешение, - в случаях подачи субъектом заявлений, указанных в подпунктах 3, 6 и 7 части первой пункта 11 положения, для цели установления льготной арендной платы по договору аренды казенного имущества, включенного в перечень, указанной в пункте 3 положения;

2) бухгалтерский баланс по состоянию на последнюю отчетную дату либо, в случае если субъект не представляет в налоговые органы бухгалтерский баланс, иную предусмотренную законодательством Российской Федерации о налогах и сборах документацию, подтверждающую получение субъектом прибыли от осуществления видов социально значимых и иных приоритетных видов деятельности, приведенных в приложении к настоящему положению, - в случаях подачи субъектом заявлений, указанных в подпунктах 3, 6 и 7 части первой пункта 11 положения, для цели установления льготной арендной платы по договору аренды казенного имущества, включенного в перечень, указанной в пункте 3 положения;

3) заверенные в установленном законодательством Российской Федерации порядке копии учредительных документов - для юридических лиц, отнесенных в соответствии с федеральным законом к субъектам малого или среднего предпринимательства или образующих инфраструктуру поддержки субъектов малого и среднего предпринимательства.

15. В случае, когда требуется получение согласия антимонопольного органа на предоставление государственной преференции, субъектом также представляются документы, указанные в пунктах 2 - 6 части 1 статьи 20 Федерального закона от 26 июля 2006 года № 135-ФЗ.

16. В случае подачи в уполномоченный орган заявлений, указанных в подпунктах 3 и 6 части первой пункта 11 положения, субъект дополнительно прилагает к таким заявлениям или указывает непосредственно в них согласие или несогласие на заключение договора аренды казенного имущества без проведения торгов и без установления льготной арендной платы, указанной в пункте 2 или 3 положения, в случае отказа уполномоченного органа в установлении льготной арендной платы при рассмотрении указанных заявлений субъекта, при отсутствии оснований для отказа в заключении договора аренды казенного имущества без проведения торгов.

17. Поступившие в адрес уполномоченного органа или правообладателя заявления от субъектов подлежат регистрации в течение 3 рабочих дней с даты их поступления и рассмотрению в течение 30 календарных дней со дня их регистрации.

В случае необходимости получения уполномоченным органом согласия антимонопольного органа на предоставление государственной преференции срок рассмотрения заявлений, указанных в подпунктах 4 и 5 части первой пункта 11 положения, продлевается, но не более чем на 30 календарных дней, с направлением в адрес субъекта промежуточного ответа.

При отсутствии волеизъявления, указанного в пункте 16 положения, или невозможности установить его действительный смысл уполномоченный орган при рассмотрении заявлений, указанных в подпунктах 3 и 6 части первой пункта 11 положения, письменно запрашивает согласие или несогласие субъекта на заключение договора аренды казенного имущества без проведения торгов без предоставления льготной арендной платы, указанной в пункте 2 или 3 положения, в случае отказа в ее предоставлении при отсутствии оснований для отказа в заключении договора аренды казенного имущества без проведения торгов. При этом срок рассмотрения указанных заявлений продлевается, но не более чем на 30 календарных дней, с направлением в адрес субъекта промежуточного ответа.

Уполномоченный орган или правообладатель самостоятельно запрашивают в порядке, установленном законодательством Российской Федерации, сведения, получение которых возможно в рамках межведомственного информационного взаимодействия и которые необходимы для рассмотрения заявлений.

18. Уполномоченный орган или правообладатель в течение 15 календарных дней со дня регистрации заявления отказывает в его рассмотрении по одному из следующих оснований:

1) субъект не включен в Единый реестр субъектов малого и среднего предпринимательства;

2) физическое лицо не применяет специальный налоговый режим «Налог на профессиональный доход»;

3) имущество не включено в перечень;

4) имущество ранее предоставлено другому субъекту;

5) заявление о заключении договора аренды или безвозмездного пользования, установлении льгот, указанных в пункте 2 или 3 положения, в отношении казенного имущества подано правообладателю;

6) заявление о заключении договора аренды или безвозмездного пользования в отношении закрепленного имущества подано в уполномоченный орган.

Решение об отказе в рассмотрении заявления субъекта оформляется письмом уполномоченного органа или правообладателя и в течение 3 рабочих дней со дня принятия указанного решения направляется субъекту способом, позволяющим достоверно установить факт его уведомления.

19. Основания для отказа в заключении договора аренды или безвозмездного пользования казенным имуществом и (или) установлении льгот, указанных в пункте 2 или 3 положения, а также в заключении договора аренды или безвозмездного пользования закрепленным имуществом:

1) субъекту не может быть оказана имущественная поддержка в соответствии с частью 3 статьи 14 Федерального закона от 24 июля 2007 года № 209-ФЗ;

2) имеются основания для отказа в оказании имущественной поддержки, предусмотренные частью 5 статьи 14 Федерального закона от 24 июля 2007 года № 209-ФЗ, в частности:

субъектом не представлены документы, указанные в пунктах 14 - 16 положения, в случае если представление документов, указанных в пунктах 15 и 16 положения, является обязательным;

субъект не соответствует обязательным условиям оказания имущественной поддержки, указанным в пункте 12 положения;

ранее в отношении субъекта уполномоченным органом или правообладателем было принято решение об оказании аналогичной имущественной поддержки (имущественной поддержки, условия оказания которой совпадают, включая форму, вид имущественной поддержки и цели ее оказания) и сроки ее оказания не истекли;

в случае, предусмотренном пунктом 4 части 5 статьи 14 Федерального закона от 24 июля 2007 года № 209-ФЗ;

3) отсутствуют основания для предоставления имущества без торгов, установленные статьей 17.1 Федерального закона от 26 июля 2006 года № 135-ФЗ;

4) отсутствуют основания для предоставления имущества без торгов и (или) установления льготной арендной платы по договору аренды казенного имущества, включенного в перечень, указанной в пункте 2 или 3 положения, в порядке предоставления государственной преференции в случае, предусмотренном пунктом 9 части 1 статьи 17.1 Федерального закона от 26 июля 2006 года № 135-ФЗ;

5) отказ антимонопольного органа в предоставлении государственной преференции путем предоставления в аренду или безвозмездное пользование государственного казенного имущества без проведения торгов;

6) в отношении имущества объявлены торги на право заключения договора аренды или договора безвозмездного пользования или уполномоченным органом направлено в антимонопольный орган заявление о даче согласия на предоставление государственных преференций в отношении имущества в соответствии со статьей 20 Федерального закона от 26 июля 2006 года № 135-ФЗ;

7) субъекту, подавшему в уполномоченный орган заявление, указанное в пунктах 3 и 6 части первой пункта 11 положения, отказано в установлении льготной арендной платы, указанной в пункте 2 или 3 положения, и в заявлении субъектом выражено несогласие на заключение договора аренды казенного имущества без проведения торгов без установления льготной арендной платы.

20. Решение об отказе в заключении договора аренды или безвозмездного пользования казенным имуществом и (или) установлении льгот, указанных в пункте 2 или 3 положения, а также в заключении договора аренды или безвозмездного пользования закрепленным имуществом оформляется письмом уполномоченного органа или правообладателя и в течение 3 рабочих дней со дня принятия указанного решения направляется заявителю способом, позволяющим достоверно установить факт его уведомления.

21. По итогам рассмотрения заявления уполномоченный орган принимает одно из следующих решений:

1) о предоставлении или об отказе в предоставлении казенного имущества в аренду или безвозмездное пользование без проведения торгов;

2) о предоставлении или об отказе в предоставлении казенного имущества в аренду или безвозмездное пользование без проведения торгов, а также об установлении или об отказе в установлении льготной арендной платы по договору аренды казенного имущества, включенного в перечень, указанной в пункте 2 или 3 положения;

3) об установлении или об отказе в установлении по заключенным без проведения торгов договорам аренды казенного имущества, стороной которых являются субъекты, ранее не установленной льготной арендной платы по договору аренды казенного имущества, включенного в перечень, указанной в пункте 2 или 3 положения;

4) о проведении торгов на право заключения договора аренды (в том числе с установлением льготной арендной платы, указанной в пункте 2 или 3 положения) или договора безвозмездного пользования казенным имуществом, в том числе в случае, если в течение срока рассмотрения заявления о предоставлении казенного имущества без проведения торгов подано 2 и более заявлений о передаче казенного имущества в аренду или безвозмездное пользование без проведения

торгов от субъектов, соответствующих требованиям, указанным в пункте 12 положения.

22. По итогам рассмотрения заявления правообладатель принимает одно из следующих решений:

1) о предоставлении или об отказе в предоставлении закрепленного имущества в аренду или безвозмездное пользование без проведения торгов;

2) о проведении торгов на право заключения договора аренды (в том числе с установлением льгот, указанных в пункте 2 или 3 положения), в том числе в случае, если в течение срока рассмотрения заявления о предоставлении имущества без проведения торгов подано 2 и более заявлений о передаче закрепленного имущества в аренду без проведения торгов от субъектов, соответствующих требованиям, указанным в пункте 12 положения.

23. В случае поступления в течение срока рассмотрения заявления о предоставлении имущества без проведения торгов последующих заявлений о предоставлении имущества без проведения торгов от субъектов такие заявления о предоставлении имущества без проведения торгов рассматриваются уполномоченным органом или правообладателем в соответствии с порядком их регистрации.

24. Заключение с субъектом договора аренды или безвозмездного пользования имуществом без проведения торгов осуществляется уполномоченным органом или правообладателем соответственно в следующем порядке:

1) подготовка проекта договора аренды (в том числе с установлением льгот, указанных в пункте 2 или 3 положения) или безвозмездного пользования имуществом;

2) направление проекта договора аренды или безвозмездного пользования имуществом в адрес субъекта в течение 3 рабочих дней с даты его подготовки;

3) подписание проекта договора аренды или безвозмездного пользования имуществом субъектом в течение 7 календарных дней с даты получения проекта договора;

4) подписание проекта договора аренды или безвозмездного пользования имуществом со стороны уполномоченного органа или правообладателя соответственно в течение 3 рабочих дней с даты получения подписанного субъектом договора;

5) осуществление уполномоченным органом или субъектом регистрации договора.

25. В случае выявления факта использования субъектом имущества, включенного в перечень, не по целевому назначению и (или) с нарушением запретов, установленных частью 4.2 статьи 18 Федерального закона от 24 июля 2007 года № 209-ФЗ, а также в случаях, предусмотренных статьей 619 Гражданского кодекса Российской Федерации, уполномоченный орган или правообладатель направляет в течение 7 календарных дней с момента выявления нарушения субъекту письменное предупреждение (требование) о необходимости устранения конкретного нарушения, указанного в предупреждении, в течение 30 календарных дней.

В случае неустранения субъектом нарушений уполномоченный орган или правообладатель имущества вправе обратиться в суд с требованием о прекращении прав владения и (или) пользования субъектом предоставленным имуществом при его использовании не по целевому назначению и (или) с нарушением запретов, установленных частью 4.2 статьи 18 Федерального закона от 24 июля 2007 года № 209-ФЗ.

26. Право на получение имущественной поддержки в виде предоставления субъектам во владение и (или) пользование имущества, установления льготы, указанной в пункте 2 или 3 положения, подлежит прекращению по решению уполномоченного органа или правообладателя в следующих случаях:

1) исключение субъекта из Единого реестра субъектов малого и среднего предпринимательства;

2) утрата физическим лицом права на применение специального налогового режима «Налог на профессиональный доход»;

3) исключение имущества из перечня.

27. Право на получение имущественной поддержки в виде установленной льготы, указанной в пункте 2 или 3 положения, подлежит прекращению по решению уполномоченного органа или правообладателя в случае использования имущества не в соответствии с его целевым назначением, а в случаях, когда установлена льготная арендная плата, указанная в пункте 3 положения, - использования имущества не в целях осуществления социально значимых и иных приоритетных видов деятельности, предусмотренных государственной программой.

Право на получение имущественной поддержки в виде установленной льготы, указанной в пункте 2 или 3 положения, подлежит прекращению по решению уполномоченного органа или правообладателя, в случае если субъект не исполняет обязанность по содержанию арендованного имущества в виде проведения его капитального и (или) текущего ремонта за свой счет, при условии, что такая обязанность установлена договором аренды имущества.

В случае прекращения права на получение имущественной поддержки в виде установленной льготной арендной платы, указанной в пункте 2 или 3 положения, по договору аренды имущества, стороной которого является субъект, арендная плата устанавливается в размере и на условиях, определенных договором аренды имущества, без учета указанной имущественной поддержки субъекта.

Решения уполномоченного органа или правообладателя, указанные в пунктах 26 и 25 положения, оформляются соответствующими правовыми актами, которые в течение 3 рабочих дней со дня принятия указанных решений направляются субъекту способом, позволяющим достоверно установить факт его уведомления.

Администрация Городского округа «город Ирбит»Свердловской области

ПОСТАНОВЛЕНИЕ

от 26 июня 2025 года № 1280-ПА *г. Ирбит*

Об определении управляющей организации для управления многоквартирными домами, в отношении которых собственниками помещений в многоквартирном доме не выбран способ управления таким домом или выбранный способ управления не реализован, не определена управляющая организация

В соответствии с частью 17 статьи 161 Жилищного кодекса Российской Федерации, постановлением Правительства Российской Федерации от 21.12.2018 № 1616 «Об утверждении Правил определения управляющей организации для управления многоквартирным домом, в отношении которого собственниками помещений в многоквартирном доме не выбран способ управления таким домом или выбранный способ управления не реализован, не определена управляющая организация, и о внесении изменений в некоторые акты Правительства Российской Федерации», постановлением администрации Городского округа «город Ирбит» Свердловской области от 22.10.2024 № 2098-ПА «О внесении изменений в постановление администрации Муниципального образования город Ирбит от 19.07.2019 № 1007-ПА «Об утверждении перечня управляющих организаций для управления многоквартирными домами, в отношении которых собственниками помещений в многоквартирном доме не выбран способ управления таким домом или выбранный способ управления не реализован, не определена управляющая организация», руководствуясь статьей 30 Устава Городского округа «город Ирбит» Свердловской области, администрация Городского округа «город Ирбит» Свердловской области

ПОСТАНОВЛЯЕТ:

1. Определить с 01.07.2025 управляющую организацию Общество с ограниченной ответственностью «Управляющая компания Северный Жилищный Комплекс» для управления многоквартирными домами:

- город Ирбит, улица Первомайская, дом № 22;
- город Ирбит, улица Свободы, дом № 32.

2. Определить перечень и стоимость работ и услуг по управлению многоквартирным домом, услуг и работ по содержанию и ремонту общего имущества в многоквартирном доме согласно постановления администрации Городского округа «город Ирбит» Свердловской области от 21.05.2024 № 891-ПА «О внесении изменений в постановление администрации Муниципального образования город Ирбит от 15.10.2020 № 1594-ПА «Об установлении предельного уровня оплаты платежей за жилищные услуги для нанимателей жилых помещений, предоставленным по договорам социального найма, для собственников жилых помещений, которые не приняли решение о выборе способа управления многоквартирным домом, и для собственников помещений в многоквартирном доме, которые на общем собрании не приняли решение об установлении размера платы за содержание жилого помещения на территории Муниципального образования город Ирбит».

3. Контроль за исполнением настоящего постановления возложить на заместителя главы администрации Городского округа «город Ирбит» Свердловской области В.С. Спирина.

4. Настоящее постановление опубликовать в Ирбитской общественно-политической газете «Восход» и разместить на официальном сайте Городского округа «город Ирбит» Свердловской области в сети «Интернет» (http://moirbit.ru).

Глава Городского округа
«город Ирбит» Свердловской области
Н. В. ЮДИН

Администрация Городского округа «город Ирбит» Свердловской области

ПОСТАНОВЛЕНИЕ

от 26 июня 2025 года № 1277-ПА *г. Ирбит*

Об утверждении состава комиссии по проведению оценки обеспечения готовности к отопительному периоду 2025-2026 годов теплоснабжающих, теплосетевых организаций, расположенных на территории Городского округа «город Ирбит» Свердловской области

В соответствии с Федеральным законом от 27 июля 2010 года № 190-ФЗ «О теплоснабжении», приказом министерства энергетики Российской Федерации от 13.11.2024 № 2234 «Об утверждении Правил обеспечения готовности к отопительному периоду и Порядка проведения оценки обеспечения готовности к отопительному периоду», руководствуясь статьей 30 Устава Городского округа «город Ирбит» Свердловской области, администрация Городского округа «город Ирбит» Свердловской области

ПОСТАНОВЛЯЕТ:

1. Утвердить состав комиссии по проведению оценки обеспечения готовности к отопительному периоду 2025-2026 годов теплоснабжающих, теплосетевых организаций, расположенных на территории Городского округа «город Ирбит» Свердловской области (далее-комиссия) (прилагается).

2. Председателю комиссии разработать и утвердить программу проведения оценки обеспечения готовности к отопительному периоду 2025-2026 годов теплоснабжающих, теплосетевых организаций, расположенных на территории Городского округа «город Ирбит» Свердловской области.

3. Комиссии составить акты не позднее одного рабочего дня с даты завершения оценки обеспечения готовности к отопительному периоду 2025-2026 годов.

4. Признать утратившим силу постановление администрации Городского округа «город Ирбит» Свердловской области от 20.06.2025 № 1147 «Об утверждении состава комиссии по проведению оценки обеспечения готовности к отопительному периоду 2025-2026 годов теплоснабжающих, теплосетевых организаций, расположенных на территории Городского округа «город Ирбит» Свердловской области».

5. Контроль за исполнением настоящего постановления возложить на заместителя главы администрации Городского округа «город Ирбит» Свердловской области В.С. Спирина.

6. Настоящее постановление опубликовать в Ирбитской общественно-политической газете «Восход» и разместить на официальном сайте Городского округа «город Ирбит» Свердловской области в сети «Интернет» (http://moirbit.ru).

Глава Городского округа
«город Ирбит» Свердловской области
Н. В. ЮДИН

Приложение
к постановлению администрации
Городского округа «город Ирбит»
Свердловской области
от 26.06.2025 года № 1277- ПА

СОСТАВ
комиссии по проведению оценки обеспечения готовности к отопительному периоду 2025-2026 годов теплоснабжающих, теплосетевых организаций, расположенных на территории Городского округа «город Ирбит» Свердловской области

Председатель комиссии:	
Спирин Владимир Сергеевич	- заместитель главы администрации Городского округа «город Ирбит» Свердловской области
Заместитель председателя комиссии:	
Гладкова Ольга Валерьевна	- начальник отдела городского хозяйства администрации Городского округа «город Ирбит» Свердловской области
Секретарь комиссии:	
Чусовитина Елена Витальевна	- ведущий специалист отдела городского хозяйства администрации Городского округа «город Ирбит» Свердловской области
Члены комиссии:	
Бедрин Андрей Александрович	- руководитель филиала акционерного общества «Регионгаз-инвест» в городе Ирбите (по согласованию)
Берсенев Владимир Александрович	- директор муниципального унитарного предприятия Муниципального образования город Ирбит «Городские тепловые сети»
Гладкова Ольга Алексеевна	- директор Муниципального казенного Учреждения Городского округа «город Ирбит» Свердловской области «Центр системы образования»
Пермяков Сергей Михайлович	- главный энергетик Муниципального автономного учреждения Городского округа «город Ирбит» Свердловской «Центр развития культуры, физической культуры и спорта»
Представители Уральского управления Ростехнадзора	- по согласованию

Администрация Городского округа «город Ирбит» Свердловской области

ПОСТАНОВЛЕНИЕ

от 26 июня 2025 года № 1278 -ПА *г. Ирбит*

Об утверждении состава комиссии по проведению оценки обеспечения готовности к отопительному периоду 2025-2026 годов управляющих организаций, товариществ собственников жилья, жилищно-строительных кооперативов, расположенных на территории Городского округа «город Ирбит» Свердловской области

В соответствии с Федеральным законом от 27 июля 2010 года № 190-ФЗ «О теплоснабжении», приказом министерства энергетики Российской Федерации от 13.11.2024 № 2234 «Об утверждении Правил обеспечения готовности к отопительному периоду и Порядка проведения оценки обеспечения готовности к отопительному периоду», руководствуясь статьей 30 Устава Городского округа «город Ирбит» Свердловской области, администрация Городского округа «город Ирбит» Свердловской области

ПОСТАНОВЛЯЕТ:

1. Утвердить состав комиссии по проведению оценки обеспечения готовности к отопительному периоду 2025-2026 годов управляющих организаций, товариществ собственников жилья, жилищно-строительных кооперативов, расположенных на территории Городского округа «город Ирбит» Свердловской области (далее-комиссия) (прилагается).

2. Председателю комиссии разработать и утвердить программу проведения оценки обеспечения готовности к отопительному периоду 2025-2026 годов управляющих организаций, товариществ собственников жилья, жилищно-строительных кооперативов, расположенных на территории Городского округа «город Ирбит» Свердловской области.

3. Комиссии составить акты не позднее одного рабочего дня с даты завершения оценки обеспечения готовности к отопительному периоду 2025-2026 годов.

4. Признать утратившим силу постановление администрации Городского округа «город Ирбит» Свердловской области от 20.06.2025 № 1148 «Об утверждении состава комиссии по проведению оценки обеспечения готовности к отопительному периоду 2025-2026 годов управляющих организаций, товариществ собственников жилья, жилищно-строительных кооперативов, расположенных на территории Городского округа «город Ирбит» Свердловской области».

5. Контроль за исполнением настоящего постановления возложить на заместителя главы администрации Городского округа «город Ирбит» Свердловской области В.С. Спирина.

6. Настоящее постановление опубликовать в Ирбитской общественно-политической газете «Восход» и разместить на официальном сайте Городского округа «город Ирбит» Свердловской области в сети «Интернет» (http://moirbit.ru).

Глава Городского округа
«город Ирбит» Свердловской области
Н. В. ЮДИН

Приложение к постановлению администрации
Городского округа «город Ирбит»
Свердловской области
от 26.06.2025 года № 1278-ПА

СОСТАВ
комиссии по проведению оценки обеспечения готовности к отопительному периоду 2025-2026 годов управляющих организаций, товариществ собственников жилья, жилищно-строительных кооперативов, расположенных на территории Городского округа «город Ирбит» Свердловской области

Председатель комиссии:	
Спирин Владимир Сергеевич	- заместитель главы администрации Городского округа «город Ирбит» Свердловской области
Заместитель председателя комиссии:	
Гладкова Ольга Валерьевна	- начальник отдела городского хозяйства администрации Городского округа «город Ирбит» Свердловской области
Секретарь комиссии:	
Чусовитина Елена Витальевна	- ведущий специалист отдела городского хозяйства администрации Городского округа «город Ирбит» Свердловской области
Члены комиссии:	
Бедрин Андрей Александрович	- руководитель филиала акционерного общества «Регионгаз-инвест» в городе Ирбите (по согласованию)
Берсенев Владимир Александрович	- директор муниципального унитарного предприятия Муниципального образования город Ирбит «Городские тепловые сети»
Гладкова Ольга Алексеевна	- директор Муниципального казенного Учреждения Городского округа «город Ирбит» Свердловской области «Центр системы образования»
Пермяков Сергей Михайлович	- главный энергетик Муниципального автономного учреждения Городского округа «город Ирбит» Свердловской «Центр развития культуры, физической культуры и спорта»
Представитель Департамента государственного жилищного и строительного надзора Свердловской области	- по согласованию

Администрация Городского округа «город Ирбит» Свердловской области

ПОСТАНОВЛЕНИЕ

от 26 июня 2025 года № 1279-ПА *г. Ирбит*

Об утверждении состава комиссии по проведению оценки обеспечения готовности к отопительному периоду 2025-2026 годов потребителей тепловой энергии на территории Городского округа «город Ирбит» Свердловской области

В соответствии с Федеральным законом от 27 июля 2010 года № 190-ФЗ «О теплоснабжении», приказом министерства энергетики Российской Федерации от 13.11.2024 № 2234 «Об утверждении Правил обеспечения готовности к отопительному периоду и Порядка проведения оценки обеспечения готовности к отопительному периоду», руководствуясь статьей 30 Устава Городского округа «город Ирбит» Свердловской области, администрация Городского округа «город Ирбит» Свердловской области

ПОСТАНОВЛЯЕТ:

1. Утвердить состав комиссии по проведению оценки обеспечения готовности к отопительному периоду 2025-2026 годов потребителей тепловой энергии на территории Городского округа «город Ирбит» Свердловской области (далее-комиссия) (прилагается).

2. Председателю комиссии разработать и утвердить программу проведения оценки обеспечения готовности к отопительному периоду 2025-2026 годов потребителей тепловой энергии на территории Городского округа «город Ирбит» Свердловской области.

3. Комиссии составить акты не позднее одного рабочего дня с даты завершения оценки обеспечения готовности к отопительному периоду 2025-2026 годов.

4. Признать утратившим силу постановление администрации Городского округа «город Ирбит» Свердловской области от 20.06.2025 № 1149 «Об утверждении состава комиссии по проведению оценки обеспечения готовности к отопительному периоду 2025-2026 годов потребителей тепловой энергии на территории Городского округа «город Ирбит» Свердловской области».

5. Контроль за исполнением настоящего постановления возложить на заместителя главы администрации Городского округа «город Ирбит» Свердловской области В.С. Спирина.

6. Настоящее постановление опубликовать в Ирбитской общественно-политической газете «Восход» и разместить на официальном сайте Городского округа «город Ирбит» Свердловской области в сети «Интернет» (http://moirbit.ru).

Глава Городского округа
«город Ирбит» Свердловской области
Н. В. ЮДИН

Приложение
к постановлению администрации
Городского округа «город Ирбит»
Свердловской области
от 26.06.2025 года № 1279 - ПА

СОСТАВ
комиссии по проведению оценки обеспечения готовности к отопительному периоду 2025-2026 годов потребителей тепловой энергии на территории Городского округа «город Ирбит» Свердловской области

Председатель комиссии:	
Спирин Владимир Сергеевич	- заместитель главы администрации Городского округа «город Ирбит» Свердловской области
Заместитель председателя комиссии:	
Гладкова Ольга Валерьевна	- начальник отдела городского хозяйства администрации Городского округа «город Ирбит» Свердловской области
Секретарь комиссии:	
Чусовитина Елена Витальевна	- ведущий специалист отдела городского хозяйства администрации Городского округа «город Ирбит» Свердловской области
Члены комиссии:	
Бедрин Андрей Александрович	- руководитель филиала акционерного общества «Регионгаз-инвест» в городе Ирбите (по согласованию)
Берсенев Владимир Александрович	- директор муниципального унитарного предприятия Муниципального образования город Ирбит «Городские тепловые сети»
Гладкова Ольга Алексеевна	- директор Муниципального казенного учреждения Городского округа «город Ирбит» Свердловской области «Центр системы образования»
Пермяков Сергей Михайлович	- главный энергетик Муниципального автономного учреждения Городского округа «город Ирбит» Свердловской «Центр развития культуры, физической культуры и спорта»



УТВЕРЖДАЮ:
Председатель комиссии по организации и проведению аукциона в электронной форме на право заключения договора на установку и эксплуатацию рекламной конструкции

_____ Л. А. Тарасова
23 июня 2025

Протокол № U22000008940000000059-1 рассмотрения заявок на участие в аукционе

23.06.2025 10:02:00
(дата и время формирования протокола)

Процедура торгов проводится в соответствии с требованиями Гражданского кодекса Российской Федерации, ст. 19 Федерального закона от 13 марта 2006 года №38-ФЗ «О рекламе», иных специализированных нормативных правовых актов, регламента оператора электронной площадки.

1. Предмет аукциона в электронной форме: право на заключение договора на установку и эксплуатацию рекламной конструкции, расположенной на территории Городского округа «город Ирбит» Свердловской области.

2. Продавец: АДМИНИСТРАЦИЯ ГОРОДСКОГО ОКРУГА "ГОРОД ИРБИТ" СВЕРДЛОВСКОЙ ОБЛАСТИ.

3. Организатор: АДМИНИСТРАЦИЯ ГОРОДСКОГО ОКРУГА "ГОРОД ИРБИТ" СВЕРДЛОВСКОЙ ОБЛАСТИ.

Юридический адрес: 623850, Россия, Свердловская, Ирбит, Революции, 16,

Почтовый адрес: 623850, Россия, Свердловская, Ирбит, Революции, 16.

4. Сведения о лоте:

Лот аукциона и место нахождения рекламной конструкции	Тип и вид рекламной конструкции	Техническая характеристика рекламной конструкции	Площадь рекламной конструкции (кв. м.)	Количество сторон рекламной конструкции	Срок договора (лет)	Номер рекламной конструкции в схеме размещения рекламных конструкций
Лот № 1 – 50 лет Октября, 27/1 на земельном участке с кадастровым номером 66:44:0101027:3559, адрес - Свердловская область, город Ирбит, улица 50 лет Октября, 25-б, форма собственности - муниципальная, категория земель - земли населенных пунктов.	Цифровой билборд - на конструкции рекламного щита размещается светодиодный экран, который транслирует рекламные объявления	Рекламный щит состоит из опорного металлокаркаса на лицевой поверхности которого установлен LED медиаэкран. Опорный металлокаркас имеет две опорные стойки. Каждая стойка изготовляется из профильной трубы. Стойки закреплены к бетонному фундаменту при помощи анкерных болтов.	12	1	10	25

5. Начальная цена: 120 100 (сто двадцать тысяч сто) рублей 00 (ноль) копеек, НДС не облагается.

6. Извещение о проведении аукциона в электронной форме и документация по проведению аукциона в электронной форме размещены на электронной площадке РТС-тендер i.rts-tender.ru, процедура № 22000008940000000059, в Ирбитской общественно-политической газете «Восход», на официальном сайте администрации Городского округа «город Ирбит» Свердловской области (www.moirbit.ru), и на официальном сайте Российской Федерации для размещения информации о проведении торгов http://torgi.gov.ru/new.

7. Состав комиссии:

1.	Тарасова Любовь Алексеевна	Председатель комиссии	Заместитель главы администрации - начальник Финансового управления администрации Городского округа «город Ирбит» Свердловской области
2.	Лобанова Ольга Анатольевна	Зам. председателя комиссии	Начальник отдела имущественных и земельных отношений администрации Городского округа «город Ирбит» Свердловской области
3.	Анисимова Екатерина Владимировна	Секретарь	Ведущий специалист отдела имущественных и земельных отношений администрации Городского округа «город Ирбит» Свердловской области
4.	Юрьева Светлана Анатольевна	Член комиссии	Начальник юридического отдела администрации Городского округа «город Ирбит» Свердловской области
5.	Томшин Павел Николаевич	Член комиссии	Председатель Думы Городского округа «город Ирбит» Свердловской области
6.	Заложук Марина Александровна	Член комиссии	Начальник отдела архитектуры и градостроительства администрации Городского округа «город Ирбит» Свердловской области

7.1. На заседании комиссии присутствуют:

1.	Тарасова Любовь Алексеевна	Председатель комиссии	Заместитель главы администрации - начальник Финансового управления администрации Городского округа «город Ирбит» Свердловской области
2.	Лобанова Ольга Анатольевна	Зам. председателя комиссии	Начальник отдела имущественных и земельных отношений администрации Городского округа «город Ирбит» Свердловской области
3.	Анисимова Екатерина Владимировна	Секретарь	Ведущий специалист отдела имущественных и земельных отношений администрации Городского округа «город Ирбит» Свердловской области
4.	Юрьева Светлана Анатольевна	Член комиссии	Начальник юридического отдела администрации Городского округа «город Ирбит» Свердловской области
5.	Томшин Павел Николаевич	Член комиссии	Председатель Думы Городского округа «город Ирбит» Свердловской области

8. Аукцион проводится через систему электронной площадки по адресу i.rts-tender.ru.

9. На момент окончания срока подачи заявок на участие в аукционе в электронной форме 21.06.2025 15:30:00 поданы заявки от:

Номер лота / Наименование лота	Наименование участника	ИНН/КПП	Входящий номер заявки
№ 1 / Право на заключение договора на установку и эксплуатацию рекламной конструкции, расположенной на территории Городского округа «город Ирбит» Свердловской области.	ОБЩЕСТВО С ОГРАНИЧЕННОЙ ОТВЕТСТВЕННОСТЬЮ "САХАР МЕДИА"	6658532076 665801001	495015/668427

10. Отозванные заявки: отсутствуют.

11. По результатам рассмотрения заявок на участие в конкурсе в электронной форме приняты следующие решения:

11.1. Допустить к дальнейшему участию в процедуре следующих участников:

Номер лота / Наименование лота	Наименование участника	Входящий номер	Дата и время поступления заявки
№ 1 / Право на заключение договора на установку и эксплуатацию рекламной конструкции, расположенной на территории Городского округа «город Ирбит» Свердловской области.	ОБЩЕСТВО С ОГРАНИЧЕННОЙ ОТВЕТСТВЕННОСТЬЮ "САХАР МЕДИА"	495015/668427	18.06.2025 13:06:05

12. В связи с тем, что по результатам рассмотрения заявок на участие только один заявитель допущен к участию в торгах, аукцион в электронной форме признается несостоявшимся.

13. Признать заявку ООО «Сахар Медиа» соответствующей аукционной документации. ООО «Сахар Медиа» признать единственным участником аукциона. Руководствуясь п. 5.7. ст. 19 Федерального закона от 13.03.2006 № 38-ФЗ «О рекламе», решением Думы Городского округа «город Ирбит» Свердловской области от 28.09.2023 № 101 «Об утверждении Положения о порядке проведения торгов, предметом которых является право на заключение договора на установку и эксплуатацию рекламной конструкции» заключить договор на установку и эксплуатацию рекламной конструкции с единственным участником аукциона по начальной цене годового размера платы за установку и эксплуатацию рекламной конструкции указанной в извещении.

Подписи членов комиссии:

Председатель комиссии /_____/ Тарасова Л.А.
(подпись)

Зам. председателя комиссии /_____/ Лобанова О.А.
(подпись)

Секретарь /_____/ Анисимова Е.В.
(подпись)

Член комиссии /_____/ Юрьева С.А.
(подпись)

Член комиссии /_____/ Томшин П.Н.
(подпись)

Свердловские добровольцы вернулись из Забайкалья после месяца борьбы с пожарами

Группа свердловских добровольцев-спасателей вернулась из Забайкальского края, где с весны из-за пожаров действует режим ЧС.

В течение месяца 20 представителей регионального отделения «Всероссийского студенческого корпуса спасателей» совместно с профессиональными службами тушили очаги возгорания в труднодоступной горной местности.

– Молодые ребята из колледжей Свердловской области тушили лесные пожары, работая плечом к плечу с профессиональными спасателями. Боролись со стихией, эвакуировали людей и животных, расчищали территории от последствий. Уверен, помощь наших студентов не была лишней, – рассказал врио губернатора Свердловской области Денис Паслер.

По возвращении из командировки добровольцы встретились с журналистами в штабе «Всероссийского студенческого корпуса спасателей», где поделились впечатлениями о поездке.

– Мы оказывали помощь вблизи поселка Атамановка, где огонь подошёл к федеральной трассе. Пришлось останавливать транспортные колонны, в которых были дети, пожилые, люди с заболеваниями. Раздавали маски, респираторы, помогали эвакуироваться. Было тяжело, но никто из нас не сдался – все работали до конца миссии, – рассказала руководитель группы свердловских добровольцев-спасателей «Всероссийского студенческого корпуса спасателей» Анастасия Миронович.

Среди участников миссии – студенты второго и третьего курсов средне-специальных учебных заведений региона. Многие уже имеют опыт ликвидации ЧС: они принимали участие в тушении лесных пожаров на территории Свердловской области летом 2023 года.

Напомним, группа добровольцев из Свердловской области по поручению врио губернатора Свердловской области Дениса Паслера отправилась в Забайкальский край в конце мая. Миссия проходила в рамках межрегионального сотрудничества.



Све.рф

Лучшего повара Свердловской области выбрали на конкурсе профмастерства

Михаил Осовалюк из Верхней Туры признан лучшим поваром Свердловской области





Победителя выбрали в ходе конкурса профессионального мастерства «Славим человека труда!».

– Этот конкурс направлен на повышение престижа рабочих профессий, а также совершенствование мастерства участников. На площадке „Славим человека труда“ повара демонстрируют знание теории и, конечно, выполняют практические задания. Умение готовить вкусно, быстро и красиво – свои лучшие стороны показали участники конкурса. Специалисты индустрии питания сегодня востребованы в Свердловской области, и получить эту специальность можно в техникумах и колледжах региона, – отметила заместитель министра агропромышленного комплекса и потребительского рынка Свердловской области Светлана Островская.

Она добавила, что участниками конкурса являются опытные специалисты, а также те, кто только начинает свой путь в профессии.

Участники представили на суд коллегии жюри по три блюда: холодная закуска из рыбы, горячее блюдо из мяса и панкейки с гарниром и соусом.

Время, отведенное на приготовление блюд, составляло 150 минут.

Мероприятие прошло в Екатеринбургском торгово-экономическом техникуме. Участники конкурса «Лучший повар»-2024 представляли 15 организаций общественного питания. Все они имеют стаж работы по профессии «повар» не менее одного года.

Лучше всего с заданиями конкурса «Славим человека труда!» справился Михаил Осовалюк из Верхней Туры. На втором месте оказался Евгений Чукалкин из Каменска-Уральского. Третьим по количеству баллов стала Кристина Мухачева из Верхней Салды.

Напомним, победители проекта «Славим человека труда!» получат премии. За первое место участники получат 75 тысяч рублей, за второе – 62 тысячи рублей, за третье – 41 тысячу рублей.

Све.рф
Фото: В. Бочкарёвой







Национальный центр «Россия» представит Универмаг «Россия» на ИННОПРОМ-2025

Стенд Национального центра «Россия» будет действовать на площадке Международной промышленной выставки ИННОПРОМ-2025, которая пройдет в Екатеринбурге 7-10 июля. Центральным элементом экспозиции станет Универмаг «Россия», где будут представлены и уральские производители, сообщил врио губернатора Свердловской области Денис Паслер.

– Стенд Национального центра „Россия“ на выставке ИННОПРОМ-2025 делает акцент на разнообразии и богатстве отечественного производства. Посетители смогут ознакомиться с продукцией 90 производителей из 46 регионов в различных категориях. Это позволит глубже понять культурные и производственные традиции России. Свердловская область представит три бренда, которые, мы надеемся, привлекут внимание участников выставки, – сказал Денис Паслер.

Так, Свердловскую область представят знаменитые тагильские подносы с цветочной и рябиновой росписью мастерской Андрея Васильева. Мастер народных художественных промыслов Оксана Пономарева познакомит с сувенирными деревянными лошадками, расписанными в разной технике, а также даст мастер-классы по приемам Урало-Сибирской росписи. Индивидуальный предприниматель Мадина Ахминеева презентует бренд «ОАХАКА Шоколад».

Стенд Национального центра «Россия» откроется 7 июля в 11 часов с участием заместителя министра промышленности и торговли РФ Алексея Груздева.

В рамках деловой программы стенда пройдут встречи с производителями, мастер-классы и тематические сессии, посвященные развитию брендов, продвижению продукции и инструментам поддержки малого и среднего бизнеса. Участниками программы станут эксперты творческих индустрий, представители институтов развития и региональных органов власти.

Проект Универмаг был открыт 4 ноября 2024 года в Национальном центре «Россия» и уже объединил более 160 производителей из 60 регионов. Его цель – поддержка региональных мастеров, продвижение локальных брендов и развитие креативной экономики. В 2025 году запланировано открытие филиалов Универмага в других субъектах Российской Федерации.

Напомним, тема XV Международной промышленной выставки ИННОПРОМ-2025 – «Технологическое лидерство: индустриальный прорыв». Страной-партнером выступит Королевство Саудовская Аравия. Событие отвечает ключевым задачам национального проекта «Международная кооперация и экспорт».

Све.рф

65 участников СВО вошли в финал проекта «Управленческие кадры Урала»

Представители Общественного совета региональной программы «Управленческие кадры Урала» отобрали 65 финалистов, которые пройдут обучение и будут включены в кадровый резерв Свердловской области, сообщил врио губернатора Свердловской области Денис Паслер.

Старт отбора в программу был объявлен в феврале текущего года. Общее количество претендентов на участие превысило 600 человек.

– В сентябре для финалистов начнется обучающий курс, включающий как основы госслужбы, цифровизации управления, так и стажировку под руководством опытных наставников. Обучение будет строиться на базе лучших практик федерального проекта „Время героев“, инициированного Президентом России Владимиром Владимировичем Путиным. Управленческие кадры Урала» – это не просто учеба, а инвестиция в будущее нашего региона!, – отметил Денис Паслер в своих социальных сетях.

В ходе отбора на участие в программе кандидаты прошли анкетирование, тестирование и онлайн-собеседование. Эксперты оценили боевые заслуги кандидатов, их управленческий опыт, государственные награды, а также компетенции и личные качества.

Обучение участников будет проходить на базе регионального Института развития образования. В образовательный блок программы войдут четыре модуля: основы государственной службы, реализация национальных проектов, стратегическое планирование и цифровизация в управлении. Обучение пройдет в формате тренингов, деловых игр, мастер-классов, стажировок и индивидуальных консультаций.

Напомним, ранее врио губернатора Свердловской области Денис Паслер отмечал, что важно оказать всестороннюю поддержку бойцам СВО, в том числе в части их обучения и трудоустройства.

Све.рф

11-я Уральская ночь музыки собрала рекордное количество зрителей



Уральскую ночь музыки в минувшие выходные посетили порядка 450 тысяч зрителей, 11-й фестиваль стал самым масштабным в истории. Более чем на 100 площадках Екатеринбурга выступили свыше 2,5 тысячи музыкантов.

– Международный фестиваль музыки стал неотъемлемой частью культурной жизни не только Свердловской области, но и всей страны. Спасибо всем артистам, организаторам, волонтерам и, конечно, зрителям! – написал врио губернатора Свердловской области Денис Паслер в своих соцсетях.

Главная сцена на Октябрьской площади открылась выступлением Симфонического оркестра Челябинской области. Вечером зрители увидели премьеру от «Другого оркестра» – программу «По волне моей памяти», посвященную Давиду Тухманову.

Театральные балконы, классика, джаз, электронная и народная музыка, барочный струнный оркестр, современный фолк, хоровые коллективы, детские и молодежные ансамбли, хип-хоп течение и средневековый балаган – в этом году фестиваль объединил десятки музыкальных жанров.

Одним из ярких событий стал концерт оперных солистов с балкона Урал Оперы, фолк-путешествие «Из варяг в греки» во Дворце молодежи и выступление артистов музыкальной комедии возле ККТ «Космос». Площадка «Изумрудный город» в парке Маяковского собрала музыкантов из разных регионов страны.

Впервые в фестиваль включена отдельная «Ночь танца» – с участием профессиональных и детских коллективов. Хэдлайнером направления стал победитель шоу «Новые танцы» на ТНТ Виталий Савченко. Зрители бесплатно смогли посмотреть постановки ведущих хореографических коллективов Свердловской области – театра современной хореографии «Провинциальные танцы» и Эксцентрик-балета Сергея Смирнова.

Традиционно для людей с инвалидностью была организована доступная среда на центральных площадках Уральской ночи музыки. Под потребности людей с ограниченными возможностями здоровья адаптировали семь площадок, а несколько песен хедлайнеров перевели на русский жестовый язык. Это стало возможным благодаря проекту «Inclusive Event». На них были предусмотрены зоны с отдельными сидячими местами и специализированные туалеты. Посетителей с инвалидностью встречали и сопровождали волонтёры, в течение нескольких месяцев проходившие обучение.

Завершением Ночи стала акция «Светает». Тысячи зрителей встретили рассвет под песню «Луч солнца золотого» в исполнении Сергея Бобунца и сопровождении камерного оркестра В-А-С-Н.

Напомним, 11-й фестиваль прошел при поддержке Президентского фонда культурных инициатив, правительства Свердловской области и администрации Екатеринбурга.

Све.рф







Витрина Свердловской области может появиться в популярном проекте Ozon «Сделано в России»

Свердловские предприниматели могут принять участие в проекте Ozon «Сделано в России», который помогает расширять представленность региональных товаропроизводителей в стране. Для создания витрины Среднего Урала необходимо собрать 500 заявок.



Участвовать в проекте могут представители крупного, среднего и малого бизнеса, главное – производить продукцию на территории региона. Заинтересованным нужно заполнить анкету. Сбор заявок осуществляет Свердловский областной фонд поддержки предпринимательства (СОФПП, на базе которого создан центр «Мой бизнес»).

– Представленность на маркетплейсах – сегодня не дополнительная опция, а необходимость для производителей товаров, поэтому предпринимателям сразу с момента открытия своего дела нужно к этому стремиться. Мы оказываем максимальное содействие: у региона через Свердловский областной фонд поддержки предпринимательства заключены соглашения о сотрудничестве со всеми крупнейшими маркетплейсами. С Ozon, Яндекс и Wildberries – партнерство с 2022 года. В прошлом году начали работу с Lamoda, – рассказал заместитель губернатора Свердловской области – министр инвестиций и развития Дмитрий Ионин.

Ранее врио губернатора Свердловской области Денис Паслер отмечал вклад предпринимателей в повышение конкурентоспособности экономики региона и укрепление технологического суверенитета.

СОФПП оказывает комплексную поддержку в освоении площадок электронной коммерции: обучает и консультирует будущих селлеров, помогает разобраться в процедурах присоединения к маркетплейсам, лоббирует условия комфортного размещения и развития региональной инфраструктуры площадок.

По данным пресс-службы Ozon на конец 2024 года, ассортимент региональных витрин предлагает более 2,1 млн товарных позиций. Самой распространенной категорией на витринах являются товары для дома. Второй по популярности стала одежда – локальное предложение по ней за год выросло на 60 %. Помимо этого, активно продают товары для авто и школьную канцелярию.

Све. рф