ОБЩЕСТВЕННО-ПОЛИТИЧЕСКАЯ ГАЗЕТА «БЕРЁЗОВСКИЙ РАБОЧИЙ». 6 МАРТА | 2024 | №15 (10625) | ИЗДАЕТСЯ С 20.09.1937.

БЕРЁЗОВСКИЙ РАБОЧИЙ

90 лет СВЕРДЛОВСКАЯ ОБЛАСТЬ викторина ОПОРНЫЙ КРАЙ
18+
РЕКЛАМА

ПОДАРКИ СВЕРДЛОВЧАНАМ

Принимайте участие в викторине «ОПОРНЫЙ КРАЙ» 15, 16, 17 и 18 марта 2024 года.
Отвечайте на вопросы викторины и получайте в подарок памятную медаль «90 лет Свердловской области». Участник, ответивший на вопросы викторины, получит уникальный номер участника викторины и возможность стать обладателем ценного подарка: квартиры, автомобиля, мотоцикла или смартфона. Обладателей ценных подарков выберут 12 апреля 2024 года.
Организатор: Свердловский областной благотворительный фонд

20 легендарных уральских мотоциклов
~~40~~ 45! квартир
~~90~~ 100! автомобилей*
~~1000~~ 2000! смартфонов
памятные медали всем участникам викторины

Информация об организаторе, о правилах, количестве подарков, сроках, месте и порядке их получения на сайте ОПОРНЫЙКРАЙ.РФ

стр. 11

Дарья может всё

РЕКЛАМА
БЕРЁЗОВСКАЯ КЛИНИКА
Берёзовский, Гагарина, 9
предварительная запись на сайте: березовскаяклиника.рф
График работы
Пн-Пт 07:00 - 20:00
Сб-Вс 08:00 - 17:00

Физиотерапевтические процедуры:
Магнитолазер Амплипульс
Электрофорез
ЛОР процедуры:
Тонзиллор "Кукушка"
Ультразвук

Предварительная запись на сайте березовскаяклиника.рф Тел.: (34369) 45044
ИМЕЮТСЯ ПРОТИВОПОКАЗАНИЯ, НЕОБХОДИМА КОНСУЛЬТАЦИЯ СПЕЦИАЛИСТА

РЕКЛАМА
СВОЯ КЛИНИКА ЭСТЕТИЧЕСКАЯ ГИНЕКОЛОГИЯ
- Пластика филлерами
- Лечение недержания
- Осветление интимной зоны
- Увеличение точки G
- Плазмолифтинг

г. Берёзовский, ул. Ленина, 43В
Тел. 8-912-23-003-63
ИМЕЮТСЯ ПРОТИВОПОКАЗАНИЯ, НЕОБХОДИМА КОНСУЛЬТАЦИЯ СПЕЦИАЛИСТА

НАТЯЖНЫЕ ПОТОЛКИ
натяжные потолки АстерА
astera66.ru
Тел. 8-912-27-26-494
РЕКЛАМА

Дорогие женщины, прекрасные березовчанки, коллектив МЦ «Мой Доктор» поздравляет вас с праздником красоты и весны – с 8 Марта!
Пусть весна придет в вашу жизнь с морем цветов и охапкой самых приятных эмоций. Пускай в этот день у вас на сердце будет тепло от комплиментов и чудесных пожеланий. Будьте всегда такими же женственными, красивыми,и,конечно,здоровыми!

семейный медицинский центр Мой Доктор
РОЗЫГРЫШ
5 сертификатов на массаж от Юлии Поддубной!
Запишись на прием в отделение гинекологии или педиатрии до 15 марта 2024 года
Получи услугу
Участвуй в розыгрыше
*В розыгрыше участвуют девушки и женщины, которые были в отделении гинекологии или педиатрии с 6 по 15 марта 2024 года
г. Берёзовский, ул. Гагарина, 17; ул. Толбухина, 11
8 (34369) 556-03, 8 (343) 385-70-88
сайт: moidoctor.su
ИМЕЮТСЯ ПРОТИВОПОКАЗАНИЯ, НЕОБХОДИМА КОНСУЛЬТАЦИЯ СПЕЦИАЛИСТА
РЕКЛАМА

Избирательные участки и их границы на территории Берёзовского городского округа

▼1136, БМБУК «Радуа-Центр», ул. Театральная, 7
ул.Восточная (кроме домов 1, 3, 5, 7, 9); ул.Загвозкина; ул.Строителей дома 1, 2, 2а, 3, 5, 6; ул.Театральная дома 1, 2/1, 2/2, 3, 8, 10, 12, 16, 16а, 20, 22, 26; ул.Циолковского.

▼1137, «Детская школа искусств №1», ул. Театральная, 17
ул.Гагарина дома 11, 14, 16, 16/1, 16А, 16А/1, 18; ул.Театральная дома 14, 21, 23, 28; ул.Спортивная дома 10, 12, 14, 16, 20, 22.

▼1138, ДЮСШ «Олимп», ул. Театральная, 13
ул.Брусницына; ул.Театральная, дом 19.

▼1139, школа №2, ул. Шиловская, 3
ул.Гагарина дома 5, 7; ул.Строителей дома 4а, 7, 8, 9, 10; ул.Шиловская все дома, кроме домов 19, 21.

▼1140, ЗАГС, ул.Театральная, 28
ул.Анучина; ул.Гагарина дома 9, 10, 10а, 12, 12а; ул.Жукова; ул.Театральная дома 30, 32, 34, 36; ул.Шиловская дома 19, 21; ул. 124 квартал; дома Больничного городка; дома лесхоза; коллективные сады: №8, №16.

▼1142, гимназия №5, ул. Косых, 3
ул.Гагарина дома 1, 2, 2а, 2б, 3, 4, 6; ул.Косых; ул.Маяковского дома 1, 2, 3,3а; ул.Мичурина дома 1, 2, 4, 6, 8; ул.Строителей дома, начиная с 11 по 31 и с 12 по 32; ул.Чкалова; коллективные сады: №5, №12.

▼1143, техникум «ПРОФИ», ул.Мира, 5
ул.Мамина-Сибиряка; ул.Маяковского дома с 4 по 52 и с 9 по 53; ул.Мира дома с 1 по 25 и со 2 по 34.

▼1144, техникум «ПРОФИ», ул.Мира, 5
ул.Александра Матросова; ул.Вайнера; ул.Добролюбова; ул.Дружинников; ул.Жильцова; ул.Крупской; ул.Льва Толстого; ул.Маяковского дома с 54 и с 55 до конца; ул.Мебельщиков; ул. Мира дома с 36 и 27 до конца; ул.Мичурина (все дома, кроме домов 1, 2, 4, 8); ул.Некрасова; ул.Олега Кошевого; ул.Павлика Морозова; ул.Старых Большевиков; ул.Строителей дома с 33 до конца; ул.Щорса; коллективные сады: №40 «Зори», №100 «Строитель», №102 «Рафик», ДНТ «Демидово», ПСК «Шиловский».

▼1145, школа №8, Шиловка, ул.Парковая, 10
ул.Береговая; ул.Боровая; ул.Габдуллы Тукая; ул.Заречная; ул.Ленина; ул.Набережная; ул.Новая (кроме домов с 1 по 6В, 20, 20А, 20к1); ул.Парковая; ул.Совхозная; пер. Ленинский; коллективные сады: №26, №27, №34, №52, №89 «Нива», СНТ №107 «Монолит», №110, ДНТ «Ясная поляна».

▼1146, школа №33, ул.Ленина, 48
ул.Восточная дома 1, 3, 5, 7, 9, 9/1, 9/2; ул.Исакова дома 2, 4, 4А, 16, 16А, 18; ул.Коммуны; ул.Ленина дома с 44 по 62 и с 61 по 97; ул.Набережная; ул.Октябрьская; ул.Серова дома с 1 по 13 и со 2 по 22; ул.Физкультурников; коллективный сад: №6

▼1147 школа №55, ул.Спортивная, 9
ул.Бажова; ул.Гагарина дома 21, 23, 25, 27, 29; ул.Е.Маркова; ул.Коммунаров; ул.Ленина дома с 64 и с 99 до конца; ул.Лесная; ул.Нагорная; ул.Северная; ул.Серова дома с 15 и с 24 до конца; переулки: Танкистов, Пышминский, Авиационный, Северные; коллективные сады: №36, №39, №57, №61, СПК №44 «Зори».

▼1148, детская школа искусств №2, ул. Красных Героев, 1а
ул.Исакова, дома 5, 7, 7А, 9, с 18А по 73; ул.Красноармейская дома с 5 по 107 и с 4 по 78 (до пересечения с пер. Гортопа); ул.Красных Героев дома с 3 по 79 и со 2 по 68; ул.Пролетарская дома с 3 по 5 и с 6 по 12б; ул.Советская дома с 1а по 85 и со 2 по 102а; ул.Февральская дома со 2 по 28 и с 1 по 47; переулок Кировский.

▼1149, Библиотека семейного чтения, ул. Красных Героев, 7
ул.Бирюзовая; ул. Весенняя; ул. Вишневая; ул. Горняков; ул. Забойщиков; ул. Земляничная; ул. Зимняя; ул. Изумрудная; ул. Исакова дома с 74 и 75 до конца; ул.Калинина; ул.Красноармейская дома с 80 и со 109 (от пересечения с пер.. Гортопа) до конца; ул.Красных Героев дома с 70 и с 81 (от пересечения с пер..Гортопа) до конца; ул.Кедровая; ул.Лазурная; ул. Летняя; ул.Липовая; ул. Малиновая; ул. Металлургов; ул. Молодежная; ул. Ольховая; ул. Осенняя; ул. Песочная; ул. Пионерская; ул. Пролетарская дома с 5а и с 14 до конца; ул.Прохладная; ул.Рабочая; ул. Сезонная; ул. Сиреневая; ул.Советская дома с 87 и со 104 до конца; ул.Солнечная; ул.Февральская дома с 42 и с 49 до конца; ул.Цветочная; ул.Чехова; ул.Шахтеров; ул. Школьников; поселки: Кировский, Лесозаводской, в/ч; переулки: Забойщиков, Короткий, Кузнечный; дома Овощного отделения; коллективные сады: №77 «Медик», №77 «Солнечный», №78, №121, СНТ «Дачник», СНТ «Европа», СНТ «Европа - 2», №91 Весна.

▼1150, Центр детского творчества, ул.Ленина, 22
ул.8 Марта дома с 1 по 61 и со 2 по 60; ул.Варлакова дома с 1 по 59 и со 2 по 60; ул.Воротникова; ул.Кирова дома со 2 по 72 и с 3 по 79; ул.Клары Цеткин; ул.Карла Маркса; ул.Куйбышева; ул.Ленина дома с 1 по 57 и со 2 по 42; ул.Орджоникидзе; ул.Революционная; ул.Свободы дома с 1 по 63 и со 2 по 68;
ул.Уральская; ул.Фурманова дома с 1 по 31 и со 2 по 24; переулки: Березовский, Заводской, Рудничный, Свердлова, Шарташский; коллективный сад: СНТ №2

▼1151, АО ПО «Уралэнергомонтаж», ул.Транспортников, 50а
пос.Первомайский; ул.Транспортников; коллективные сады: №3, №10, Режевской тракт, 15 км.

▼1152, АО «Культ Табако», тер. п.Ленинский, стр. 2А
1-й и 2-й карьер; 44 квартал; артель «Марковская» (общежитие); питомник; ул.8 Марта дома с 62 и с 63 до конца; ул.13 Зарядка; ул.Варлакова дома с 61 и с 62 до конца; ул.Кирова дома с 74 и с 81 до конца; ул.Садовая (1 карьер); ул.Свободы дома с 65 и с 70 до конца; ул.Фурманова дома с 33 и с 26 до конца; поселки: Ленинский, ЦОФ; переулки: Гоголя, Лермонтова, Пушкина; коллективные сады: №25, СНТ №25, №30, №31, №32, №33 «Рябинушка»; №35, №37, №38, №41 «Панорама», №42, №43, №45, №46, ДСПО №64 «Ветеран», №84, №94, СОТ Родник, Сад «Надежда», СНТ №51 «Солнечный», СНТ №53 «Островок».

▼1153, автоцентр «Ландо», ул.Березовский тракт, 9
шахты 712 и Комаровская; ул. Гражданская; ул. Железнодорожников; ул.Заводская; ул. Зеленая; ул. Машинистов; ул. Механиков; ул. Ноябрьская; ул. Режевская; ул. Светлая; ул. Слесарей; ул. Тупиковая; поселок БЗСК; переулок Лесной

▼1154, лицей №3 «Альянс» (бывший УПК), ул.Смирнова, 3а
ул.Толбухина дома 1, 2, 3, 3а, 4, 5а, 6, 6а, 7, 7а, 9, 11.

▼1155, лицей №7, ул. Ак. Королева, 1
ул. Академика Королева; коллективные сады: №№14, 14а, 15.

▼1156, лицей №3 «Альянс», ул. Смирнова, 3а
УЗПС, ул.Героев Труда, ул.Декабристов (кроме домов 20, 20а, 21); ул.Луговая; ул.Смирнова.

ОБРАЩАЕМ ВНИМАНИЕ ИЗБИРАТЕЛЕЙ!
Участок №1147 (СОК "Лидер") переехал в школу №55.
Участок №1152 сменил адрес нахождения. Избирателей ждем по адресу: г. Берёзовский, п.Ленинский, стр. 2а.
Участок №1165 (п. Безречный) ликвидирован. Избирателей ждём на участке №1166 по адресу: п. Лосиный, ул. Комсомольская, 2, Территориальный отдел администрации по п.Лосиному.

▼1157, ГКОУ СО «Березовская школа», ул. М.Горького, 22
ул.Декабристов дома 20, 20а, 21; ул.Максима Горького дома 23, 24, 25, 26;
ул.Толбухина дома 13, 13а, 15, 15а.

▼1158, ДК «Современник», ул. Академика Королева, 1б
ул. 9 Января; ул. Арматурщиков; ул.Белинского; ул. Бетонщиков; ул. Комсомольская; ул. Максима Горького (кроме домов 23, 24, 25, 26); ул. Монтажников; ул.Первомайская; ул. Профсоюзная; ул.Садовая; ул.Чапаева; ул.Электриков.

▼1159, школа №10, п. Монетный, ул. Максима Горького, 2а
ул. 8 Марта; ул. Весенняя; ул. Восточная; ул. Дружбы; ул. Еловая; ул. Земляничная; ул. Кирова; ул. Кленовая; ул.Крупской; ул. Майская; ул.Металлистов; ул.Механизаторов; ул.Олимпийская; ул.Парковая; ул. Первомайская; ул. Перспективная; ул. Победы; ул. Полевая; ул. Попова; ул. Почтовая; ул.Проезжая (ранее ул.1-й бригады совхоза «Монетный»); ул. Рябиновая; ул. Свободы; ул. Северная; ул. Сиреневая; ул. Сочинская; ул. Трудовая; ул. Уральская; переулки: Вишневый, Кирова; поселок Мурзинский; коллективные сады: «Дружба»; СНТ «Новый Шарташ», коллективный сад «Надежда», коллективный сад №81 «Березка»

▼1160, школа №10, п. Монетный, ул. Максима Горького, 2а
ул. Железнодорожная; ул.Западная; ул. Зеленая; ул. Ключевская; ул. Комсомольская; ул. Крайняя; ул. Красноармейская; ул. Максима Горького; ул. Маяковского; ул. Мопровская; ул. Новая; ул. Ольховая; ул. Садовая; ул.Советская; ул. Солнечная; ул.Сосновая; ул.Строителей; ул.Южная; переулки: Лосиновский, Цветочный, Школьный; поселки: Каменный, Транспортный, Центральный; коллективные сады: СНО МТП, №79 «Березка», №103 «Родничок».

▼1161, школа №18, п. Островное, ул. Крылосова, д.16/17
поселок Островное.

▼1162 ГКДЦ «Досуговый центр», п. Монетный, ул. Пушкина, д. 21
ул.Березовская; ул.Вокзальная; ул.Горняков; ул. Кайгородова (до ул. Заводская); ул.Лермонтова; ул.Лесная; ул.Малышева; ул. Молодежная; ул. Нагорная; ул.Октябрьская; ул.Пушкина; ул.Рудничная; ул.Хохрякова; переулки: Березовский, Клубный, Короткий (до ул.Проезжая), 33 километр; коллективные сады: №20, 106 «Картограф», 128 «Вишенка», СПО №128 «Вишенка», СТ «Одуванчик»

▼1163, МКУ «Управление по обеспечению ДОМС», п. Лубяной, ул. Торфяников, 2, (бывшее здание магазина)
поселок Лубяной

▼1164, МКУ «Управление по обеспечению ДОМС», п. Солнечный, (бывшее помещение столовой)
поселки Солнечный и Зелёный Дол

▼1166, администрация п. Лосиного, ул. Комсомольская, 2
поселки: Лосиный, Малиновка, Безречный; коллективный сад №21а «Спутник».

▼1167, администрация п.Ключевска, ул.Строителей, 1
поселок Ключевск; коллективные сады: СТ №88 «Меркурий», КС Наука №47, КС №96 «Спасатель», СПО «Дары осени».

▼1168, администрации п. Кедровки, ул. Школьная, 3
поселки: Кедровка (частный сектор), Октябрьский, Смолокурка, Красногвардейский; переулок Светлый; коллективные сады: №23 «Юбилейный» - 1, 2, 4-8 отделения, №54 «Рябинка», №54/1 БЗСК, №54/2 БЗСК, СНПК №63/1, СНПК 63/2, №69, №74, №75, №87, СПО №99 «Железнодорожник», №101, №129 «Красногвардейский»

▼1169, школа №23, п. Кедровка, ул. Школьная, 1
п.Кедровка, ул.Советская; в/ч.

▼1170, школа №29 «Школа на твоем берегу», п. Старопышминск, ул. Советская, 1
поселок Старопышминск; коллективные сады: №28, СНПК №29 «Зодчий», №49, №50, №55 «Мебельщик», №58 «Венеция», СПО №126 «Фазенда»

▼1171, Дворец культуры «Современник», ул. Академика Королева, 1б
ул.Энергостроителей.

▼1172, администрация п. Сарапулка, ул. Ленина, 60А
поселок Сарапулка.

▼1173, ФАП, п. Становая, ул. Первого мая, 17Б
поселок Становая; ДНТ «Станица».

▼1174, школа №9, ул.Брусницына, 4
ул.Гагарина дома 15/1, 15/2, 15/3, 15/4, 17, 19; ул.Спортивная дома 2, 4, 8.

▼1175, ФОК «Спорт-Сити», ул. Гвардейская, 2
ул.Ветеранов; пр-т Александровский; ул. Гвардейская, ул. Победы, ул. Юбилейная, ул.Ракетчиков, ул.Майская, ул.Николая Васенина, ул.Счастливая, ул.Родниковая, ул.Елабужская, ул.Золоторудная; ул. Старателей, переулок Народный, коллективные сады: №73, №76, №80.

▼1176, школа №8, п. Шиловка, ул. Парковая, 10
п.Шиловка: ул.Николая Жолобова, ул. Клубная, ул. Механизаторов, ул. Новая (дома с 1 по 6В, 20, 20А, 20к1), ул.Школьная, ул. Виктора Чечвия; (Черника-парк): ул. Калиновая, ул.Лучистая, ул. Первоцветная, ул. Радужная, ул. Рассветная, ул.Рябиновая, ул.Тихая, ул.Чистопрудная, ул. Черничная, ул. Ясная, переулки: Мятный, Грибной, Уютный, Ягодный, коллективный сад: №115 «Черемшанка», ДНП «Шишкино».

Участковые избирательные комиссии начинают дежурство с 6 марта

График работы:
будние дни с 16:00 до 20:00
выходные дни и праздники с 10:00 до 14:00

Прием заявлений о голосовании по месту нахождения продлится с 6 до 11 марта 2024 года.

Избиратель, который решил воспользоваться механизмом «Мобильный избиратель», то есть подать заявление о голосовании по месту нахождения, может это сделать уже сейчас, подав заявление на портале госуслуг, либо через МФЦ.

Березовчане получили сертификат на жилье

В конце февраля молодая семья Лисиных стала обладателем сертификата на сумму более 3 миллионов рублей на улучшение жилищных условий. Вручил документ Дарье Владимировне глава Березовского Евгений Писцов, сообщила пресс-служба администрации.

Молодая семья Лисиных стояла на учете как нуждающаяся в улучшении жилищных условий с 2018 года, в 2022 году они были признаны участниками проекта по обеспечению жильем молодых семей. Семья многодетная: супруги воспитывают сыновей 16, 14 и 7 лет. Поэтому и в программе на получение выплаты из муниципального, регионального и федерального бюджетов у них был приоритет.

В настоящее время в Берёзовском 31 пара стоит на учете как молодая семья. Эти семьи могут получить финансовую помощь от государства по федеральной программе до достижения супругами 35-летнего возраста и при подтверждении нуждаемости в улучшении жилищных условий и платежеспособности.

Дарья – коренная березовчанка, сертификат ее семья направит на погашение большей части ипотечного кредита. Супруг Дарьи сейчас находится в зоне проведения специальной военной операции.

Хотите узнать свои права? Задайте вопросы юристу

12 марта 2024 года с 10:00 до 12:00 в здании администрации Березовского городского округа состоится выездной прием сотрудниками государственного казенного учреждения Свердловской области “Государственное юридическое бюро по Свердловской области”.

Юристы Госюрбюро оказывают бесплатную юридическую помощи населению в соответствии с Федеральным законом от 21.11.2011 № 324-ФЗ “О бесплатной юридической помощи в Российской Федерации” и Законом Свердловской области от 05.10.2012 № 79-ОЗ “О бесплатной юридической помощи в Свердловской области”.

Предварительная запись по телефону: 8 (34369) 4-32-31.

Узнай историю своего рода!

Школа родословия в Берёзовском объявляет о начале очередного теоретического курса из 4-х занятий, которые начнутся 9 апреля и будут проходить каждый второй рабочий вторник месяца с 15:00 до 17:00.

Кроме лекций для слушателей организуются мастер-классы и индивидуальные консультации. Курс ведут методисты-консультанты Уральского историко-родословного общества. Занятия бесплатные.

Мероприятия проводятся в Центральной городской библиотеке по адресу: г. Берёзовский, ул. Гагарина, 7.

Записаться на них, а также узнать подробности можно в рабочее время по телефону 8-950-205-62-32 или в офисе ООО «Аурум» (г. Берёзовский, ул. Ленина, 63, 2 этаж).

Уважаемые березовчанки, от всей души поздравляем вас с Международным женским днем!

Сегодня во многих сферах весомую часть коллектива составляют именно женщины. На их плечи подчас ложится ответственность за решения, которые продвигают город, область и страну к развитию и процветанию.

Праздник 8 Марта напоминает нам о женской мудрости, мягкой силе и нежности. Благодаря этим качествам, присущим женскому началу, строятся гармоничные отношения с близкими людьми, держится мир в семьях, растут счастливыми дети.

Современный мир не делит профессии на мужские и женские, но именно в совместной работе мужчин и женщин можно достичь больших результатов благодаря женскому терпению, добросовестности и ответственности.

Пусть ваш труд приносит вам удовольствие и чувство удовлетворения, а в ваших семьях всегда царят любовь и взаимопонимание. Желаем осуществления самых светлых надежд и ожиданий, пусть сбудутся все ваши мечты. С праздником! Всего самого доброго!

Евгений Писцов, глава Березовского городского округа

Алексей Горевой, председатель Думы БГО

Маргарита Дорохина, председатель Общественной палаты БГО

Уважаемые коллеги и ветераны педагогического труда!

Примите искрение поздравления
с Международным женским днем 8 Марта!
Этот праздник – замечательный повод выразить вам нашу
глубокую признательность и уважение за ваш труд,
за вашу преданность и профессионализм.
Вы, дорогие женщины, являетесь основой нашего
образовательного сообщества, и мы ценим вашу
неутомимую работу, ваши мудрость и терпение.
Пусть каждый день будет наполнен яркими красками,
свежими идеями и приятными встречами.
Желаем вам крепкого здоровья, благополучия и гармонии в семье.

Наталья Владимировна Иванова, начальник управления образования

Надежда Алексеевна Пяткова, председатель Березовской городской организации профсоюза образования

УВАЖАЕМЫЕ, ДОРОГИЕ, МИЛЫЕ ЖЕНЩИНЫ!

От всего сердца поздравляю вас с Международным женским днем! С праздником, который наполнен особой теплотой, возвышенностью, светлым и искренним чувством!

8 Марта – первый весенний праздник. Он олицетворяет собой любовь и вдохновение, красоту и рождение новой жизни, все то, что объединяет в себе каждая женщина!

В этот праздничный день хочется сказать вам, дорогие женщины, огромное спасибо за вашу искреннюю любовь, особенную женскую мудрость и ласку, за умение сострадать и сочувствовать!

Особая признательность – женам и матерям наших земляков, героев, которые сегодня защищают нашу Россию в зоне специальной военной операции. Низкий поклон вам, дорогие женщины, терпения, душевных сил и всего самого доброго!

Хочется, чтобы этот весенний праздник подарил всем женщинам здоровье, счастье и радость, позитивные эмоции и настоящее тепло от любящих вас мужчин!

С праздником, с днем 8 Марта!

Депутат Законодательного Собрания Свердловской области
Вячеслав Пиусович Брозовский

Подготовиться к отдыху, а потом хорошо отдохнуть

Лето не за горами. И у родителей снова встает вопрос, куда ребенка отправить на длинных каникулах на отдых. О том, как организована оздоровительная летняя кампания в Березовском городском округе, на прошлой неделе местным СМИ подробно рассказала начальник отдела комплексной безопасности МКУ «Центр сопровождения развития системы образования и культуры БГО» Наталья Михайловна Григорьева.

ЛАГЕРЯ ДНЕВНОГО ПРЕБЫВАНИЯ

Специалисты четко делят отдых на три направления – лагеря дневного пребывания, загородные и санаторно-курортный отдых.

Летом в Березовском городском округе будет организовано 22 дневных лагеря на базе 15 школ, 1 ЦДТ, 3 учреждения культуры и спорта (СОК «Лидер», ФОК Монетного и спортшкола «Олимп») и на базе 3 учреждений культуры и молодежной политики – ДК «Современник», ДШИ 1 и дворового клуба «Гранат».

Прием заявлений запланирован с 15 апреля по 15 мая, но у образовательных организаций, где будут работать лагеря дневного пребывания, тоже есть такое право. Чтобы родителю узнать, каким способом будут принимать заявления, им нужно обратиться в ту организацию, куда они планируют отдать своего ребенка.

В 2023 году 29-я школа не принимала детей из-за ремонтных работ на спортплощадке. В этом году дневной лагерь на ее базе будет работать. Поскольку на базе 2-й школы лагеря нет, т.к. там будет организован пункт сдачи госэкзаменов, в этом году определили квоту для учеников 2-й школы в таких школах, как 5, 9, 33 и 55.

ОТДЫХ В «ЗАРНИЦЕ»

В этом году, если сравнивать с 2023, отдохнувших в лагере детей должно стать больше. Так, в 2023 году в «Зарнице» отдохнули 1577 человек, в этом году запланировано 1713. Будет 3 смены в период весенних, осенних и зимних каникул и 6 смен летом. На данный момент уже идет набор заявлений на весеннюю профильную смену. Тематическая профильная смена с 25 марта по 31 марта для детей-участников «Движения первых». Набирают 268 человек, в том числе 75 человек – победители проекта «Будь здоров». Для победителей проекта путевки в лагерь на весеннюю смену будут бесплатными.

Кроме индивидуальных, в лагере принимают также коллективные заявки от предприятий, организованных групп спортивной, художественной и интеллектуальной направленности. Подача коллективных заявлений в «Зарницу» начинается с 19 марта через отделение МФЦ. Подробная информация будет опубликована на сайте управления образования, в разделе «Оздоровительная кампания».

Основной прием заявлений начинается с 26 марта. График приема заявлений опубликован на сайте управления образования, родители могут ознакомиться с ним. Если первая смена начинается 27 мая, то прием заявлений на эту смену начнется с 26 марта.

В этом году планируют прием заявлений через МФЦ и через Госуслуги.

САНАТОРНО-КУРОРТНЫЙ ОТДЫХ

Прием заявлений на санаторный отдых уже идет с 15 февраля и будет длиться до 15 марта (тоже через отделения МФЦ).

Что касается пакета документов – он единый и базовый.

1. Заявление установленного образца (его можно скачать с сайта управления образования в разделе «Документы»); копия паспорта заявителя (1-я страница и страница с пропиской);
2. Копия документа на ребенка (до 14 лет – свидетельство, если 14+ - копия паспорта, 1-я страница и прописка);
3. Копии СНИЛС родителя-заявителя и ребенка.

Какие могут быть дополнительные документы? Если фамилия ребенка и родителя разные, то нужно прикладывать документ, подтверждающий родство – страницу в паспорте, куда вписаны дети, свидетельство о рождении, свидетельство об установлении отцовства, свидетельство о разводе либо о браке, то есть любой документ.

Есть такие ситуации, когда дети и родители проживают на территории БГО, но по какой-то причине нет прописки. Т.к. финансирование идет для детей БГО, нужен документ, подтверждающий проживание. Если нет прописки – это может быть договор купли квартиры, договор найма жилья, временное удостоверение о регистрации на нашей территории. Если таких документов нет – то оригинал справки из образовательной организации, где учится ребенок. Эта справка обязательно должна содержать исходящий номер, дату, быть с указанием, в каком классе учится ребенок на момент подачи документа, должна быть заверена подписью руководителя и печатью организации. Это базовые документы.

Если подается заявление на санаторий, то обязательно наличие справки по форме 070, которая выдается в лечебном учреждении и подтверждает, что вашему ребенку показан данный вид отдыха.

ЛЬГОТЫ

У нас есть льготы на очередность и оплату.

По очередности – вне очередности идут дети сотрудников прокуратуры, суда, СК. Прикладывается справка с места работы.

В первую очередь идут дети сотрудников МЧС, полиции, сироты-опекаемые, дети-инвалиды (либо 1 из родителей инвалид) и дети участников СВО с подтверждающими документами. И дети, попавшие в трудную жизненную ситуацию.

> В 2023 году летним оздоровительным отдыхом в нашем городе было охвачено 9277 человек, на это было выделено более 75 млн рублей, более 32 млн из них из местного бюджета. В этом году муниципалитет планирует увеличить охват до 9788 человек, продумав для детей разные виды отдыха и оздоровления.

ЛЬГОТЫ ПО ОПЛАТЕ

Если у заявителя есть льготы по оплате, он должен также приложить подтверждающий документ. Бесплатно получают путевки сироты-опекаемые и дети из приемной семьи, дети участников СВО и малоимущие семьи. Есть категория по оплате для сотрудников гос- и муниципальных учреждений. Если семья полная и оба родителя работают в госструктурах либо муниципальных, каждый из родителей должен предоставить тоже справку, в таком случае оплатить нужно только 10%. Если единственный, не один родитель, а единственный (не путать) родитель работает в госструктуре, тоже прикладывается документ, подтверждающий, что он единственный, и справка с места работы.

СТОИМОСТЬ ПУТЕВОК

В лагеря дневного пребывания общая стоимость путевки составляет 4034 рубля.

Если у заявителя нет никаких льгот, он просто является жителем БГО, тогда в пришкольные лагеря он оплачивает 806 рублей 80 копеек. Если родители государственные либо муниципальные служащие, то они оплачивают 10%, в денежном эквиваленте – 403 рубля 40 копеек.

По загородному лагерю – полная стоимость 19 639 рублей. Если это просто житель БГО, он оплачивает 8 297 рублей на 14 дней. Если он государственный или муниципальный служащий, оплата составит 6880 рублей.

В САНАТОРИИ – КОНКУРС

В этом году у нас кандидаты в санатории проходят по конкурсному отбору, это будет отдых и оздоровление по Свердловской области (115 человек планируется). Ограничений по каким-то категориям нет, принимаются заявления от всех, у кого есть показания (справка 070 форма) для данного вида отдыха и оздоровления. Уточняю, что у нас не лечебные путевки, а для отдыха и оздоровления, в эту путевку входит небольшое количество процедур (физио, массаж, диеты). Многие путают с лечебным отдыхом, нет, это для укрепления организма.

ЧЕРНОЕ МОРЕ

Отдых и оздоровление детей на побережье Черного моря. По постановлению правительства 57-ПП от 1 февраля 2024 года определен именно отдых и оздоровление детей в санаторно-курортных организациях на побережье Черного моря для отдельных категорий детей. Какие это категории?

1. Дети участников СВО вне очереди.
2. Первоочередные – дети в трудной жизненной ситуации в соответствии с постановлением 124.
3. Дети-победители и призеры олимпиад, международных конкурсов и так далее.

Прием на отдых и оздоровление на Черном море будет идти с 5 марта по 25 марта в управлении образования. Вся информация будет опубликована на нашем сайте. Как путевка, так и проезд для данного направления идут за счет областных субсидий и абсолютно бесплатны для родителей.

Сколько составляет социальная поддержка по проекту? Сама стоимость путевки 60 тысяч и проезд – 23 тысячи, то есть в среднем 91 тысяча рублей на ребенка.

ПРОЕКТ «ПОЕЗД ЗДОРОВЬЯ»

Этот социальный проект реализуется второй год на нашей территории при поддержке губернатора и Законодательного Собрания. Мы работаем с комплексом «Жемчужина», это Краснодарский край, Анапа. Свердловская область селится в корпус «Сокол», один из лучших.

По проекту есть ограничение по возрасту: дети с 10 лет, потому что программа отдыха и оздоровления принимающей стороной разработана для детей 10+, до 17 лет включительно.

Вообще по всем нормативным документам у нас во все лагеря дневного и загородного пребывания принимаются дети с 6,5 года на момент подачи заявления до 17 лет включительно.

По этому проекту березовчанам выделили 98 мест, будет 4 заезда, то есть практически все лето и за счет областных субсидий. 91 тысяча на 1 ребенка. То есть родителям как путевка, так и проезд будут бесплатными.

УТОЧНЕНИЯ

Дневной лагерь начинается с 1 июня, длительность 21 день, двухразовое питание — завтрак и обед.

В лагеря дневного пребывания и загородные – никаких справок не надо. А вот при заезде в «Зарницу» нужна справка 079. В пришкольный лагерь потребуют справку о санэпидблагополучии, чтобы быть уверенными, что в течение 21 дня у детей не будет контакта с инфекциями. В санаторий обязательно нужна 070 справка для получения путевки. Это требования принимающих сторон.

Есть ряд заболеваний, которые являются противопоказаниями для отдыха и оздоровления в санатории. Это острые инфекционные заболевания, яйцеглист, бациллы, туберкулез всех форм, амилоидоз, заболевания, которые требуют сопровождения. Есть и другие противопоказания. Поэтому в поликлинике смотрят заболевания в амбулаторной карте и выдают справку.

Противопоказанием являются, например, судорожные припадки и их эквиваленты. Были случаи, когда ребенка высаживали из поезда, а еще хуже, когда возвращали из санатория, когда обнаруживали такой диагноз.

Подача коллективных заявлений в «Зарницу» начинается с 19 марта через отделение МФЦ.

ВОПРОСЫ

Вопросы можно задавать по телефонам: 4-30-93 и 4-30-53.

Что касается отдыха на Черноморском побережье, то тут много нюансов, поэтому лучше подойти в управление образования на Маяковского, 5, с 5 по 25 марта.

25 марта закрывается прием, если какие-то документы не в порядке – специалисты позвонят вам.

Дети распределяются на 4 потока. Родителей приглашают на собрание, где уже подробно рассказывают, знакомят с сопровождающими (по Поезду здоровья – это педагоги либо медработники).

ПРИВИВКИ

Специалисты обращают внимание на то, что есть обязательное требование при заезде как в пришкольный и загородный лагеря, так и в санаторий – наличие прививок в рамках национального календаря прививок.

Второй момент – это наличие реакции манту либо диаскин-тест. Они должны быть на момент заезда со сроком не более 1 года, поэтому родителям надо заблаговременно, если вы думаете отправить ребенка в лагерь, посмотреть прививочный сертификат и обратиться к медработнику, чтобы все прививки были занесены в него, чтобы не было отстранений ребенка от лагеря потом.

АРТИСТАМ И СПОРТСМЕНАМ – КВОТА

Постановлением администрации БГО определена квота на подачу коллективных заявок от предприятий и организаций на коллективные заявки от организованных групп детей спортивной направленности, секций, художественной самодеятельности и т.д. Эта квота – 80 человек на все лето для таких отрядов. И 180 человек на все летние месяцы для организаций и предприятий. 180 человек на 6 смен – от предприятий мы оставляем 30 мест в каждой смене для коллективов и по 14 человек для организованных групп различной направленности.

Также определена квота: при подаче коллективной заявки от предприятия могут заявить не более двух человек на каждую смену.

Если человек не прошел по коллективной заявке, то с 26 марта он может подавать заявление как физическое лицо. Для коллективной заявки обязательна справка с места работы, бывали случаи, когда в такие заявки включали человека со стороны.

В коллективной заявке должен быть указан житель БГО, потому что на многих предприятиях вахтовым методом могут работать жители Екатеринбурга, Арамили и т.д. Квота и деньги выделяются только на жителей БГО, но предприятия могут быть и не на территории Берёзовского. Жители других территорий заказывают путевки на коммерческих основаниях. ■

Фотографии из официальной группы «Зарницы» ВКонтакте

На свердловские трассы вырулят почти 300 новых автобусов

В наш регион поступили 239 автобусов, приобретенных по нацпроекту «Безопасные качественные дороги», инициированному президентом. Это почти 80% от общего количества закупленного транспорта. Большая часть автобусов уже вышла на маршруты 1 марта. Всего в Свердловскую область должно поступить 299 автобусов.

Новые автобусы максимально цифровизированы – в них будут приниматься все виды платежей, предусмотрена бесконтактная оплата проезда. Также автобусы будут постоянно онлайн, их должны «видеть» различные мобильные приложения и давать прогноз прибытия машины на остановочный пункт.

Отметим, что в своем Послании Федеральному Собранию Владимир Путин заявил о продлении программы обновления пассажирского транспорта, сказав, что до 2030 года субъекты дополнительно получат около 40 тысяч автобусов, троллейбусов, трамваев, электробусов.

Сегодня в Свердловской области курсирует около 3,5 тысячи автобусов по регулярным маршрутам. Замена общественного транспорта позволит планомерно омолаживать около 10% подвижного состава с интервалом в 2-3 года.

Всего в программе обновления пассажирского транспорта на Среднем Урале участвуют 15 муниципалитетов и 20 предприятий. В прошлом году Свердловская область закупила почти 300 автобусов.

Перевозчики, работающие на муниципальных маршрутах в Берёзовском, не участвуют в программах по обновлению транспорта. Но зато, как сообщил БР инженер по транспортному обслуживанию МКУ «Благоустройство и ЖКХ» Дмитрий Савельев, на межмуниципальных маршрутах в 2024 году новые автобусы появятся на 112 и 121 маршрутах. С прошлого года из Екатеринбурга в Березовский ездят четыре новых больших 166-х, перевозчик (ООО «Авто-Плюс») закупил машины самостоятельно, без участия в программах.

Пишите письма новому начальнику почты

Региональное управление Почты России на Урале возглавила Наталья Алемасова, сообщила пресс-служба компании.

Наталья Алемасова назначена на должность регионального управляющего макрорегиона Урал. Она будет отвечать за выполнение бизнес-показателей по всем направлениям деятельности АО «Почта России» на территории макрорегиона и представлять интересы компании в органах государственной и муниципальной власти. Ранее Наталья Алемасова занимала ключевые управленческие позиции в крупнейших российских банках: Альфа-Банке, Россельхозбанке, ВТБ, Банке Открытие.

Приоритетными задачами нового руководителя будут модернизация почтовых отделений, развитие и цифровизация почтово-логистических услуг, а также повышение качества обслуживания клиентов.

Предыдущий директор Дмитрий Киселев продолжит свою деятельность в другой компании.

Почта России в макрорегионе Урал обслуживает территорию площадью в 2,1 млн кв. км с населением свыше 17,6 млн человек. В состав макрорегиона Урал Почты России входят 9 региональных управлений в Свердловской, Челябинской, Кировской, Тюменской, Курганской областях, Пермском крае, ЯНАО, Удмуртии и ХМАО. Сеть почтовой связи в этих регионах включает 4328 почтовых отделений. Численность почтовых работников составляет 33 000 человек.

3 марта на стрельбище ДОСААФ прошли соревнования по прикладным видам спорта. Участвовали кадеты детского военно-спортивного клуба «Резерв Урала». Ребята соревновались в стрельбе, подтягивании, разборке-сборке автомата, снаряжении магазина к автомату Калашникова, а также проверили знания по оказанию первой помощи раненому.

ГОРОД ПРОСТИЛСЯ С ГЕРОЕМ

С прискорбием сообщаем, что при исполнении задач специальной военной операции в бою погиб наш земляк, березовчанин, младший сержант контрактной службы, снайпер стрелковой роты мотострелкового взвода 228 гвардейского мотострелкового полка 90 танковой дивизии Алексей Александрович ТЕЛЯКОВ.

Алексей родился 11 марта 1982 года в Березовском. В 1997 году окончил гимназию №5. В этом же году поступил в Берёзовский техникум «Профи», где получил специальность слесаря по ремонту и обслуживанию автотранспортных средств. В 2000 году был призван в ряды Вооруженных Сил Российской Федерации, где проходил службу в инженерно-строительных войсках. Заканчивал службу в военной прокуратуре. После службы вернулся в Березовский, где много лет работал в строительных фирмах. Последнее время трудился в строительном управлении «Арсенал», строил дома на Гагарина и в Уют-Сити.

В 2009 году Алексей женился. С супругой Марией у них родились трое детей: Иван, Любовь и Серафима. Вместе они строили свой дом. Алексей Александрович был замечательным сыном, любящим и внимательным мужем, заботливым отцом, старался всем уделить время и внимание. Любил активный отдых, рыбалку, поездки на природу. Дом Теляковых всегда отличался хлебосольностью и душевным теплом, у них любили собираться друзья. Алексей Александрович был оптимистом, с отличным чувством юмора, был душой любой компании, в которой появлялся, а друзья всегда могли рассчитывать на его помощь. Он всегда говорил, что в его роду были уральские казаки, очень любил казачьи песни, был настоящим патриотом.

Прощание с земляком состоялось 4 марта. На Мемориале боевой доблести и трудовой славы березовчан прошел траурный митинг, затем отпевание в Храме святого преподобного Александра Свирского на Северном кладбище. Алексея Телякова похоронили в почетном секторе.

Выражаем глубокие соболезнования родным и близким Алексея Александровича.

НЕКОММЕРЧЕСКАЯ ОРГАНИЗАЦИЯ
«СВЕРДЛОВСКИЙ ОБЛАСТНОЙ ФОНД ВЕТЕРАНОВ ОРГАНОВ БЕЗОПАСНОСТИ»
Местонахождение: 620014, г. Екатеринбург, ул. М. Жукова,13
ОТЧЕТ
О расходовании денежных средств за 2023 г.

Виды расходования денежных средств	Сумма тыс. руб.
1. Социальная и материальная поддержка ветеранов правоохранительных органов и семей военнослужащих, погибших при исполнении служебного долга и другие мероприятия предусмотренные уставными целями.	687

Направления и размер расходования денежных средств соответствуют Уставным целям Фонда и согласованы с Попечительским советом.

Президент Фонда Ю.Н. Кузнецов

ТВ-ПРОГРАММА. 12 каналов

каждую неделю

ПОНЕДЕЛЬНИК, 11 МАРТА

В ПРОГРАММЕ ВОЗМОЖНЫ ИЗМЕНЕНИЯ ПО НЕ ЗАВИСЯЩИМ ОТ РЕДАКЦИИ ПРИЧИНАМ

1

05.00 Доброе утро 12+
09.00, 11.00, 14.00, 17.00, 03.00 Новости
09.05 АнтиФейк 16+
09.45 Жить здорово! 16+
10.35, 11.20, 00.55, 01.40, 02.25, 03.05, 03.55 Подкаст.Лаб 16+
12.50, 14.15, 19.00, 22.40 Информационный канал 16+
17.15 Давай поженимся! 16+
18.05 Мужское / Женское 16+
19.55 Куклы наследника Тутти 16+
21.00 Время
21.45 Т/с "Переведи её через Майдан" 16+
00.00 Александр Проханов. Исповедь 18+

06.00, 05.10 Ералаш 0+
06.30 М/ф "Маша и медведь" 0+
08.00 Уральские пельмени. Смехbook 16+
08.45 М/ф "Балерина" 12+
10.35 Х/ф "Красотка в ударе" 12+
12.40 Т/с "Как Деревянко Ломоносова играл" 16+
19.30, 20.00, 20.30 Т/с "Инспектор Гаврилов" 16+
21.00, 22.00 Т/с "Короче, план такой" 16+
23.00 Х/ф "Дедушка лёгкого поведения" 18+
01.00 Кино в деталях с Фёдором Бондарчуком 18+
02.00 Х/ф "Асфальтовое солнце" 12+
03.25 Т/с "Мамочки" 16+
05.00 6 кадров 16+

РОССИЯ 1

05.00, 09.25 Утро России 12+
09.00, 14.30, 21.05 Местное время. Вести-Урал
09.55 О самом главном 12+
11.00, 14.00, 16.00, 20.00 Вести
11.30, 17.30 60 минут 12+
14.55 Наши 12+
16.30 Малахов 16+
21.20 Т/с "Анна медиум" 16+
23.30 Вечер с Владимиром Соловьёвым 12+
02.10 Т/с "Тайны следствия" 12+
03.50 Т/с "Морозова" 16+

РОССИЯ К

06.30 Пешком... 16+
07.00 Д/ф "Первые в мире". "Владимир Зворыкин-изобретатель телевидения" 16+
07.15 Х/ф "Ищите женщину". Какая ты красивая, когда молчишь!" 16+
08.00 Невский ковчег. Теория невозможного 16+
08.35, 22.05 Х/ф "Прощание славянки" 12+
10.00, 12.30, 17.00, 19.30, 00.10 Новости культуры 16+
10.15 Наблюдатель 16+
11.15, 01.25 Х/ф "Грустить не надо..." 16+
12.00 Д/ф "Лесной дворец Асташово" 16+
12.45 Новости. Подробно. Арт 16+
13.00 Д/ф "Запечатленное время". "Якутские алмазы" 16+
13.30 Д/ф "Первые в мире". "К.А.Тимирязев. Фотосинтез" 16+
13.50, 14.10, 14.30, 00.25, 00.45, 01.05 Т/с "Порус" 16+
14.50 Д/ф "Сергей Аверинцев. "Благовещение" 16+
15.20 Х/ф "Лютики-цветочки "Женитьбы Бальзаминова" 16+
16.00 Линия жизни 16+
17.15 Д/ф "Забытое ремесло". "Водовоз" 16+
17.30, 02.05 Исторические концерты. Дирижеры. Евгений Светланов и Государственный академический симфонический оркестр СССР 16+
18.20 Рассказы из русской истории 16+
19.45 Главная роль 16+
20.05 Правила жизни 16+
20.30 Спокойной ночи, малыши!
20.45 Д/ф "Свидетели времени". "Василий Немирович-Данченко. Военкор" 16+
21.25 Сати. Нескучная классика... 16+
23.30 Д/ф "Тайные дворцы Эрмитажа". "Квартира" 16+

НТВ

04.55 Т/с "Пасечник" 16+
06.30 Утро. Самое лучшее 16+
08.00, 10.00, 13.00, 16.00, 19.00, 23.35 Сегодня
08.25, 10.35 Т/с "Пёс" 16+
13.25 Чрезвычайное происшествие 16+
14.00 Место встречи 12+
16.45 За гранью 16+
17.50 ДНК 16+
20.00 Т/с "10 дней до весны" 16+
22.10, 00.00 Т/с "Пять минут тишины. Симбирские морозы" 12+
00.45 Т/с "Под прикрытием" 16+
03.20 Т/с "Дознаватель" 16+

ТНТ УРАЛ

07.00, 08.00 Однажды в России. Спецдайджесты-2023 16+
09.00 Новая фабрика звезд. Дневники 16+
09.30 Сокровище императора 16+
11.30, 12.00, 12.30, 13.00, 13.30, 14.00, 14.30 Т/с "Саша-Таня" 16+
15.00 Это нормально? 16+
16.00, 16.30, 17.00, 17.30, 18.00, 18.30, 19.00 Т/с "Девушки с Макаровым" 16+
19.30, 20.00, 20.30, 21.00, 21.30 Т/с "Камера! Мотор!" 16+
22.00 Женский стендап 16+
23.00 Новая фабрика звезд 16+
01.00 Х/ф "Родители строгого режима" 12+
02.20 Я тебе не верю 16+
03.10, 03.55 Импровизация. Команды 16+
04.40 Студия "Союз" 16+
05.30, 06.15 Импровизация 16+

4

05.00, 05.15, 11.00, 11.15, 11.30, 11.45, 17.00, 17.15, 17.30, 17.45, 22.30, 22.45, 23.00, 23.15 Вне зоны 12+
05.30, 09.00, 14.05, 21.00, 23.30 Навигатор 12+
06.30 Мультфильмы 0+
07.00 Утренний экспресс 12+
10.00, 12.00, 14.00, 16.00 Новости. Дайджест 16+
10.05 Д/ф "Многоконфессиональная Россия. Буддизм" 12+
12.05 Д/с "Строим Россию. Российские комбайны" 12+
12.30 Д/с "Энергия будущего" 12+
13.00, 19.15, 00.30 Д/с "Моя любовь - Россия" 12+
13.30 Д/ф "Археология. История с лопатой. Как в России Помпеи искали" 12+
15.00, 15.30, 01.30, 02.00 Д/ф "Из России с любовью" 12+
16.05 Д/ф "Уральские писаницы. Экспедиция по реке Реж" 12+
16.30 Д/ф "Малахитовая дипломатия. Начало" 12+
18.00 Д/с "Строим Россию. Солнечная энергетика" 12+
18.30 Д/с "Энергия будущего. Тепловая энергетика" 12+
19.00 Новости. Итоги дня 16+
19.45 Обзорная экскурсия 12+
20.00 Д/ф "Многоконфессиональная Россия. Ислам" 12+
21.30 Д/ф "Танцы народов" 12+
22.00 Д/ф "Танцующие истории" 12+
01.00 Д/ф "Археология. История с лопатой. Как царь Пётр курганное золото собирал" 12+
02.30 Д/ф "Урал. Заселение" 12+
03.00 Д/ф "Секреты народного костюма" 12+
03.30 SlowTV 12+
04.00 Д/с "Я тебя знаю. Каргополь" 12+
04.30 Д/с "Культурное наследие России" 12+

ДОМАШНИЙ

06.30, 05.40 По делам несовершеннолетних 16+
07.30, 04.15 Давай разведёмся! 16+
08.30, 02.35 Тест на отцовство 16+
10.40, 23.15 Д/с "Понять. Простить" 16+
11.45, 00.25 Д/с "Порча" 16+
12.55, 01.20 Д/с "Знахарка" 16+
13.30, 01.45 Д/с "Верну любимого" 16+
14.05, 02.10 Д/с "Голоса ушедших душ" 16+
14.40 Д/с "Кризисный центр" 16+
19.00 Т/с "Инъекция любви" 16+
05.05 6 кадров 16+

ОТР ОБЩЕСТВЕННОЕ ТЕЛЕВИДЕНИЕ РОССИИ

06.00 Преодоление. Михаил Сомов 12+
06.40, 03.10 Один день из жизни врача 12+
06.55 Х/ф "Воры в законе" 16+
08.30, 19.30 Календарь 12+
09.00 Очень личное 12+
09.40 Специальный проект ОТР "Конструкторы будущего". "Полезная муха" 12+
10.00, 10.30, 11.00, 11.30, 12.00, 15.00, 16.00, 17.00, 20.00, 22.00 Новости
10.05, 10.35, 11.05, 11.35, 14.30, 15.10, 16.05, 20.20 ОТРажение 12+
12.10 Родительское собрание 12+
12.50 Коллеги 12+
13.30 Специальный проект ОТР "Отчий дом". "Водный мир" 12+
13.45 За дело! 12+
17.10 Х/ф "Один шанс на двоих" 16+
19.00 Вспомнить всё 16+
22.10 Х/ф "Несут меня кони" 16+
23.55 Т/с "Анна Герман" 12+
01.45 Д/ф "Вествуд. Панк, икона, активист" 18+
03.25 ОТРажение. Главное 12+

МАТЧ!

08.00, 16.55 Кто кого? 12+
08.30 Всё о главном 12+
09.00, 12.00, 14.55, 16.50, 18.50 Новости
09.05, 20.40, 00.00, 02.45 Все на Матч! 12+
12.05 Лица страны. Екатерина Лобышева 12+
12.25, 19.30 Футбол. МИР Российская Премьер-Лига. Обзор тура 6+
13.35 Смешанные единоборства. UFC. Шон О'Мэлли против Марлона Веры. Пётр Ян против Сонга Ядонга. Трансляция из США 16+
14.35, 03.35 Специальный репортаж 12+
15.00 Есть тема! 12+
16.20 Футбол. Журнал Лиги чемпионов 6+
17.25 Громко 12+
18.55 Вы это видели 12+
21.15 Хоккей. Фонбет Чемпионат КХЛ. 1/8 финала. Прямая трансляция
00.40 Футбол. Чемпионат Италии. "Лацио"-"Удинезе". Прямая трансляция
03.55 Футбол. Чемпионат Германии. "Байер"-"Вольфсбург" 6+
05.55 Новости 0+
06.00 Волейбол на снегу. Кубок России. Финал. Трансляция из Красноярска 6+

ТНВ

06.00, 02.05 Манзара 16+
08.00 Здравствуйте! 16+
10.00 Кулинарная программа 6+
11.00 Выборы-2024 12+
11.30 Закон. Парламент. Общество 16+
12.00 Т/с "Правда или действие" 16+
13.00 Семь дней 16+
14.00 Закон. Парламент. Общество 16+
14.30, 19.30, 21.30 Новости Татарстана 16+
14.45 Семь дней+ 16+
15.15 "Шаян ТВ" представляет передачи для детей 0+
16.00 "В стране дружбы" 12+
16.30 "Время поговорить" 16+
17.30 "Трибуна "Нового Века" (на русском языке) 16+
18.30, 20.30, 05.50 Новости Татарстана 16+
19.00, 01.40 Точка опоры 16+
20.00, 22.00 Вызов 112 16+
20.15 Родная деревня 12+
21.00 Зеркало времени 6+
22.10 Tatarstan today. Открытый миру 16+
22.40 Т/с "Правда или действие" 16+
23.30 Т/с "Капкан для звезды" 12+
00.25 Каравай 6+
00.50 Споёмте, друзья! 12+
03.30 Концерт 12+
03.55 От сердца-к сердцу 16+
04.45 Точка опоры 16+
05.35 Ретро-концерт 12+

РЕН

05.00, 18.00, 02.10 Самые шокирующие гипотезы 16+
06.00 С бодрым утром! 16+
08.30, 12.30, 16.30, 19.30, 23.00 Новости 16+
09.00 Военная тайна 16+
11.00 Как устроен мир 16+
12.00, 16.00, 19.00 112 16+
13.00 Загадки человечества 16+
14.00 Невероятно интересные истории 16+
15.00 Засекреченные списки 16+
17.00, 03.00 Тайны Чапман 16+
20.00 Х/ф "Законопослушный гражданин" 16+
22.00 Водить по-русски 16+
23.30 Документальный спецпроект 16+
00.25 Х/ф "Банда Чикаго" 18+

Конкурс «Лови момент»

РЕПЕРТУАР С 7 ПО 8 МАРТА

13:00	МИГРАЦИЯ Мультфильм, 1 ч. 20 мин., 6+
13:10	КОМАНДИР Боевик, драма, 2 ч. 10 мин., 16+
14:30 21:10	АДАМ И ЕВА Романтическая комедия, 1 ч. 30 мин., 12+
15:30	ОРИОН И ТЬМА Мультфильм, 1 ч. 25 мин., 6+
16:10	ЛЕО Мультфильм, 1 ч. 30 мин., 6+
17:05 20:20	ОНЕГИН Мелодрама, 2 ч. 20 мин., 12+
17:50	ЛЁД-3 Мелодрама, 2 ч. 20 мин, 6+
19:35	КОТ И ПЕС Комедия, семейный, 1 ч. 30 мин., 12+

Любишь ходить в кино, следишь за новинками проката и хочешь сидеть в первых рядах на премьерах мировых кинохитов?

«Берёзовский рабочий» совместно с кинотеатром «Прайм» проводят конкурс специально для тебя!

Представляем кадр из известного фильма. Угадай, что это за картина?

Узнаёшь? Тогда звони нам **Тогда звони нам в четверг (7 марта) с 11:00 до 12:00 по телефону 89632750911.**

Если ты окажешься первым, кто правильно отгадает название фильма, то получишь 2 билета на любой сеанс в кинотеатр «Прайм» и возможность посмотреть любой фильм в течение 10 дней с момента выигрыша. Поторопись, твой сеанс скоро начнётся!

ВНИМАНИЕ! ПОБЕДИТЕЛЕМ КОНКУРСА МОЖНО СТАНОВИТЬСЯ НЕ ЧАЩЕ ОДНОГО РАЗА В МЕСЯЦ! Если с момента твоего выигрыша не прошло одного месяца, твой ответ не засчитается, ведь желающих много и поэтому иногда нужно уступать победу другим.

21 февраля кадр из сериал "Современная любовь" отгадала Каркавина Ольга. Поздравляем Ольгу и приглашаем в кино!

Итак, перед тобой новый стоп-кадр. Лови момент и звони нам!

КИНОТЕАТР «ПРАЙМ»
г. Берёзовский, ул. Красных Героев, 2Д.
Тел. 8(34369) 55-0-55
8-922-12-55-0-55

сайт: berezakino.ru
Группа в ВК
https://vk.com/club119135879

РЕКЛАМА

ВТОРНИК, 12 МАРТА

TV I

1

05.00 Доброе утро 12+
09.00, 11.00, 14.00, 17.00, 03.00 Новости
09.05 АнтиФейк 16+
09.45 Жить здорово! 16+
10.35, 11.20, 14.15, 19.00, 22.45 Информационный канал 16+
17.15 Давай поженимся! 16+
18.05 Мужское / Женское 16+
19.55 Куклы наследника Тутти 16+
21.00 Время
21.45 Т/с "Переведи её через Майдан" 16+
00.10, 00.55, 01.40, 02.25, 03.05, 03.15, 04.05 Подкаст.Лаб 16+

РОССИЯ 1

05.00, 09.25 Утро России 12+
09.00, 14.30, 21.05 Местное время. Вести-Урал
09.55 О самом главном 12+
11.00, 14.00, 16.00, 20.00 Вести
11.30, 17.30 60 минут 12+
14.55 Наши 12+
16.30 Малахов 16+
21.20 Т/с "Анна медиум" 16+
23.30 Вечер с Владимиром Соловьёвым 12+
02.10 Т/с "Тайны следствия" 12+
03.50 Т/с "Морозова" 16+

НТВ

04.55 Т/с "Пасечник" 16+
06.30 Утро. Самое лучшее 16+
08.00, 10.00, 13.00, 16.00, 19.00, 23.35 Сегодня
08.25, 10.35 Т/с "Пёс" 16+
13.25 Чрезвычайное происшествие 16+
14.00 Место встречи 12+
16.45 За гранью 16+
17.50 ДНК 16+
20.00 Т/с "10 дней до весны" 16+
22.10, 00.00 Т/с "Пять минут тишины. Симбирские морозы" 12+
01.50 Т/с "Под прикрытием" 16+
03.25 Т/с "Дознаватель" 16+

4

05.00, 05.15, 12.05, 12.20, 12.35, 12.50, 18.00, 18.15, 18.30, 18.45, 23.30, 23.45, 00.00, 00.15 Вне зоны 12+
05.30, 10.05, 15.00, 21.00, 00.30 Навигатор 12+
06.30 Мультфильмы 0+
07.00 Утренний экспресс 12+
09.00, 09.30, 16.05, 16.30, 02.30, 03.00 Д/ф "Из России с любовью" 12+
10.00, 12.00, 14.00, 16.00 Новости. Дайджест 16+
11.00 Д/ф "Многоконфессиональная Россия. Ислам" 12+
13.00 Д/с "Строим Россию" 12+
13.30 Д/с "Энергия будущего" 12+
14.05, 20.00, 01.30 Д/с "Моя любовь - Россия" 12+
14.35 Д/ф "Археология" 12+
17.00 Д/ф "Танцы народов" 12+
17.30 Д/ф "Танцующие истории" 12+
19.00 Новости. Итоги дня 16+
19.15 Д/с "Энергия будущего" 12+
19.45 Обзорная экскурсия 12+
20.30 Д/ф "Археология" 12+
21.30 Д/ф "Многоконфессиональная Россия. Иудаизм" 12+
22.30 Д/ф "Урал. Заселение" 12+
23.00 Д/ф "Секреты народного костюма" 12+
02.00 Д/ф "Археология" 12+
03.30 SlowTV 12+
04.00 Д/с "Я тебя знаю. Плёс" 12+
04.30 Д/с "Культурное наследие России" 12+

ОТР

06.00 За дело! 12+
06.40, 03.15 Первая помощь 12+
06.50 Х/ф "Ты есть..." 12+
08.30, 19.30 Календарь 12+
09.00 Коллеги 12+
09.40 Специальный проект ОТР "Отчий дом". "Водный мир" 12+
10.00, 10.30, 11.00, 11.30, 12.00, 15.00, 16.00, 17.00, 20.00, 22.00 Новости
10.05, 10.35, 11.05, 11.35, 14.30, 15.10, 16.05, 20.20 ОТРажение 12+
12.10 Х/ф "Несут меня кони" 16+
14.00 Вспомнить всё 16+
17.10, 23.55 Т/с "Анна Герман" 12+
19.00 Книжные аллеи. Адреса и строки 12+
22.10 Х/ф "Старшая сестра" 12+
01.45 Д/ф "Дрис ван Нотен" 16+
03.25 ОТРажение. Главное 12+

ТНВ

06.00, 07.10, 02.00 Манзара 16+
07.00, 18.30, 20.30, 05.50 Новости Татарстана 16+
08.00, 14.30, 19.30, 21.30 Новости Татарстана 16+
08.10 Здравствуйте! 16+
10.00, 16.30 Т/с "Неотосланные письма" 16+
11.00 Выборы-2024 12+
11.30, 16.00 Татары 12+
12.00 Т/с "Правда или действие" 16+
13.00 Родная земля 12+
13.30 Каравай 6+
14.00 Путь 16+
14.15 Не от мира сего... 16+
14.45 Семь дней+ 16+
15.15 "Шаян ТВ" представляет передачи для детей 0+
17.30 Зеркало времени 6+
18.00 Национальный калейдоскоп 12+
19.00, 00.40 Точка опоры 16+
20.00, 22.00 Вызов 112 16+
20.15 Родная деревня 12+
21.00 Соотечественники 16+
22.10 Т/с "Правда или действие " 16+
23.00 Т/с "Капкан для звезды" 12+
00.00 Видеоспорт 16+
00.25 Если хочешь быть здоровым 16+
01.05 Головоломка 12+
03.30 Концерт 12+
03.55 От сердца-к сердцу 16+
04.45 Жавид-шоу 16+
05.35 Ретро-концерт 12+

6

06.00, 05.10 Ералаш 0+
06.30 М/ф "Маша и медведь" 0+
08.00, 19.30, 20.00, 20.30, 17.55 Т/с "Инспектор Гаврилов" 16+
09.35 М/ф "Небесный замок Лапута" 16+
12.10 Х/ф "Новый человек-паук" 12+
15.00 Х/ф "Новый человек-паук. Высокое напряжение" 16+
21.00, 22.00 Т/с "Короче, план такой" 16+
23.00 Х/ф "Кин" 16+
01.00 Х/ф "Дедушка лёгкого поведения" 18+
02.45 Т/с "Мамочки" 16+

КУЛЬТУРА

06.30 Пешком... 16+
07.00 Д/ф "Первые в мире" 16+
07.15 Х/ф "Лютики-цветочки "Женитьбы Бальзаминова" 16+
08.00 Почерк эпохи 16+
08.25 Жизнь и судьба 16+
08.50, 22.15 Х/ф "Батальоны просят огня" 0+
10.00, 12.30, 17.00, 19.30, 00.10 Новости культуры 16+
10.15 Наблюдатель 16+
11.15, 01.25 Д/ф "Рассказы про Петра Капицу" 16+
12.45 Новости. Книги 16+
13.00 Д/ф "Запечатленное время". "Дорога на Богучаны" 16+
13.30 Д/ф "Первые в мире" 16+
13.45, 14.05, 14.25, 00.25, 00.45, 01.05 Т/с "Порус" 16+
14.50 Д/ф "Тайные дворцы Эрмитажа". "Квартира" 16+
15.35 Х/ф "Девчата". Фигуры может и нет, а характер-налицо!" 16+
16.15 Сати. Нескучная классика... 16+
17.15 Эрмитаж 16+
17.40 Исторические концерты 16+
18.15 Рассказы из русской истории 16+
19.45 Главная роль 16+
20.05 Правила жизни 16+
20.30 Спокойной ночи, малыши!
20.45 Искусственный отбор 16+
21.30 Белая студия 16+
23.30 Д/ф "Тайные дворцы Эрмитажа". "Дом" 16+

ТНТ УРАЛ

07.00, 07.20, 08.10 Однажды в России. Спецдайджесты-2023 16+
09.00 Новая фабрика звезд. Дневники 16+
09.30 Битва пикников. Праздники 16+
10.00, 10.30, 11.00, 11.30, 12.00, 12.30, 13.00, 13.30, 14.00, 14.30 Т/с "СашаТаня" 16+
15.00 Это нормально? 16+
16.00, 16.30, 17.00, 17.30, 18.00, 18.30, 19.00 Т/с "Девушки с Макаровым" 16+
19.30, 20.00, 20.30, 21.00, 21.30 Т/с "Камера! Мотор!" 16+
22.00 Женский стендап 16+
23.00 Х/ф "Бабушка лёгкого поведения" 16+
00.40 Х/ф "День радио" 16+
02.30 Я тебе не верю 16+
03.15, 04.05 Импровизация. Команды 16+
04.55, 05.40 Студия "Союз" 16+
06.30 Импровизация 16+

ДОМАШНИЙ

06.30, 05.40 По делам несовершеннолетних 16+
07.30, 04.15 Давай разведёмся! 16+
08.30, 02.35 Тест на отцовство 16+
10.40, 23.15 Д/с "Понять. Простить" 16+
11.45, 00.25 Д/с "Порча" 16+
12.55, 01.20 Д/с "Знахарка" 16+
13.30, 01.45 Д/с "Верну любимого" 16+
14.05, 02.10 Д/с "Голоса ушедших душ" 16+
14.40 Д/с "Кризисный центр" 16+
19.00 Т/с "Инъекция любви" 16+
05.05 6 кадров 16+

МАТЧ!

08.00, 16.55 Кто кого? 12+
08.30 Наши иностранцы 12+
09.05, 18.55, 00.15, 03.00 Все на Матч! 12+
12.05, 14.35 Специальный репортаж 12+
12.25 ЕвроФутбол. Обзор 6+
13.35 Профессиональный бокс. Феликс Тринидад против Уильяма Джоппи. Трансляция из США 16+
15.00 Есть тема! 12+
16.20 География спорта 12+
17.25 Д/ф "Криштиану Роналду. Единственный и неповторимый" 12+
19.45 Футбол. FONBET Кубок России. 1/4 финала. "Химки"-"Краснодар". Прямая трансляция
22.00 Футбол. FONBET Кубок России. 1/4 финала. ЦСКА-"Ростов" (Ростов-на-Дону)
00.40 Футбол. Лига чемпионов. 1/8 финала. "Барселона" (Испания)-"Наполи" (Италия)
03.55 Футбол. Лига чемпионов. 1/8 финала. "Арсенал" (Англия)-"Порту" (Португалия) 6+
05.55 Новости 0+

РЕН

05.00, 18.00, 02.15 Самые шокирующие гипотезы 16+
06.00 С бодрым утром! 16+
08.30, 12.30, 16.30, 19.30, 23.00 Новости 16+
09.00 Военная тайна 16+
10.00 Совбез 16+
11.00 Как устроен мир 16+
12.00, 16.00, 19.00 112 16+
13.00 Загадки человечества 16+
14.00 Невероятно интересные истории 16+
15.00 Засекреченные списки 16+
17.00, 03.00 Тайны Чапман 16+
20.00 Х/ф "Земное ядро: Бросок в преисподнюю" 12+
22.35 Смотреть всем! 16+
23.30 Знаете ли вы, что? 16+
00.30 Х/ф "Добро пожаловать в капкан" 18+

СРЕДА, 13 МАРТА

TV I

1

05.00 Доброе утро 12+
09.00, 11.00, 14.00, 17.00, 03.00 Новости
09.05 АнтиФейк 16+
09.45 Жить здорово! 16+
10.35, 11.20, 14.15, 19.00, 22.45 Информационный канал 16+
17.15 Давай поженимся! 16+
18.05 Мужское / Женское 16+
19.55 Проект "Цивилизации". "Китай" 16+
21.00 Время
21.45 Т/с "Переведи её через Майдан" 16+
00.10 Шоу Вована и Лексуса 16+
00.55, 01.40, 02.25, 03.05, 03.15, 04.05 Подкаст.Лаб 16+

РОССИЯ 1

05.00, 09.25 Утро России 12+
09.00, 14.30, 21.05 Местное время. Вести-Урал
09.55 О самом главном 12+
11.00, 14.00, 16.00, 20.00 Вести
11.30, 17.30 60 минут 12+
14.55 Наши 12+
16.30 Малахов 16+
21.20 Т/с "Анна медиум" 16+
23.30 Вечер с Владимиром Соловьёвым 12+
02.10 Т/с "Тайны следствия" 12+
03.50 Т/с "Морозова" 16+

НТВ

04.55 Т/с "Пасечник" 16+
06.30 Утро. Самое лучшее 16+
08.00, 10.00, 13.00, 16.00, 19.00, 23.35 Сегодня
08.25, 10.35 Т/с "Пёс" 16+
13.25 Чрезвычайное происшествие 16+
14.00 Место встречи 12+
16.45 За гранью 16+
17.50 ДНК 16+
20.00 Т/с "10 дней до весны" 16+
22.10, 00.00 Т/с "Пять минут тишины. Симбирские морозы" 12+
01.45 Т/с "Под прикрытием" 16+
03.20 Т/с "Дознаватель" 16+

4

05.00, 05.15, 09.00, 09.15, 09.30, 09.45, 13.00, 13.15, 13.30, 13.45, 19.15, 19.30, 19.45, 00.30, 00.45, 01.00, 01.15 Вне зоны 12+
05.30, 11.00, 16.05, 21.00, 01.30 Навигатор 12+
06.30 Мультфильмы 0+
07.00 Утренний экспресс 12+
10.00, 12.00, 14.00, 16.00 Новости. Дайджест 16+
10.05, 10.30, 17.00, 17.30 Д/ф "Из России с любовью" 12+
12.05 Д/ф "Многоконфессиональная Россия. Иудаизм" 12+
14.05 Д/ф "Атомные станции: зелёная энергия тепла и света" 12+
14.30 Д/с "Энергия будущего" 12+
15.00, 21.30, 02.30 Д/с "Моя любовь - Россия" 12+
15.30 Д/ф "Археология" 12+
18.00 Д/ф "Урал. Заселение" 12+
18.30 Д/ф "Секреты народного костюма" 12+
19.00 Новости. Итоги дня 16+
20.00 Д/ф "Энергия Сахалина" 12+
20.30 Д/ф "Ядерные технологии на службе здоровья" 12+
22.00 Д/ф "Археология" 12+
22.30 Д/ф "Многоконфессиональная Россия. Православие" 12+
23.30 Д/ф "66. Свердловская область" 12+
00.00 Д/ф "Сысерть заводская" 12+
03.00 Д/ф "Археология" 12+
03.30 SlowTV 12+

ОТР

06.00 Коллеги 12+
06.40 Один день из жизни врача 12+
07.00 Х/ф "Два Фёдора" 12+
08.30, 19.30 Календарь 12+
09.00 За дело! 12+
09.40 Специальный проект ОТР "Конструкторы будущего". "Супернос" 12+
10.00, 10.30, 11.00, 11.30, 12.00, 15.00, 16.00, 17.00, 20.00, 22.00 Новости
10.05, 10.35, 11.05, 11.35, 14.30, 15.10, 16.05, 20.20 ОТРажение 12+
12.10 Х/ф "Старшая сестра" 12+
13.50 М/ф "Икар и мудрецы" 0+
14.00 Сделано с умом 12+
17.10 Т/с "Анна Герман" 12+
19.00 Свет и тени 16+
22.10 Х/ф "Безответная любовь" 12+
23.40 Первая помощь 12+
23.55 Т/с "Хорошие руки" 16+
01.45 Д/ф "Дом Пьера Кардена" 16+

ТНВ

06.00, 07.10, 02.05 Манзара 16+
07.00, 18.30, 20.30, 05.50 Новости Татарстана 16+
08.00, 14.30, 19.30, 21.30 Новости Татарстана 16+
08.10 Здравствуйте! 16+
10.00, 16.30 Т/с "Неотосланные письма" 16+
11.00 Выборы-2024 12+
11.30, 16.00 Татары 12+
12.00, 22.10 Т/с "Сердце ждет любви" 16+
13.00, 00.25 Споёмте, друзья! 12+
14.00 Азбука долголетия 16+
14.15 Здоровая семья. Мама, папа и я 12+
14.45 Семь дней+ 16+
15.15 "Шаян ТВ" представляет передачи для детей 0+
17.30 Кулинарная программа 6+
18.00, 00.00 Каравай 6+
19.00 Точка опоры 16+
20.00, 22.00 Вызов 112 16+
20.15 Родная деревня 12+
21.00 Соотечественники 16+
23.00 Т/с "Капкан для звезды" 12+
01.15 Жавид-шоу 16+
03.30 Концерт 12+
03.55 От сердца-к сердцу 16+
04.45 Головоломка 12+
05.35 Ретро-концерт 12+

6

06.00, 05.10 Ералаш 0+
06.30 М/ф "Маша и медведь" 0+
08.00, 18.00, 19.30, 20.00, 20.30 Т/с "Инспектор Гаврилов" 16+
09.35 Х/ф "Мамы" 16+
11.55 М/ф "Трон эльфов" 6+
13.55 Х/ф "Безумное королевство" 16+
16.00 Х/ф "Мой любимый динозавр" 6+
21.00, 22.00 Т/с "Короче, план такой" 16+
23.00 Х/ф "Ангелы и демоны" 16+
01.50 Х/ф "Несносные леди" 16+
03.35 Т/с "Мамочки" 16+

КУЛЬТУРА

06.30 Пешком... 16+
07.00 Д/ф "Первые в мире". "Электрическая свеча Яблочкова" 16+
07.15 Х/ф "Девчата". Фигуры может и нет, а характер-налицо!" 16+
08.00 Почерк эпохи 16+
08.25 Жизнь и судьба 16+
08.45, 22.15 Х/ф "Батальоны просят огня" 0+
10.00, 12.30, 17.00, 19.30, 00.10 Новости культуры 16+
10.15 Наблюдатель 16+
11.15 Д/ф "... с участием Клары Румяновой" 16+
11.50 Д/ф "Сюжеты зимней Тарусы" 16+
12.45 Новости. Кино 16+
13.00 Д/ф "Запечатленное время". "С вулканами "на ты" 16+
13.30 Д/ф "Первые в мире" 16+
13.45, 14.05, 14.25, 00.25, 00.45, 01.05 Т/с "Порус" 16+
14.45 Д/ф "Тайные дворцы Эрмитажа". "Дом" 16+
15.30 Х/ф "Человек с бульвара Капуцинов". Билли, заряжай!" 16+
16.10 Белая студия 16+
17.15 Библейский сюжет 16+
17.50, 01.55 Исторические концерты 16+
19.00 Д/ф "Профессия-Кио" 16+
19.45 Главная роль 16+
20.05 Правила жизни 16+
20.30 Спокойной ночи, малыши!
20.45 Абсолютный слух 16+
21.30 Власть факта 16+
23.30 Д/ф "Тайные дворцы Эрмитажа". "Телеграф" 16+
01.20 Д/ф "...с участием Клары Румяновой" 16+

ТНТ УРАЛ

07.00, 08.00 Однажды в России. Спецдайджесты-2023 16+
09.00 Новая фабрика звезд. Дневники 16+
09.30 Хочу перемен 16+
10.00, 10.30, 11.00, 11.30, 12.00, 12.30, 13.00, 13.30, 14.00, 14.30 Т/с "СашаТаня" 16+
15.00 Это нормально? 16+
16.00, 16.30, 17.00, 17.30, 18.00, 18.30, 19.00 Т/с "Девушки с Макаровым" 16+
19.30, 20.00, 20.30, 21.00, 21.30 Т/с "Камера! Мотор!" 16+
22.00 Женский стендап 16+
23.00 Х/ф "Бабушка лёгкого поведения-2" 16+
00.40 Х/ф "Дом летающих кинжалов" 16+
02.45 Я тебе не верю 16+
03.30, 04.15 Импровизация. Команды 16+
05.05, 05.55 Студия "Союз" 16+
06.40 Импровизация 16+

ДОМАШНИЙ

06.30, 05.40 По делам несовершеннолетних 16+
07.30, 04.15 Давай разведёмся! 16+
08.30, 02.35 Тест на отцовство 16+
10.40, 23.15 Д/с "Понять. Простить" 16+
11.45, 00.25 Д/с "Порча" 16+
12.55, 01.20 Д/с "Знахарка" 16+
13.30, 01.45 Д/с "Верну любимого" 16+
14.05, 02.10 Д/с "Голоса ушедших душ" 16+
14.40 Д/с "Кризисный центр" 16+
19.00 Х/ф "Начать сначала" 16+
05.05 6 кадров 16+

МАТЧ!

08.00 Кто кого? 12+
08.30 География спорта 12+
09.05, 16.55, 19.30, 00.15, 03.00 Все на Матч! 12+
12.25 Футбол. Лига чемпионов. Обзор 6+
13.35 Профессиональный бокс. Марко Антонио Баррера против Мэнни Пакьяо. Трансляция из США 16+
15.00 Есть тема! 12+
16.20 Вид сверху 12+
17.25 Футбол. FONBET Кубок России. 1/4 финала. "Волгарь" (Астрахань)-"Ахмат" (Грозный)
19.55 Футбол. FONBET Кубок России. 1/4 финала. "Родина" (Москва)-"Урал" (Екатеринбург)
22.00 Футбол. FONBET Кубок России. 1/4 финала. "Зенит" (Санкт-Петербург)-"Динамо" (Москва)
00.40 Футбол. Лига чемпионов. 1/8 финала. "Атлетико" (Испания)-"Интер" (Италия). Прямая трансляция
03.55 Футбол. Лига чемпионов. 1/8 финала. "Боруссия" (Дортмунд, Германия)-ПСВ (Нидерланды) 6+
05.55 Новости 0+
06.00 Тайский бокс. Чемпионат России 16+

РЕН

05.00, 18.00, 02.35 Самые шокирующие гипотезы 16+
06.00 С бодрым утром! 16+
08.30, 12.30, 16.30, 19.30, 23.00 Новости 16+
09.00 Документальный спецпроект 16+
10.00, 15.00 Засекреченные списки 16+
11.00 Как устроен мир 16+
12.00, 16.00, 19.00 112 16+
13.00, 23.30 Загадки человечества 16+
14.00 Невероятно интересные истории 16+
17.00, 03.20 Тайны Чапман 16+
20.00 Х/ф "Поцелуй дракона" 16+
21.55 Смотреть всем! 16+
00.30 Х/ф "Оккупация" 18+

1965 год. День Победы и 8 Марта стали официальными праздниками

Татьяна ЧЕЧВИЙ,
главный библиограф
Центральной городской
библиотеки

ИНСТИТУТ ПРОТИВ ПЫЛИ

18 апреля 1965 года вышел большой, на целую полосу, очерк А. Чугуниной «Для здоровья горняков», он знакомил березовчан с работой Научно-исследовательского института профилактики пневмокониозов (НИППП). Три года назад в Берёзовском открылся этот институт (единственный в Советском Союзе!), в котором объединились инженерные и медицинские отделы для разработки новых систем пылеподавления на производстве и методов ранней диагностики и лечения начальных форм пылевых болезней. Результатов работы Березовского НИИППа с нетерпением ждали горняки и металлурги всей страны. Испытательной базой для внедрения комплексов противопылевых мероприятий стал Березовский рудник имени С. М. Кирова, а при институте создана клиника на 35 коек, где проходили лечение горняки.

ВСЕГДА ЖИВОЙ

Выпуск БР от 21 апреля практически полностью был посвящен 95-летию со дня рождения В. И. Ленина. Заголовки публикаций были соответствующими: передовица «Народ любит Ленина», воспоминания березовчанина Андрея Петровича Пяткова о том, как ему довелось видеть выступление Ленина на митинге – «Ленин боролся за наше счастье», стихотворения березовских поэтов Г. Зеленина «Всегда живой» и В. Усанова «Ильич». Очерк Е. Клюшниковой «Когда за плечами сто лет», герой которого Юрий Францевич Мишкинец, волей судьбы занесенный в наш город из Ровенской губернии, размышлял о том, что не будь Ленина, не было бы у него, неграмотного крестьянина, образованных внуков и внучек, да и счастливой жизни не было бы. Были в выпуске и короткие сообщения о торжественных линейках в школах, беседах и кинолекториях в клубах и т.д.

ГАЗЕТЫ И ЖУРНАЛЫ – В КАЖДЫЙ ДОМ

Традиционными рапортами о трудовых победах березовчан и очерками о людях труда был заполнен первомайский номер городской газеты. Репортаж с праздничной демонстрации был опубликован на первой полосе БР от 5 мая. Но главной темой этого выпуска стали, конечно, сами газеты: страна отмечала День печати. «Велика сила воздействия печати на умы и сердца людей. Печать просвещает человека политически, воспитывает его в духе коммунистической нравственности, передает ему знания, опыт», – говорилось в передовице «Боевое оружие парторганизаций». Очерк Б. Вайсберга «Последняя строчка» раскрывал читателям работу Березовской типографии. Много внимания было уделено стенной печати предприятий и организаций. Рабкор А. Лыжин со скрупулезной точностью подсчитал количество подписчиков периодики среди жителей улицы 8 Марта: «Если в 1964 году было выписано около 300 газет и журналов, то в нынешнем году – 385. Значит, на каждый дом приходится в среднем 3 экземпляра. Кроме того, на нашей улице 94 телевизора, 163 радиоточки. Читая газеты, слушая радио и телевизионные передачи, жители любого дома нашей улицы всегда в курсе событий жизни нашей страны и за рубежом».

ПОЭТ ШАХТЫ

Центральной публикацией второй полосы стал очерк А. Чугуниной «Удивительная грань» – о рабкоре шахты «Южной» Николае Степановиче Черноскутове. С его творчеством березовчане уже были знакомы и успели полюбить красоту «подземного города». Уже 30 лет работал он под землей, начинал еще с восстановления старых шахт, и повоевать ему пришлось (закончил войну старшина Черноскутов на Тихом океане), – так что жизненного опыта было не занимать. Романтик и поэт, он умел увидеть в обычном – необыкновенное, ярко и образно описывал увиденное. И очерк о своем коллеге Алла Чугунина написала в лирическом ключе: «Когда гаснут окна в соседних домах, у Черноскутовых еще горит свет. Склонившись над листами бумаги, Николай Степанович пишет, зачеркивает, обдумывает каждую строку, снова пишет… Вот такой он, Николай Степанович Черноскутов – простой горняк, бывший солдат, поэт шахты»…

ИСТОРИЧЕСКАЯ ЭКСПЕДИЦИЯ

«К 20-летию Великой Победы» – такая рубрика появилась в БР в преддверии 20-летия Победы над фашистской Германией. Открыл ее 16 апреля очерк Н. Хапова «Друзья, однополчане…» о боевом пути двух березовчан – Андрея Васильевича Ворожцова и Константина Кузьмича Михайлова. В годы войны они сражались в одном полку, а в мирное время опять оказались рядом: оба работали на шахте №4.

Активистки женсовета улицы Трудовой Варвара Исаковна Варлакова и Антонина Кронидовна Кузнецова решили сделать альбом боевой славы жителей своей улицы. Целый месяц ходили они из дома в дом: собирали фотографии, записывали рассказы бывших фронтовиков и воспоминания о тех, кто не вернулся с войны. Иван Алексеевич Варлаков переснял все фотографии, сделал их одного размера. Альбом был оформлен и передан в городской музей (в то время он находился в школе №1) на хранение. Ушли из жизни участники этой «исторической экспедиции», исчезло с карты города название улицы (теперь она носит имя Варлакова), а память – жива, и сегодня альбом «Участники Отечественной войны. Ул. Трудовая» можно увидеть в нашем музее золота.

Из номера в номер узнавали березовчане о своих земляках – ветеранах войны. Вадим Александрович Горчаков, сержант-минометчик, стал начальником планово-производственного отдела Монетного ремзавода (а всего на этом заводе работало 62 участника войны). Заведующая детским садом Трактороремонтного завода Анна Ивановна Дрюкова в годы войны партизанила в лесах Белоруссии. Вспоминал старший геолог шахты «Южной» Николай Васильевич Цыбин, до войны начинавший работу в геологоразведке, как приходилось брать «языка» в разведке фронтовой.

Народ чтит героев

К двум часам дня 9 Мая 1965 года на площадь у кинотеатра «Дружба» собрались тысячи березовчан. Одна за другой подходят колонны трудящихся заводов и фабрик, учебных заведений и учреждений города.

На левом снимке — к месту проведения митинга следует колонна орденоносного коллектива рудника имени С. М. Кирова.

Митинг, посвященный открытию памятника-обелиска в честь воинов, погибших на фронтах Великой Отечественной войны, открывает председатель исполкома П. А. Тальзин (средний снимок).

Выступают представители общественных организаций, производственных коллективов. Среди ораторов — прославленный фронтовик, кавалер четырех орденов — Красного знамени и Красной звезды, бурильщик шахты № 8, ударник коммунистического труда Б. С. Леонтьев (снимок справа).

Вечная память героям, отдавшим свои жизни в борьбе за честь, свободу и независимость любимой Родины! — снова и снова звучат тяжкие эти слова.

2 БЕРЕЗОВСКИЙ РАБОЧИЙ № 19 (9340)

На снимке (слева направо): в первом ряду — А. Н. Сорокоумова, Ю. В. Помазкина, Ю. И. Михайлова, З. П. Новоселова, во втором ряду — Е. М. Туманова, Л. Ф. Рязанова, В. Ш. Шарипова, В.А. Шестиперова и Т. А. Шадрина.

Вот подруги рассматривают фотографии военных лет. Продолжается оживленный разговор. Тосе Шангиной перед отъездом на этом же заводе и учится в десятом классе школы рабочей молодежи.

Были в рубрике и статьи о жизни и работе женсовета в годы войны: как собирали посылки для фронта, шили теплую одежду, организовывали работу госпиталей (приносили посуду и постельные принадлежности) вспоминала пенсионерка А. Достовалова. Е. Клюшникова рассказывала о госпитале в школе №1, в котором работали многие березовчанки (и сама она в их числе).

День 7 мая был объявлен городским днем массовых посадок зеленых насаждений в честь праздника Победы. Всех березовчан призывали в этот день посадить по одному деревцу, чтобы зашумели новые скверы и парки.

В 1965 году Президиум Верховного Совета СССР постановил: день 9 мая – праздник Победы советского народа в Великой Отечественной войне 1941-1945 годов – впредь считать нерабочим днем. Городская комиссия по проведению празднования 20-летия Великой Победы сообщала, что 9 мая 1965 г. в 2 часа дня в сквере у кинотеатра «Дружба» состоится общегородской митинг, посвященный празднованию Дня Победы и открытию обелиска в память о погибших воинах-березовчанах.

Праздничный выпуск БР от 9 мая был полностью посвящен Победе. Публикации о березовчанах-фронтовиках и тружениках тыла впервые за 20 послевоенных лет появились на страницах городской газеты в таком количестве. Были здесь заметки-фотоинформации о подполковнике запаса, бывшем замполите танковой бригады Иване Алексеевиче Варлакове, о березовчанах-Героях Советского Союза Степане Андреевиче Неустроеве и Василии Александровиче Леонтьеве. Большая статья Н. Хапова «Встретились боевые подруги» рассказывала о встрече в редакции «Берёзовского рабочего» девяти фронтовичек, защитниц неба Москвы: пулеметчицы, зенитчицы, аэростатчицы, связистки – больше двадцати лет не собирались они вместе, и им было о чем поговорить и что вспомнить. Вспоминали в этот день и тех, кто не вернулся с полей сражений, как выпускник школы №1, младший лейтенант – танкист Виктор Журавлев.

Публикации об участниках Великой Отечественной войны продолжились и в следующем номере БР, сразу после официальных сообщений об утверждении юбилейной медали «Двадцать лет победы в Великой Отечественной войне 1941-1945 гг.» и объявлении в СССР Международного женского дня 8 Марта нерабочим днем.

А 16 мая в газете вышел фоторепортаж В. Горшкова об открытии 9 мая 1965 года памятника-обелиска в честь березовчан, погибших на фронтах Великой Отечественной. С этого дня начинается история создания нашего парка Победы. ■

Фото Ульяны Темляковой

Фото Ульяны Темляковой

В Старопышминске открылась долгожданная арт-сцена

Даниил БАЛАН

В минувшую пятницу творческие коллективы поселка совместно с коллегами из Берёзовского торжественно «обкатали» культурную обновку, порадовав земляков песнями, играми и живой музыкой. Артистической жизни поселка давно не хватало такого объекта, который мог бы стать точкой притяжения как для самодеятельных коллективов, так и для любителей культурного отдыха на открытом воздухе.

Сцену построили по программе инициативного бюджетирования. Общая стоимость проекта составила 2 миллиона 757 тысяч рублей, из которых 1 миллион 378 тысяч были выделены из областного бюджета, 965 тысяч из местного, 275 тысяч выделили предприниматели и юридические лица, а 137 тысяч собрало местное население.

Фото Ульяны Темляковой

Жители Старопышминска известны своей творческой жилкой. В поселке есть такие коллективы, как «Злата реченька», ансамбль «Уральские посиделки», детский коллектив «Роднички», от женсовета — «Селяночка» и другие. Запрос на клуб или хотя бы открытую площадку сформировался уже очень давно. И теперь местные жители смогут наслаждаться концертами и даже кинопоказами под открытым небом в любую погоду.

Фото Даниила Балана

Как считает глава администрации поселка Юлия Кондакова, есть возможность использовать эту сцену и для других мероприятий — сцена находится рядом с отделением общей врачебной практики, и администрация поселка уже договаривается с руководством учреждения о проведении лекций о вреде курения, например, и профилактике различных заболеваниях.

Юлия Львовна подчеркнула, что все мероприятия на новой площадке будут согласованы с работой храма, расположенного как раз через дорогу, чтобы избежать пересечений, например, с отпеваниями и другими видами богослужений. ■

Вот что написали нам об открытии солистки ансамбля «Злата реченька»:

— Старопышминцы давно ждали сцену, особенно творческие люди! Сейчас можно устраивать мероприятия от библиотеки, центра творчества. Здесь могут проходить пленэры, мастер-классы, репетиции, вечёрки на открытом воздухе. Благодарим всех, кто этот проект реализовывал!

Эта идея давно зрела, хорошо, что ее удалось реализовать. Арт-сцена находится в центре поселка, рядом центр творчества, библиотека, храм, детский сад, школа. Всем пригодится! Главное, что сберегли.

Радостно, что наши репетиции и творческие посиделки можно будет проводить на свежем воздухе. В Старопышминске несколько музыкальных коллективов: «Злата реченька», «Уральские посиделки», «Роднички», «Селяночка». Все коллективы прошли отборочный тур на фестивале «Россия — моя судьба, моя любовь».

Фото Даниила Балана

Фото Ульяны Темляковой

Фото Даниила Балана

Дарья Прибыткова: "На пенсии отдохнешь – это не про меня"

Светлая, легкая, веселая, с искрящимся энергией и еще чем-то неуловимым голосом – задорным, молодым, искренним. Настоящая героиня весеннего предпраздничного номера.

«В этой хрупкой девушке – бездна энергии. Многие не понимают, как она умудряется все успевать. Пятеро детей, три высших образования, несколько общественных организаций, где она руководитель, строительство дома… Приехав пять лет назад с семьей из Мурома Владимирской области, она не растворилась на березовских просторах, а стала настоящим общественным лидером. Знакомьтесь – Дарья Прибыткова», – так писал о ней БР в июне прошлого года.

Сегодня мы продолжаем наше знакомство и узнаем, что изменилось в ее жизни, что появилось нового, а что осталось прежним.

КРУТЫЕ ПЕРЕМЕНЫ

– Я всю жизнь хотела большую семью, много детей. Да, это большая ответственность. Свободного времени у меня практически нет, я постоянно занята кружками, секциями… Я привыкла быть в постоянном движении… – говорила Дарья в прошлом году.

И первое же изменение в ее жизни, которое мы заметили, и которое приятно нас удивило – то, что у Даши скоро родится шестой! ребенок, мальчик. Хотя главным в жизни она считает детей и семью, на вопрос, остановишься ли на шестом, честно отвечает: случайно получилось. «Я рада, я счастлива, что так получилось, но планы были другие, все пошло кувырком». А по итогу планы не меняются, их просто становится больше.

– Кто-то говорит, на пенсии отдохнешь, но мне на пенсии не отдохнуть – сколько внуков-то будет, минимум пятнадцать, – смеется наша героиня. – Отдохнем на том свете, как моя бабушка говорила. А пока от детей идет трогательная отдача, к примеру, старший сын Артем, зная любовь мамы к морепродуктам, пообещал: «Мама, когда я вырасту, будешь каждый день икру ложками есть».

Судьба к ней как-то особенно милостива, и это видно: при пятерых детях – легкая и подвижная, как девчонка, и все складывается гармонично и в любимой семье, и в любимом деле.

ТЕПЕРЬ Я АМБАССАДОР И ЭКОПРОСВЕТИТЕЛЬ

Психолог по образованию сейчас с головой окунулась в экологические проекты и пошла учиться.

– Получилось так, что меня пригласили поучаствовать в проекте «Эконаставники». Это проект от «Движения первых», Росмолодежи, на платформе Росатома. После обучения 23 человека (лучших из 200 обучающихся, и я в их числе) можем быть спикерами на региональном уровне.

– Кто сподвиг пойти учиться многодетную маму?

– Толчок для развития мне дал Шамиль Зарипов, организатор «Доброго десанта» в Екатеринбурге, призер «Экософии», он научил меня письма писать в нужные инстанции, заставил пойти учиться на экологического инспектора. На его примере я четко поняла, что «пиявки, которые сосут всем мозг», тоже очень нужны.

– Чему можно было научиться в процессе обучения?

– Во время обучения мы проходили много блоков: изучали социальное проектирование и каналы коммуникации, учились писать программы на получение грантов, учились общаться с людьми, изучали типажи детей, систему взаимодействия с органами власти, азы РСО, экомышление, работу с молодежью, стратегический менеджмент, совмещали и тьюторство, и наставничество. Цель была – обучить много наставников, чтобы они на местах научили других, чтобы меняли на местах экомышление и выступали экопросветителями. Об эффективности учебы говорит моя разница в тесте на входе и после обучения – знаний стало больше на 40%. В Перми на офлайн-этапе мы обучались реализации экоинициатив, созданию экопродуктов, проведению разных форматов экомероприятий.

– Какой итог?

– В числе 23 человек я получила сертификат амбассадора «Экосистемы». Вошла в базу экологических спикеров для участия в крупных экологических мероприятиях, теперь в нашем городе есть свой сертифицированный спикер по волонтерству, нет необходимости приглашать спикеров со стороны для проведения экологических мероприятий. А еще я защитила диплом по экопросветительству.

ИЗ КОФЕЙНЫХ СТАКАНЧИКОВ ПИТЬ НЕЛЬЗЯ

– У нас общество потребления, все может быть одноразовым: поел и бросил… Как переломить эту установку?

– Любое большое дело начинается с малого. Никто не рассказывает в городе, например, о вреде пластика, что из кофейных стаканчиков пить нельзя, потому что кипяток выделяет микропластик, а микропластик попадает в кровь, а дальше угроза тромбов. Школьникам я об этом рассказываю, а до взрослых никто не доносит. Дети знают, относятся более серьезно, чем взрослые, есть уже детские сады, заточенные на эту тему, например, в Уют-Сити.

– Какой выход у современного человека, когда нужно все успеть?

– Альтернатива дешевому пластику есть – многоразовый стаканчик. У меня он всегда с собой. Производители идут на то, чтобы сократить одноразовое потребление. Например, Лукойл, Газпром делают скидку 10% тем, кто приходит со своим стаканчиком, Жизньмарт — 7%. Это такая тема, про которую можно вещать и вещать.

– Бумажные стаканчики – альтернатива?

– Бумажные стаканчики не выход, это не те стаканчики, которые были в СССР, тогда они были плотные картонные, сейчас не все бумажные стаканчики перерабатываются, у них есть внутреннее неразлагаемое покрытие. Сейчас все делается так, чтобы было проще. На форумах экологических участники пришли к единому мнению: многоразовая посуда или своя.

– Ситуация меняется?

– Ситуация медленно, но ломается. На переработку производители платят налог, но он очень небольшой. С 2024 года должны ввести программу по частичному сокращению производства одноразовой продукции. Производитель должен заплатить за переработку акцизу, а деньги перенаправляться на более экологичные решения.

– Люди собирают бутылки, но не собирают крышки. Нужно ли сортировать и на этом этапе?

– Надо объяснять людям, что собирать, как собирать. Например, в одной крышечке 7 пластиковых бутылок, 1 кг – 500 крышечек, а стоимость 35 руб. Это экономически невыгодно, люди их не собирают, хранить же где-то надо, а из Екатеринбурга заберут, если их от 30 кг. В Новоберёзовском вообще сейчас нет контейнеров для пластика.

Дело переработки очень крутое для города, появляется другое мышление – экологическое. В городе есть свой переработчик. Хочу начать развивать эту тему, на грант выйти. Переработка будет очень прибыльном делом, нужны будут ангары, сортировка, а это рабочие места. Моя знакомая, с которой вместе учимся, работает в Мышкине, это крутой город по сортировке, они сортируют все. Хочется, чтобы в нашем городе было так же.

Надеемся, что 2025 год будет Годом экологии, тогда всем ай-яй – шучу, конечно, но он очень нужен, ждем его, нужно наводить порядок.

ЭТА ЖИЗНЬ ДАНА ДЛЯ ТОГО, ЧТОБЫ РЕАЛЬНО ДЕЙСТВОВАТЬ

– Какое развитие ожидает «Шиловский патруль»?

– «Шиловский патруль», мое любимое детище, должен разрастаться на весь город, у нас в микрорайоне появился порядок, нам второй год, добровольцы работают целыми семьями. Например, семьи Брынза с 3 детьми, Чесноковых, Кузнецовых. Удалось собрать людей, которым не безразлично.

– Чем занимаетесь с ребятами, кроме субботников и уборки мусора?

– Я активная не только в плане экологии, если что-то делаю, то на совесть: мы устраиваем пикники, дети их любят, и остальные подтягиваются. Спонсоров нет, только своими силами, но после обучения я приехала более «наглая», могу теперь разговаривать со спонсорами, думаю, смогу выбивать какие-то плюшки для ребят.

Также работаем с подростками не только на темы экологии, детям же не с кем поговорить, им одиноко, у нас они находят единомышленников. Мы участвуем в конкурсах, в прошлом году участвовали в акции «Чистый берег», все участники получили дипломы именные, грамоты, благодарственные письма. На площадке для детей организовываем игры, играем в вышибалы, догонялки, гуси-лебеди, клуба нет – стараемся обходиться так.

– В ноябре прошло большое экологическое мероприятие в 8-й школе. Что это было и кто в нем участвовал?

– Финальным заданием на учебе было создать большое экомероприятие, чтобы его провели наставляемые без моего участия. Это экофестиваль в 8-й школе, он прошел 27 ноября, а делали его 30 человек. Плюсом было задание стать экопросветителями: первой на письмо в управление образования отозвалась 33-я школа, потом был экоурок в 8-й школе, разработали 6 станций: РСО, рисунки, поделки из вторсырья, мастер-класс из вторсырья, «синичкин день», когда делали кормушки. Это все помогло в проведении экофестиваля 27 ноября. На него пришли более 300 человек, был большой сложный поток, но в итоге все получилось.

– Какие ближайшие планы стоят на повестке дня?

– Планирую наконец оформить АНО, верифицироваться на площадке ДОБРО.РФ. Тогда мы сможем создавать мероприятия уже свои собственные, за счет них сможем ставить волонтерские часы детям, а это дополнительные баллы при поступлении.

Дети сейчас охотятся за мерчем. К следующему лету планируем сделать футболки.

…На примере Даши понимаешь, что можно любить не только своих, но и чужих детей, не только свою квартиру или дом, но и место вокруг них, не только город, где живешь, а всю свою страну. И что законы мироздания могут работать по-особенному: не так, как раньше, по законам физики – если где-то прибыло, значит, где-то должно убыть, а вот так, по-новому: чем больше отдаешь энергии, тем больше получаешь ее в ответ.

СВИДЕТЕЛЬСТВО

ПОДТВЕРЖДАЕТ, ЧТО

Прибыткова Дарья Сергеевна

успешно освоила образовательный курс «Экопросветитель» в объеме 144 часов.

Участница показала высокие результаты в ходе обучения, защитила собственный образовательный продукт и освоила компетенции в сфере публичных выступлений. На основании вышеперечисленных достижений, преподаватель курса, Бакеева Екатерина (руководитель Центра Экологических Инициатив «Эйва», член Министерства природных ресурсов и экологии Молодежного Правительства Калининградской области, Координатор общероссийской программы «Зеленые вузы России») **рекомендует данную кандидатуру в качестве спикера к участию на экологических просветительских мероприятиях**.

Руководитель ЦЭИ «Эйва»
Бакеева Е.Р.

1 ноября - 30 декабря 2023 года

Австралия. Путевые заметки

Сидней

Екатерина ПЕРМЯКОВА

Что вы знаете об Австралии? Материк на конце света, где вся живность желает вас съесть, а за забором и вовсе проход в Антарктиду или другую вселенную? На самом деле всё обстоит немного иначе. Мы были в этой части света полтора месяца, проехали 5 тысяч километров и готовы подтвердить или развеять некоторые мифы.

МИФ 1. АВСТРАЛИЯ – ОПАСНАЯ СТРАНА

Действительно, здесь живут ядовитые пауки, змеи и медузы, сильные кенгуру, акулы и крокодилы, но, как и любые рептилии, рыбы или животные в России, они не стремятся напасть первыми. Это их среда обитания, к которой люди относятся с уважением. Туристов же может более успокоить тот факт, что от всех укусов существует противоядие, и вас точно спасут! А нападения акул фиксируют не более 3 раз в год.

МИФ 2. В АВСТРАЛИИ ЖАРКО

Мы находились на материке в период с декабря по январь, это время является летним сезоном. И при этом успели замерзнуть в районе Великой океанской дороги (+15°С), позагорать у Сиднея (+25°С) и помучаться от жары в Брисбене (+39°С). Выбор климатической зоны на любой вкус, даже снег сможете найти при желании!

МИФ 3. АВСТРАЛИЯ – ОДНА БОЛЬШАЯ ПУСТЫНЯ

Большую часть действительно занимают пустыни и полупустыни, но зато пейзажи прибрежных зон похожи на картины из известных фильмов про динозавров.

Разнообразие ландшафтов поражает. Тут есть горные системы, розовые озера, водопады, леса и тысячи километров пляжей с белым песком. Большинство мест являются бесплатными для посещения национальными парками и заповедниками с оборудованными тропинками и смотровыми площадками. Во многих из них природа сохранена такой, какой она была сотни лет назад.

МИФ 4. АВСТРАЛИЙЦЫ ЕДЯТ СТРАННУЮ ПИЩУ

Австралия – страна мигрантов, и очень часто в первом поколении, поэтому японцы, китайцы, французы, англичане и другие все-таки предпочитают кухни родных стран. Так что если вы пойдете в гости к русским, то их блюда окажутся вам знакомы, кроме стейков из эму, кенгуру или рыбы, которую хозяин дома поймал пару часов назад.

Но важно отметить, что питаться правильно и сбалансированно легче. В стране очень жесткое регулирование органик продуктов. В каждом магазине можно встретить овощи и фрукты как выращенные в садах под солнцем, так и в теплицах при помощи современных добавок.

МИФ 5. ВОЖДЕНИЕ СЛОЖНОЕ

Австралия – бывшая колония Великобритании, и движение здесь левостороннее, к тому же здесь очень много развязок. Однако в наличии прекрасные дороги, обилие трасс, уважение со стороны всех участников движения и отсутствие нарушений.

За все время пребывания мы попали в 9-балльную пробку лишь единожды на трассе и двигались по ней без остановок со скоростью около 30 км/ч.

А какие там rest areas… Во-первых, они через каждый час езды по трассе. Во-вторых, на них удобный

В таких домах живет большая часть австралийцев

Бассейны в скалах с морской водой

Мельбурн расположен на юге страны, деловой центр находится на правом берегу реки Ярра, а жилые кварталы — на левом

12 апостолов

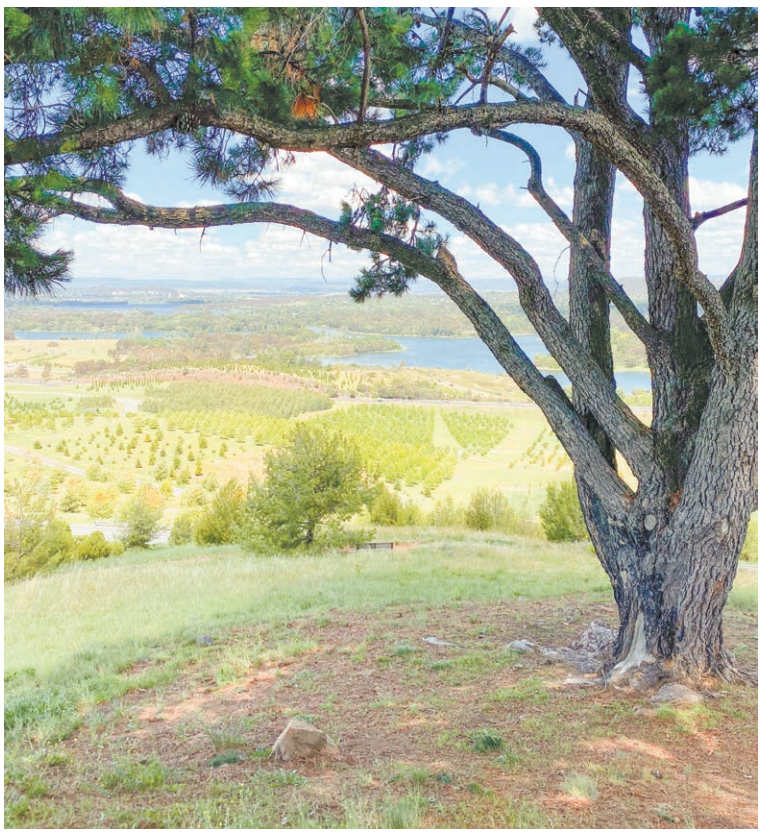

Один из парков в столице Канберре

съезд, а при выезде машины, едущие по основной дороге, из-за взаимного уважения перестраиваются во 2-й и 3-й ряды, чтобы ты мог безопасно выехать. В-третьих, в зоне отдыха вы найдете чистый туалет, зону для барбекю и столы со скамейками под крышей, а также будет тропинка для прогулки, и все это бесплатно.

МИФ 6. В АВСТРАЛИИ НАСТОЛЬКО ЧИСТО, ЧТО ЛЮДИ НЕ СНИМАЮТ ОБУВЬ, ВХОДЯ В ДОМ

Этот миф стоит перефразировать. В Австралии настолько чисто, что иногда люди ходят босиком и в доме, и на улице, и в магазине.

МИФ 7. ЗДЕСЬ У ВСЕХ ЧАСТНЫЕ ДОМА И ГОРОДА МАЛОЭТАЖНЫЕ

Представьте себе Москву-Сити, а теперь мысленно умножьте количество примерно на 10, к высоте прибавьте 1/3 и получите деловые центры крупных городов Австралии. Большинство этих зданий занято офисами, и только небольшая часть отдана под квартиры. В квартирах живет примерно 30% населения страны, остальные предпочитают дома, поэтому города довольно-таки большие. Так Сидней по площади больше Москвы в 3 раза, хотя население всего порядка 6 миллионов человек.

МИФ 8. ПУТЕШЕСТВИЕ В АВСТРАЛИЮ ОЧЕНЬ ДОРОГОЕ

С одной стороны, это так. Перелет двое суток, из которых вы 22,5 часа находитесь в небе, не может стоить дешево. Да и курс рубля к австралийскому доллару оставляет желать лучшего.

Но зато есть бесплатные пляжи, национальные парки, музеи, множество кемпингов, сезонные фестивали и т.д.

МИФ 9. В АВСТРАЛИИ НЕ РАЗВИТ ТУРИЗМ

Местные жители сами очень любят путешествовать по своей стране, в каждой семье минимум два автомобиля. Огромное количество домов на колесах, которые можно взять по необходимости в аренду. Можно увидеть много китайцев, которые с большим удовольствием посещают этот край.

ТАК ВОТ КАКАЯ ТЫ, СТРАНА АВСТРАЛИЯ

Помимо перечисленных и частично развеянных выше мифов, нас удивили еще некоторые моменты.

1) В океане плавают все – и дети от года, и пожилые люди.

2) Если вы пока плохо плаваете или боитесь океана и волн, то вполне можете воспользоваться бесплатными бассейнами под открытым небом, оборудованными в скальных породах.

3) Люди добрые, отзывчивые, веселые и часто улыбаются. Каждый продавец на кассе всегда поинтересуется, как ваши дела и что у вас нового, хоть вы и встретились в первый раз.

4) В стране очень бережно относятся к природе: устанавливают солнечные батареи, сортируют мусор и используют многоразовые мешки.

5) В пригородах нет продуктовых магазинов в шаговой доступности. За покупками каждый австралиец ездит на машине.

6) Общественный транспорт в больших городах хорошо развит, а до него можно добраться на двухэтажном поезде, который отправляется каждые 20 минут. Здесь нет кондукторов, и стоимость билета зависит от того, сколько вы проехали остановок. Это отслеживается очень просто – необходимо приложить карту к валидатору на входе и на выходе. Да, банковские карты здесь есть у всех, ведь страна планирует в ближайшие несколько лет полностью отказаться от наличных денег.

7) Солнце заходит около 19:00, поэтому австралийцы ложатся спать в 21:00 и просыпаются в 5:00, утром до работы многие любят съездить на пляж. Это раскрывает секрет, который многих из нас занимал в детстве. Мы думали об иностранцах: «Почему они с утра успевают так много, а мы просыпаемся, и нам надо сразу на работу?».

8) Если вы любитель после работы зайти попить кофе, то вам будет сложно. В стране принято, что кофе надо пить только с утра. Все кофейни закрываются в 14:00.

9) Для аренды машины достаточно российских прав и кредитной карты, с которой автоматически спишутся штрафы в случае нарушений. При этом все машины в парках не старше трех лет, нам и вовсе досталась новая Toyota Camry.

10) Города утопают в зелени. К примеру, в центре столицы Канберры возвышается холм, на котором расположено здание администрации. Если подняться к нему и оглянуться вокруг, то увидите сплошной лес, а в парках встретите кроликов и обилие птиц.

11) В Австралии нет привычных для нас фур с прицепом – здесь их будет минимум два, а по трассе и все три.

12) Как оказалось, у австралийцев в третьем и четвертом поколениях довольно-таки сложный диалект, поэтому даже с хорошим английским первое время придется вслушиваться в слова и привыкать к такой речи.

Австралия интересная, безумно красивая и большая страна с добрыми и отзывчивыми людьми. Нам не хватило 45 дней, чтобы посмотреть всё, и мы обязательно вернемся, уже составляем план следующего путешествия.

А если и вы планируете побывать в этом необычном месте, то можете попросить контакты у редакции, мы с удовольствием поможем – поделимся информацией. ■

Фото Айгуль Мингазовой

Как выйти из шаблонов

Айгуль МИНГАЗОВА,
студентка УрФУ

Можно ли выйти из шаблонов в одной из самых консервативных профессий и при этом не стать шоуменом, а донести знания? Об этом 2 марта говорили учителя, приехавшие на финал конкурса, объявленного школой №45. Учебное учреждение в Уют-Сити откроется в сентябре 2025 года, но уже сейчас начало искать педагогов.

Фото Айгуль Мингазовой

Фото Айгуль Мингазовой

Участники на заочном этапе, который проходил в феврале, должны были прислать на суд жюри свою практическую работу на одну из тем школьной программы. Желание участвовать в конкурсе изъявили 70 человек, а работы предоставили только 33 из них, в финал прошли 12 педагогов.

В субботу кандидаты показали новые, а также проверенные временем методики обучения. Было много интерактива и возможности преобразовать жизненные ситуации в образовательную программу. Мне, недавно вышедшей из школьных стен, было интересно узнать о подходе преподавателей к своей работе.

Активно принимал участие в мастерах-классах Вячеслав Брозовский, застройщик старался вникнуть и в методики обучения, и приглядеться к претендентам. Также внимательно наблюдала за участниками директор школы Любовь Нохрина.

На кофе-брейке корреспонденту БР удалось задать пару вопросов конкурсантам.

Преподаватель начальных классов Ольга Болотова приехала из Каменска-Уральского. По ее словам, она решила принять участие в конкурсе по нескольким причинам, одна из которых возможность получения нового опыта. На вопрос, что она хочет донести своим выступлением, учитель ответила, что многие ее коллеги сегодня ссылаются на новые документы и стандарты.

— Я работаю в школе больше 30 лет и могу сказать, что вот за это время поняла одно: да, у учителя стало много бумаг, да, документы меняются, но существительное как было существительным, так и осталось. Таблица умножения как была, так и осталась ею. Дети другие, и общество изменилось, и именно на этих двух составляющих мы должны сосредоточиться, а не на документах. Основная база и фундамент — это знания, которые мы должны передать, — подчеркнула собеседница.

Преподаватель физики Анастасия Тропина из Екатеринбурга призналась, что она вообще не конкурсный человек, но так как недавно защитила диплом, то послушала завуча в своей школе.

— Завуч предложила, и я соблазнилась прочитать положение к конкурсу. А вот дальше я уже пошла добровольно: меня очень подкупили требования, поняла, что здесь не шоу, здесь будут смотреть содержание. Потому что у нас педагогическое сообщество часто организует конкурсы, которые превращаются в сплошное шоу. Иногда говорят даже, в какой одежде нужно приходить и какой шаблон презентации нужно использовать. Поэтому меня подкупил подход к мероприятию, — призналась Анастасия.

Что вы хотели показать своим выступлением и донести до детей и коллег?

– Прежде всего хотела показать, что физика – предмет для всех, и она в любой профессии нужна. А дети действительно часто очень говорят мне, что им физика в будущем деле не нужна. Я не смогла привести контраргумент, когда одна девочка мне сказала, что хочет стать бухгалтером, но в прошлом году я сама столкнулась с тем, что и бухгалтеру физика нужна. Физика воспринимается многими как что-то сложное, глобальное, но на самом деле физика везде — это окружающий мир, и взаимодействуем мы с ней всегда, осознаем мы это или нет.

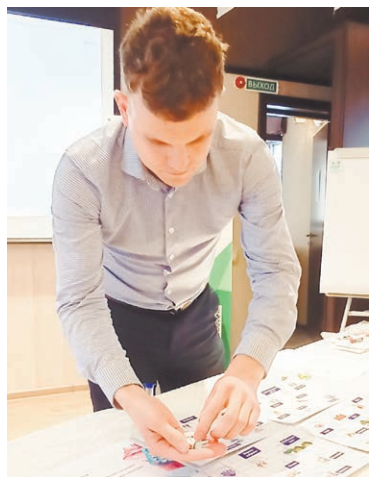

Фото Айгуль Мингазовой

Как рассказала БР директор школы Любовь Нохрина, конкурс будет продолжен. На втором этапе организаторы «Вектора перспективы» хотят расширить рамки и начать поиск педагогов не только в Свердловской области, но и в соседних регионах. По ее словам, первый конкурс прошел хорошо, в финале встретились действительно интересные, креативные педагоги, которые представили интересные образовательные методики.

– Все финалисты и эксперты конкурса на время превратились в детей, участвовали во всех активностях и напитывались информацией. От участников мы получили массу положительных эмоций. Нам было важно познакомиться с такими людьми, с их наработками. До открытия школы в Уют-Сити еще есть время, но я уверена, что результат от проведения подобных мероприятий, безусловно, будет положительный. И в нашу школу придут работать педагоги, любящие детей и свою работу, умеющие вызвать интерес к предмету, заразить своей увлеченностью и сделать так, чтобы ученик захотел погрузиться в тему. Вектор выбран правильно! – сказала Любовь Валерьевна. ■

В феврале застройщик новой школы, группа компаний BROZEX, предложил педагогам показать класс, чтобы через год приехать работать в Берёзовский. Почему новаторы, которых искали по всей Свердловской области, должны загореться желанием преподавать в одной из школ Берёзовского? В качестве бонуса претендентам предложат служебное жилье.

По мнению жюри конкурса, среди учителей начальных классов победителями стали: Болотова Ольга Леонидовна, школа №2 Каменска-Уральского (1 место), Шмакова Наталья Юрьевна, СОШ ЗАТО «Уральский» (2 место), Мухина Мария Дмитриевна, лицей №5 г. Камышлова (3 место). У педагогов старшей школы 1 место по решению экспертов занял учитель обществознания екатеринбургской гимназии №47 Джерыкин Иван Вадимович, 2 место – Тропина Анастасия Владимировна, учитель физики из гимназии №116 (Екатеринбург), 3 место – Свалова Татьяна Андреевна, учитель информатики и педагог дополнительного образования центра «Точка роста» (Берёзовский). Победитель и два призера получат дипломы и денежные призы (1 место – 100 тысяч рублей, 2 место – 70 тысяч, 3 место – 50 тысяч). Педагоги, занявшие 4 места, будут награждены дипломами за участие и подарочными сертификатами.

Фото Айгуль Мингазовой

Женские версии Ньютона, Эйнштейна, Фрейда и Склифосовского

Светлана ГРИШИНА

Феминизм нынче в моде. Иногда он просто зашкаливает и доходит до абсурда. Вот, например, мода на феминитивы. Авторка, редакторка, критикесса, учителка, директорка, президентка, парикмахерша, бухгалтерша (-ка)... Чаще всего подобные слова в родном языке некомфортны для уха и глаза, выглядят смешно и нелепо, а то и вовсе звучат саркастически. Ну, это мое личное мнение. Но вот вопрос, много ли вы можете назвать всемирно известных с давних пор женщин-докторов, женщин-изобретателей, женщин-ученых? Где они, женские версии Ньютона, Эйнштейна, Эдисона, Бруно, да Винчи, Фрейда, Сербского, Склифосовского и других? Или их не было? Конечно, были. Несмотря на то, что многие века мир был мужским. Они прорывались сквозь все препоны, вставашие у них на пути. Вспомним хотя бы некоторых из них, женщин-ученых, изменивших мир.

Рэйчел Свеби «52 упрямые женщины. Ученые, которые изменили мир» (16+). Это книга о женщинах, чьи имена незаслуженно мало известны исключительно в силу гендерной принадлежности. Между тем их научные открытия и исследования в области медицины, биохимии, биологии, физиологии, археологии изменили к лучшему жизнь на планете, позволили победить смертельные болезни, расширить наши знания о мире. Каждая из героинь прошла уникальный путь, и каждая столкнулась с неприятием общества. Но они продолжали работать несмотря ни на что.

«Женщины в науке. 50 женщин, изменивших мир» (16+). История знает множество случаев, когда женщины рисковали всем во имя науки. В этой книге речь идет об х ученых, от Древней Греции до наших дней, которые на слово «нет» отвечали: «Попробуй меня остановить!». Среди героинь этой книги – математик Ада Лавлейс, которая считается первым программистом в истории, генетик Нетти Стивенс, вычислительница Кэтрин Джонсон, рассчитавшая траекторию полета Аполлона-11 на Луну и другие исследовательницы, проложившие будущим поколениям путь в науку. Автор книги, дизайнер **Рейчел Игнатовски**, рассказала о великих женщинах-ученых, которые порой рисковали всем ради любимого дела, но их заслуги были забыты. Ко всем историям автор нарисовала великолепные иллюстрации.

Встречайте двух викторианских гениев: Аду Лавлейс – математика, заядлого игрока, протопрограммиста, дочь лорда Байрона, и Чарльза Бэббиджа – эксцентричного, но неудачливого изобретателя. Прочитав в 1842 году описание планов Бэббиджа относительно гигантской вычислительной машины, Лавлейс добавила к этой работе комментарии – по объему они оказались в три раза длиннее исходного текста. В ее заметках содержатся первые идеи программирования – и это за сто лет до создания компьютера! К сожалению, Лавлейс умерла от рака спустя десять лет после публикации своих наблюдений, а Бэббидж так и не построил свою машину. **«Невероятные приключения Лавлейс и Бэббиджа. (Почти) правдивая история первого компьютера» Сидни Падуа** (12+) – графический роман об альтернативной вселенной, где наши герои достроили свою машину. Они используют ее, чтобы преодолевать сумасшедшие экономические кризисы, сражаться с бичом орфографических ошибок, исследовать пределы математики и, конечно же, бороться с преступностью – на благо Лондона и науки. Этот комикс полон любопытных исторических фактов (которые сопровождаются отсылками к реальным документам) и закрученных схем устройства парового компьютера Бэббиджа.

Еще одна очаровательная книжка-картинка, которая создавалась с целью привлечь внимание к личности **Ады Лавлейс самых маленьких читателей «Ада Байрон Лавлейс – первый программист»** (6+). Написала ее Лори Уоллмарк, учительница информатики и посвятила своим дочкам, которые, как и Ада, любят математику.

Николай Алов «Мария Кюри. Подвиг длиною в жизнь» (12+). Мария Кюри – всемирно знаменитая женщина-ученый, экспериментатор XX века, первая получившая Нобелевскую премию сразу по двум дисциплинам – физике и химии. Одной из ее заслуг стало открытие радиоактивности.

Комикс **Х. Баярри «Мария Кюри. Радиоактивность»** (6+) рассказывает о жизни Кюри: о ее юности в оккупированной Польше, о годах учебы в Сорбонне, о встрече с партнером по научным исследованиям и будущим мужем Пьером Кюри, а еще о том, как совершилось великое открытие, навсегда изменившее мир науки.

Лиза Мейтнер (17 ноября 1878 – 27 октября 1968) – «мать атомной бомбы», австрийский физик и радиохимик. Проводила исследования в области ядерной физики, ядерной химии и радиохимии. В ее честь назван 109-й элемент таблицы Менделеева – мейтнерий. Совместная работа Отто Гана и Лизы Мейтнер изменила мир навсегда. Она стала толчком к созданию американского «Проекта Манхэттен», с которым у многих ассоциируется имя Роберта Оппенгеймера. Мейтнер отказалась участвовать в проекте из этических соображений. Именно ей посвящена книга **Корхо Оррит Роджера «Получение энергии. Лиза Мейтнер. Расщепление ядра»** (16+).

Вениамин Каверин «Открытая книга» (12+). Эта книга о судьбе советской молодой ученой Татьяны Власенковой, работающей в области микробиологии. Каверин прослеживает путь героини от ранней юности до открытия пенициллина (названного в романе «крустозин»), который оказал глубокое влияние на развитие медицины. У героини Татьяны Власенковой был реальный прототип – микробиолог Зинаида Ермольева. Ермольева организовала в Сталинграде всеобщую вакцинацию, снабжала население и солдат разработанным ею холерным бактериофагом – вирусом, уничтожающим холерные бактерии. К тому времени английский фармаколог Говард Флори и биохимик Эрнст Чейн уже смогли извлечь пенициллин и в 1943-1944 годах в США наладили массовое производство. Но у Советской армии нового лекарства не было, образцы пенициллина в небольших количествах прислал в СССР самолетом английский химик Роберт Робинсон. После этого в 1942 году Ермольевой удалось получить свой пенициллин из штамма гриба вида Penicillium crustosum.

Джонатан Эйг «Рождение таблетки. Как четверо энтузиастов переоткрыли секс и совершили революцию» (16+). Когда слышите вопрос об изобретениях, которые изменили мир, можно вспомнить не только пенициллин, динамит или электричество, но и отмену корсетов после изобретения бюстгальтера, и огромный шаг навстречу сексуальной революции – изобретение оральных контрацептивов. Основательница Американской лиги контроля над рождаемостью Маргарет Сэнгер и ученый Грегори Пинкус перевернули женский взгляд на жизнь.

Антея Симмонс «Молния. История о Мэри Эннинг» (12+). Англичанка Мэри Эннинг – первая женщина-палеонтолог. Когда Мэри было около года, она пережила страшный удар молнии. Три женщины, стоявшие с ней под деревом, погибли, а девочка чудом выжила. Эннинг удалось сделать ряд важных открытий, которые кардинально изменили научное представление о доисторической жизни на Земле. Жизнь мисс Эннинг сама напоминает роман: поиск себя и своего предназначения, выбор между делом жизни и романтическим увлечением, конфликты в семье, неприятие обществом ее работ, изменивших наше представление о мире. Кстати, Мэри Эннинг стала одной из героинь романа Трейси Шевалье «Удивительные создания».

Элизабет Гилберт «Происхождение всех вещей» (16+). Главная героиня – Альма, дочь ботаника и авантюриста Генри Уиттакера, которая, повзрослев, решает уехать из родного города и открывает для себя мир ботаники. Альма стала собирательным образом всех женщин в науке, а роман Гилберт – увлекательной историей из XIX века. На страницах романа можно встретить известных личностей того времени – от Джеймса Кука до Чарльза Дарвина.

Брюс Голдфарб «Убийство в кукольном доме. Как расследование необъяснимых смертей стало наукой криминалистикой» (16+). Эта книга о главной энтузиастке создания института судебной медицины – Фрэнсис Глесснер Ли. Ее биография в основе повествования. Именно ее считают практически «мамой» современной криминалистики (хотя она билась за судмедэкспертов). Кукольные домики, стоившие огромного количества денег и невероятного количества времени самой миссис Ли (да, она тщательно воссоздавала фигуры, одежду, прорисовывала лица, невероятно тщательно воссоздавала обстановку), были пособием для полицейских, судмедэкспертов, криминалистов. Свое призвание она нашла после 50-ти. Фантастическая жизнь фантастической женщины. ■

В публикации использованы материалы сайтов:
https://www.livelib.ru/book/1007427724-ubijstvo-v-kukolnom-dome-kak-rassledovanie-neobyasnimyh-smertej-stalo-naukoj-kriminalistikoj-bryus-goldfarb
https://www.livelib.ru/news/post/135751-mat-atomnoj-bomby-i-seksualnaya-revolyutsiya-10-knig-o-zhenschinah-izmenivshih-mir?utm_source=subscription&utm_medium=email&utm_campaign=topweek0219_feb_2024&utm_content=default&usid=1040296594

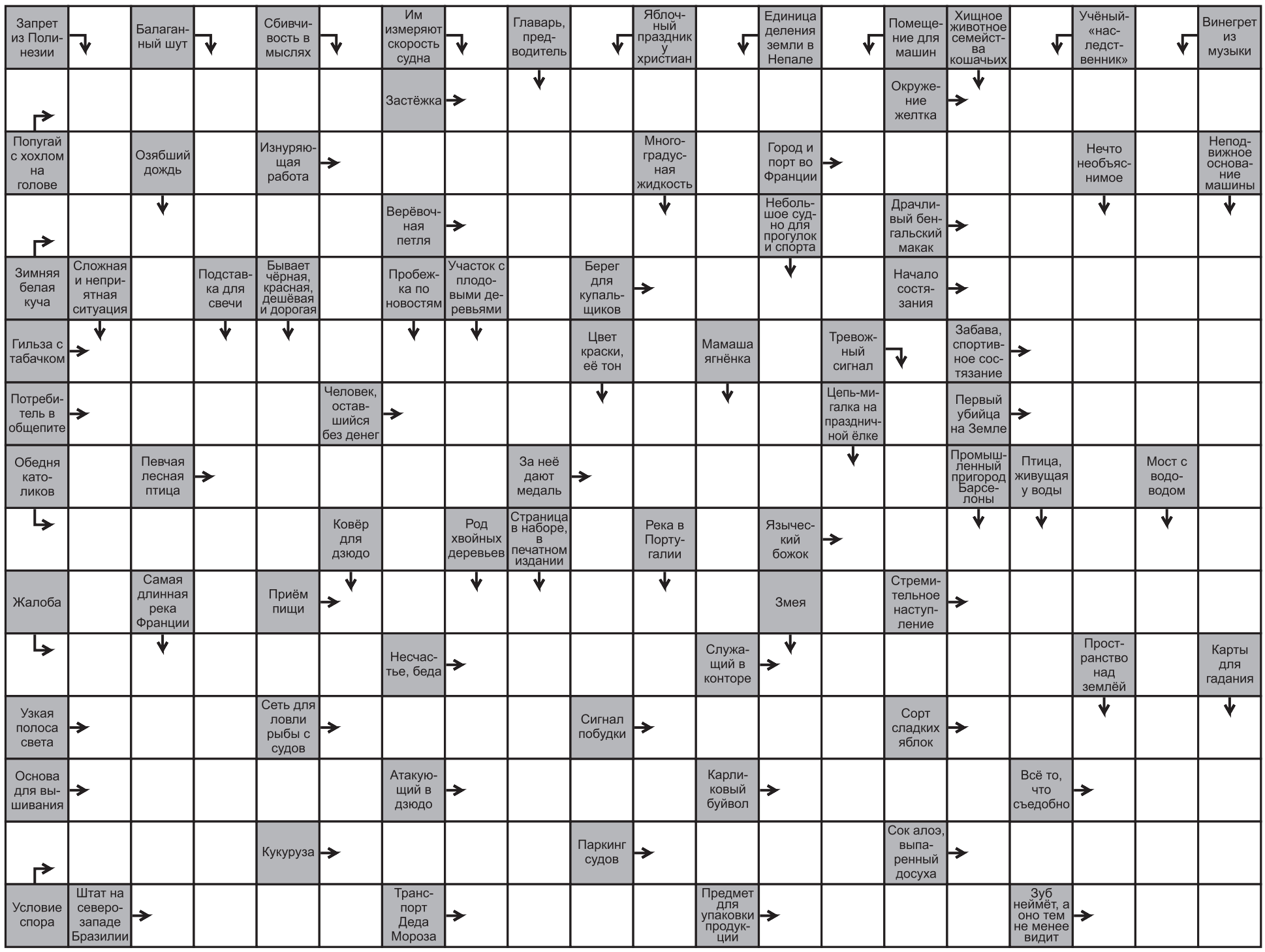

По горизонтали: Какаду. Заноска. Белок. Маета. Рван. Сугроб. Лассо. Резус. Пляж. Старт. Ланиоса. Игра. Ёлок. Банкрот. Кайн. Дроздд. Отвага. Месса. Истукан. Трапеза. Атака. Тенера. Горе. Кнерк. Луч. Трал. Заря. Ранет. Кавва. Топи. Аноа. Ела. Пари. Мане. Рейд. Сабур. Акри. Сани. Тара. Око.
По вертикали: Табу. Перелетка. Грал. Лупа. Лаер. Подсвечник. Икра. Сумбур. Татами. Обзор. Узел. Сад. Аратис. Атаман. Поноса. Снас. Конер. Спирт. Зезирн. Антон. Овца. Ахта. Крайт. Гарж. Пирнада. Атас. Барс. Таррасса. Генетик. Утка. Заралка. Небо. Поуррин. Акведук. Станина. Таро.

Гороскоп для женщин. Весна на вашей стороне!

Весна считается благоприятным временем для новых знакомств и развития отношений. Природа пробуждается, теплые и солнечные дни создают приятную атмосферу для прогулок и романтических встреч. Настроение и эмоциональное состояние людей способствуют более открытому и позитивному общению. Не упустите это чудесное время, а звезды подскажут, кому из знаков зодиака повезет в марте.

ОВЕН

В марте женщинам, рожденным под знаком Овен, желающим изменить свою личную жизнь, звезды советует внести коррективы в собственный характер. Не потакайте своим слабостям и не идите на поводу у временных увлечений. Сейчас самое время поднять повыше планку и для себя, и для окружающих мужчин, не забывайте о личных границах. Во второй половине месяца текущие дела сильно отвлекут от дел сердечных. Тем, кто в паре, март может принести временное охлаждение в отношениях. Постарайтесь проводить больше времени вместе с партнером и выясните причины перемен.

ТЕЛЕЦ

Уже в начале месяца у женщин-Тельцов может произойти встреча, которая изменит жизнь на ближайшие несколько лет. Возможно, все начнется с приятельских отношений или делового общения. Если вы в паре — в марте будете в центре внимания вашего партнера. Но будьте аккуратны — преследование личных целей может нарушить гармонию в отношениях. Совет для всех Тельцов — проявляйте с противоположным полом больше искренности, не избегайте открытых разговоров о чувствах и желаниях.

БЛИЗНЕЦЫ

В марте женщинам, рожденным под этим знаком зодиака, не стоит терять голову, чтобы не совершить досадных ошибок. В первой половине месяца у Близнецов в поиске может быть много интересных встреч и свиданий. Но не торопитесь делать выводы и переходить на серьезный уровень, особенно если порой вам будет казаться, что вы в «эмоциональном тупике». Изучайте друг друга подольше. Если вы в паре, в марте вам будет сложно найти баланс между семьей и работой. Это будет вызывать жгучую ревность у вашего партнера. Небольшой отпуск, совместное путешествие или поход в гости пойдет вам обоим на пользу.

РАК

Новые знакомства в марте вряд ли приведут к серьезным отношениям в будущем. Но тут в первую очередь вопрос к вам: а правда ли вы сейчас хотите серьезных отношений? Может, мимолетные интересные беседы и просто чашка кофе и легкий флирт — это и есть то, что вы сейчас хотите? В любом случае парадом командуете вы. Женщина-Рак, которая уже нашла свою пару: ваша связь с партнером в марте будет крепче, чем обычно. Но в этих крепких объятиях, как в тисках, вы можете почувствовать нехватку кислорода и личного пространства.

ЛЕВ

Любовь будоражила вас довольно сильно последние месяцы, и сейчас отношения, выдержавшие свою долю испытаний, будут только углубляться. А если вы получите предложение выйти замуж в этом месяце, не раздумывайте долго: звезды обещают женщинам-Львам долгую и счастливую семейную жизнь. А тем, кто уже замужем, март принесет серьезные испытания. Не поддавайтесь нелепой ревности и абсурдным подозрениям. Проявите терпение и найдите путь к взаимопониманию. Дамам, которые сейчас в активном поиске партнера, пойдет на пользу смена имиджа. Это привлечет к вам дополнительное внимание.

ДЕВА

Если вы давно страдаете из-за того, что объект вашего интереса не обращает на вас внимания, то в марте звезды будут на вашей стороне. Проявите инициативу, а после доверьтесь течению и позвольте событиям развиваться самостоятельно. Середина месяца — прекрасное время для горячего свидания с глазу на глаз. Если вы давно в паре, то этот март может стать для вас периодом переоценки ценностей. При необходимости выделите время для себя, чтобы заново понять, чего вы ждете от этих отношений.

ВЕСЫ

У Весов в марте наступает поворотный момент к лучшему. Ваше затянувшееся одиночество закончится, сейчас как никогда высоки шансы встретить человека, действительно близкого по духу. Но старайтесь оставаться собой и не входить в чуждые вам образы, лишь бы угодить избраннику. У замужних женщин-Весов в марте произойдет обновление отношений, вы будете узнавать друг друга заново и открывать новые эмоциональные горизонты. Возможно, вам захочется подразнить партнера, вызвав приступы ревности. Будьте аккуратны, если переиграть — последствия могут быть неприятными.

СКОРПИОН

Попытки найти свою любовь через интернет к марту могут изрядно поднадоесть. Мимолетные знакомства, как и раньше, будут служить лишь источником ненужных разочарований. Но как только вы оставите эти попытки и выйдете из виртуального мира на улицу — мужчины станут замечать вас на каждом шагу. Наслаждайтесь, заряжайтесь энергией и стройте отношения в реальности. Скорпионам, которые давно в браке, любовный гороскоп обещает мир и взаимопонимание. Отодвигайте важные дела хотя бы один день в неделю ради вас двоих.

СТРЕЛЕЦ

Звезды советуют избегать излишней эмоциональности и контроля партнера в марте. В начале месяца сделайте приятный сюрприз своему близкому человеку, позднее это окупит себя. Но держите руку на пульсе в плане баланса в общении. В середине месяца может объявиться человек из прошлого. Расставьте правильно приоритеты, не поддавайтесь ностальгии. Если вы в паре — в марте вас будет сильно тянуть друг к другу. Не сидите дома, посещайте интересные места и испытывайте вместе новые эмоции.

КОЗЕРОГ

В начале месяца на горизонте не будет ни одного интересного претендента на ваше сердце. И когда уже начнете сомневаться, что встретите своего мужчину, судьба может улыбнуться вам. Козерогам, состоящим в браке, придется столкнуться с бытовыми проблемами, которые вызовут конфликты и выяснение отношений. Каждый захочет сложить ответственность со своих плеч. Что бы ни происходило, не забудьте отблагодарить партнера за подарки в марте, даже если он совсем не угадает.

ВОДОЛЕЙ

В марте вам наверняка захочется ненадолго вернуться в прошлое. Старые чувства к бывшему партнеру вспыхнут с новой силой, но с ними же могут вернуться и прежние разногласия, из-за которых вы и расстались. Вполне вероятно, что на этот раз вы возьмете от этих отношений тот самый последний недостающий кусочек и уйдете со спокойной душой навсегда. Если вы в паре — смело планируйте большие совместные мероприятия на ближайшее будущее, игнорируя ворчание партнера. Возможно, сейчас у вас энергии больше, чем у него, но это поправимо.

РЫБЫ

Если вы сейчас открыты для новых знакомств, то март обязательно принесет несколько интересных вариантов для общения. Самым досадным может оказаться то, что наиболее понравившийся кандидат окажется несвободен. Независимо от того, в паре вы или нет — будьте честны сами с собой, в том числе и в том, каких отношений вы хотите на самом деле. Для замужних Рыб март будет временем тихой гармонии и задушевных бесед.

ЧЕТВЕРГ, 14 МАРТА

TV |

1

05.00 Доброе утро 12+
09.00, 11.00, 14.00, 17.00, 03.00 Новости
09.05 АнтиФейк 16+
09.45 Жить здорово! 16+
10.35, 11.20, 14.15, 19.00, 22.45 Информационный канал 16+
17.15 Давай поженимся! 16+
18.05 Мужское / Женское 16+
19.55 Проект "Цивилизации". "Россия" 16+
21.00 Время
21.45 Т/с "Переведи её через Майдан" 16+
00.10, 00.55, 01.40, 02.25, 03.05, 03.15, 04.05 Подкаст.Лаб 16+

Ералаш

06.00 Ералаш 6+
06.30 М/ф "Маша и медведь" 0+
08.00, 17.55, 19.30, 20.00, 20.30 Т/с "Инспектор Гаврилов" 16+
09.35 Уральские пельмени. Смехbook 16+
10.55 Х/ф "Безумное королевство" 16+
13.00, 02.00 Х/ф "Ларри Краун" 16+
15.05 Х/ф "Ангелы и демоны" 16+
21.00, 22.00 Т/с "Короче, план такой" 16+
23.00 Х/ф "Код да Винчи" 18+
03.30 Т/с "Мамочки" 16+
05.00 6 кадров 16+
05.10 Ералаш 0+

РОССИЯ 1

05.00, 09.25 Утро России 12+
09.00, 14.30, 21.05 Местное время. Вести-Урал
09.55 О самом главном 12+
11.00, 14.00, 16.00, 20.00 Вести
11.30, 17.30 60 минут 12+
14.55 Наши 12+
16.30 Малахов 16+
21.20 Т/с "Анна медиум" 16+
23.30 Вечер с Владимиром Соловьёвым 12+
02.10 Т/с "Тайны следствия" 12+
03.50 Т/с "Морозова" 16+

РОССИЯ К

06.30 Пешком... 16+
07.00 Д/ф "Первые в мире" 16+
07.15 Х/ф "Человек с бульвара Капуцинов". Билли, заряжай!" 16+
08.00 Почерк эпохи 16+
08.25 Жизнь и судьба 16+
08.50, 22.15 Х/ф "Батальоны просят огня" 0+
10.00, 12.30, 17.00, 19.30, 00.10 Новости культуры 16+
10.15 Наблюдатель 16+
11.15, 01.30 XX Век 16+
12.45 Новости. Театр 16+
13.00 Д/ф "Запечатленное время". "Крылатый друг" 16+
13.25 Д/ф "Первые в мире". "Терменвокс Льва Термена" 16+
13.40, 14.00, 14.20, 00.25, 00.45, 01.05 Т/с "Порус" 16+
14.45 Д/ф "Тайные дворцы Эрмитажа". "Телеграф" 16+
15.30 Х/ф "Человек-амфибия". Любовь с первого взгляда" 16+
16.15 Верник 2 16+
17.15 Моя любовь-Россия! 16+
17.50 Исторические концерты 16+
18.45 Д/ф "Гиперболоид инженера Шухова" 16+
19.45 Главная роль 16+
20.05 Открытая книга. Борис Мессерер. "Жизнь переходит в память" 16+
20.30 Спокойной ночи, малыши!
20.45 Х/ф "Любовь и голуби" 16+
21.30 Энигма. Олеся Петрова 16+
23.30 Д/ф "Тайные дворцы Эрмитажа". "Сады" 16+
02.40 Д/ф "Забытое ремесло". "Водовоз" 16+

НТВ

04.55 Т/с "Пасечник" 16+
06.30 Утро. Самое лучшее 16+
08.00, 10.00, 13.00, 16.00, 19.00, 23.35 Сегодня
08.25, 10.35 Т/с "Пёс" 16+
13.25 Чрезвычайное происшествие 16+
14.00 Место встречи 12+
16.45 За гранью 16+
17.50 ДНК 16+
20.00 Т/с "10 дней до весны" 16+
22.10, 00.00 Т/с "Пять минут тишины. Симбирские морозы" 12+
00.50 Поздняков 16+
01.00 Мы и наука. Наука и мы 12+
02.00 Т/с "Под прикрытием" 16+
03.30 Т/с "Дознаватель" 16+

ТНТ УРАЛ

07.00, 08.00 Однажды в России. Спецдайджесты-2023 16+
09.00 Новая фабрика звезд. Дневники 16+
09.30, 10.00, 10.30, 11.00, 11.30, 12.00, 12.30, 13.00, 13.30, 14.00, 14.30 Т/с "Саша-Таня" 16+
15.00 Это нормально? 16+
16.00, 16.30, 17.00, 17.30, 18.00, 18.30, 19.00 Т/с "Девушки с Макаровым" 16+
19.30, 20.00, 20.30, 21.00 Т/с "Камера! Мотор!" 16+
21.30, 22.00 Женский стендап 16+
23.00 Х/ф "Прабабушка лёгкого поведения" 16+
00.50 Х/ф "Гретель и Гензель" 16+
02.20 Я тебе не верю 16+
03.10, 03.55 Импровизация. Команды 16+
04.45, 05.30 Студия "Союз" 16+
06.20 Импровизация 16+

4

05.00, 05.15, 10.05, 10.20, 10.35, 10.50, 14.05, 14.20, 14.35, 14.50, 20.00, 20.15, 20.30, 20.45, 01.30, 01.45, 02.00, 02.15 Вне зоны 12+
05.30, 12.05, 17.00, 02.30 Навигатор 12+
06.30 Мультфильмы 0+
07.00 Утренний экспресс 12+
09.00 Д/ф "Атомные станции: зелёная энергия тепла и света" 12+
09.30 Д/с "Энергия будущего" 12+
10.00, 12.00, 14.00, 16.00 Новости. Дайджест 16+
11.00, 11.30, 18.00, 18.30 Д/ф "Из России с любовью" 12+
13.00 Д/ф "Многоконфессиональная Россия. Православие" 12+
15.00 Д/ф "Энергия Сахалина" 12+
15.30 Д/ф "Ядерные технологии на службе здоровья" 12+
16.05, 22.30 Д/с "Моя любовь - Россия" 12+
16.35 Д/ф "Археология" 12+
19.00 Новости. Итоги дня 16+
19.15 Д/ф "66. Свердловская область" 12+
19.45 Обзорная экскурсия 12+
21.00 Навигатор Live 12+
21.30 Д/ф "Корпорации будущего. ИИ в медицине" 12+
22.00 Д/с "Агробудущее" 12+
23.00 Д/ф "Археология" 12+
23.30 Д/ф "Инновации в медицине" 12+
00.30 Д/ф "Уральские писаницы. Экспедиция по реке Реж" 12+
01.00 Д/ф "Малахитовая дипломатия. Начало" 12+
03.30 SlowTV 12+

ДОМАШНИЙ

06.30, 05.50 По делам несовершеннолетних 16+
07.25, 04.25 Давай разведёмся! 16+
08.25, 02.45 Тест на отцовство 16+
10.40, 23.25 Д/с "Понять. Простить" 16+
11.45, 00.40 Д/с "Порча" 16+
12.55, 01.30 Д/с "Знахарка" 16+
13.30, 01.55 Д/с "Верну любимого" 16+
14.05, 02.20 Д/с "Голоса ушедших душ" 16+
14.40 Д/с "Кризисный центр" 16+
19.00 Х/ф "Пока прошлое не разлучит нас" 16+
05.15 6 кадров 16+

ОТР Общественное телевидение России

06.00 Очень личное 12+
06.40, 23.55 Т/с "Хорошие руки" 16+
08.30, 19.30 Календарь 12+
09.00 Преодоление. Михаил Сомов 12+
09.40 Песня остаётся с человеком 12+
10.00, 10.30, 11.00, 11.30, 12.00, 15.00, 16.00, 17.00, 20.00, 22.00 Новости
10.05, 10.35, 11.05, 11.35, 14.30, 15.10, 16.05, 20.20 ОТРажение 12+
12.10 Х/ф "Безответная любовь" 12+
13.40 М/ф "Мойдодыр" 12+
14.00 Свет и тени 16+
17.10 Большая страна 12+
18.05 Коллеги 12+
18.45 Специальный проект ОТР "Отчий дом". "Водный мир" 12+
19.00 Сделано с умом 12+
22.10 Х/ф "Без вины виноватые" 16+
01.45 Д/ф "Маржела. Своими словами" 16+

МАТЧ!

08.00 Кто кого? 12+
08.30 Вид сверху 12+
09.00, 12.00, 14.25 Новости
09.05, 03.00 Все на Матч! 12+
12.05, 14.05 Специальный репортаж 12+
12.25 Футбол. Лига чемпионов. Обзор 6+
13.35 Большой Хоккей 12+
14.30 Есть тема! 12+
15.55 Боулинг. BetBoom Кубок КЛБ. Про-тур. Прямая трансляция из Тюмени
17.25 Футбол. FONBET Кубок России. 1/4 финала. "СКА-Хабаровск"-"Сочи". Прямая трансляция
19.30 Футбол. FONBET Кубок России. 1/4 финала. "Спартак" (Москва)-"Оренбург". Прямая трансляция
22.30, 00.45 Футбол. Лига Европы. 1/8 финала. Прямая трансляция
03.55 Футбол. Лига Европы. 1/8 финала 6+
05.55 Новости 0+
06.00 Спортивная гимнастика. Чемпионат России. Трансляция из Сириуса 6+

ТНВ

06.00, 07.10, 02.05 Манзара 16+
07.00, 18.30, 20.30, 05.50 Новости Татарстана 16+
08.00, 14.30, 19.30, 21.30 Новости Татарстана 16+
08.10 Здравствуйте! 16+
10.00, 16.30 Т/с "Неотосланные письма" 16+
11.00 Выборы-2024 12+
11.30, 16.00 Татары 12+
12.00, 22.10 Т/с "Сердце ждет любви" 16+
13.00, 04.45 Жавид-шоу 16+
14.00 Память сердца 16+
14.15 Азбука долголетия 16+
14.45 Семь дней+ 16+
15.15 "Шаян ТВ" представляет передачи для детей 0+
17.30, 00.25 Точка опоры 16+
19.00 Точка опоры 16+
20.00, 22.00 Вызов 112 16+
20.15 Родная деревня 12+
21.00 Погружение на 100 12+
21.10 "Наши герои". Телеочерк 16+
23.00 Т/с "Капкан для звезды" 12+
00.00 Видеоспорт 16+
01.15 Концерт 6+
03.30 Концерт 12+
03.55 От сердца-к сердцу 16+
05.35 Ретро-концерт 12+

РЕН

05.00, 18.00, 02.40 Самые шокирующие гипотезы 16+
06.00 С бодрым утром! 16+
08.30, 12.30, 16.30, 19.30, 23.00 Новости 16+
09.00 Документальный спецпроект 16+
10.00 Засекреченные списки 16+
11.00 Как устроен мир 16+
12.00, 16.00, 19.00 112 16+
13.00, 23.30 Загадки человечества 16+
14.00 Невероятно интересные истории 16+
15.00 Неизвестная история 16+
17.00, 03.30 Тайны Чапман 16+
20.00 Х/ф "Бладшот" 16+
22.05 Смотреть всем! 16+
00.30 Х/ф "Оккупация: Миссия "Дождь" 16+

ПЯТНИЦА, 15 МАРТА

TV |

1

05.00 Доброе утро 12+
09.00, 11.00, 14.00, 16.00 Новости
09.05 АнтиФейк 16+
09.45 Жить здорово! 16+
10.35, 11.20, 14.15, 17.10 Информационный канал 16+
15.10 Давай поженимся! 16+
16.15 Мужское / Женское 16+
18.00 Вечерние Новости
18.40 Человек и закон 16+
19.45 Поле чудес 16+
21.00 Время
21.45 Голос. Новый сезон 12+
23.55 Любо "Любэ"! 16+
00.35, 01.20, 02.05, 02.50, 03.35, 04.20, 05.05 Подкаст.Лаб 16+

Ералаш

06.00, 05.10 Ералаш 0+
06.30 М/ф "Маша и медведь" 0+
08.00 Т/с "Инспектор Гаврилов" 16+
09.25 Уральские пельмени. Смехbook 16+
11.45, 22.00 Шоу уральские пельмени 16+
19.25 Шоу уральские пельмени. Доска зелёная 16+
21.00 Окнутые люди 16+
23.35 Х/ф "Очень плохие мамочки" 18+
01.35 Х/ф "Я создан для тебя" 16+
03.15 Т/с "Мамочки" 16+
04.50 6 кадров 16+

РОССИЯ 1

05.00, 09.30 Утро России 12+
09.00, 14.30, 21.15 Местное время. Вести-Урал
09.55 О самом главном 12+
11.00, 14.00, 16.00, 20.00 Вести
11.30, 17.30 60 минут 12+
14.55 Судьба человека с Борисом Корчевниковым 12+
16.30 Прямой эфир 16+
21.30 Удивительные люди 12+
23.55 Истории Большой Страны 12+
00.55 Х/ф "Фермерша" 12+

РОССИЯ К

06.30 Пешком... 16+
07.00 Д/ф "Первые в мире". "Терменвокс Льва Термена" 16+
07.15 Х/ф "Человек-амфибия". Любовь с первого взгляда" 16+
08.00 Почерк эпохи 16+
08.25 Жизнь и судьба 16+
08.50, 21.55 Х/ф "Батальоны просят огня" 0+
10.00, 12.30, 17.00, 19.30, 23.55 Новости культуры 16+
10.20 100 лет со дня рождения Владимира Самойлова. XX Век. "Мастера искусств. Владимир Самойлов" 16+
11.30, 20.35 Д/ф "Ярославль. Замок Никиты Понизовкина" 16+
12.00 Открытая книга. Борис Мессерер. "Жизнь переходит в память" 16+
12.45 Д/ф "Забытое ремесло". "Вышивальщица" 16+
13.05 Х/ф "Три встречи" 0+
14.25 Д/ф "Тайные дворцы Эрмитажа". "Сады" 16+
15.05 Х/ф "Любовь и голуби" 16+
15.50 Энигма. Олеся Петрова 16+
16.30 Письма из провинции 16+
17.15 Д/ф "Забытое ремесло". "Мельник" 16+
17.30 Музей, который звучит 16+
18.45 Царская ложа 16+
19.45 Х/ф "Цвет белого снега" 16+
21.05 Линия жизни 16+
23.05 2 Верник 2. Людмила Семеняка 16+
00.10 Х/ф "Александр Попов" 0+
01.45 XX Век. "Мастера искусств. Владимир Самойлов" 16+

НТВ

04.55 Т/с "Пасечник" 16+
06.30 Утро. Самое лучшее 16+
08.00, 10.00, 13.00, 16.00, 19.00 Сегодня
08.25, 10.35 Т/с "Пёс" 16+
13.25 Чрезвычайное происшествие 16+
14.00 Место встречи 12+
16.50 ДНК 16+
17.55 Жди меня 12+
20.00 Т/с "10 дней до весны" 16+
23.40 Своя правда 16+
01.35 Захар Прилепин. Уроки русского 12+
02.10 Квартирный вопрос 0+
03.05 Т/с "Дознаватель" 16+

ТНТ УРАЛ

07.00, 08.00 Однажды в России. Спецдайджесты-2023 16+
09.00 Новая фабрика звезд. Дневники 16+
09.30, 10.00, 10.30, 11.00, 11.30, 12.00, 12.30, 13.00, 13.30, 14.00, 14.30, 15.00, 15.30, 16.00, 16.30, 17.00, 17.30 Т/с "Реальные пацаны" 16+
18.00, 19.00, 20.00, 21.00 Комеди Клаб 16+
22.00 Лига городов 16+
23.30 StandUp 18+
00.30, 01.00, 01.30 Галустян плюс 16+
02.00 Я тебе не верю 16+
02.50, 03.35 Импровизация. Команды 16+
04.25, 05.10 Студия "Союз" 16+
06.00, 06.40 Импровизация 16+

4

05.00, 05.15, 11.00, 11.15, 11.30, 11.45, 15.00, 15.15, 15.30, 15.45, 21.30, 21.45, 22.00, 22.15, 02.30, 02.45, 03.00, 03.15 Вне зоны 12+
05.30, 13.00, 18.00, 21.00 Навигатор 12+
06.30 Мультфильмы 0+
07.00 Утренний экспресс 12+
09.00, 17.00, 23.30 Д/с "Моя любовь - Россия" 12+
09.30, 17.30 Д/ф "Археология. История с лопатой. Как в России Помпеи искали" 12+
10.00, 12.00, 14.00, 16.00 Новости. Дайджест 16+
10.05, 16.05 Д/ф "Корпорации будущего. ИИ в медицине" 12+
10.30, 16.30 Д/с "Агробудущее. Животноводство" 12+
12.05, 12.30, 19.15 Д/ф "Из России с любовью" 12+
14.05 Д/ф "Инновации в медицине" 12+
19.00 Новости. Итоги дня 16+
19.45 Обзорная экскурсия 12+
20.00 Д/ф "Уральские писаницы. Экспедиция по реке Реж" 12+
20.30 Д/ф "Малахитовая дипломатия. Начало" 12+
22.30 Д/с "Строим Россию" 12+
23.00 Д/с "Энергия будущего" 12+
00.00 Д/ф "Археология" 12+
00.30 Д/ф "Многоконфессиональная Россия. Буддизм" 12+
01.30 Д/ф "Танцы народов" 12+
02.00 Д/ф "Танцующие истории" 12+
03.30 SlowTV 12+
04.00 Д/с "Я тебя знаю. Таруса" 12+
04.30 Д/с "Культурное наследие России" 12+

ДОМАШНИЙ

06.30, 05.35 По делам несовершеннолетних 16+
07.35, 04.45 Давай разведёмся! 16+
08.35, 03.05 Тест на отцовство 16+
10.45, 23.40 Д/с "Понять. Простить" 16+
11.55, 00.55 Д/с "Порча" 16+
13.00, 01.45 Д/с "Знахарка" 16+
13.35, 02.10 Д/с "Верну любимого" 16+
14.10, 02.40 Д/с "Голоса ушедших душ" 16+
14.45 Д/с "Кризисный центр" 16+
19.00 Х/ф "Я вернусь за тобой" 16+
23.15 Уютное утро 16+
06.05 Х/ф "Кошкин дом" 16+

ОТР Общественное телевидение России

06.00, 18.05 Моя история 16+
06.40 Т/с "Хорошие руки" 16+
08.30, 19.30 Календарь 12+
09.00 На приёме у главного врача с Марьяной Лысенко 12+
10.00, 10.30, 11.00, 11.30, 12.00, 15.00, 16.00, 17.00, 20.00, 22.00 Новости
10.05, 10.35, 11.05, 11.35, 14.30, 15.10, 16.05, 20.20 ОТРажение 12+
12.10 Х/ф "Без вины виноватые" 16+
13.50 М/ф "Дарю тебе звезду" 12+
14.00, 19.00 Человек и судьба 12+
17.10 Большая страна 12+
18.45 Специальный проект ОТР "Конструкторы будущего". "Полезная муха" 12+
22.10 Ректорат с Анатолием Торкуновым 12+
22.50 Х/ф "Последние залпы" 12+
00.25 Х/ф "Как отмыть миллион" 18+
02.20 Х/ф "Похитители велосипедов" 12+
03.50 ОТРажение. Главное 12+

МАТЧ!

08.00 Кто кого? 12+
08.30 Большой Хоккей 12+
09.00, 12.00, 14.55 Новости
09.05, 23.35, 02.30 Все на Матч! 12+
12.05, 03.40 Небесная грация 0+
12.25 Спортивная гимнастика. Чемпионат России. Прямая трансляция из Сириуса
15.00 Футбол. FONBET Кубок России. Жеребьёвка
16.00 Футбол. Лига чемпионов. Жеребьёвка. Прямая трансляция
17.00 Футбол. Лига Европы
18.00 Футбол. Лига конференций. Жеребьёвка. Прямая трансляция
18.45 Смешанные единоборства. One FC
21.30 Матч! Парад 16+
22.30 Футбол. Еврокубки. Обзор 6+
00.25 Футбол. Чемпионат Германии. "Кёльн"-"Лейпциг". Прямая трансляция
03.10 Формула-1. Гаснут огни 12+
04.00 Спортивная гимнастика. Чемпионат России. Трансляция из Сириуса 6+
05.55 Новости 0+

ТНВ

06.00, 07.10 Манзара 16+
07.00, 18.30, 20.30 Новости Татарстана 16+
08.00, 14.30, 19.30, 21.30 Новости Татарстана 16+
08.10 Здравствуйте! 16+
10.00, 16.30 Т/с "Неотосланные письма" 16+
11.00 Наставление 16+
11.30 Татары 12+
12.00 Песочные часы 16+
13.00 Головоломка 12+
14.00 Актуальный ислам 16+
14.15 "Наши герои". Телеочерк 16+
14.45, 01.00 Семь дней+ 16+
15.15 Шаян ТВ" т?къдим ит?. "Т?йм?"??м "Учимся вместе 0+
16.00 Татары 12+
17.30 Кто мы татары? 12+
18.00 Родная земля 12+
19.00 Концерт "Радио Болгар" 16+
20.00, 22.00 Вызов 112 16+
20.15 Родная деревня 12+
21.00 Путник 16+
22.10 "Время поговорить" 16+
23.10 Х/ф "Пеле. Рождение легенды" 12+

РЕН

05.00, 18.00, 02.20 Самые шокирующие гипотезы 16+
06.00 С бодрым утром! 16+
08.30, 12.30, 16.30, 19.30 Новости 16+
09.00 Документальный спецпроект 16+
10.00, 15.00 Засекреченные списки 16+
11.00 Как устроен мир 16+
12.00, 16.00, 19.00 112 16+
13.00 Загадки человечества 16+
14.00 Невероятно интересные истории 16+
17.00 Главные тайны мира 16+
20.00 Х/ф "Стражи Галактики. Часть 2" 16+
22.40 Х/ф "Дитя Осириса" 16+
00.35 Х/ф "Телекинез" 18+

СУББОТА, 16 МАРТА

TV |

1

Суббота, 16 марта
06.00 Доброе утро. Суббота 12+
09.00 Умницы и умники 12+
09.45 Слово пастыря 0+
10.00, 12.00 Новости
10.15 Наше всё 12+
11.05 ПроУют 0+
12.15 Поехали! 12+
13.10 К 10-летию воссоединения Крыма с Россией. "Под небом Крыма" 12+
15.45 Хлеб наш насущный 12+
16.55 Я люблю мою страну 0+
18.00 Вечерние Новости
18.20 Эксклюзив 16+
19.10 Михаил Задорнов. Вся жизнь 16+
20.05 Кто хочет стать миллионером? 12+
21.00 Время
21.35 Сегодня вечером 16+
23.35 Андрей Первозванный 12+
00.30, 01.15, 02.00, 02.45, 03.30, 04.15, 05.00, 05.35 Подкаст. Лаб 16+
Воскресенье, 17 марта
06.00, 10.00, 12.00, 15.00

06.00, 05.10 Ералаш 0+
07.00 М/ф "Три кота" 0+
07.30 Шоу уральские пельмени 16+
08.00, 09.00 Просто кухня 12+
10.00 Прятки 16+
11.05 Уральские пельмени. Смехbook 16+
11.25 М/ф "Трон эльфов" 6+
13.20 Х/ф "Мой любимый динозавр" 6+
15.20 Х/ф "Руфус. Хроники волшебной страны" 6+
17.00 Х/ф "Назад к динозаврам" 6+
18.35 Х/ф "Джуманджи. Зов джунглей" 16+
21.00 Х/ф "Джуманджи. Новый уровень" 12+
23.25 Х/ф "Затерянный город Z" 16+
02.10 Х/ф "Я создан для тебя" 16+
03.45 Т/с "Мамочки" 16+
04.55 6 кадров 16+

РОССИЯ 1

05.00 Утро России. Суббота 12+
08.00 Местное время. Вести-Урал
08.20 Местное время. Суббота
08.35 Когда все дома 12+
09.25 Пятеро на одного 12+
10.10 Сто к одному 12+
11.00, 16.00, 20.00 Вести
11.45 В кругу друзей 12+
12.45 Доктор Мясников 12+
13.50 Парад юмора 16+
16.30 Крым. 10 лет 12+
17.50 Привет, Андрей! 12+
21.00 Х/ф "Школа женского счастья" 16+
00.40 Х/ф "Счастье можно дарить" 12+
04.05 Х/ф "Судьба Марии" 16+

РОССИЯ К

06.30 Библейский сюжет 16+
07.05 Мультфильмы
07.35 Х/ф "Цвет белого снега" 16+
08.20 Д/ф "История вещей. Печь" 16+
08.50 Мы-грамотеи! 16+
09.30 Х/ф "Александр Попов" 0+
11.05, 19.45 Первые в мире. Александр Попов 16+
11.20 Черные дыры. Белые пятна 16+
12.00 Д/ф "Город ИКС" 16+
13.00 Рассказы из русской истории 16+
14.15 Д/ф "Андрей Гапонов-Грехов. Сила притяжения" 16+
15.00 К 100-летию со дня рождения Владимира Самойлова 16+
16.50 Большой балет 16+
19.30 Новости культуры 16+
20.00 Острова 16+
20.40 Х/ф "Женя, Женечка и "катюша" 0+
22.00 Агора. Ток-шоу с Михаилом Швыдким 16+
23.05 Клуб Шаболовка 37. Группа Shanu, Денис Шульгин и Moscow Violinjazz квартет 16+
00.05 Х/ф "Свинарка и пастух" 0+
01.30 Искатели. "Каменный ребус" 16+
02.20 М/ф "Как один мужик двух генералов прокормил". "Дело прошлое...". "Великолепный Гоша" 16+

НТВ

04.50 Т/с "Пасечник" 16+
06.20 Жди меня 12+
07.20 Смотр 0+
08.00, 10.00, 16.00 Сегодня
08.20 Поедем, поедим! 16+
09.20 Едим дома 0+
10.20 Главная дорога 16+
11.00 Живая еда с Сергеем Малозёмовым 12+
12.00 Квартирный вопрос 0+
13.00 Основано на реальных событиях 16+
15.00 Своя игра 0+
16.20 ЧП. Расследование 16+
17.00 Следствие вели... 16+
19.00 Центральное телевидение 16+
20.20 Ты не поверишь! 16+
21.20 Звезды 16+
23.45 Международная пилорама 18+
00.40 Квартирник НТВ 16+
02.10 Дачный ответ 0+
03.00 Т/с "Агентство скрытых камер" 16+
03.30 Т/с "Дознаватель" 16+

ТНТ УРАЛ

07.00, 08.00 Однажды в России. Спецдайджесты-2023 16+
08.30 Хочу перемен 16+
09.00 Новая фабрика звезд. Дневники 16+
09.30, 10.30, 12.00, 13.30, 15.00, 16.30 Битва экстрасенсов 16+
18.00, 19.30 Экстрасенсы. Реванш 16+
21.00 Конфетка 16+
23.00 Женский стендап 18+
00.00 Лига городов 16+
01.30 Я тебе не верю 16+
02.20, 03.05 Импровизация. Команды 16+
03.50, 04.40 Студия "Союз" 16+
05.25, 06.15 Импровизация 16+

4

05.00 Д/ф "Маркетинг культуры. Как говорить о культуре в эпоху гаджетов и фастфуда" 12+
06.00, 06.30, 07.00, 07.30, 22.45, 23.15 Д/ф "Из России с любовью" 12+
08.00 Д/ф "Экспедиция в Лотошино. По следам Великой Отечественной войны" 12+
09.00 Мультфильмы 0+
10.00, 17.00, 17.30 Д/с "Моя любовь - Россия" 12+
10.30 Д/ф "Археология. История с лопатой. Как в России Помпеи искали" 12+
11.00 Д/ф "Археология. История с лопатой. Как сокровища Куль-Обы случайно нашли" 12+
11.30 Д/ф "Археология. История с лопатой. Как царь Пётр курганное золото собирал" 12+
12.00, 16.00, 19.00 Навигатор 12+
13.00, 13.15, 13.30, 13.45, 23.45, 00.00, 00.15, 00.30, 00.45, 01.00, 01.15, 01.30, 01.45 Вне зоны 12+
14.00 Д/с "Строим Россию. Российские комбайны" 12+
14.30 Д/с "Энергия будущего. Термоядерная энергетика" 12+
15.00 Д/с "Строим Россию. Солнечная энергетика" 12+
15.30 Д/с "Энергия будущего. Тепловая энергетика" 12+
18.00 Д/с "Сесиль в стране чудес. Вологда" 12+
19.30, 02.00 Навигатор Live 12+
20.00 Х/ф "Женись на мне" 12+
21.45 Д/с "Сесиль в стране чудес. Кабардино-Балкария" 12+
02.30 Д/с "Я тебя знаю. Каргополь" 12+
03.00 Д/с "Я тебя знаю. Плёс" 12+
03.30 Д/с "Я тебя знаю. Сортавала" 12+
04.00 Д/с "Я тебя знаю. Старица" 12+
04.30 Д/с "Я тебя знаю. Таруса" 12+

ДОМАШНИЙ

06.30 Х/ф "Кошкин дом" 16+
09.50 Уютное утро 16+
10.15 Х/ф "Не бойся, верь, люби" 16+
14.40 Х/ф "Мечта на троих" 16+
19.00 Т/с "Доброта" 16+
22.45, 06.20 Х/ф "Окна на бульвар" 16+
02.10 6 кадров 16+
02.20 Т/с "Напарницы" 16+

ОТР ОБЩЕСТВЕННОЕ ТЕЛЕВИДЕНИЕ РОССИИ

06.00 Х/ф "Гармонь" 12+
07.00 М/ф "Конёк-Горбунок" 0+; "Сеча при Керженце" 0+
08.05, 16.05 Большая страна 12+
09.00, 15.35 Календарь 12+
09.30, 15.25 Специальный проект ОТР "Отчий дом" 12+
09.45, 03.55 Х/ф "Повторный брак" 12+
11.20 М/ф "Дарю тебе звезду" 12+
11.30 Всё по-взрослому 12+
12.15, 14.10, 17.00, 21.00 Новости
12.20 Х/ф "Мы из джаза" 12+
13.45, 05.30 Д/ф "Дети Коминтерна" 12+
14.15 Д/ф "Искусство архитектуры" 12+
14.55 Человек и судьба 12+
17.05 Искусство анимации 16+
17.30 Х/ф "С Дона выдачи нет" 16+
19.00 Очень личное 12+
19.40 Вспомнить всё 16+
20.05, 21.05 Х/ф "12" 16+
22.45 Х/ф "Чайка" 12+
00.20 Х/ф "Карьеристки" 18+
01.45 Х/ф "Первая перчатка" 12+
03.05 Д/ф "Нация в фарфоре" 12+

МАТЧ!

08.00 Бокс. Bare Knuckle FC. Говард Дэвис против Шона Уилсона. Прямая трансляция из США
09.00, 11.30, 16.00 Новости
09.05, 16.05, 21.30, 00.00, 02.45 Все на Матч! 12+
11.35 Лыжные гонки. Альфа-Банк Чемпионат России. Спринт. Прямая трансляция из Архангельской области
16.55 Баскетбол. Единая лига ВТБ. ЦСКА-"ПАРМА" (Пермский край). Прямая трансляция
18.45 Хоккей. Фонбет Чемпионат КХЛ. 1/4 финала. Прямая трансляция
21.55 Футбол. Чемпионат Италии. "Салернитана"-"Леччe"
00.40 Футбол. Чемпионат Италии. "Фрозиноне"-"Лацио"
03.30 Матч! Парад 16+
04.00 Смешанные единоборства. UFC. Тай Туиваса против Марчина Тыбуры
07.00 Спортивная гимнастика. Чемпионат России. Трансляция из Сириуса 6+

ТНВ

06.00 Судьбы человеческие 16+
07.00 SMS. Музыкальные поздравления 16+
09.00 От сердца-к сердцу 16+
10.00 "Хит-парад" 16+
11.00 Кулинарная программа 6+
11.30, 00.50 Музыкальный майдан 16+
12.00 Каравай 6+
12.30 Видеоспорт 16+
13.00 Закон. Парламент. Общество 16+
13.30 "Семейный очаг" 16+
14.00 Спектакль "Любовница" 12+
16.30 Литературное наследие 6+
17.00 "Время поговорить" 16+
18.00, 04.45 Жавид-шоу 16+
19.00 Tatarstan today. Открытый миру 16+
19.30, 21.30 Новости в субботу 16+
20.00 Шаги 16+
20.30 Споёмте, друзья! 12+
22.00 Х/ф "Бестселлер по любви" 12+
23.45 Х/ф "Все только начинается" 16+
01.15 Х/ф "Давайте жить по-человечески" 16+
03.55 От сердца-к сердцу 16+
05.35 Ретро-концерт 12+

РЕН

05.00, 02.05 Самые шокирующие гипотезы 16+
07.00 С бодрым утром! 16+
08.30, 12.30, 16.30, 19.30 Новости 16+
09.00 Минтранс 16+
10.00 Самая полезная программа 16+
11.00, 13.00 Военная тайна 16+
15.00 Совбез 16+
17.00 Документальный спецпроект 16+
18.00 Засекреченные списки 16+
19.00 Добровэфире 16+
20.00 Х/ф "Три икса" 16+
22.25 Х/ф "Три икса-2: Новый уровень" 16+
00.20 Х/ф "Убийства по открыткам" 18+

ВОСКРЕСЕНЬЕ, 17 МАРТА

TV |

1

Новости
06.10, 00.00, 00.45, 01.30, 02.15, 03.00, 03.45, 04.30 Подкаст. Лаб 16+
06.55 Играй, гармонь любимая! 12+
07.40 Часовой 12+
08.10 Здоровье 16+
09.20 Мечталлион. Национальная Лотерея 12+
09.40 Непутевые заметки 12+
10.15 Жизнь своих 12+
11.05 Повара на колесах 12+
12.20 Х/ф "Сибириада" 12+
15.20 Сибириада 12+
16.45 Большая история 16+
18.00 Вечерние Новости
19.00 Лучше всех! Новый сезон 0+
21.00 Время
23.00 К 10-летию воссоединения Крыма с Россией. "Крым. Как это было" 16+

06.00 Ералаш 16+
07.00 М/ф "Отель у овечек" 0+
07.30, 10.00 Шоу уральские пельмени 16+
09.00 Рогов в городе 16+
11.35 Х/ф "Назад к динозаврам" 6+
13.05 Х/ф "Джуманджи. Зов джунглей" 16+
15.35 Х/ф "Джуманджи. Новый уровень" 12+
18.00 Прятки 16+
19.05 М/ф "Как приручить дракона" 12+
21.00 Х/ф "Мегалодон" 16+
23.00 Х/ф "Корабль в Пусан" 18+
01.25 Х/ф "Очень плохие мамочки" 18+
03.00 Т/с "Мамочки" 16+
05.00 6 кадров 16+
05.10 Ералаш 0+

РОССИЯ 1

06.05 Х/ф "Пока бьётся сердце" 12+
08.00 Местное время
08.35 По секрету всему свету 12+
09.00, 11.00, 14.00, 16.00 Вести
09.15 Формула еды 12+
09.40 Утренняя почта 12+
10.10 Сто к одному 12+
11.45, 14.15 Х/ф "Лекари душ" 12+
16.50 Песни от всей души 12+
19.00 Вести недели
21.00 Выборы Президента России-2024
23.00 Москва. Кремль. Путин 12+
23.30 Воскресный вечер с Владимиром Соловьёвым 12+
02.00 Х/ф "Крым. Путь на Родину" 12+

РОССИЯ К

06.30 М/ф 16+
08.05 Х/ф "Женя, Женечка и "катюша" 0+
09.25 Тайны старого чердака. "Экспрессионизм" 16+
09.55, 00.55 Диалоги о животных. Минский зоопарк 16+
10.35 Х/ф "Свинарка и пастух". Друга я никогда не забуду" 16+
11.15 Х/ф "Свинарка и пастух" 0+
12.40 Неизвестные маршруты России. "Тульская область. Из Венёва в Кондуки" 16+
13.20 Невский ковчег 16+
13.50 Игра в бисер 16+
14.35, 23.05 Х/ф "Римский-Корсаков" 0+
16.30 Картина мира 16+
17.10 Д/ф "Первые в мире" 16+
17.30 Пешком... 16+
17.55 Д/ф "Борис Любимов. 10 встреч" 16+
19.30, 19.45 Новости культуры 16+
20.25 Х/ф "Простая история" Нонны Мордюковой" 16+
21.05 Х/ф "Простая история" 16+
22.35 Д/ф "Крым. Мыс Плака" 16+
01.35 Искатели 16+
02.20 М/ф "Следствие ведут Колобки". "А в этой сказке было так..." "Великолепный Гоша" 16+

НТВ

04.55 Т/с "Пасечник" 16+
06.30 Центральное телевидение 16+
08.00, 10.00, 16.00 Сегодня
08.20 У нас выигрывают! 12+
10.20 Первая передача 16+
11.00 Чудо техники 12+
12.00 Дачный ответ 0+
13.00 НашПотребНадзор 16+
14.05 Однажды... 16+
15.00 Своя игра 0+
16.20 Человек в праве с Андреем Куницыным 16+
17.00 Следствие вели... 16+
19.00 Итоги недели
20.20 Маска. Новый сезон 12+
00.00 Звезды сошлись 16+
01.40 Основано на реальных событиях 16+
03.20 Т/с "Дознаватель" 16+

ТНТ УРАЛ

07.00, 07.30 Однажды в России. Спецдайджесты-2023 16+
08.30 Однажды в России 16+
09.00 Новая фабрика звезд. Дневники 16+
09.30 Битва пикников. Праздники 16+
10.00, 12.00, 13.30, 15.30 Экстрасенсы. Битва сильнейших 16+
17.00 Новая фабрика звезд 16+
19.00 Сокровища императора 16+
21.00 Шоу Воли 16+
22.00 Х/ф "Красная шапочка" 12+
00.00 Конфетка 16+
01.25 Я тебе не верю 16+
02.15, 03.00 Импровизация. Команды 16+
03.50, 04.15 Студия "Союз" 16+
05.25, 06.10 Импровизация 16+

4

05.00 Д/ф "Армения, Грузия, Россия. Диалог культур" 12+
06.00, 06.30, 07.00, 07.30 Д/ф "Из России с любовью" 12+
08.00 Д/ф "Энциклопедия в Артезиан. Путешествие в Античность" 12+
09.00 Мультфильмы 0+
10.00, 17.00, 17.30 Д/с "Моя любовь - Россия" 12+
10.30 Д/ф "Археология. История с лопатой. Как царь Пётр курганное золото собирал" 12+
11.00 Д/ф "Археология. История с лопатой. Как лепной горшок ценнее клада оказался" 12+
11.30 Д/ф "Археология. История с лопатой. Как в России Помпеи искали" 12+
12.00, 16.00, 22.00, 02.00 Навигатор 12+
13.00, 13.15, 13.30, 13.45, 00.00, 00.15, 00.30, 00.45, 01.00, 01.15, 01.30, 01.45 Вне зоны 12+
14.00 Д/ф "Атомные станции: зелёная энергия тепла и света" 12+
14.30 Д/с "Энергия будущего. Энергия из ядерных отходов" 12+
15.00 Д/ф "Энергия Сахалина" 12+
15.30 Д/ф "Ядерные технологии на службе здоровья" 12+
18.00 Д/с "Сесиль в стране чудес. Кабардино-Балкария" 12+
19.00 Д/ф "Корпорации будущего. ИИ в медицине" 12+
19.30 Д/с "Агробудущее. Животноводство" 12+
20.00 Х/ф "Бездна" 12+
22.30 Навигатор Live 12+
23.00 Д/с "Сесиль в стране чудес. Вологда" 12+
02.30, 03.00, 03.30, 04.00, 04.30 Д/с "Культурное наследие России" 12+

ДОМАШНИЙ

06.30 Х/ф "Окна на бульвар" 16+
09.50 Пять ужинов 16+
10.05 Х/ф "Поворот судьбы" 16+
14.35 Х/ф "Одно целое" 16+
19.00 Т/с "Доброта" 16+
22.45 Х/ф "Кошкин дом" 16+
02.30 Т/с "Напарницы" 16+

ОТР ОБЩЕСТВЕННОЕ ТЕЛЕВИДЕНИЕ РОССИИ

06.00 Х/ф "Похитители велосипедов" 12+
07.25 М/ф "Щелкунчик" 0+
07.50 От прав к возможностям 12+
08.05, 16.05 Большая страна 12+
09.00, 15.30 Календарь 12+
09.25 Специальный проект ОТР "Конструкторы будущего". "Седьмое чувство" 12+
09.40 На приёме у главного врача с Марьяной Лысенко 12+
10.35 Д/ф "Нация в фарфоре" 12+
11.30 Всё по-взрослому 12+
12.15, 14.00, 16.00, 18.00, 20.00, 22.00, 00.00, 01.55 Новости
12.20 Игра в классики. К 100-летию "Мосфильма" 12+
13.00, 14.05, 22.10 Х/ф "Весна" 12+
14.50 Преодоление. Испытание как профессия 12+
17.00 Искусство анимации 0+
17.20, 18.10 Х/ф "Мы из джаза" 12+
19.00 Клуб главных редакторов 12+
19.40, 20.10 Х/ф "Поп" 16+
00.20 Х/ф "Родня" 12+
02.20 Д/ф "Живописный гимн Отечеству" 12+
03.20 Х/ф "12" 16+

МАТЧ!

08.00 Магия большого спорта. Водное поло 12+
08.30 Формула-1. Гаснут огни 12+
09.00, 11.30, 14.50 Новости
09.05, 14.55, 21.30, 00.00, 02.45 Все на Матч! 12+
11.35 Лыжные гонки. Альфа-Банк Чемпионат России. Скиатлон. Прямая трансляция из Архангельской области
15.45 Футбол. Журнал Лиги чемпионов 6+
16.15, 18.45 Хоккей. Фонбет Чемпионат КХЛ. 1/4 финала
21.55 Футбол. Чемпионат Италии. "Аталанта"-"Фиорентина"
00.40 Футбол. Чемпионат Италии. "Интер"-"Наполи"
03.30 Третий тайм 12+
04.00 Футбол. Чемпионат Германии. "Дармштадт"-"Бавария" 6+
05.55 Новости 0+
06.00 Спортивная гимнастика. Чемпионат России. Трансляция из Сириуса 6+

ТНВ

06.00 Концерт 6+
08.00 Телемафон "Всей семьей на выборы!-Гаил? бел?н сайлыбыз" 0+
22.00 Новости Татарстана 16+
22.30 Х/ф "Двое под одним зонтом" 12+
00.00 Соотечественники 16+
00.25 Каравай. В мире танца. Артем Белов 6+
00.50 Концерт 6+
02.00 Манзара 16+
03.30 Концерт 12+
03.55 От сердца-к сердцу 16+
04.45 Споёмте, друзья! 12+
05.35 Ретро-концерт 12+
05.50 Новости Татарстана 16+

РЕН

05.00, 23.55 Самые шокирующие гипотезы 16+
07.00 С бодрым утром! 16+
08.30, 12.30, 16.30 Новости 16+
09.00 Самая народная программа 16+
09.30 Знаете ли вы, что? 16+
10.30 Наука и техника 16+
11.30 Неизвестная история 16+
13.00 Х/ф "Рэмбо-4" 16+
14.40 Х/ф "13-й район: Кирпичные особняки" 16+
16.55 Х/ф "Взрывная игра" 16+
18.50 Х/ф "Пороховой коктейль" 16+
21.05 Х/ф "Защитник" 16+
23.00 Итоговая программа 16+

СМОТРИТЕ "ИТОГИ НЕДЕЛИ" НА ТЕЛЕКАНАЛЕ "ВЕК ТЕЛЕВИДЕНИЯ" ПО ВОСКРЕСЕНЬЯМ – В 8, 13, 19 И 22 ЧАСА, В ПОНЕДЕЛЬНИК – В 8 И 13 ЧАСОВ

В Нижних Таволгах открылся центр для путешественников

Туристы, приезжающие в деревни Верхние и Нижние Таволги, а также путешествующие по Демидовскому маршруту, смогут получать консультации и другую помощь при изучении местности в новом туристско-информационном центре «Демидовский». На его создание было направлено 2 миллиона рублей в рамках национального проекта «Туризм и индустрия гостеприимства», инициированного президентом.

В Свердловской области уже два десятка таких центров, они работают в Серове, Североуральске, Каменске-Уральском, Сысерти и в других муниципалитетах. Сотрудники консультируют туристов, помогают в составлении маршрутов.

Новый центр разместился на территории предприятия «Таволожская керамика» в Нижних Таволгах. Теперь туристы, прибывшие сюда отдохнуть, смогут узнать полезную информацию о направлениях, связанных с местными природными или городскими достопримечательностями, приобрести сувенирную керамическую продукцию и просто насладиться видами уральской деревни.

– Мы разрабатываем программу путешествий в Кировград, Верхний Тагил, по местам, связанным с историей старообрядчества. Также ребята работают над созданием Музея уральской хтони. В целом, эта территория видится нам очень перспективной с точки зрения локального туризма, – сказала директор по развитию «Таволожской керамики» Татьяна Паньшина.

Кроме того, туристско-информационный центр станет новым объектом на пути следования национального туристского маршрута «Демидовский маршрут». С момента создания по нему проехало более 700 организованных туристов. Напомним, маршрут проходит через Екатеринбург, Невьянск и Нижний Тагил. Он отражает развитие промышленности на Урале через Демидовское наследие. Путешественники могут узнать всё о роли династии в становлении горнодобывающей промышленности России. ■

Увеличен план по капремонту многоквартирных домов

План по капремонту многоквартирных домов в 2024 году увеличен по решению губернатора на 11% по сравнению с 2023 годом. В порядок планируется привести более чем 750 многоквартирников. Обновление жилищного фонда входит в число задач национального проекта «Жилье и городская среда», инициированного президентом. Общая стоимость работ с учетом расходов на строительные материалы составит порядка 7 млрд рублей.

Как отметил генеральный директор регионального Фонда капитального ремонта многоквартирных домов Станислав Суханов, план по итогам 2023 года выполнен в полном объеме – работы завершены во всех 677 объектах жилфонда. Благодаря этому условия проживания улучшили более 26 тысячи семей. Общие расходы на выполнение работ по капремонту составили порядка 4,9 миллиарда рублей.

– При капитальном ремонте в домах полностью обновляют инженерные коммуникации, ремонтируют крышу – монтируют новое покрытие и утепляют чердак, проводят ремонт фасада и подвальных помещений, а также меняют лифтовое оборудование. Все эти работы финансируются со счета регионального оператора, куда поступают ежемесячные взносы от собственников помещений, – рассказал Станислав Суханов.

Отметим, капитальный ремонт с 2017 года проводится в течение всего года. Так, в пяти муниципальных образованиях Свердловской области – в Камышловском, Невьянском, Нижнесергинском и Малышевском городских округах, а также в Белоярском районе – специалисты подрядных организаций уже с ноября 2023 года приступили к капремонту домов, стоящих в плане на 2024 год.

Напомним, ремонтная кампания 2023 года охватила 73 муниципальных образования Свердловской области. Так, в Восточном управленческом округе отремонтировано 73 дома, в Горнозаводском – 82 дома, в Западном – 94 объекта жилфонда, в Северном – 178 жилых домов, в Южном – 144 дома и в Центральном управленческом округе – 106 многоквартирников. ■

Премии получат станочники, парикмахеры, лаборанты, монтажники и водители

Евгений Куйвашев утвердил список из 12 профессий, лучших представителей которых выберут на конкурсе «Славим человека труда!» в 2024 году.

На областном конкурсе выберут профессионалов среди лучших монтажников радиоэлектронной аппаратуры, швей, лаборантов химического анализа, станочников деревообрабатывающих станков, парикмахеров, поваров, операторов по искусственному осеменению крупного рогатого скота, медсестер, фельдшеров, монтажников санитарно-технических систем и оборудования, водителей автобусов, кабельщиков-электромонтеров по ремонту и монтажу кабельных линий.

Напомним, в прошлом году свердловские власти приняли решение по увеличению размера премий победителям и призерам конкурсов в рамках проекта «Славим человека труда!». С 2024 года победитель конкурса получит 75 тысяч рублей вместо 55 тысяч рублей, за второе место вознаграждение составит 62 тысячи рублей, за третье место — 41 тысячу.

На прошлой неделе Владимир Путин в Послании Федеральному Собранию заявил о запуске нового нацпроекта «Кадры», одна из задач которого — подготовить до 2028 года порядка миллиона специалистов рабочих профессий. ■

Областной бюджет растет

В прошлом году в регионе зафиксирован рост собственных доходов по всем доходным источникам. Доходы областного бюджета в прошлом году составили 448,5 млрд рублей. Это на 20% больше, чем в 2022 году. Большую часть поступлений в бюджет обеспечили предприятия и организации, работающие на территории региона.

Министр финансов Свердловской области Александр Старков отметил, что среди отраслей экономики Среднего Урала наиболее крупные налоговые поступления обеспечили: металлургия, машиностроение и обработка, энергетика, финансовый сектор, логистика.

Напомним, в течение года дважды были внесены изменения в закон о бюджете. Это позволило обеспечить в необходимом объеме выполнение всех социальных обязательств. А в начале декабря 2023 года был принят закон об областном бюджете на 2024 год и плановый период, который также сохранил социальную направленность и стал рекордным по доходам за последние годы.

Как уточнил министр, с начала января все участники бюджетного процесса приступили к исполнению бюджета на 2024 год, все необходимые для этого процедуры выполнены. Также проведена работа по заключению соглашений с федеральными органами исполнительной власти о предоставлении межбюджетных трансфертов из федерального бюджета.

Благодаря взвешенной долговой политике, за 2023 год уровень долговой нагрузки сократился. Впервые с 2013 года Свердловская область вышла на показатель уровня долговой нагрузки ниже 30%, а начиная с 2021 года расходы на обслуживание долга сократились в полтора раза. Сегодня в структуре госдолга региона нет коммерческих кредитов. При этом более 30% кредитов федерального бюджета привлечены в соответствии с решениями президента на реализацию в Свердловской области важных инфраструктурных проектов и обновление общественного транспорта.

Среди задач, стоящих перед финансистами в текущем году, Александр Старков отметил расширение доходной базы региона, в том числе за счет работы с дебиторской задолженностью. Также в сфере особого внимания финансистов – контроль эффективности использования бюджетных средств. В приоритетном порядке минфином Свердловской области будет проверяться расходование средств в рамках национальных проектов и финансовоемких региональных программ. ■

Сообщение
о возможном установлении публичного сервитута в целях эксплуатации существующего инженерного сооружения – ВЛ-35 кВ Асбест-Островная, литер: 5», входящая в электросетевой комплекс подстанции 110/35/10 кВ «Асбест», с кадастровым номером 66:34:0000000:7682, сроком на 49 (сорок девять) лет

1) Наименование уполномоченного органа, которым рассматривается ходатайство об установлении публичного сервитута: Администрация Березовского городского округа.

2) Цель установления публичного сервитута: в целях эксплуатации существующего инженерного сооружения – ВЛ-35 кВ Асбест-Островная, литер: 5», входящая в электросетевой комплекс подстанции 110/35/10 кВ «Асбест», с кадастровым номером 66:34:0000000:7682.

3) Местоположение и (или) кадастровые номера земельных участков, в отношении которых испрашивается публичный сервитут: часть земельного участка с кадастровым номером 66:35:0218001:34 (в составе ЕЗП 66:35:0000000:43); земли лесного фонда с местоположением: Березовское лесничество, Монетное участковое лесничество, Монетный участок, квартал 247 (часть выдела 18), квартал 261 (часть выдела 14), квартал 262 (часть выдела 17), а также земли кадастрового квартала 66:35:0218013.

4) Заинтересованные лица могут ознакомиться с поступившим ходатайством об установлении публичного сервитута и прилагаемым к нему описанием местоположения границ публичного сервитута по адресу: 623701, Свердловская обл., Березовский городской округ, г.Березовский, ул.Театральная, д.9, каб.101, в дни приема (четверг с 9-00 до 18-00 час.). Информация о поступившем ходатайстве об установлении публичного сервитута размещена на официальном сайте администрации Березовского городского округа: берёзовский.рф, в разделе «Общественные обсуждения/публичный сервитут».

5) Правообладатели земельного участка, в отношении которого испрашивается публичный сервитут, если их права не зарегистрированы в Едином государственном реестре недвижимости, в течение 15 (пятнадцати) дней со дня опубликования сообщения, предусмотренного пп.1 п.3 ст.39.42 Земельного кодекса Российской Федерации, подают в администрацию Березовского городского округа заявление об учете их прав (обременений прав) на земельный участок с приложениями копий документов, подтверждающих эти права (обременения прав) по адресу: 623701, Свердловская область, Березовский городской округ, г.Березовский, ул.Театральная, 9, каб.101, либо почтовым отправлением по указанному выше адресу.

Правообладатели земельного участка, подавшие заявления по истечении указанного срока, несут риски невозможности обеспечения их прав в связи с отсутствием информации о таких лицах и их правах на земельные участки.

6) Описание местоположения границ публичного сервитута прилагается (см. Приложение 1).

Полный текст документа (Сообщение и Приложение 1 «Описание местоположения границ публичного сервитута в целях эксплуатации существующего инженерного сооружения – ВЛ-35 кВ Асбест-Островная, литер: 5» Свердловская область, Березовский городской округ) размещен в сетевом издании - «Официальном Интернет-Портале Правовой информации Березовского городского округа» (бго-право.рф).

Сообщение
о возможном установлении публичного сервитута в целях эксплуатации существующего инженерного сооружения – ВЛ 35 кВ БКЗ-Хвощевая, литер 2, протяженность – 14.8 км», входящая в электросетевой комплекс подстанции «Балтымский кирпичный завод», с кадастровым номером 66:00:0000000:1253, сроком на 49 (сорок девять) лет

1) Наименование уполномоченного органа, которым рассматривается ходатайство об установлении публичного сервитута: Администрация Березовского городского округа.

2) Цель установления публичного сервитута: в целях эксплуатации существующего инженерного сооружения – ВЛ 35 кВ БКЗ-Хвощевая, литер 2, протяженность – 14.8 км», входящая в электросетевой комплекс подстанции «Балтымский кирпичный завод», с кадастровым номером 66:00:0000000:1253.

3) Местоположение и (или) кадастровые номера земельных участков, в отношении которых испрашивается публичный сервитут: части земельных участков с кадастровыми номерами 66:35:0208003:176, 66:35:0000000:53, 66:35:0000000:43, 66:35:0000000:1033, 66:35:0000000:42, 66:35:0201001:1157, а также земли кадастрового квартала 66:35:0208003.

4) Заинтересованные лица могут ознакомиться с поступившим ходатайством об установлении публичного сервитута и прилагаемым к нему описанием местоположения границ публичного сервитута по адресу: 623701, Свердловская обл., Березовский городской округ, г.Березовский, ул.Театральная, д.9, каб.101, в дни приема (четверг с 9-00 до 18-00 час.). Информация о поступившем ходатайстве об установлении публичного сервитута размещена на официальном сайте администрации Березовского городского округа: берёзовский.рф, в разделе «Общественные обсуждения/публичный сервитут».

5) Правообладатели земельного участка, в отношении которого испрашивается публичный сервитут, если их права не зарегистрированы в Едином государственном реестре недвижимости, в течение 15 (пятнадцати) дней со дня опубликования сообщения, предусмотренного пп.1 п.3 ст.39.42 Земельного кодекса Российской Федерации, подают в администрацию Березовского городского округа заявление об учете их прав (обременений прав) на земельный участок с приложениями копий документов, подтверждающих эти права (обременения прав) по адресу: 623701, Свердловская область, Березовский городской округ, г.Березовский, ул.Театральная, 9, каб.101, либо почтовым отправлением по указанному выше адресу.

Правообладатели земельного участка, подавшие заявления по истечении указанного срока, несут риски невозможности обеспечения их прав в связи с отсутствием информации о таких лицах и их правах на земельные участки.

6) Описание местоположения границ публичного сервитута прилагается (см. Приложение 1).

Полный текст документа (Сообщение о возможном установлении публичного сервитута в целях эксплуатации существующего инженерного сооружения – ВЛ 35 кВ БКЗ-Хвощевая, литер 2, протяженность – 14.8 км», входящая в электросетевой комплекс подстанции «Балтымский кирпичный завод», с кадастровым номером 66:00:0000000:1253; координаты и схема границ публичного сервитута) размещен в сетевом издании - «Официальном Интернет-Портале Правовой информации Березовского городского округа» (бго-право.рф).

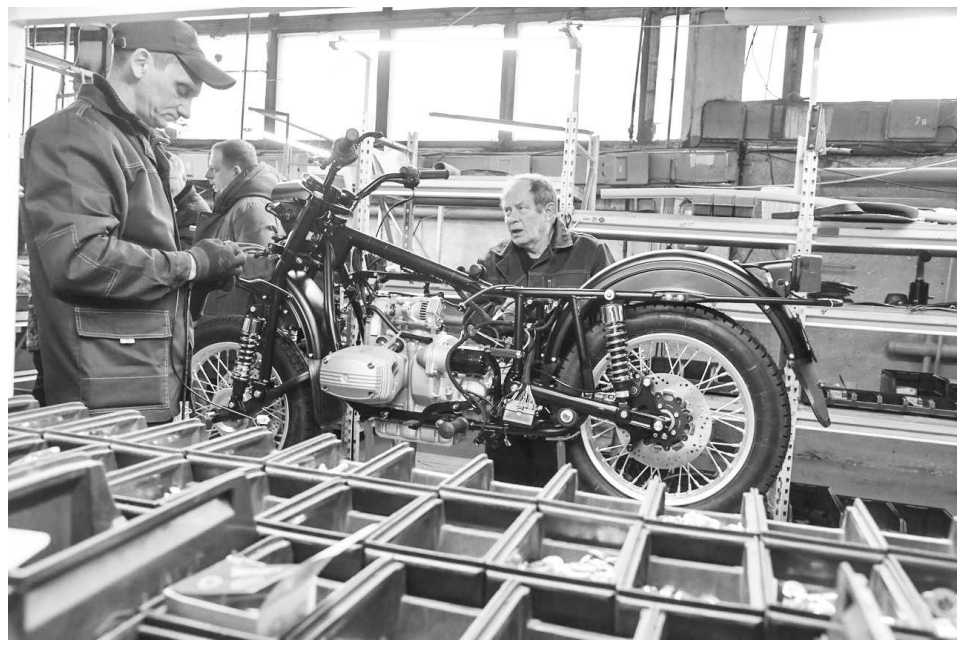

В Ирбите презентовали один из главных призов викторины «Опорный край»

Одним из главных призов викторины станут черные матовые мотоциклы лимитированной серии с двигателем объемом 750 кубических сантиметров. Мотоциклы «Урал», которые смогут получить участники викторины «Опорный Край», презентовали на заводе в Ирбите.

Цвет выбирали сами уральцы в ходе голосования. Всего планируется подарить 20 мотоциклов. Первый мотоцикл уже полностью готов. Одним из первых его оценил гонщик, депутат Заксобрания Свердловской области Сергей Карякин.

– Я впервые сел за руль «Урала» и могу сказать, что это великолепный мотоцикл. У него отличное сцепление, четко работает двигатель! Сразу вспоминаю детство, как мы с отцом на мотоцикле ездили за грибами в лес, – отметил Сергей Карякин.

Напомним, в этом году наш регион празднует свое 90-летие. В исторический день рождения Свердловский областной союз промышленников и предпринимателей, Уральская торгово-промышленная палата, Свердловская областная федерация профсоюзов и Свердловский областной благотворительный фонд приняли решение о проведении в честь праздника викторины «Опорный край». Раньше масштабно отмечались только дни рождения отдельных городов, важных предприятий, но наш регион расширил рамки традиций. Проводиться викторина будет 15, 16 и 17 марта, принять участие в ней может каждый житель Свердловской области.

Все ее участники получат возможность ответить на вопросы об истории региона, получить памятную медаль и, если повезет, одну из 45 квартир в Екатеринбурге и Верхней Пышме, один из 100 автомобилей, один из 20 мотоциклов «Урал» или один из 2000 смартфонов.

Участникам викторины вручат карточку, на которой под защитным слоем будет написан уникальный номер. Его нужно в этот же день отправить в виде смс-сообщения на единый номер телефона викторины. Если с этим возникнут трудности, помогут волонтеры.

Вопросы, составленные свердловскими краеведами, будут несложными, более того, сама викторина будет носить исключительно познавательный характер: ответы не будут оцениваться, но помогут узнать больше интересных фактов о нашей малой родине.

Более 2000 пунктов проведения викторины «ОПОРНЫЙ КРАЙ» будут расположены в каждом населенном пункте Свердловской области рядом с помещениями избирательных участков. Обладателей ценных подарков определят 12 апреля 2024 года.

Распоряжение администрации Березовского городского округа

28.02.2024 54

О проведении праздника «Масленица»
на территории Березовского городского округа

Руководствуясь п.17 ст.16 Федерального закона от 06 октября 2003 г. №131-ФЗ «Об общих принципах организации местного самоуправления в Российской Федерации»:

1. Утвердить состав оргкомитета по подготовке и проведению мероприятий, посвященных празднику «Масленица» (далее – мероприятие) (прилагается).

2. Оргкомитету организовать и провести мероприятие 17 марта 2024 года на территории Березовского городского округа.

3. Зоной и временем проведения мероприятия считать Исторический сквер: г. Березовский в границах зданий по ул. Советской, 2, ул. Ленина, 42 – Ленина, 63, 63А, ул. Красных Героев, 2, 2Д, с 12:00 до 15:00 17 марта 2024 года.

4. Управлению культуры и молодежной политики Березовского городского округа обеспечить организацию культурной программы мероприятия в зонах и по времени проведения согласно п.3 настоящего распоряжения.

5. Управлению физической культуры и спорта Березовского городского округа обеспечить организацию физкультурных состязаний мероприятия.

6. Управлению образования Березовского городского округа предоставить доступ к стадиону БМАОУ СОШ №33 на время проведения мероприятия.

7. Заместителю главы администрации Березовского городского округа по вопросам жилищно-коммунального хозяйства, транспорта и связи совместно с муниципальным казенным учреждением «Благоустройство и ЖКХ Березовского городского округа» обеспечить предоставление техники для украшения площадки мероприятия.

8. Отделу экономики и прогнозирования администрации Березовского городского округа запретить розничную продажу алкогольной продукции, а также рекомендовать ограничить реализацию продукции в стеклянной таре хозяйствующим субъектам, осуществляющим деятельность на предприятиях, расположенных в зоне проведения мероприятия и на прилегающей к ней территории.

9. Отделу общественной безопасности администрации Березовского городского округа принять участие в проведении комиссионного оперативно-технического осмотра готовности сооружений, расположенных на территории г. Березовского, к проведению мероприятий в соответствии с постановлением Правительства Свердловской области от 30.05.2003 №333-ПП «О мерах по обеспечению общественного порядка и безопасности при проведении на территории Свердловской области мероприятий с массовым пребыванием людей».

10. Рекомендовать:

10.1. ОМВД России по г. Березовскому обеспечить обследование мест проведения мероприятия до их начала на антитеррористическую защищенность, взять под контроль вопросы общественного порядка во время проведения мероприятия;

10.2. ГАУЗ СО «Березовская ЦГБ» обеспечить медицинское обслуживание мероприятия и дежурство машин скорой медицинской помощи;

10.3. 62 ПСЧ 1 ПСО ФПС ГПС ГУ МЧС России по Свердловской области организовать дежурство пожарной машины на время проведения мероприятия;

10.4. ОВО по г.Березовскому – филиалу ФГКУ «УВОВНГ России по Свердловской области» принять участие в охране общественного порядка, обеспечении общественной безопасности и обследовании мест проведения мероприятия на антитеррористическую защищенность.

11. Управляющему делами администрации Березовского городского округа выделить дежурные машины на время проведения мероприятия.

12. Контроль за исполнением настоящего распоряжения возложить на заместителя главы администрации Березовского городского округа Садреева А. А.

13. Опубликовать настоящее распоряжение в газете «Берёзовский рабочий» и разместить на официальном сайте администрации Березовского городского округа в сети Интернет (березовский.рф).

Глава Березовского городского округа,
глава администрации Е. Р. Писцов

Утвержден
распоряжением администрации
Березовского городского округа
от 28.02.2024 №54

Состав
оргкомитета по подготовке и проведению праздника «Масленица»

Писцов Е. Р.	-председатель оргкомитета, глава администрации Березовского городского округа
Садреев А. А.	-заместитель главы администрации Березовского городского округа
Еловиков А. В.	-заместитель главы администрации Березовского городского округа
Тимина И. В.	-управляющий делами администрации Березовского городского округа
Матвиенко С. С.	-начальник отдела общественной безопасности администрации Березовского городского округа
Мартемьянова И.Л.	-начальник отдела экономики и прогнозирования администрации Березовского
Солтанович Д. С.	-директор МКУ «Благоустройство и ЖКХ» Березовского городского округа
Репин К. А.	-начальник управления культуры и молодежной политики Березовского городского округа
Шумаков А. В.	-начальник управления физической культуры и спорта Березовского городского округа
Иванова Н. В.	-начальник управления образования Березовского городского округа
Болдырев А. Г.	-начальник отдела МВД России по г. Березовскому (по согласованию)
Кан С. А.	-главный врач ГБУЗ СО «Березовская ЦГБ» (по согласованию)
Закирянов Ш. Д.	-начальник 62 ПСЧ 1 ПСО ФПС ГПС Главного управления МЧС России по Свердловской области (по согласованию)
Коростелев А. В.	-начальник отдела вневедомственной охраны по городу Березовскому – филиала федерального государственного казенного учреждения «Управление вневедомственной охраны Главного управления Министерства внутренних дел Российской Федерации по Свердловской области» (по согласованию)
Хрушкова Ю. А.	-глава территориального отдела администрации Березовского городского округа по п. Лосиному
Зимина С. А.	-глава территориального отдела администрации Березовского городского округа по п. Кедровка
Кондакова Ю. Л.	-глава территориального отдела администрации Березовского городского округа по п. Старопышминску
Дудина М. А.	-глава территориального отдела администрации Березовского городского округа по п. Сарапулка
Емелин К. В.	-глава территориального отдела администрации Березовского городского округа по п. Монетному
Упорова Г. И.	-глава территориального отдела администрации Березовского городского округа по п. Ключевску

Комитет по управлению имуществом Березовского городского округа на основании ст. 39.18 ЗК РФ информирует о возможности предоставления в собственность для индивидуального жилищного строительства земельного участка, площадью 1200,0 кв.м в Свердловской области, г. Березовском, п. Монетном, по ул. Малышева; площадью 1501,0 кв.м в Свердловской области, г. Березовском, п. Монетном, по ул. Благодатной.

Заявление о намерении участвовать в аукционе подается или направляется в комитет по управлению имуществом Березовского городского округа гражданином по его выбору лично или посредством почтовой связи на бумажном носителе, либо электронно на адрес электронной почты kumi-bgo@yandex.ru: с 06.03.2024 по 05.04.2024 в рабочие дни по адресу: Свердловская обл. г. Березовский, ул. Театральная, 9, к. 107. Ознакомиться со схемой расположения земельного участка возможно с 06.03.2024 по 05.04.2024 (в приемные дни: понедельник и четверг) по адресу: Свердловская обл. г. Березовский, ул. Театральная, 9, к. 107, на официальном сайте Российской Федерации в сети интернет http://torgi.gov.ru.

БЕРЁЗОВСКИЙ РАБОЧИЙ
ЦЕНА СВОБОДНАЯ

УЧРЕДИТЕЛЬ ГАЗЕТЫ
администрация
Берёзовского городского округа
ИЗДАТЕЛЬ. Берёзовское МАУ
“Редакция газеты “Берёзовский рабочий”

АДРЕС РЕДАКЦИИ И ИЗДАТЕЛЯ
г. Берёзовский ,623700
ул. Загвозкина, 12
BERINFO.RU

ГЛАВНЫЙ РЕДАКТОР
Ольга Геннадьевна СЕКИСОВА
8 (34369) 4-88-11
WhatsApp редакции – **8-992-335-35-39**
e-mail: **berbgo@list.ru**
Главный бухгалтер
тел. **8 (34369) 4-90-33**
Корректор – Лариса ИСЛАМОВА

Отдел рекламы: Полина ЦАРЕГОРОДЦЕВА,
Любовь Михайловна Шаймарданова
4-90-35, berreklama@list.ru

Сообщество БР в ВКонтакте: vk.com/ber_news66
Канал БР в Telegram: @ber_news

Наши авторы:
Светлана Гришина, Иван Малахеев, Николай Королёв,
Татьяна Чечвий, Лилия Янчурина, Екатерина Поташова

Издается спецвыпуск

Мнения авторов публикаций могут не совпадать с позицией редакции. Письма читателей редакция использует по своему усмотрению. За содержание рекламных объявлений ответственность несет рекламодатель. При перепечатке ссылка на БР обязательна

Газета зарегистрирована Управлением ФС по надзору за соблюдением законодательства в сфере массовых коммуникаций и охране культурного наследия по Уральскому федеральному округу. Св-во о регистрации ПИ № ФС 11-1398 от 21.09.2007 г
Время подписания в печать 05.03.2024 по графику в 16:00. Фактически в 15:30. Индекс 53813. Офсетная печать. Заказ 428. Тираж 2600. Объем 6 печ. л. Типография ГУП СО «Монетный щебеночный завод», г. Берёзовский, ул. Красных Героев, 10; тел. 4-89-11

Дорожно-строительная организация ООО «БерезовскДорСтрой» приглашает

МАСТЕРА дорожного
ИНЖЕНЕРА ПТО
ВОДИТЕЛЯ САМОСВАЛА

З/п от 60 тыс. руб. Трудоустройство согласно ТК РФ.
Иногородним предоставляется жильё.
Адрес предприятия: г. Березовский, пос. Ленинский, 44б

8-922-227-83-83 Николай Владимирович

ВАКАНСИИ «БЕРЁЗОВСКОГО РУДНИКА»

НА ПОДЗЕМНЫЕ РАБОТЫ И РАБОТЫ НА ПОВЕРХНОСТИ В ШАХТУ «СЕВЕРНУЮ» ТРЕБУЮТСЯ:

- МАШИНИСТ подъемной машины (8-967-633-96-29);
- ЭЛЕКТРОСЛЕСАРЬ по ремонту оборудования;
- ПРОХОДЧИК (8-906-811-77-89);
- МАШИНИСТ компрессорных установок,
- ЭЛЕКТРОМОНТЕР по ремонту аппаратуры, релейной защиты и автоматики (8-967-856-69-51);
- ГЕОЛОГ подземного участка (8-967-633-96-21)

НА ПОДЗЕМНЫЕ РАБОТЫ И РАБОТЫ НА ПОВЕРХНОСТИ В ШАХТУ «ЮЖНУЮ» ТРЕБУЮТСЯ:

МАСТЕР горный; ЗАВЕДУЮЩИЙ подземного склада; ПРОХОДЧИК; ДВОРНИК (8-967-633-96-27)

НА ОБОГАТИТЕЛЬНУЮ ФАБРИКУ ТРЕБУЮТСЯ:

- ЭЛЕКТРОМОНТЕР по ремонту и обслуживанию электрооборудования (8-967-635-36-27);
- АППАРАТЧИК-ГИДРОМЕТАЛЛУРГ (8-967-633-96-23);
- МАСТЕР производственного участка (8-967-633-96-39);
- ЭЛЕКТРОГАЗОСВАРЩИК, СЛЕСАРЬ-РЕМОНТНИК (8-967-635-36-32);
- ДРОБИЛЬЩИК, МАШИНИСТ питателя (8-963-042-96-98);
- МЕХАНИК дробильного отделения (8-906-806-84-46);
- УБОРЩИК служебных помещений (8-967--633-96-39).

В ЛАБОРАТОРИЮ ПРОБИРНОГО АНАЛИЗА ТРЕБУЕТСЯ:

- ИНЖЕНЕР-ХИМИК (исследователь) (8-967-635-36-35)

В СТОЛОВУЮ ШАХТЫ «ЮЖНОЙ» ТРЕБУЕТСЯ:

- КОНДИТЕР (8-961-769-37-14)

В БУХГАЛТЕРИЮ ТРЕБУЕТСЯ:

- БУХГАЛТЕР в группу учета производства и основных материалов (8-904-543-91-75)

В ОТДЕЛ ПО РАБОТЕ С ПЕРСОНАЛОМ ТРЕБУЕТСЯ:

- НАЧАЛЬНИК отдела по работе с персоналом (8-967-856-69-55)

Работа постоянная, либо вахта 15/15. Предоставляется соцпакет, жильё вахтовикам, санаторно-курортное лечение в лучших санаториях страны (по показаниям). Возможно обучение.

В магазин МИР ПОДАРКА требуется

ФЛОРИСТ
НА ПОСТОЯННОЙ ОСНОВЕ!

Срочно, с опытом работы.
+7-904-387-53-67
Мария

На мебельное производство требуется
СПЕЦИАЛИСТ ПО ЗАКУПУ МАТЕРИАЛОВ
Работа в г. Берёзовском, з/п 50 000 руб.
8-982-676-33-33

На мебельное производство требуется
КЛАДОВЩИК-КОМПЛЕКТОВЩИК
Работа в г. Берёзовском, з/п 55 000-60 000 руб.
8-982-676-33-33

Березовской ЦГБ ТРЕБУЮТСЯ:

- СЛЕСАРЬ-САНТЕХНИК (з/п 45 000 руб.)
- ВОДИТЕЛИ КАТ. В (график 5/2; 2/2)
- ДВОРНИКИ (з/п 25 000 руб.)

8-904-544-13-05

Вакансии

В цех по пошиву ранцев в г. Берёзовском (Красных Героев, 10) требуется раскройщица. Зарплата сдельная. Подробности по телефону. Тел. 8-982-640-46-31, (343)286-11-95.

На металлобазу в г. Берёзовском требуется СТРОПАЛЬЩИК, желательно с опытом работы, 8-922-105-89-62.

Требуются ШВЕИ (граждане РФ) для пошива ранцев и рюкзаков в г. Берёзовском. Зарплата сдельная, достойная. Тел.: +7 982-640-46-31, (343) 286-11-95.

ТРЕБУЕТСЯ
ВОДИТЕЛЬ
КАТЕГОРИЯ «С»
Возможна подработка
З/П ежедневно
8-904-166-38-54

ООО «ЧОО «Торнадо 2»
Требуются
ОХРАННИКИ
Березовский, Екатеринбург
Смены: Дневные, Ночные, Суточные
от 1700 р.
Тел. 8-908-928-95-45, 8 (343) 374 09 20

ООО «ЖКХ-ХОЛДИНГ»
СРОЧНО ТРЕБУЮТСЯ:
ИНЖЕНЕР ПТО
со строительным образованием
КАССИР НА УЧАСТОК
по адресу ул. Гагарина, 15/2
Обращаться по телефону:
8 (343) 385-68-39, 385-68-37

ТЕХНОЛОГИИ УПАКОВКИ

В ТЁПЛЫЙ ЦЕХ В Г. БЕРЕЗОВСКИЙ ТРЕБУЮТСЯ:

- **РАБОЧИЕ** на производственную линию (з/п - 80 000. график 2/2)
- **УКЛАДЧИК(ЦА)/БРАКОВЩИЦА** (з/п от 30 000, график 2/2)
- **ВОДИТЕЛЬ ПОГРУЗЧИКА** (з/п 45 000, график 2/2)
- **МЕХАНИК ЦЕХА** (з/п 70 000 график 5/2)
- **БУХГАЛТЕР на реализацию** (з/п 40 000- 45 000р, график 5/2)

Доставка до места работы, новый офис, теплый цех.

тел.: 8-932-124-17-23, 8(343)253-64-18, 8-912-261-55-24

ООО «ЖСС плюс» требуются

- **ДВОРНИКИ**
- **РАБОЧИЕ ПО КОМПЛЕКСНОМУ ОБСЛУЖИВАНИЮ**
- **ЭЛЕКТРОГАЗОСВАРЩИКИ**

З\плата при собеседовании.
Обращаться ОК тел. 8(343) 385-68-37

МУП БВКХ «ВОДОКАНАЛ» приглашает на работу

ЛАБОРАНТА ХИМИЧЕСКОГО АНАЛИЗА
образование профильное, опыт работы, уверенный пользователь ПК

ХИМИКА-АНАЛИТИКА
высшее образование профильное, опыт работы не менее 1 года по исследованию проб природных и сточных вод, уверенный пользователь ПК. График работы пятидневный.

ЭЛЕКТРОМОНТЕРА по ремонту и обслуживанию электрооборудования
Образование профильное, опыт работы от 3-х лет, III группа допуска

СЛЕСАРЯ аварийно-восстановительных работ
Образование среднее профессиональное, опыт работы от 3х лет, без в/п

8(34369) 4-40-10 доб.105 (отдел кадров) ok@bervodokanal.ru

ТРЕБУЕТСЯ
ВОДИТЕЛЬ
КАТЕГОРИЙ С, Е
Оплата — 10 руб./км,
суточные — 1000 руб.
8-919-386-44-21

На стабильно развивающееся предприятие требуются:

- **Кладовщик** з/п от 80 000 руб.
- **Оператор склада** з/п от 80 000 руб.
- **Упаковщик-фасовщик** з/п 71-100 тыс. руб.
- **Слесарь-электрик** з/п от 80 тыс. руб.
- **Водитель фронтального погрузчика** з/п от 64 тыс. руб.
- **Водитель вилочного погрузчика** з/п от 64 тыс. руб.
- **Тракторист** з/п от 65 тыс. руб.

От нас: График работы 2/2 или 5/2, официальное трудоустройство, социальный пакет по ТК РФ, своевременная выплата заработной платы, дружный коллектив.
От вас: Внимательность, ответственность, желание работать
Местоположение: п. Зеленый Дол, Березовский ГО (15 км от пос. Лосиного)
8 (950) 633-16-55, Вячеслав

цветная печать • копирование • ламинирование • сканирование

ул. Загвозкина, 12Б, редакция газеты «Берёзовский рабочий»

РЕКЛАМА

Вывоз мусора, мебели, металла с грузчиками на ГАЗели
сайт: вывоз-мусора-мебели.рф
89827170611

РЕКЛАМА

ЗАМКИ
Установка Недорого
Не залезут. Гарантия!
8-967-85-34-376

Разное

ПРОДАМ

➔ДРОВА колотые, березовые, сухие. 8-982-668-42-18.

Продам шубу. 50 р., голубая норка, с капюшоном, 1 сезон. **Тел. 8 922 206 53 51,** вечером.

КУПЛЮ

➔Куплю нерабочие ЖК-телевизоры, 8-950-658-91-21.

➔Куплю: антиквариат, иконы, чугунные, фарфоровые, бронзовые статуэтки, угольные самовары, елочные игрушки, картины и многое другое. Тел. 8-912-240-20-00.

Услуги

➔Проведение любых праздников (нал., б/н). 8-912-282-51-18.

➔Металлобаза в Берёзовском. 8-922-105-89-62.

➔Ремонт телевизоров, микр. печей. 8-950-658-91-21.

➔РЕМОНТ ПОЛОВ. СКРИПЫ. ЛАМИНАТ. Тел. 8-902-87-16-750

Животные

➔Корм для собак (фарш, рубец, легкое, калтык, вымя, селезенка). 8-909-028-81-81.

Недвижимость

➔Куплю дом, землю. Не агентство. Тел. +7-912-256-42-51.

Грузоперевозки

➔ГАЗель до 8 м. Продажа, доставка металлопроката. 8-922-105-89-62.

РЕКЛАМА

Ритуальные услуги
КРЕМАЦИЯ
от 35 тыс. руб.,
ПОХОРОНЫ
от 50 тыс. руб.
Перевозка в морг бесплатно.
8 (343) 361-51-02,
круглосуточно

РЕКЛАМА

На производство промышленных фильтров требуется
СБОРЩИК (МУЖЧИНА)
Работа в теплом цехе, не пыльная.
График работы 5/2 с 8.30 до 17.00.
З/п 30 000-50 000 руб.
Адрес работы: Новоберезовский, ул. Чапаева.
Контактное лицо для связи +7-922-158-87-86, Евгений.

РЕКЛАМА

ГАУЗ СО «Берёзовская ЦГБ» приглашает вас воспользоваться платными медицинскими услугами

При их оказании сохраняется установленный режим работы учреждения, объем, доступность и качество медицинской помощи, оказываемой бесплатно в рамках Территориальной программы государственных гарантий бесплатного оказания гражданам медицинской помощи в Свердловской области.

• Прием врача акушера-гинеколога
Прием осуществляет Николаева Татьяна Петровна по графику: пн, вт, ср с 16:00 до 17:00. Стоимость приема составляет 1120 руб.

• УЗИ малого таза
Проводятся по графику: пн, ср, чт, пт с 15:00 до 16:00
Стоимость исследования составляет 1492 руб.

• Прием врача травматолога-ортопеда
Прием осуществляет врач травматолог-ортопед высшей категории Елькин Евгений Михайлович по вторникам с 17:00 до 20:30. Стоимость приема составляет 2464 руб.

• Прием врача-дерматовенеролога
Прием осуществляет Соколов Михаил Михайлович по субботам с 10:00 до 15:00. Стоимость первичного приема – 1120 руб, стоимость повторного приема – 1008 руб.

• Криодеструкция доброкачественных новообразований (кератомы, вирусные бородавки, кондиломы)
Процедуру проводит врач-дерматовенеролог Соколов Михаил Михайлович по графику: пн, ср, пт с 8:00 до 14:00, вт, чт с 14:00 до 17:00.
Стоимость процедуры 336 руб с одного элемента.

• Прием врача-педиатра
Прием ведет Менькова Александра Сергеевна по графику вт, пт с 16:00 до 18:00. Стоимость первичного приема – 1120 руб, стоимость повторного приема – 1008 руб.

Записаться на прием, исследование можно в кабинете платных услуг №111, тел.: +7 (34369) 4-66-58.

РЕКЛАМА

ул. Театральная, д. 22, 5 цоколь
ВетЦентр
центр ветеринарной медицины
АКЦИЯ АКЦИЯ АКЦИЯ АКЦИЯ
Действие акции до 31 марта
СТЕРИЛИЗАЦИЯ кошка 2000 ₽ старая цена ~~3000~~
КАСТРАЦИЯ котик 1000 ₽ старая цена ~~1200~~
АКЦИЯ АКЦИЯ АКЦИЯ АКЦИЯ
Акция распространяется только на здоровых животных в возрасте от 6 месяцев до 5 лет
Необходима предварительная запись
Всю информацию можно узнать у администратора по телефону
+7 962 310-49-90

РЕКЛАМА

УСЛУГИ КАДАСТРОВЫХ ИНЖЕНЕРОВ, ГЕОДЕЗИСТОВ
ПОМОЖЕМ БЫСТРО И КАЧЕСТВЕННО ОФОРМИТЬ:
земельный участок, жилой или садовый дом (а также любые хоз. постройки)
ВЫПОЛНИМ топографические съемки
ВЫНЕСЕМ границы земельных участков
УВАЖАЕМЫЕ САДОВОДЫ!
Напоминаем, что дачная амнистия по регистрации строений в садах заканчивается. По истечении амнистии зарегистрировать строения будет намного сложнее, а именно появится необходимость обращения в орган местного самоуправления.
МЫ ПЕРЕЕХАЛИ, НОВЫЙ АДРЕС:
Театральная, 22,
цоколь 6, вход со двора

РЕКЛАМА

Группа компаний ЖКХ-Холдинг
ТЕХНОЛОГИЧЕСКАЯ ЛАБОРАТОРИЯ
ПОВЕРКА СЧЕТЧИКОВ ВОДЫ НА ДОМУ, БЕЗ ДЕМОНТАЖА
Сведения о результатах проверки счетчиков воды будут переданы в ФГИС Аршин
(343) 328-62-16, +7 (922) 188-62-16
www.tehlab96.ru/poverka
elab96@bk.ru

РЕКЛАМА

РЕМОНТ СТИРАЛЬНЫХ МАШИН И ХОЛОДИЛЬНИКОВ!
ГОРОДСКАЯ СЛУЖБА РЕМОНТА
• Посудомоечных машин
• Варочных панелей
• Электроплит
• Микроволновок
• Пылесосов
• Кондиционеров
• Телевизоров
• Духовых шкафов
• Бойлеров
• Водонагревателей
• Мастер на час (мелкий ремонт по дому, сборка мебели, сантехнические работы, электромонтажные работы)
ВЫЕЗД МАСТЕРА БЕСПЛАТНО
Пенсионерам скидка на работу 40%
Тел. 89226194379, 8(343)3821233

РЕКЛАМА

ПАМЯТНИКИ
ОТ ПРОИЗВОДИТЕЛЯ ЛЮБОЙ СЛОЖНОСТИ ОПТОМ И В РОЗНИЦУ
Рассрочка без %
При 100% оплате – СКИДКИ!
ГРАВИРОВКА ПОРТРЕТОВ, ФОТООВАЛОВ
8-904-166-35-40, 8-908-912-43-61
Березовский, ул. Революционная, 11
(заезд с ул. Карла Маркса, 11 (направо)
ул. Революционная, ул. Карла Маркса
Общество с ограниченной ответственностью Камнерез

РЕКЛАМА

ООО «КРИСТАЛЛ». KRISTALL96.RU
ИЗГОТОВЛЕНИЕ И УСТАНОВКА ПАМЯТНИКОВ
мрамор, габбро, цветные граниты Карельского месторождения
ИЗГОТОВЛЕНИЕ ПОРТРЕТОВ, ОВАЛОВ
РЕЗЬБА любой сложности
ГРАВЕРНЫЕ РАБОТЫ
В зимний период действует СКИДКА
Рассрочка оплаты
Длительная гарантия на выполненную работу
АКЦИЯ – ПАМЯТНИК ИЗ МРАМОРА С УСТАНОВКОЙ 28 000 р.
ЖДЕМ ВАС ПО АДРЕСУ:
ул. Березовский тракт, 3
пн-пт с 10.00 до 19.00, сб-вс с 10.00 до 17.00
тел.: (343) 298-92-13, 8-909-020-32-83
email kristall83@inbox.ru

В МИНУВШИЕ ДНИ НАС ПОКИНУЛИ:

Черепанов Виктор Григорьевич

17.02.1935-28.02.2024

Информация предоставлена ритуальной компанией «Земляне».

Поздравляем ветеранов МВД, действующих сотрудниц и березовчанок с Международным женским днем!

Дорогие женщины, сегодня ваш день – день весны, красоты и нежности. Мы хотим поздравить вас с 8 Марта и пожелать вам всего самого лучшего. В этот день мы желаем вам, чтобы улыбка никогда не сходила с ваших лиц, а жизнь была полна радости и счастья. Вы создаете красоту в мире, вы дарите нам свою любовь и заботу. Пусть в вашей жизни будет больше ярких моментов, новых открытий и вы всегда будете окружены любовью и заботой близких вам людей.

Совет ветеранов ОМВД России по г. Берёзовскому

От всей души поздравляем березовчанок с Международным женским днем!

Пусть жизнь будет наполнена яркими событиями, чудесными моментами и теплотой. Желаем, чтобы настроение было по-настоящему весенним, женского счастья и благополучия!

С теплом, ООО «Хлебозавод №7»

Милые дамы, поздравляем вас с праздником весны и красоты – 8 Марта!

Оставайтесь такими же лучезарными и очаровательными женщинами, истинными эталонами красоты и обаяния. Будьте счастливы и дома, и на работе, благополучия и семейного уюта вам, успеха во всех начинаниях. Здоровья и душевного равновесия, улыбок и солнечных дней!

Au

ООО «Березовский рудник»

СТРОИТЕЛЬСТВО ВСЕ ВИДЫ РАБОТ

С МАТЕРИАЛОМ ЗАКАЗЧИКА ИЛИ НАШИМ

- УТЕПЛЯЕМ ДОМА, СТЕНЫ
- ПОЛЫ (ЗАЛИВКА / ЗАМЕНА / РЕМОНТ / УТЕПЛЕНИЕ, ЗАМЕНА ЛАГ)
- ПЕЧИ (УКЛАДКА / РЕМОНТ/ ЧИСТКА)
- ЗАМЕНА ПОТОЛКА
- УКЛАДКА КАФЕЛЯ
- ВЫРАВНИВАНИЕ СТЕН
- ЗАМЕНА ОКОН, ДВЕРЕЙ
- ВНУТРЕННЯЯ ОТДЕЛКА
- САЙДИНГ
- ЗАМЕНА КРОВЛИ

Пенсионерам дешевле

• Работаем без выходных

• Работаем качественно и в сроки!

Тел.: 8-963-445-27-74 Дмитрий

РЕКЛАМА

РЕМОНТ ХОЛОДИЛЬНИКОВ НА ДОМУ

Мое почтение пенсионерам.
Я частный мастер, имею диплом, даю гарантию.

8-904-54-54-698, Михаил

РЕКЛАМА

БУРЕНИЕ СКВАЖИН КРУГЛЫЙ ГОД

ДОКУМЕНТЫ, ГАРАНТИЯ, КАЧЕСТВО

8-953-380-75-62
8-919-155-43-21

В редакцию газеты «Берёзовский рабочий» срочно требуется

БУХГАЛТЕР

Возможно предоставление служебного жилья.
З/п 40 000 - 45 000 руб.

ОБЯЗАННОСТИ:

- Расчет и начисление зарплаты
- Ведение кадров
- Ведение первичной документации
- Учет основных, материальных и денежных средств
- Отчетность муниципального автономного учреждения

• Возможна работа на удаленке
• Полностью белая заработная плата

8-992-335-35-39
(можно писать на WhatsApp)

E-mail: berbgo@list.ru

РЕКЛАМА

ВНИМАНИЕ! ПРОДАЖА КУР!

12 МАРТА (вторник)

КУРЫ — НЕСУШКИ, МОЛОДКИ, ДОМИНАНТЫ, КОРАЛЛЫ

*БЕРЁЗОВСКИЙ – 10:00 – 11:00 на мини-рынке, ул. Анучина, 1а
*ЛОСИНЫЙ – 12: 00 – 12:30 у м-на «Серебряное копытце»
*КЛЮЧЕВСК – 13:00 – 13:30 у почты
*МОНЕТНЫЙ – 14:00 – 14:30 у остановки, ул. Комсомольская
*КЕДРОВКА – 15:00 – 15:30 у почты

8-912-669-21-04

РЕКЛАМА

РЕМОНТ
холодильников на дому. Без выходных.
ПЕНСИОНЕРАМ – СКИДКА 20%
8-922-211-40-98

РЕКЛАМА

Агат МЕДИЦИНСКИЙ ЦЕНТР

График работы в праздничные дни:
7 марта 7:00-19:00
8 марта - выходной
9-10 марта 8:00-17:00

16 и 30 марта приём ведет врач

Онколог, маммолог, химиотерапевт

Мамедли Джамил Интигамович

Направления деятельности:

Диагностика и лечение онкологических заболеваний, в том числе доброкачественные и злокачественные заболевания молочных желёз

Круглосуточная запись на сайте - agat-med.ru

г. Берёзовский, ул. Восточная, 9 8 (34369) **3-73-15**

ИМЕЮТСЯ ПРОТИВОПОКАЗАНИЯ, НЕОБХОДИМА КОНСУЛЬТАЦИЯ СПЕЦИАЛИСТА

Милые женщины!

Мы поздравляем вас с праздником и желаем всех земных благ и мирного неба. Приглашаем в наш магазин за подарками, которые представлены в широком ассортименте.

Это и парфюмерно-косметические товары, товары для дома, фитнеса и активного отдыха. Большой выбор бельевого и домашнего трикотажа (сорочки, футболки, туники, платья, пижамы)

Постельные принадлежности Полотенца, парео для бани и сауны Домашняя обувь и многое другое

P. S. Весь трикотаж российского производства

Ждем вас по адресу: г. Березовский ул. Гагарина, 10 (бывшие «Товары для мужчин»)

УРАЛ

ФИЛИАЛУ «СВЕРДЛОВСКИЙ» ПАО Т ПЛЮС ТРЕБУЮТСЯ:

- **СЛЕСАРЬ**
- **ЭЛЕКТРОМОНТЕР**
- **ЭЛЕКТРОГАЗОСВАРЩИК**
- **МАШИНИСТ-ОБХОДЧИК**

Стабильная заработная плата 2 раза в месяц + премия, ДМС, материальная помощь к отпуску и соцпакет.

+7(922) 149-47-32
rabota.sf@tplusgroup.ru

8-952-737-2000
8-950-644-88-66
8-953-040-44-99
8-982-71-58-567 (МТС)
8-963-033-55-70 (Билайн)
8-922-20-43-689 (Мегафон)

Требуются водители с л/а, диспетчер
8-900-20-66-399

РЕКЛАМА