ЦИТАТА НЕДЕЛИ

Приближается весна. Из-под кроватей появляются первые весы...

зареченская ярмарка

Еженедельник с ТВ программой выходит по четвергам с 1997 года

№9 (1453)
29 февраля 2024 г.
Zar-yarmarka.ru

Страничка во ВКонтакте

Стр.6 Сняли порчу и драгоценности

Стр.4 Вайб реального голосования

Стр.11 Александр Левков: живёт в Заречном такой парень!

Магия 29 февраля

Раз в четыре года февраль становится на один день дольше. Ещё из школьной программы известно, что 29 февраля необходимо, чтобы календарные годы совпадали с астрономическими. Связано это с тем, что Земля делает оборот вокруг Солнца за 365 дней и 6 часов. В результате за несколько лет «набегает» лишний день, и этот год считается високосным.

У многих людей этот день и год вызывает противоречивые мнения. Кто-то считает его опасным и даже несчастливым, другие строго следуют суевериям, чтобы не накликать неприятностей, а есть такие люди, которые 29 февраля отмечают день рождения. Люди это особенные, можно сказать избранные, потому что вероятность родиться в такую дату ноль целых семь десятитысячных (0, 0006844).

Нам удалось отыскать в Заречном такую избранницу и поговорить с ней о том, какую роль играет уникальная дата рождения в её жизни. Зовут её **Алёна Киселёва**.

Для начала отметим, что в народном календаре восточных славян 29 февраля называли Касьяновым днём и считали его одним из самых опасных и демонических. Наши предки говорили: «*Касьян на траву взглянет - трава вянет, на скот - скот дохнет, на дерево - дерево сохнет», «Худ приплод на Касьянов год»*. В этот день старались подольше поспать, чтобы «проспать» возможные неприятности, и до рассвета из дома не выходили. Говорили, что 29 февраля нельзя начинать что-то новое, особенно, строить дом или чинить что-то, нельзя устраивать свадьбу, совершать важные покупки или сделки. Верили люди, что этот день несёт мистическую, разрушительную силу и чреват неурожаями, эпидемиями, войнами и катаклизмами.

Однако за всю историю не было зафиксировано ни крупных катастроф, ни стихийных бедствий, которые пришлись бы на последний февральский день високосного года. Зато рождённых 29 февраля считали самими счастливыми, необычными людьми с особым даром. По мнению астрологов, это чувствительные, творческие, дружелюбные, общительные, позитивные, мечтательные личности, которые обладают исключительной отзывчивостью, тактичностью и щедростью. Ещё они целенаправленны, жизнестойки и обладают сильной интуицией, а потому могут лечить, учить, и даже читать судьбу других людей.

Всеми этими качествами обладает и **Алёна Киселёва**, учитель математики в школе №3, которой сегодня исполнилось 36 лет.

Окончание на стр. 7

На правах рекламы

FLOREX
ПРОИЗВОДСТВО
ОБОЛОЧКИ ПАКЕТЫ ПЛЕНКИ

ПРИГЛАШАЕТ КАНДИДАТОВ на следующие вакансии:
- Электрик - з/п от 50 т.р. (график 5/2)
- Механик - з/п от 45 т.р. (график 2/2)
- Слесарь-наладчик - з/п 45 т.р (график 2\2)
- Оператор на автоматизированную линию - з/п от 45 т.р. (график 2/2)
- Упаковщик - з/п от 31 т.р. (график 2/2)
- Работник склада - з/п 31 т.р. (график 2/2)
- Учетчик (кладовщик) - з/п от 27 т.р. (график 2/2)

Рассматриваем кандидатов без опыта работы.
Обучение на рабочем месте. Заработная плата без задержек.
Питание, спецодежда, медосмотр – за счет средств работодателя.
Наши координаты: пгт.Верхнее Дуброво, ул. Обсерваторская, 8.
Телефон: 8-909-014-76-29 E-mail: florex.kadr@gmail.com

наш сайт: milodom.su | +79630370088

ПАНСИОНАТ
МИЛЫЙ ДОМ
ЦЕНТР ПО УХОДУ И ПРИСМОТРУ ЗА ПОЖИЛЫМИ И ИНВАЛИДАМИ

ПРИМЕТ НА ВРЕМЕННОЕ ИЛИ ПОСТОЯННОЕ ПРЕБЫВАНИЕ:
- ЛЮДЕЙ С ОГРАНИЧЕННЫМИ ВОЗМОЖНОСТЯМИ.
- НУЖДАЮЩИХСЯ В УХОДЕ И ВОССТАНОВЛЕНИИ ПОСЛЕ ИНСУЛЬТОВ И ИНФАРКТОВ, ПОСЛЕ ПЕРЕЛОМОВ, В ТОМ ЧИСЛЕ ШЕЙКИ БЕДРА.
- С БОЛЕЗНЯМИ АЛЬЦГЕЙМЕРА И СТАРЧЕСКОЙ ДЕМЕНЦИЕЙ.
- ВСЕХ НУЖДАЮЩИХСЯ В КРУГЛОСУТОЧНОЙ ЗАБОТЕ.

ОПЫТ, ЗАБОТА, КВАЛИФИЦИРОВАННЫЙ ПЕРСОНАЛ И КОМФОРТНЫЕ УСЛОВИЯ-СОЗДАНЫ СПЕЦИАЛЬНО В ПОМОЩЬ ТЕМ, КТО ПОПАЛ В СЛОЖНУЮ ЖИЗНЕННУЮ СИТУАЦИЮ.

РАБОТАЕМ И ПОМОГАЕМ ЛЮДЯМ В ГОРОДАХ СВЕРДЛОВСКОЙ ОБЛАСТИ С 2013 ГОДА

Мнение народа: новая проба

Цифровизация все прочнее входит в нашу жизнь. Теперь с помощью госуслуг можно не только узнать о штрафах, оплатить задолженности, записаться на прием в госучреждения, и голосовать на выборах. На эту платформу с недавних пор возложили и еще одну функцию: проведение публичных слушаний среди населения. Повышает ли это шансы народа быть услышанными?

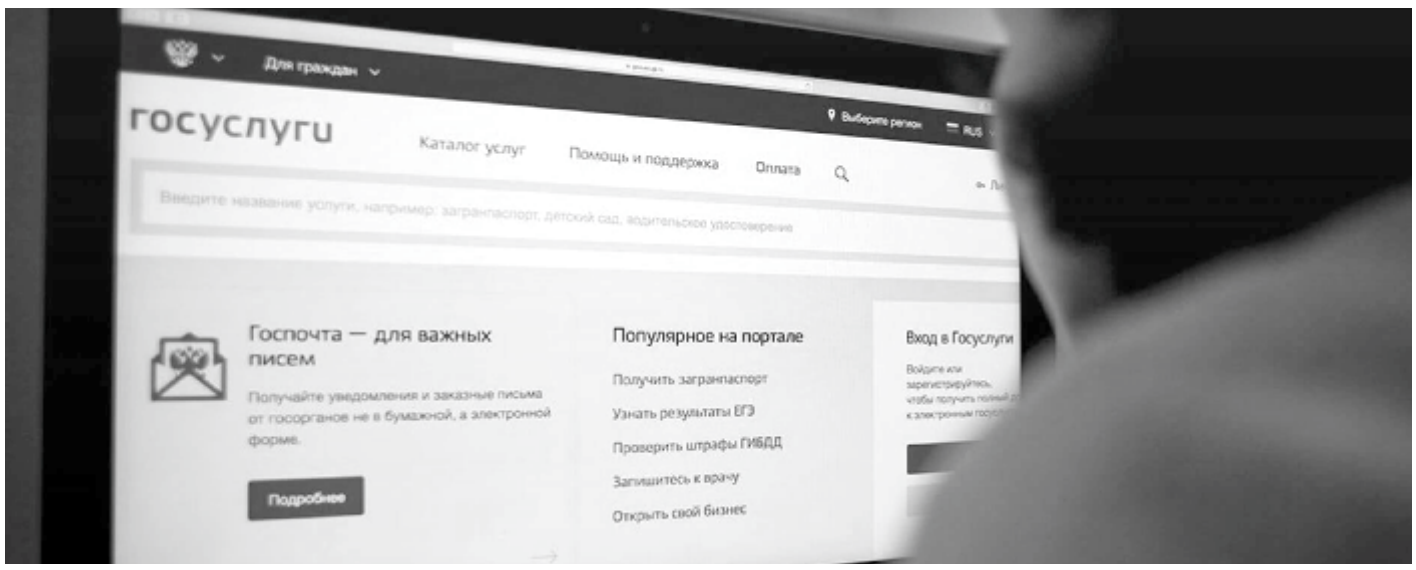

В 2019 году у нас выходила серия публикаций, посвященная проведению публичных слушаний на территории Заречного: мы пытались разобраться, почему приходят на них лишь единицы. Зато, когда дело доходило до реализации проектов зареченцы бурно начинали возмущаться: почему строят здесь, почему строят так, почему с нами не обсудили?! Это касалось и набережной, и остановочных комплексов, и улицы Энергетиков…

Странный шанс

Между тем, публичные слушания - эта та редкая возможность для жителей выразить своё отношение к инициативам муниципальных властей. Они предусмотрены Уставом города, правда, носят лишь рекомендательный характер: собрались, поговорили, проголосовали и… сделали по-своему.

История Заречного знает немало фактов, когда население публично требует, например, выбирать мэра всенародно, а власть - наоборот. Тем не менее, шанс высказать свои соображения всё-таки остаётся. Проводиться публичные слушания могут как по инициативе Думы и Главы, так и по инициативе населения.

Однако узнать об их проведении непросто: информация о них размещается в Бюллетене официальных документов, который выпускается несколькими экземплярами и непонятно где распространяется, на официальном сайте с единичной посещаемостью. После недовольства граждан с 2019 года информацию о слушаниях стали размещать в официальном СМИ и на деревянном стенде около здания администрации.

Но, даже увидев где-то объявление о публичных слушаниях, простой зареченец вряд ли поймёт, касаются они его прав или нет. Текст объявлений написан канцелярским языком, с бюрократическими формулировками, не затрагивающими суть обсуждений. Поэтому в основном на слушания ходят чиновники и те, кого «попросили».

Глава Захарцев в 2019 году о доступности информации по публичным слушаниям:
- Я уверен, что при излишнем желании обсудить и поговорить, будет как в анекдоте: “Знаете, почему нельзя заниматься сексом на Красной площади? Советами замучают”.

Но. Ровно год назад депутаты внесли изменения в документы и теперь зареченцы могут узнавать о слушаниях через единый портал Госуслуг. «Граждане будут оповещаться через личный кабинет о времени и месте проведения публичных слушаний, смогут ознакомиться с проектом муниципального правового акта, а также представлять замечания и предложения по таким актам и впоследствии узнавать о принятом решении».

Как это работает?

Посмотрим, как работает система. Дело в том, что когда на Думе обсуждали этот вопрос, чиновники говорили, что зареченцы, заходя на госуслуги, будут автоматически получать информацию о проводимых в данный момент слушаниях. Однако это не совсем так.

Заходим на свою страницу на Госуслугах. Никакой дополнительной информации о слушаниях здесь не высвечивается. Чтобы найти нужный раздел, пришлось воспользоваться поиском, и ввести в нём запрос «публичные слушания». Оттуда нас и перенаправили в раздел «Общественные обсуждения и публичные слушания», предварительно попросив авторизоваться в Единой системе идентификации и аутентификации (ЕСИА).

На вкладке есть три уровня обсуждений: региональные, местные и районные. Выбираем раздел «местные». Перед нами открывается длинный перечень всех проведенных за это время обсуждений в Заречном. Отдельно выделены уже завершившиеся обсуждения, отдельно те, которые находятся в процессе.

Заметно, что городские власти активно размещают здесь информацию: начиная с 18 ноября 2023 года, на площадке была размещена информация аж о 36 публичных слушаниях! По большинству итоги уже подведены, 6 находятся в процессе.

Познакомимся с текущими. Итак, оказывается с 15 февраля по 15 марта можно поучаствовать в публичных слушаниях «О назначении публичных слушаний по проекту решения Думы городского округа Заречный «О внесении изменений в Правила благоустройства территории городского круга Заречный, утвержденные решением Думы городского округа Заречный от 01.03.2018 № 12-Р». Кликаем на них. На открывшейся странице содержится информация о сроках проведениях слушаний. В отдельном файле под названием «Документы для ознакомления» содержится вся информация по ним. Читаем.

Из документа следует, что в Правила благоустройства хотят внести два основных изменения. Первое: запретить размещать антенно-мачтовые сооружения на расстоянии ближе 50 метров от границ земельных участков, на которых расположены многоквартирные и другие дома. Второе: внести в Правила благоустройства бренд города «Зареченный - атомное сердце Урала».

Есть отдельная вкладка «Подать замечания и предложения». Нажимая на нее, появляется бланк, в котором уже автоматически заполнены все ваши персональные данные, остается только дописать свои пожелания и отправить их.

Зашли с другой стороны

Интересно, что это не единственные слушания, посвященные изменениям Правил благоустройства. Так, с 3 февраля по 6 марта, проходят аналогичные слушания, но касаются они принятия дизайн-кода территории и установления границ прилегающих территорий.

Оба эти вопроса уже пытались принять в 2022 году. Их также выносили на публичные слушания. И народ, как, впрочем, и депутаты Думы, не поддержали изменения, предлагаемые чиновниками. Суть несогласия в вопросе границ прилегающих территорий. Попростому: это расширение территории вокруг домов, куда попадают и детские площадки, и лесопарковые зоны, и внутридворовые проезды. И если сейчас эти участки содержит администрация за счёт налогов граждан, то в последствии содержать их обяжут самих граждан из личного кармана. Будем сами и дороги ремонтировать, и снег во дворах убирать.

В этих цифровых публичных слушаниях, как и прежде, в Правила благоустройства пытаются дополнить абзацем следующего содержания: «Обязанность по содержанию прилегающих территорий определяется соглашением о содержании прилегающих территорий, заключенным между физическими лицами и (или) юридическими лицами с администрацией городского округа Заречный». Как и прежде единых понятных критериев по установке размеров прилегающих территорий чиновники не предлагают. Прописать хотят следующее: «Максимальная и минимальная площадь прилегающей территории может быть установлена дифференцированно в зависимости от расположения зданий, строений, сооружений, земельных участков в существующей застройке, вида их разрешенного использования, их площади, протяженности общей границы».

В отличие от прошлой попытки, когда прилегающие территории определялись для многих адресов и касались в основном жилых домов, в этот раз власти определяют границы прилегающих территорий лишь для пяти адресов: Ленина 10, Невского 5, Таховская 2, Кузнецова 2, Кузнецова 2а. Все это - нежилые адреса, здесь располагаются коммерческие объекты. Однако введение для них прилагающих территорий однозначно станет прецедентом для продолжения этой работы.

Отметим, что 7 марта пройдут заочные слушания. Пока не очень понятно, что имеется в виду под этой формулировкой. На данный момент к проекту уже поступило 3 замечания и предложения.

Ну как?

Можно ли сказать, что теперь граждане станут осведомлённее в вопросе проведения публичных слушаний? Ведь, как и прежде, найти информацию о них, сможет лишь тот, кто хочет найти или заранее знает, о том, что они проводятся. Впрочем, оставлять свои замечания и предложения с помощью этой площадки действительно удобно, и занимает всего несколько минут.

Юлия ВИШНЯКОВА

“Зареченская ярмарка”
№9 (1453) 29 февраля 2024 г.
Телефон отдела новостей:
(34377) 7-25-95
(12+)

Белоярская АЭС оптимизировала ремонт ротора генератора турбины: этот опыт будет тиражироваться на все АЭС России

Комиссия Росэнергоатома высоко отметила положительные практики Белоярской АЭС во время планового ремонта энергоблока №3

Комиссия концерна проверила качество прошедшего планово-предупредительного ремонта энергоблока №3. В течение недели эксперты ознакомились с результатами более 50 проведенных мероприятий, включая перегрузка реактора, замену восьми испарительных модулей парогенераторов, ремонт турбогенератов. Выездной группой специалистов руководил главный технолог Департамента по техническому обслуживанию, ремонту и монтажу АЭС Росэнергоатома Михаил Новиков. По итогам изучения председатель оценил действия атомной станции на «хорошо», выделил три положительные практики.

Среди положительных практик во время предупредительного ремонта эксперты особо выделили разработку и внедрение специальной установки, которая облегчает капитальный ремонт генераторов. Раньше для извлечения многотонного ротора из статора необходимо было использовать электрифицированные тали, а сейчас достаточно тележки с электроприводом. Она позволила существенно облегчить и ускорить процесс вывода ротора, повысить надёжность и безопасность выполнения работы. Подобная тележка также изготовлена и для энергоблока №4.

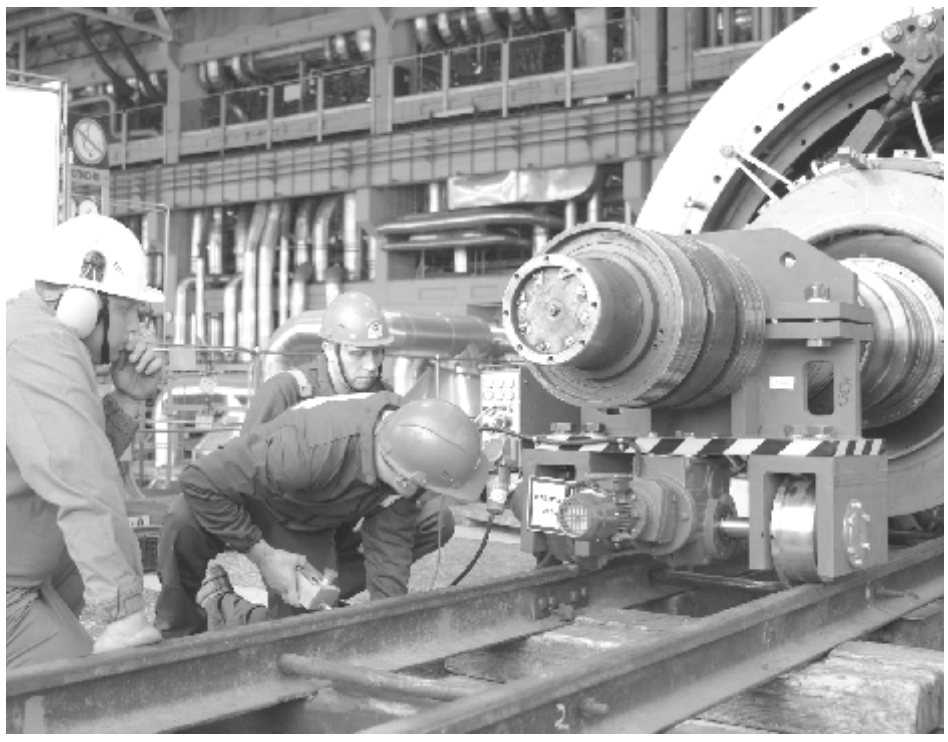

Другие положительные практики связаны с работой диспетчера по эксплуатационному контролю металла и изготовлению стенда для хранения ротора циркуляционных насосов блочной насосной станции.

- Следующий планово-предупредительный ремонт на энергоблоке №3 запланирован на июль-август 2024 года. Работы будут включать перегрузку 89 тепловыделяющих сборок, ремонт электродвигателей главных циркуляционные насосов, техническое обслуживание основного оборудования. Выполнение этих операций будет способствовать безопасной и надежной работе энергоблока», - отметил директор Белоярской АЭС **Иван Сидоров**.

Проверка качества ремонта это плановая процедура. Для надежного и безопасного производства электрической энергии сначала накануне длительного ремонта атомные станции проходят проверку готовности, а по итогам проверку качества.

Управление информации и общественных связей Белоярской АЭС

О работе БАЭС

С 21 по 28 февраля 2024

Энергоблок № 3 с реактором БН-600 работает на уровне мощности **521** МВт.

На энергоблоке № 4 с реактором БН-800 проводятся очередные плановые мероприятия по техническому обслуживанию и профилактическому ремонту оборудования.

Радиационная обстановка в городе Заречном и районе расположения Белоярской АЭС соответствует уровню естественного природного фона.

Горячее водоснабжение города Заречного на **50%** обеспечивает Белоярская АЭС и на **50%** городская котельная, отопление города Заречного - на **70%** Белоярская АЭС и на **30%** городская котельная.

Информацию о работе Белоярской АЭС и радиационной обстановке можно получить круглосуточно по телефону-автоответчику (34377) 3-61-00.

С вопросами о работе атомной станции можно обращаться в Управление информации и общественных связей Белоярской АЭС по телефону (34377) 3-80-45 или по электронной почте: info@belnpp.ru.

Оперативная информация о радиационной обстановке вблизи АЭС и других объектов атомной отрасли России представлена на сайте www.russianatom.ru.

Игра началась

Девятиклассница Аксиния Ставыщенко занимается разработкой компьютерных игр.

Финал второго сезона Всероссийского конкурса по поиску и развитию талантов в игровой индустрии «Начни игру» пройдёт с 1 по 5 марта 2024 года в Республике Татарстан. В финале примут участие более 400 создателей видео- и мобильных игр из 60 регионов России, а также из четырёх иностранных государств, Казахстана, Узбекистана, Республики Беларусь и Литвы. На победу претендуют 49 разработчиков из Свердловской области. Среди них наша зареченка - девятиклассница школы №3 **Аксиния Ставыщенко**.

Организаторы сообщают, что на протяжении четырёх дней участникам предстоит решать кейсы от партнёров и защищать авторские разработки перед инвесторами. Конкурсные испытания пройдут в онлайн и офлайн - формате. Задания предполагают, как индивидуальное, так и командное решение. Победителей объявят 4 марта на торжественной церемонии награждения.

«В 2022 году, когда мы только запускали проект «Начни игру» на президентской платформе «Россия - страна возможностей», многие считали видеоигры несерьезным развлечением. Наша молодёжь доказала обратное: за два сезона мы получили более 170 тысяч заявок на участие из всех регионов России. Сегодня геймдев (процесс создания компьютерных игр) - часть национальной экономики и сфера, которая привлекает как школьников, так и состоявшихся специалистов», - подчеркнул генеральный директор АНО «Россия - страна возможностей», ректор РАНХиГС **Алексей Комиссаров**.

Аксиния Ставыщенко не в первый раз выходит в финалы крупных конкурсов, так в конце прошлого года она стала призёром Всероссийского конкурса «Большая перемена». И тут вдруг игровая индустрия…

- Для меня игровая индустрия была далёкой и почти неизвестной сферой, - рассказывает Аксиния. *- Я даже в компьютерные игры-то не играю, знаю про несколько игр, и то от старших братьев. О конкурсе мне рассказал друг из города Лесной. Дело в том, что в Лесном есть целая команда, которая занимается разработкой игр, они уже участвовали в этом конкурсе и рассказали мне о его особенностях, приоткрыли глаза на новую для меня сферу. Информация о конкурсе и перспективах меня заинтересовала. Я решила, что поучаствую в конкурсе, а дальше, как получится. И получилось.*

По словам Аксиньи, дистанционный этап конкурса был связан с различными заданиями (квест-карточками), где пригодиться могли даже знания по теории вероятности.

- То есть, на дистанционном этапе мы компьютерную игру не создавали. А уже после выхода в финал я приступила к разработке концепции игры и созданию презентации. В Казани мы будем защищать свои разработки и узнаем результаты, - говорит школьница.

Идея игры зареченки связана с регионами России, в процессе игры можно будет узнать интересные факты о нашей стране в игровой форме. Персонажами игры стали различные герои сказок и легенд.

- Таким образом, получается не только игровой формат, но и образовательный. В процессе подготовки игры я сама узнала много нового о других регионах нашей страны, - говорит Аксиния.

Девятый класс - это достаточно ответственное и непростое время в жизни школьника. Тем не менее, если правильно расставить приоритеты, то успеть можно многое.

- В начале года я поставила себе цель уменьшить количество конкурсов, чтобы углубиться в подготовку к экзаменам. Но что-то пошло не так… Я уже успела побывать в «Артеке», теперь мне предстоит поездка в Казань. Считаю, что живем один раз и упускать какие-то возможности, неправильно. Главное, не доходить до фанатизма, и правильно рассчитать время и силы, - уверена девушка.

Добавим, что помимо определения победителей и призёров в программу финала Всероссийского конкурса «Начни игру» войдёт открытая деловая программа. Финалистов ожидают лекции и мастер-классы от именитых представителей игровой индустрии, а также «Карьерная гостиная», где можно будет пройти собеседование на вакансии геймдев-студий и IT-компаний.

Желаем юной зареченке успехов и верим, что у неё всё получится!

Юлия ВИШНЯКОВА

“Зареченская ярмарка”
№9 (1453) 29 февраля 2024 г.
Телефон отдела новостей:
(34377) 7-25-95

Пойдёте ли вы на выборы?

Через две - три недели россияне будут выбирать главу государства. Впервые в истории страны голосование на выборах президента будет длиться три дня, в том числе, выбирать можно будет и дистанционно, с помощью портала госуслуг. Как и на выборах руководителя страны в 2018 году, нынешняя агиткампания бьёт все рекорды по количеству всевозможных призывов о повышении явки избирателей. Работает ли? Собираются ли зареченцы голосовать и какие способы голосования выберут? Узнать, а главное, сравнить с результатами аналогичного исследования шестилетней давности снова помог наш «Народный опрос».

Напомним, что в 2018 году, когда мы тоже выбирали президента России, проявить свою гражданскую позицию и проголосовать собирались 66% зареченцев. 34% решительно отказывались это сделать. Тех, кто сомневался, идти ли на избирательные участки или нет, не было.

Изменилась ли картина через шесть лет? Чтобы это выяснить, мы задали **446** зареченцам вопрос: «Пойдёте ли вы на выборы президента России? Если да, как будете голосовать: традиционно или дистанционно?».

44 (9,8%) жителя из данного количества либо проигнорировали обращение, либо отмахнулись. «*Не буду комментировать по соображениям этики», «Зачем вам это знать - подловить хотите?», «Не ваше дело», «Такие опросы не для меня»,* - с подозрением говорили некоторые.

Ответить на вопросы согласились **402** человека (в 2018 году - **145** горожан). Среди них снова появилась группа сомневающихся - **19** человек или 4,7%. В 2018 году такой группы не было. «*Столько вариантов предлагают, как голосовать, я растерялась», «Да я опять проленюсь, а как соберусь, уже поздно будет», «А надо ли…», «Из-за всей этой тяжёлой обстановки в стране, когда я то «за», то «против», не знаю, чего я хочу и чего жду от будущего»*, - звучали неуверенные ответы.

Следующие **86** зареченцев, или 21,4%, не хотят идти на выборы. Шесть лет назад таких было 34,5%:

- А какой смысл ходить, когда уже давно всех выбрали без нас? Ради проявления своей гражданской позиции? Но разве нас, граждан, кто-то слушает? Нет! Вот и мы пальцем не пошевелим, - говорит большинство из этой группы.

- Не пойду. Не хочу очередного дармоеда садить себе на шею своими же руками. Совесть чиста будет, - отрезал мужчина средних лет с приличным заработком.

- Мой голос, к сожалению, ничего не решает, - вздохнула женщина с морщинками.

- Есть, конечно, своё мнение. Хотелось бы его выразить, например, проголосовав «против всех». Но эту графу из бюллетеня давно убрали. И зачем мне тогда туда ходить? - Пояснил свою логику молодой мужчина 36 лет.

- Пойду, пойду: встану перед телевизором и кивну, - пошутил ещё один представитель сильной половины человечества.

- Нет, я в отъезде, в другой стране, и искать там наши избирательные участки, чтобы проголосовать в традиционном виде, не собираюсь, - заявила стильная дама.

- Не хочу участвовать в этом фарсе, - развёл руками 40-летний предприниматель.

- Всё, окончательно разочаровалась. Считаю, что реального права выбора нас давным-давно лишили, - со слезами на глазах подытожила работница строительной сферы.

Между тем, подавляющее большинство опрошенных, а это 297 человек (73,9%), на выборы пойдут. Для сравнения, в 2018 году положительно ответили 95 человек или 65,5%.

- Да, пойду. Хотела попробовать проголосовать онлайн, но придётся идти на избирательный участок с коллегами по работе. Что поделать, сказали: «Так надо!», - улыбнулся представитель бюджетной сферы.

- Конечно, пойду, отправимся с мужем голосовать на свой избирательный участок. Он рядом с домом - удобно, - ответила работник крупного предприятия.

- Пойдём голосовать по старому - отличный повод пообщаться с людьми, - сообщила бойкая пенсионерка.

- Участвовать в выборах буду, пойду на избирательный участок. А за кого отдать голос, на месте решу, - отозвалась дама в возрасте.

- Мне проще на избирательный участок сходить, чем возиться с новыми технологиями. Это ведь данные вводить, регистрироваться, с госуслугами «договориться». Нет, я люблю живое общение, - пояснила представительнице педагогической сферы.

- Я пойду голосовать вживую, а вот к бабушке придут домой, так как она не может пойти сама по состоянию здоровья. Она уже сообщила о своём желании в ТИК, ей за пару дней до выборов должны позвонить и выбрать удобное для неё время. Вот так сейчас: всё для вас, только голосуйте, - констатирует молодая девушка.

- Обязательно пойду. Говорят, на участках будут дарить памятную медаль к юбилею Свердловской области, будут викторины и денежные призы. Викторины и деньги не интересуют, а вот медаль очень бы хотелось заполучить в личную коллекцию. Поэтому постараюсь сходить на участок. Не будет получаться, проголосую через Госуслуги, - сказал эрудированный мужчина.

- Безусловно, пойду. С 18 лет ещё ни разу это мероприятие не пропустила, - объявила руководитель образовательного учреждения.

- Это даже не обсуждается. Для нас, пенсионеров, очень важно, чтобы выборы состоялись, и явка была высокой. Это же наше будущее, будущее наших детей и внуков! Проголосую традиционно: избирательный участок рядом, здоровье позволяет, - выразила мнение большинства своих коллег активная пенсионерка.

- А как же! Обязательно пойдём на избирательный участок и обязательно с ребёнком: Воспитание гражданской позиции и патриотизм, - подчеркнула мама троих детей.

- Я родилась в СССР и с детства ходила с бабушкой на выборы. Это всегда был праздник. Традиции для меня нерушимы: пойду и буду голосовать на своём участке, - вспомнила ещё одна учительница.

- Хоть все уже заранее и знают результаты этих выборов, я всё же пойду, реализую своё «право», при этом выберу традиционный способ, - решил мужчина 45 лет.

- Пойду на участок. Людей нужно видеть глазами, в закрытой кабинке прочувствовать, осознать, какой ты делаешь выбор, и что от тебя тоже зависит судьба твоей страны, - назидательно изрёк пенсионер 70 лет.

- Никогда не пропускала выборы, да и за кого голосовать, сомнений нет. Сейчас вершится история нашей страны, которая наконец-то встала с колен, перестаёт зависеть от запада и стала сильной, не только военной, но и духовной державой. Вопрос, кто должен завершить этот процесс до конца, очевиден, - заключила стройная девушка.

- Подарки же обещали, ради этого стоит напрячься и выйти из дома, - протянул паренёк в спортивном костюме.

- Несмотря на то, что предпочитаю новые технологии, хочу по старинке пойти на участок. Хочу почувствовать вайб реального голосования, когда дают бюллетень, и ты ставишь галочку, - усмехнулась спортивная девушка.

- Предпочитаю традиционный способ. Электронному голосованию не доверяю: непонятно, как работает, как голос засчитывать будут и чем это кончится для голосующего, - считает работник скорой помощи.

- Голосовать буду. На этот раз с помощью новых технологий. Очень интересно опробовать, как работает дистанционная система, - считает группа жителей города в возрасте от 18 до 46 лет.

- Сделаю свой выбор удалённо, не люблю скопления людей, - заявил молодой человек 32 лет.

- Так получилось, что я член УИК в художественной школе, а проголосовать мне нужно в школе №7, поэтому я уже зарегистрировалась на Госуслугах. Проголосую дистанционно, - поведала женщина 50 лет.

- Рада, что есть возможность проголосовать онлайн, с грудным ребёнком это очень удобно, - обрадовалась молодая мама.

- Проголосую с помощью новых технологий. А что, в ногу со временем: и гражданский долг выполню, при этом из дома никуда выходить не надо, - проанализировала практичная женщина.

Как видите, по сравнению с явкой шестилетней давности, в политических настроениях зареченцев произошли существенные изменения. Появилась группа жителей, которая сомневается, идти на выборы или нет - таких 4,7%. Уменьшилась группа горожан, которые не ходят на выборы - 21,4% в сравнении с 34% в 2018 году. Увеличилось число зареченцев, которые пойдут на выборы: в 2018 году таких было 66%, а сейчас их 73,9%. Примерно треть из этого количества намерена проголосовать дистанционно.

Алёна АРХИПОВА

"Зареченская ярмарка"
№9 (1453) 29 февраля 2024 г.
Телефон отдела новостей:
(34377) 7-25-95
(12+)

Ковид отступил. Голову поднял коклюш

Родители маленьких зареченцев жалуются на новую напасть…

- Ребенок начал кашлять. Мы обратились в МСЧ-32 и нам назначили стандартное лечение. Однако спустя две недели ингаляций и сиропов кашель не отступил, по ночам дочка была вынуждена спать сидя, только так более или менее ей удавалось откашляться. Результатов лечения я не видела. Ожидая в очереди очередного приема, я разговорилась с одной из мам, и она, выслушав меня сообщила, что ее ребенок в октябре тоже долго мучился от кашля, в итоге, у него оказался… коклюш. Эта же мама посоветовала мне не ждать и сдать анализ на это заболевание. Я сначала верить не хотела: ведь прививка от коклюша у дочери стоит. Спросила у врача: «Возможен ли коклюш в нашем случае?». На что доктор нехотя сказала, что если мы сомневаемся, то можем сдать анализы. В итоге, коклюш подтвердился. Оказалось, что почти 2 недели ребенка лечили не от той болячки. Стала наводить справки, выяснила, что среди знакомых тоже не так давно были случаи коклюша. Получается, минимум с лета по Заречному «гуляет» это заболевание, но почему-то врачи не спешат ставить этот диагноз, и никто не предупреждает о возможности подцепить эту заразу. Как же так? - поделилась с нами своими переживаниями жительница Заречного Елена.

В 2023 году в Заречном был зарегистрирован 81 случай коклюша среди населения.

Как нам сообщили в МСЧ-32, коклюш - это инфекционное заболевание дыхательных путей, которые вызывает бактериями Bordetella pertussis. Коклюш характеризуется приступами спазматического кашля, интоксикацией и преимущественным поражением дыхательных путей. Источником инфекции является человек - больной или носитель возбудителя коклюша. Группу особого риска составляют новорожденные, пациенты с иммунодефицитными состояниями и не привитые дети. Для формирования иммунной защиты от инфекции детям с трехмесячного возраста проводятся трёхкратные введения вакцины с интервалом в 1,5 месяцев. В возрасте 18 месяцев проводится однократная ревакцинация. Врачи уверены, что прививка уменьшает риск заражения коклюшем до минимума, и даже если ребенок всё-таки заболел, то протекать болезнь будет значительно легче и без осложнений.

В конце 2023 года Свердловский Роспотребнадзор раскрыл цифры заболеваемости коклюшем в 2023 году. За десять месяцев этот показатель достиг 26,6 на 100 тысяч населения. Это выше, чем обычно. Что касается данных по Заречном, то мы обратились в межрегиональное управление №32 ФМБА России и в МСЧ-32. В ответ на наш информационный запрос нам сообщили:

- Ограничительные мероприятия, введённые во время пандемии новой короновирусной инфекции, в определённой мере способствовали снижению активности эпидемического процесса по ряду инфекций, в том числе и коклюшу. Но с 2023 года после снятия ограничений в России, как и во многих странах мира, отмечается очередной циклический подъем заболевания коклюшем. Подобные всплески наблюдаются каждый 4-6 лет и связаны с накоплением доли лиц, не имеющих иммунитет к данным инфекциям. В Заречном в 2023 году сложилась напряженная ситуация по заболеваемости коклюшем, как и в целом по России. Всего в 2023 году был зарегистрирован 81 случай коклюшной инфекции среди населения. По результатам анализа заболеваемости коклюшем установлено, что на долю детей приходится 86% и 14% приходится на взрослое население. В 2024 году зарегистрирован 1 случай коклюша. По каждому случаю заболевания коклюшем вводятся ограничительные мероприятия, выявляются контактные, организуется медицинское наблюдение и обследование контактных, согласно предписанию главного государственного санитарного врача по Заречному.

Медики напоминают родителям, что при появлении признаков инфекционного заболевания (кашля) не нужно отправлять ребенка в детский сад или школу и заниматься самолечением, а необходимо обратиться к врачу.

Судьба изолятора

Изолятор временного содержания МО МВД России «Заречный» не работает больше года.

Изолятор временного содержания в работе полиции - структура важная и необходимая. Там содержат правонарушителей, арестованных за неуплату штрафов, за мелкие хищения, за нарушение общественного порядка. Туда же помещают наказанных по линии ГИБДД и подозреваемых в уголовных преступлениях, которые находятся под подпиской о невыезде. И потребность в ИВС у МО МВД России «Заречный», который обслуживает сразу четыре больших территории, всегда большая.

О необходимости ремонта изолятора временного содержания, расположенного в подвальном помещении отделения полиции №29 в посёлке Белоярский, заговорили ещё в 2013 году. Тогда ИВС впервые посетили члены Общественного совета при полиции. Они сразу отметили тяжёлый спёртый воздух, старые деревянные нары и открытые туалеты в камерах, отсутствие должного освещения и косметического ремонта во всех помещениях. Однако слова общественников: «Надо что-то делать» услышали только через два года.

В 2015 году суд удовлетворил требования Белоярской межрайонной прокуратуры и обязал местный отдел полиции привести здание ИВС в соответствии с требованиями законодательства, в том числе построить прогулочный двор. В течение следующих нескольких лет межмуниципальный отдел выполнил почти все требования «*в рамках доведённых до него лимитов бюджетных обязательств*». Построил дезинфекционную камеру, отремонтировал и оборудовал всем необходимым камеры для задержанных, провёл капитальный ремонт тревожной и пожарной сигнализации. Также была обновлена система вентиляции, модернизирована система видеонаблюдения, чтобы изображение выводилось на общий экран на столе дежурного и многое другое.

В 2018 году общественники снова побывали в изоляторе временного содержания. Тщательно проверили условия содержания задержанных. Отметили, что условия для них соответствуют нормам и стали даже лучше, чем для работающих там сотрудников полиции. В полиции же тогда заверили, что планируют продолжить ремонт на средства, выделенные ГУВД Свердловской области. Был даже подготовлен, согласован и осмечен план строительства прогулочного двора, направлена заявка о включении объекта в проект федерального бюджета. Однако высшие инстанции, очевидно, оставили эту заявку без рассмотрения. И, оказывается, уже больше года изолятор не работает.

О причинах его закрытия нам пояснили в МО МВД России «Заречный». Деятельность изолятора временного содержания отделения полиции №29 была приостановлена ещё 22 декабря 2022 года по указанию врио начальника ГУ МВД России по Свердловской области **А.В. Воронежского** «*до особого распоряжения*». Основанием для закрытия ИВС послужило то самое решение Заречного районного суда от 27 марта 2015 года об устранении ряда нарушений. Когда Межмуниципальный отдел обязали оборудовать санузлы камер в соответствии с требованиями приватности, сделать там кнопки вызова дежурного, установить радио, капитально отремонтировать тревожную и пожарную сигнализации и оборудовать-таки при ИВС прогулочный двор.

Руководство Межмуниципального отдела вновь направило заявку в ГУ МВД России по Свердловской области «*о включении объекта ИВС отделения полиции №29 в инвестиционный проект федерального бюджета с целью финансирования и выделения денежных средств на устранение недостатков».* Когда дело сдвинется с мёртвой точки? Когда высокие полицейские чины обратят внимание на проблему в отделе на периферии? Если учесть, что первую осмеченную заявку игнорировали 9 лет (!) и что отремонтированный изолятор не работает больше года, вероятность сводится к нулю. Хотя надежда умирает последней.

Алёна АРХИПОВА

“Зареченская ярмарка”
№9 (1453) 29 февраля 2024 г.
Телефон отдела новостей:
(34377) 7-25-95

Цыганка гадала

Цыганская культура значительно богаче и интересней, чем о ней принято думать. Среди представителей этой нации есть значимые для мировой культуры, спорта и науки личности: Николай Сличенко, Чарли Чаплин, Златан Ибрагимович, Эрик Кантона. В их числе Александр Бердников - российский музыкант, участник популярной группы “Корни”. И уж, конечно, не все цыгане мошенники, как это принято считать. Впрочем, в рубрике «Громкие дела Заречного» разговор пойдёт как раз про конкретных людей данной народности, которые решили зарабатывать на жизнь путем обмана.

Председатель Заречного районного суда в отставке Николай МУСАФИРОВ.

Знаете, как происходит мошенничество со стороны цыган? Обычно к вам на улице подходит цыганка, заводит безобидный, на первый взгляд, разговор, спрашивает, чем вы огорчены. Затем говорит что-нибудь утешительное, вроде: «Скоро в твоей жизни всё наладится» или «Я вижу по твоим глазам, что тебя ждет удача». И вот вы, не успев опомниться, уже безоговорочно выполняете всё, что она вам говорит. А потом оказывается, что вас обманули, и вы лишились ценностей или денег.

История, о которой я хотел бы поведать нашим читателям, произошла много лет назад по примерно такой же схеме. Только случилось всё в одной из квартир города Заречный.

Жившая на пятом этаже многоквартирного дома Наталья отправила детей в детский садик, мужа на работу, и находилась в квартире одна. Гостей не ждала, занималась домашними делами, поэтому раздавшийся звонок был неожиданностью. Открыв дверь, она удивилась ещё больше, поскольку на пороге стояли две цыганки. Они вежливо попросили воды. Согласившись выполнить их просьбу, Наталья совершила первую ошибку - пошла на контакт с незнакомками.

Второй ошибкой хозяйки стало то, что она начала отвечать на их многочисленные вопросы. Цыгане - очень наблюдательный народ, хорошо чувствуют чужие эмоции. Если человек зажат, опечален чем-то, то он становится их потенциальной добычей. Ведь такие люди нуждаются в успокоении, инстинктивно хотят, чтобы кто-то принял решение за них. У Натальи, как и у любой другой женщины-домохозяйки, были свои проблемы, заботы и тревоги, о которых незваные гостьи быстро узнали.

Цыганки стали проговаривать заготовленную монотонную скороговорку, в которой было много слов, вопросов. Во время разговора для подавления воли жертвы они активно использовали невербальную передачу сигналов при ответах «да» и «нет». Задавали вопросы, при этом запоминали мимику, выражение глаз, интонацию, движения головы и рук Натальи. Затем, как позднее поясняла Наталья, женщины снова что-то спрашивали, вводя её в ступор. А делали они всё это, чтобы по её реакции предугадать ответ. Так и получили необходимую информацию от самой хозяйки. Цыганки убедили её в том, что в курсе всех её проблем, и она может полностью им доверять. При этом все трое уже находились в квартире.

«Гостьи», правильно подобрав «ключ», сообщили хозяйке, что на Наталью и всю её семью наложена порча. Снять её можно только гаданием и определённым обрядом. Предложили его провести. Напуганная женщина под влиянием негативной информации о том, что в её семье всё плохо, в том числе и со здоровьем всех её членов, согласилась. При этом заверила, что она полностью доверяет незнакомкам, готовым оказать ей «помощь».

Хорошо верить в человека, но лучше быть в нём уверенным.
Станислав Ежи Лец

Для проведения обряда снятия порчи цыганки попросили Наталью принести на кухню золотые изделия по числу членов семьи, платок и стакан воды. Женщина принесла два золотых кольца, две золотые цепочки, а также остальные ценные украшения. Кольца гадалки закрепили на цепочке и поместили в стакан с водой. Совершили некие манипуляции с золотыми изделиями и завернули их в платок. После снова спросили Наталью, верит ли она им. Получив утвердительный ответ, они сказали, что для окончательного снятия порчи необходимо золото на время из квартиры унести, поскольку именно на него перешла вся порча. Хозяйка и на это согласилась. И цыганки спокойно покинули квартиру вместе со всеми украшениями. Уходя, наказали женщине сидеть на стуле в кухне и дожидаться их возвращения, что та и стала послушно делать.

Наталья так и сидела на кухне до прихода одного из родственников. Только заговорив с родным человеком, женщина вышла из оцепенения и рассказала, что произошло. Они тут же обратились в полицию. Было возбуждено уголовное дело по факту мошенничества. Задержать цыганок по горячим следам не удалось. Те сразу поспешили скрыться из Заречного. Однако уехали они недалеко. Через несколько дней их задержали по ориентировке на автовокзале в посёлке Белоярский, заключили под стражу. Дело было расследовано и направлено в суд для рассмотрения по существу.

Поскольку противоречий в показаниях обвиняемых не было, их интересы защищала одна адвокатесса из юридической конторы Екатеринбурга, с которой родственники цыганок заключили соглашение. Как позже выяснилось, и ей специфические клиенты «подложили свинью».

Когда адвокат прибыла в суд для участия в судебном заседании, сначала она зашла в кабинет к судье, после чего спустилась в помещение, где располагались наши адвокаты. К этому времени появились и родственники обвиняемых. Было их немало, впрочем, вели они себя тихо. К защитнице пошла пожилая родственница одной из цыганок, у которой с собой была большая котомка. Старая цыганка передала ряд документов, характеризующих обвиняемых. Вместе с адвокатом они обговорили детали предстоящего судебного заседания. После этого родственница вышла из кабинета.

Каково же было удивление юристки, когда она, собравшись идти в судебное заседание, не обнаружила своей сумки. А сумка, надо сказать, была очень приметная красная. Чуть позже защитница обнаружила, что она лежит в большой котомке той самой пожилой цыганки именно оттуда предательски торчали красные ручки. На возглас: «*Что же вы делаете? Я ведь защищаю ваших родственниц, а вы меня же и обокрали!*» адвокат услышала глупые объяснения, что старушка просто «перепутала» сумки.

Сумку юристу, конечно же, сразу возвратили, да и сумму гонорара тут же увеличить поспешили. Так инцидент был исчерпан. Ну а с каким чувством защитница исполняла свой адвокатский долг в судебном заседании, стоит только догадываться. Впрочем, свои обязанности она исполнила честно и добросовестно. По её ходатайству суд приобщил к делу ряд документов, характеризующих её подзащитных, данные о наличии многочисленных детей.

В суде обе подсудимые не отрицали, что потерпевшая отдала им золото, тем более что при задержании украшения были у них изъяты. В то же время цыганки заверяли, что у них не было злого умысла, что золотые изделия они бы позднее вернули. А в квартире потерпевшей они оказались случайно: сильно пить захотели. (Это случайно-то зайти на пятый этаж в поисках глотка воды - **Прим. Авт**.)

Несмотря на их попытки уйти от ответственности, представленные следствием доказательства опровергали все доводы подсудимых. Их вина в мошенничестве была доказана. Суд был солидарен с государственным обвинителем и назначил наказание за это преступление в виде лишения свободы с применением условного осуждения. Сыграло свою роль наличие у подсудимых многочисленных детей, положительные характеристики и то, что всё похищенное было изъято и возвращено хозяйке.

К сожалению, некоторые люди верят, что все неудачи и проблемы можно решить снятием порчи, потому и соглашаются на сомнительные обряды по типу «положи купюру сюда, подуй туда». Подкупает «искреннее» сочувствие, обещания, что все будет хорошо. Однако, как правило, далее происходят различные махинации с деньгами и золотом. Мошенник, подобно иллюзионисту в цирке, рассеивает внимание, и его жертва добровольно отдает деньги, ценные вещи. А когда всё украдено, человек заверяет, что его ввели в гипноз, и по-другому объяснить свой поступок он не может.

В такой ситуации остаётся только ещё раз посоветовать не идти на контакт с мошенниками, не рассказывать им о своих личных проблемах. Иначе ваше желание поделиться своей болью обратят против вас.

***Подготовила Алёна АРХИПОВА**

“Зареченская ярмарка”
№9 (1453) 29 февраля 2024 г.
Телефон отдела новостей:
(34377) 7-25-95
(12+)

Магия 29 февраля

Начало на стр. 1

- В паспорте датой моего рождения записано 28 февраля. Мама так решила, потому что моя старшая сестра тоже родилась в феврале. А ещё и потому, что раз я родилась в последний день зимы, то пусть так и останется, - рассказывает **Алёна Амазаровна**. *- Так что отмечаю свою дату, как и все остальные люди, раз в год. Однако раз в четыре года праздную и свой настоящий День рождения 29 февраля. Всё-таки он редко выпадает. По факту сегодня мой девятый день рождения. Получается, что мой сын «старше» меня, ему сейчас 11 лет. А мне вот выпал редкий шанс «отсрочить» старость. В 60 лет буду отмечать своё 15-летие.*

Повлияла ли необычная дата рождения на Вашу жизнь, выбор профессии, характер?

- Я стараюсь не верить в нумерологию, матрицу судьбы и прочие вещи. Впрочем, пару раз всё же мне делали разбор по дате рождения. И знаете, многие вещи совпали! Например, то, что я работаю с людьми, творческая натура, обладаю некой скрытностью, примеряю на себя множество «масок». Но многое и не совпадает. Поэтому здесь сложно сказать однозначно, влияют ли эти цифры на судьбу.

В то же время, статистика - упрямая вещь. Не раз замечала, что именно число «29» является для меня счастливым. Считаю, что в целом, если смотреть на общую картину жизни, многих плохих вещей мне удается избежать, несчастья обходят стороной. Правда, не знаю, что тут влияет больше: дата рождения или здравый смысл в тандеме с интуицией.

А как на счёт утверждения, что рождённые 29 февраля - люди с особым даром?

- Амбиций и предрассудков на этот счёт нет, но знакомые называют меня ведьмой (Улыбается девушка.- **Прим. авт**.). *Интуиция у меня, безусловно, сильная. И это сложно рационально объяснить. Обладаю умением «выйти сухой из воды» и особенно его ценю. Есть способность дойти до самой сути вещей. Ну и ещё есть приятный бонус: я выгляжу гораздо моложе своих лет. Такие вот «ведьминские» навыки.*

Когда день рождение 29 февраля, это повод дарить особенные подарки и необычно поздравлять. Какой самый интересный подарок или запоминающееся поздравление Вы получали?

Шанс родиться 29 февраля примерно 1 к 1 500. Люди, рождённые в этот день, издревле считались избранными и наделёнными невероятными талантами.

- О да! Мой день рождения - великий повод для стёба! В детстве я грезила о шарнирной кукле Барби, но в 90-е годы в России такую было не достать. Гештальт не закрыла, как сейчас модно говорить. И вот мой муж дарит мне такую куклу. Как же я была счастлива! Сейчас мои подруги организуют какую-то вечеринку-сюрприз, дресс-код - кукольные наряды и бантики в волосах. Не знаю, что они там уду-

мали, но явно будет что-то интересное!

Високосный год считается тяжёлым во многих смыслах. Что бы Вы пожелали зареченцам в этом году?

- Конечно, хочу пожелать мирного неба над головой. Пусть в сердцах будет покой и уверенность в завтрашнем дне. Здоровья всем, ведь в здоровом теле здоровый дух. И будьте счастливы. Смотрите на потрясающие закаты, наслаждайтесь весной, и мир вокруг станет прекраснее!

От всей души поздравляем **Алёну Киселёву** с её девятым днём рождения. Пусть все мечты сбудутся!

Алёна АРХИПОВА

Понедельник 4 марта 2024

Первый

05.00 ДОБРОЕ УТРО 12+
09.00, 11.00, 14.00, 17.00, 03.00 НОВОСТИ
09.05 АНТИФЕЙК 16+
09.45 ЖИТЬ ЗДОРОВО! 16+
10.35, 11.20 ГОРЯЧИЙ ЛЕД. ТИНЬКОФФ КУБОК ПЕРВОГО КАНАЛА ПО ФИГУРНОМУ КАТАНИЮ 2024 Г 0+
12.50, 14.15, 19.00, 22.45 ИНФОРМАЦИОННЫЙ КАНАЛ 16+
17.15 ДАВАЙ ПОЖЕНИМСЯ! 16+
18.05 МУЖСКОЕ / ЖЕНСКОЕ 16+
19.55 КУКЛЫ НАСЛЕДНИКА ТУТТИ 16+
21.00 ВРЕМЯ
21.45 Т/С "СОЮЗ СПАСЕНИЯ" 16+
00.10 АЛЕКСАНДР ПРОХАНОВ. ИСПОВЕДЬ 18+
01.05, 01.50, 02.35, 03.05, 03.20, 04.10 ПОДКАСТ.ЛАБ 16+

Россия

05.00, 09.25 УТРО РОССИИ 12+
09.00, 14.35, 21.05 МЕСТНОЕ ВРЕМЯ. ВЕСТИ-УРАЛ
09.55 О САМОМ ГЛАВНОМ 12+
11.00, 14.00, 16.00, 20.00 ВЕСТИ
11.30, 17.30 60 МИНУТ 12+
15.00 ВЫБОРЫ ПРЕЗИДЕНТА РОССИИ-2024. ДЕБАТЫ 16+
16.30 МАЛАХОВ 16+
21.20 Т/С "АННА МЕДИУМ" 16+
23.30 ВЕЧЕР С ВЛАДИМИРОМ СОЛОВЬЁВЫМ 12+
02.10 Т/С "ТАЙНЫ СЛЕДСТВИЯ" 12+
03.50 НАШИ 12+

НТВ

04.50 Т/С "ПАСЕЧНИК" 16+
06.30 УТРО. САМОЕ ЛУЧШЕЕ 16+
08.00, 10.00, 13.00, 16.00, 19.00, 23.35 СЕГОДНЯ
08.25, 10.35 Т/С "ПЁС" 16+
13.25 ЧРЕЗВЫЧАЙНОЕ ПРОИСШЕСТВИЕ 16+
14.00 МЕСТО ВСТРЕЧИ 16+
16.45 ЗА ГРАНЬЮ 16+
17.50 ДНК 16+
20.00 Т/С "ГДР" 16+
22.00, 00.00 Т/С "ПЯТЬ МИНУТ ТИШИНЫ. НОВЫЕ ГОРИЗОНТЫ" 12+
00.40 Т/С "ОДИН ПРОТИВ ВСЕХ" 16+
02.25 Т/С "КОДЕКС ЧЕСТИ" 16+

ТВЦ Урал

06.00, 07.50 НАСТРОЕНИЕ 12+
07.40, 16.56 ВЫБОРЫ- 2024 Г 12+
08.10 ТАЙНА ПЕСНИ. "НЕЖНОСТЬ" 16+
08.45 Т/С "АННА-ДЕТЕКТИВЪ-2" 16+
10.45, 00.30 ПЕТРОВКА, 38 16+
10.55 ГОРОДСКОЕ СОБРАНИЕ 12+
11.30, 14.30, 17.50, 22.00, 00.00 СОБЫТИЯ 16+
11.50, 02.45 Х/Ф "АНАТОМИЯ УБИЙСТВА. ШЁЛК И КАШЕМИР" 12+
13.40, 05.20 МОЙ ГЕРОЙ. ЛАРИСА ЛУЖИНА 12+
14.50 ГОРОД НОВОСТЕЙ 16+
15.05 Х/Ф "ДОКТОР ИВАНОВ. РОДНАЯ КРОВЬ" 12+
17.00 ВЫБОРЫ- 2024 Г. ДЕБАТЫ 16+
18.10 Х/Ф "СОКОЛОВА ПОДОЗРЕВАЕТ ВСЕХ" 12+
22.35 "НЕЖЕНСКАЯ ЛОГИКА". СПЕЦИАЛЬНЫЙ РЕПОРТАЖ 16+
23.05 ЗНАК КАЧЕСТВА 16+
00.45 ДОРОГИЕ ТОВАРИЩИ. ЧЁРНЫЕ АНТИКВАРЫ 16+
01.25 Д/Ф "МОЛОДЫЕ МУЖЬЯ. БИТВА ЗА СЧАСТЬЕ" 16+
02.05 НАЗАД В СССР. СЛУЖУ СОВЕТСКОМУ СОЮЗУ! 16+
04.15 Д/Ф "ТАЙНЫ ВЕЛИКИХ СКАЗОЧНИКОВ. ГАНС ХРИСТИАН АНДЕРСЕН" 12+
04.40 Д/Ф "АНДРЕЙ МИРОНОВ. КЛЯНУСЬ, МОЯ ПЕСНЯ НЕ СПЕТА" 16+

REN-TV

05.00, 18.00, 02.35 САМЫЕ ШОКИРУЮЩИЕ ГИПОТЕЗЫ 16+
06.00 С БОДРЫМ УТРОМ! 16+
08.30, 12.30, 16.30, 19.30, 23.00 НОВОСТИ 16+
09.00 ВОЕННАЯ ТАЙНА 16+
11.00 КАК УСТРОЕН МИР С ТИМОФЕЕМ БАЖЕНОВЫМ 16+
12.00, 16.00, 19.00 ИНФОРМАЦИОННАЯ ПРОГРАММА 112 16+
13.00 ЗАГАДКИ ЧЕЛОВЕЧЕСТВА 16+
14.00 НЕВЕРОЯТНО ИНТЕРЕСНЫЕ ИСТОРИИ 16+
15.00 ЗАСЕКРЕЧЕННЫЕ СПИСКИ 16+
17.00, 03.20 ТАЙНЫ ЧАПМАН 16+
20.00 Х/Ф "ПОБЕГ ИЗ ПРЕТОРИИ" 16+
22.00 ВОДИТЬ ПО-РУССКИ 16+
23.30 ДОКУМЕНТАЛЬНЫЙ СПЕЦПРОЕКТ 16+
00.30 Х/Ф "ВРЕМЯ ВОЗМЕЗДИЯ" 18+

Обл.ТВ

ОТВ (ЕКАТЕРИНБУРГ)

05.00, 07.30, 14.30, 23.30, 03.00, 04.30 ВСЕ ГОВОРЯТ ОБ ЭТОМ 16+
05.30 НОВОСТИ ТАУ "9 1/2". ИТОГИ НЕДЕЛИ 16+
06.30 СВЕРДЛОВСКОЕ УТРО 12+
07.55, 09.55, 11.55, 13.55, 15.55, 17.55 ПОГОДА НА ОТВ 6+
08.00 ПРОКУРАТУРА. НА СТРАЖЕ ЗАКОНА 16+
08.20 ПАТРУЛЬНЫЙ УЧАСТОК. ИНТЕРВЬЮ 16+
08.40 НОВОСТИ ТМК 12+
09.00, 13.30, 23.15 ИЗВЕСТИЯ 16+
09.20 Д/Ф "НЕИЗВЕСТНЫЙ. ПОРТРЕТ НЕИЗВЕСТНОГО ЮНОШИ" 12+
10.00 Т/С "ЖЕСТОКИЙ СТАМБУЛ" 16+
12.00 Д/С "ПЛОХИЕ ДЕВЧОНКИ" 16+
13.00 О ЛИЧНОМ И НАЛИЧНОМ 12+
14.00 ПАТРУЛЬНЫЙ УЧАСТОК. ИТОГИ НЕДЕЛИ 16+
15.00 Д/Ф "ВЕЛИКАЯ ТАЙНА ДНК" 12+
16.00 Х/Ф "ГЮЛЬЧАТАЙ. РАДИ ЛЮБВИ" 12+
18.00 ДЕБАТЫ 16+
19.00 КХЛ. ПЛЕЙ-ОФФ. 1/8 ФИНАЛА. "АВТОМОБИЛИСТ" (ЕКАТЕРИНБУРГ) - "АК БАРС" (КАЗАНЬ). ПРЯМАЯ ТРАНСЛЯЦИЯ 16+
21.30 НОВОСТИ ТАУ "9 1/2" 16+
22.30, 02.00, 03.30 СОБЫТИЯ 16+
23.00, 02.30, 02.45, 04.00, 04.15 СОБЫТИЯ. АКЦЕНТ 16+
00.00 Т/С "ЛЮТЫЙ" 12+

Домашний

06.30, 05.40 ПО ДЕЛАМ НЕСОВЕРШЕННОЛЕТНИХ 16+
07.30, 04.25 ДАВАЙ РАЗВЕДЁМСЯ! 16+
08.30, 02.45 ТЕСТ НА ОТЦОВСТВО 16+
10.45, 23.15 Д/С "ПОНЯТЬ. ПРОСТИТЬ" 16+
11.50, 00.25 Д/С "ПОРЧА" 16+
13.00, 01.25 Д/С "ЗНАХАРКА" 16+
13.35, 01.55 Д/С "ВЕРНУ ЛЮБИМОГО" 16+
14.10, 02.20 Д/С "ГОЛОСА УШЕДШИХ ДУШ" 16+
14.45 Д/С "КРИЗИСНЫЙ ЦЕНТР" 16+
19.00 Х/Ф "РАЗВЕДЁНКА С ПРИЦЕПОМ" 16+
05.15 6 КАДРОВ 16+

Культура

06.30 ПЕШКОМ... 16+
07.05 ЧЕРНЫЕ ДЫРЫ. БЕЛЫЕ ПЯТНА 16+
07.50 НЕВСКИЙ КОВЧЕГ. ТЕОРИЯ НЕВОЗМОЖНОГО 16+
08.20 ЖИЗНЬ И СУДЬБА 16+
08.40, 22.00 Х/Ф "ВЕРТИКАЛЬ" 0+
10.00, 12.30, 17.00, 19.30, 23.45 НОВОСТИ КУЛЬТУРЫ 16+
10.15 НАБЛЮДАТЕЛЬ 16+
11.10, 01.00 Д/Ф "АГРИППИНА ВАГАНОВА" 16+
12.45 НОВОСТИ. ПОДРОБНО. АРТ 16+
13.00, 21.35 ЮБИЛЕЙ ЛАРИСЫ ЛУЖИНОЙ. "МОНОЛОГ В 4-Х ЧАСТЯХ" 16+
13.30, 13.50, 14.10, 00.00, 00.20, 00.40 Т/С "ПОРУС" 16+
14.30, 02.05 Д/Ф "КАТЯ И ПРИНЦ. ИСТОРИЯ ОДНОГО ВЫМЫСЛА" 16+
15.10 Д/Ф "НАША БЕСКОНЕЧНАЯ ВСЕЛЕННАЯ. ОДИНОКИ ЛИ МЫ?" 16+
15.55 АГОРА. ТОК-ШОУ С МИХАИЛОМ ШВЫДКИМ 16+
17.15 Д/Ф "БЕЛОРУССИЯ. КОССОВСКИЙ ЗАМОК" 16+
17.50 ОПЕРНЫЕ ДИВЫ. ЕКАТЕРИНА СЕМЕНЧУК 16+
18.30 РАССКАЗЫ ИЗ РУССКОЙ ИСТОРИИ 16+
19.45 ГЛАВНАЯ РОЛЬ 16+
20.05 ПРАВИЛА ЖИЗНИ 16+
20.30 СПОКОЙНОЙ НОЧИ, МАЛЫШИ!
20.50 САТИ. НЕСКУЧНАЯ КЛАССИКА... 16+
23.15 Д/Ф "ИСТОРИЯ РУССКОГО БЫТА". "БАНЯ" 16+

ТНТ

07.00, 08.00 ОДНАЖДЫ В РОССИИ. СПЕЦДАЙДЖЕСТЫ-2023 16+
09.00 НОВАЯ ФАБРИКА ЗВЕЗД. ДНЕВНИКИ 16+
11.40, 12.00, 12.30, 13.00, 13.30, 14.00, 14.30, 15.00, 15.30, 16.00, 16.30 Т/С "ИНТЕРНЫ" 16+
17.00 ЭТО НОРМАЛЬНО? 16+
18.00, 18.30, 19.00, 19.30 Т/С "САШАТАНЯ" 16+
20.00 Т/С "КАМЕРА! МОТОР!" 16+
20.40 Т/С "БЕДНЫЕ СМЕЮТСЯ, БОГАТЫЕ ПЛАЧУТ" 16+
21.30 Х/Ф "НЕПОСРЕДСТВЕННО КАХА" 16+
23.50 НОВАЯ ФАБРИКА ЗВЕЗД 16+
01.40 Я ТЕБЕ НЕ ВЕРЮ 16+
02.25, 03.10 ИМПРОВИЗАЦИЯ. КОМАНДЫ 16+
04.00, 04.45 СТУДИЯ "СОЮЗ" 16+
05.30, 06.20 ИМПРОВИЗАЦИЯ 16+

СТС

06.00 ЕРАЛАШ 6+
06.30 М/Ф "МАША И МЕДВЕДЬ" 0+
08.00 ШОУ УРАЛЬСКИЕ ПЕЛЬМЕНИ 16+
08.55, 19.55, 20.55, 19.30, 20.20 Т/С "СЁСТРЫ" 16+
21.25 Х/Ф "КРАСОТКА" 16+
00.00 КИНО В ДЕТАЛЯХ С ФЁДОРОМ БОНДАРЧУКОМ 18+
01.00 Х/Ф "КТО-НИБУДЬ ВИДЕЛ МОЮ ДЕВЧОНКУ?" 18+
02.45 Т/С "МАМОЧКИ" 16+
05.10 6 КАДРОВ 16+
05.15 ЕРАЛАШ 0+

МАТЧ ТВ

08.00, 16.50 КТО КОГО? 12+
08.30 ВСЁ О ГЛАВНОМ 12+
09.00, 12.10, 14.55, 16.45, 18.50 НОВОСТИ
09.05, 21.00, 23.45, 02.45 ВСЕ НА МАТЧ! 12+
12.15 ЛИЦА СТРАНЫ. АЛЕКСЕЙ БОРЬКИН 12+
12.35 ИГРЫ БУДУЩЕГО 16+
13.25 ФУТБОЛ. МИР РОССИЙСКАЯ ПРЕМЬЕР-ЛИГА. ОБЗОР ТУРА 6+
15.00 ЕСТЬ ТЕМА! 12+
16.15 ГЕОГРАФИЯ СПОРТА. ИЖЕВСК 12+
17.20 СПЕЦИАЛЬНЫЙ РЕПОРТАЖ 12+
17.40 ГРОМКО 12+
18.55 ФУТБОЛ. МЕЛБЕТ-ПЕРВАЯ ЛИГА. "ХИМКИ" (МОСКОВСКАЯ ОБЛАСТЬ)-"ТЮМЕНЬ". ПРЯМАЯ ТРАНСЛЯЦИЯ
21.20 ХОККЕЙ. ФОНБЕТ ЧЕМПИОНАТ КХЛ. 1/8 ФИНАЛА. ПРЯМАЯ ТРАНСЛЯЦИЯ
00.40 ФУТБОЛ. ЧЕМПИОНАТ ИТАЛИИ. "ИНТЕР"-"ДЖЕНОА". ПРЯМАЯ ТРАНСЛЯЦИЯ
03.40 ТЕННИС. WINTER MOSCOW OPEN 2024 Г. ФИНАЛ 6+
05.55 НОВОСТИ 0+
06.00 ЛЁГКАЯ АТЛЕТИКА. ЧЕМПИОНАТ МИРА В ЗАКРЫТЫХ ПОМЕЩЕНИЯХ. ТРАНСЛЯЦИЯ ИЗ ВЕЛИКОБРИТАНИИ 6+

Звезда

05.15 Т/С "СМЕРШ. ЛЕГЕНДА ДЛЯ ПРЕДАТЕЛЯ" 16+
07.00 СЕГОДНЯ УТРОМ 12+
09.00, 13.00, 19.00 НОВОСТИ ДНЯ 16+
09.20 Д/Ф "ПАРТИЗАНСКИЙ ФРОНТ" 16+
11.00, 00.50 Х/Ф "ЛЮБОВЬ ЗЕМНАЯ" 16+
13.25 СПЕЦИАЛЬНЫЙ РЕПОРТАЖ. ЧТО РУССКОМУ СМЕШНО… 16+
14.40, 03.45 Т/С "НЕ ПОКИДАЙ МЕНЯ" 16+
18.50 СПЕЦИАЛЬНЫЙ РЕПОРТАЖ 16+
19.05 ПО ГОРЯЧИМ СЛЕДАМ 16+
20.10 ИЩУ СВОИХ 12+
21.00 ОТКРЫТЫЙ ЭФИР 16+
22.45 МЕЖДУ ТЕМ 12+
23.15 Х/Ф "ОТ БУГА ДО ВИСЛЫ". "ДЕЙСТВОВАТЬ САМОСТОЯТЕЛЬНО" 12+
02.25 Х/Ф "ВНИМАНИЕ! ВСЕМ ПОСТАМ..." 12+

ТВ3

06.00 МУЛЬТФИЛЬМЫ 0+
08.00 М/Ф "ЛЕДИ БАГ И СУПЕР-КОТ" 6+
08.35, 09.00, 16.15, 16.45, 17.30 Т/С "СЛЕПАЯ" 16+
09.45 ХОРОШИЕ НОВОСТИ С ВАСИЛИСОЙ ВОЛОДИНОЙ 16+
10.00, 10.30, 14.35, 15.15, 15.45 Т/С "ГАДАЛКА" 16+
11.00, 11.45 Т/С "ЗНАКИ СУДЬБЫ" 16+
12.15 МИСТИЧЕСКИЕ ИСТОРИИ 16+
13.15, 14.00 Т/С "СТАРЕЦ" 16+
18.05, 19.00, 20.15 Т/С "ГЛУХАРЬ. ВОЗВРАЩЕНИЕ" 16+
21.15, 22.30 Т/С "МАЖОР" 16+
23.30 Х/Ф "ЭЛЬДОРАДО. ХРАМ СОЛНЦА" 16+
01.30, 02.15 Т/С "АГЕНТСТВО О.К.О." 16+
03.00, 03.45, 04.30 ДНЕВНИК ЭКСТРАСЕНСА С ФАТИМОЙ ХАДУЕВОЙ 16+
05.15 ДНЕВНИК ЭКСТРАСЕНСА С ФАТИМОЙ ХАДУЕВОЙ. МОЛОДОЙ УЧЕНИК 16+

5 канал

05.00, 09.00, 13.00, 17.00 ИЗВЕСТИЯ 16+
05.25, 05.55, 06.50, 07.50, 04.00, 04.55 Т/С "ПРОКУРОРСКАЯ ПРОВЕРКА" 16+
08.55 ЗНАНИЕ-СИЛА 0+
09.30, 10.25, 11.25, 12.25, 13.30, 14.00, 15.00, 16.00 Т/С "СПЕЦОТРЯД "ШТОРМ" 16+
17.30, 18.20, 19.00, 19.50, 20.40, 02.45, 03.25 Т/С "СЛЕД" 16+
21.25 Т/С "ВЕЛИКОЛЕПНАЯ ПЯТЁРКА-6" 16+
22.20, 02.10 Т/С "ВЕЛИКОЛЕПНАЯ ПЯТЁРКА-5" 16+
23.10 Т/С "ВЕЛИКОЛЕПНАЯ ПЯТЁРКА-2" 16+
00.00 ИЗВЕСТИЯ. ИТОГОВЫЙ ВЫПУСК 16+
00.30, 01.20 Т/С "КРЕПКИЕ ОРЕШКИ-3" 16+

“Зареченская ярмарка”
№9 (1453) 29 февраля 2024 г.
Телефон отдела новостей:
(34377) 7-25-95

Окружите себя позитивными людьми, и вы сами станете таким

Вторник 5 марта 2024

Первый

05.00 ДОБРОЕ УТРО 12+
07.55 ВЫБОРЫ- 2024 Г.
09.00, 11.00, 14.00, 17.00, 03.00 НОВОСТИ
09.05 АНТИФЕЙК 16+
09.45 ЖИТЬ ЗДОРОВО! 16+
10.35, 11.20, 14.15, 19.00, 22.45 ИНФОРМАЦИОННЫЙ КАНАЛ 16+
17.15 ДАВАЙ ПОЖЕНИМСЯ! 16+
18.05 МУЖСКОЕ / ЖЕНСКОЕ 16+
19.55 ПРОЕКТ "ЦИВИЛИЗАЦИИ". "ИНДИЯ" 16+
21.00 ВРЕМЯ
21.45 Т/С "СОЮЗ СПАСЕНИЯ" 16+
00.10 К 90-ЛЕТИЮ СО ДНЯ РОЖДЕНИЯ МИХАИЛА ЖВАНЕЦКОГО. "МОЙ ДРУГ ЖВАНЕЦКИЙ" 12+
01.10, 01.55, 02.40, 03.05, 03.25, 04.15 ПОДКАСТ.ЛАБ 16+

Россия

05.00, 09.25 УТРО РОССИИ 12+
09.00, 14.35, 21.05 МЕСТНОЕ ВРЕМЯ. ВЕСТИ-УРАЛ
09.55 О САМОМ ГЛАВНОМ 12+
11.00, 14.00, 16.00, 20.00 ВЕСТИ
11.30, 17.30 60 МИНУТ 12+
15.00 ВЫБОРЫ ПРЕЗИДЕНТА РОССИИ-2024. ДЕБАТЫ 16+
16.30 МАЛАХОВ 16+
21.20 Т/С "АННА МЕДИУМ" 16+
23.30 ВЕЧЕР С ВЛАДИМИРОМ СОЛОВЬЁВЫМ 12+
02.10 Т/С "ТАЙНЫ СЛЕДСТВИЯ" 12+
03.50 Т/С "МОРОЗОВА" 16+

НТВ

04.55 Т/С "ПАСЕЧНИК" 16+
06.30 УТРО. САМОЕ ЛУЧШЕЕ 16+
08.00, 10.00, 13.00, 16.00, 19.00, 23.35 СЕГОДНЯ
08.25, 10.35 Т/С "ПЁС" 16+
13.25 ЧРЕЗВЫЧАЙНОЕ ПРОИСШЕСТВИЕ 16+
14.00 МЕСТО ВСТРЕЧИ 16+
16.45 ЗА ГРАНЬЮ 16+
17.50 ДНК 16+
20.00 Т/С "ГДР" 16+
22.00, 00.00 Т/С "ПЯТЬ МИНУТ ТИШИНЫ. СИМБИРСКИЕ МОРОЗЫ" 12+
00.50 Т/С "ОДИН ПРОТИВ ВСЕХ" 16+
02.35 Т/С "КОДЕКС ЧЕСТИ" 16+

ТВЦ Урал

06.00, 07.50 НАСТРОЕНИЕ 12+
07.40, 16.56 ВЫБОРЫ- 2024 Г 12+
08.10 ДОКТОР И... 16+
08.40 Т/С "АННА-ДЕТЕКТИВЪ-2" 16+
10.35, 04.40 Д/Ф "НАДЕЖДА РУМЯНЦЕВА. НЕПОДДАЮЩАЯСЯ" 16+
11.30, 14.30, 17.50, 22.00, 00.00 СОБЫТИЯ 16+
11.50, 02.45 Х/Ф "АНАТОМИЯ УБИЙСТВА. ШЁЛК И КАШЕМИР" 12+
13.40, 05.20 МОЙ ГЕРОЙ. АННА СЕМЕНОВИЧ 12+
14.50 ГОРОД НОВОСТЕЙ 16+
15.05 Х/Ф "ДОКТОР ИВАНОВ. РОДНАЯ КРОВЬ" 12+
17.00 ВЫБОРЫ- 2024 Г. ДЕБАТЫ 16+
18.10 Х/Ф "СОКОЛОВА ПОДОЗРЕВАЕТ ВСЕХ-2" 12+
22.35 ЗАКОН И ПОРЯДОК 16+
23.05 Д/Ф "ЗВЁЗДНАЯ ПЫЛЬ В ГЛАЗА" 16+
00.30 ПЕТРОВКА, 38 16+
00.45 РУССКИЕ ТАЙНЫ. СМЕРТЬ СТАЛИНА 16+
01.25 90-Е. ЛЮБОВЬ ЗА РУБЛИ И ВАЛЮТУ 16+
02.05 НАЗАД В СССР. ЗА РУЛЁМ 16+
04.15 Д/Ф "ТАЙНЫ ВЕЛИКИХ СКАЗОЧНИКОВ. ШАРЛЬ ПЕРРО" 12+

REN-TV

05.00, 18.00, 03.00 САМЫЕ ШОКИРУЮЩИЕ ГИПОТЕЗЫ 16+
06.00 С БОДРЫМ УТРОМ! 16+
08.30, 12.30, 16.30, 19.30, 23.00 НОВОСТИ 16+
09.00 ВОЕННАЯ ТАЙНА 16+
10.00 СОВБЕЗ 16+
11.00 КАК УСТРОЕН МИР С ТИМОФЕЕМ БАЖЕНОВЫМ 16+
12.00, 16.00, 19.00 ИНФОРМАЦИОННАЯ ПРОГРАММА 112 16+
13.00 ЗАГАДКИ ЧЕЛОВЕЧЕСТВА 16+
14.00 НЕВЕРОЯТНО ИНТЕРЕСНЫЕ ИСТОРИИ 16+
15.00 ЗАСЕКРЕЧЕННЫЕ СПИСКИ 16+
17.00, 03.50 ТАЙНЫ ЧАПМАН 16+
20.00 Х/Ф "ТЕРМИНАТОР-2. СУДНЫЙ ДЕНЬ" 16+
23.30 ЗНАЕТЕ ЛИ ВЫ, ЧТО? 16+
00.30 Х/Ф "АЛЛЕЯ КОШМАРОВ" 18+

Обл.ТВ

05.00, 08.00, 13.00, 20.00, 22.30, 02.00, 03.30 СОБЫТИЯ 16+
05.30, 19.00, 21.30 НОВОСТИ ТАУ "9 1/2" 16+
06.30 СВЕРДЛОВСКОЕ УТРО 12+
07.30, 14.00, 14.30, 21.00, 23.30, 03.00, 04.30 ВСЕ ГОВОРЯТ ОБ ЭТОМ 16+
07.55, 09.55, 11.55, 13.55, 15.55, 17.55, 19.55 ПОГОДА НА ОТВ 6+
08.30, 13.30, 20.30, 23.00, 02.30, 02.45, 04.00, 04.15 СОБЫТИЯ. АКЦЕНТ 16+
08.45, 13.45, 20.45, 23.15 ИЗВЕСТИЯ 16+
09.20 Д/Ф "НЕИЗВЕСТНЫЙ. ТАИНСТВЕННЫЙ ДЕТСКИЙ ПОРТРЕТ" 12+
10.00 Т/С "ЖЕСТОКИЙ СТАМБУЛ" 16+
12.00 Д/С "ПЛОХИЕ ДЕВЧОНКИ" 16+
15.00 Д/Ф "ДИАГНОЗ: ГЕНИЙ" 12+
16.00 Х/Ф "ГЮЛЬЧАТАЙ. РАДИ ЛЮБВИ" 12+
18.00 ДЕБАТЫ 16+
20.55 ВЕСТИ НАСТОЛЬНОГО ТЕННИСА 16+
00.00 Т/С "ЛЮТЫЙ" 12+

Домашний

06.30, 05.40 ПО ДЕЛАМ НЕСОВЕРШЕННОЛЕТНИХ 16+
07.25, 04.30 ДАВАЙ РАЗВЕДЁМСЯ! 16+
08.25, 02.50 ТЕСТ НА ОТЦОВСТВО 16+
10.40, 23.20 Д/С "ПОНЯТЬ. ПРОСТИТЬ" 16+
11.45, 00.30 Д/С "ПОРЧА" 16+
12.55, 01.30 Д/С "ЗНАХАРКА" 16+
13.30, 02.00 Д/С "ВЕРНУ ЛЮБИМОГО" 16+
14.05, 02.25 Д/С "ГОЛОСА УШЕДШИХ ДУШ" 16+
14.40 Д/С "КРИЗИСНЫЙ ЦЕНТР" 16+
19.00 Х/Ф "РАЗВЕДЁНКА С ПРИЦЕПОМ" 16+
05.20 6 КАДРОВ 16+

Культура

06.30 ПЕШКОМ... 16+
07.00 ЛЕГЕНДЫ МИРОВОГО КИНО 16+
07.30 Д/Ф "НАША БЕСКОНЕЧНАЯ ВСЕЛЕННАЯ. ОДИНОКИ ЛИ МЫ?" 16+
08.15 Д/Ф "ЗАБЫТОЕ РЕМЕСЛО". "КАРЕТНИК" 16+
08.30 ЖИЗНЬ И СУДЬБА 16+
08.50, 22.05 Х/Ф "УЗНИК ЗАМКА ИФ". "АББАТ ФАРИА" 16+
10.00, 12.30, 17.00, 19.30, 23.45 НОВОСТИ КУЛЬТУРЫ 16+
10.15 НАБЛЮДАТЕЛЬ 16+
11.10, 01.00 XX ВЕК. "ТЕАТРАЛЬНЫЕ ВСТРЕЧИ" 16+
12.45 НОВОСТИ. ПОДРОБНО. КНИГИ 16+
13.00, 21.35 К ЮБИЛЕЮ ЛАРИСЫ ЛУЖИНОЙ. "МОНОЛОГ В 4-Х ЧАСТЯХ" 16+
13.30, 13.50, 14.10, 00.00, 00.20, 00.40 Т/С "ПОРУС" 16+
14.35 ИГРА В БИСЕР 16+
15.20 Д/Ф "АТАКА АСТЕРОИДОВ" 16+
16.15 САТИ. НЕСКУЧНАЯ КЛАССИКА... 16+
17.15 Д/Ф "КОЛЛЕКЦИЯ". "НАЦИОНАЛЬНЫЙ ХУДОЖЕСТВЕННЫЙ МУЗЕЙ (МУНАЛЬ) (МЕКСИКА)" 16+
17.50 ОПЕРНЫЕ ДИВЫ. ДИНАРА АЛИЕВА 16+
19.00 Д/Ф "ИРАН. КАШАН. ДОМ БОРУДЖЕРДИ" 16+
19.45 ГЛАВНАЯ РОЛЬ 16+
20.05 ПРАВИЛА ЖИЗНИ 16+
20.30 СПОКОЙНОЙ НОЧИ, МАЛЫШИ!
20.50 БЕЛАЯ СТУДИЯ 16+
23.15 Д/Ф "ИСТОРИЯ РУССКОГО БЫТА". "ХЛЕБ" 16+
02.05 ОПЕРНЫЕ ДИВЫ. ЕКАТЕРИНА СЕМЕНЧУК 16+

ТНТ

07.00, 07.20, 08.10 ОДНАЖДЫ В РОССИИ. СПЕЦДАЙДЖЕСТЫ-2023 16+
09.00 НОВАЯ ФАБРИКА ЗВЕЗД. ДНЕВНИКИ 16+
09.30 БИТВА ПИКНИКОВ. ПРАЗДНИКИ 16+
10.00, 10.30, 11.00, 11.30, 12.00, 12.30, 13.00, 13.30, 14.00, 14.30, 15.00, 15.30, 16.00, 16.30 Т/С "ИНТЕРНЫ" 16+
17.00 ЭТО НОРМАЛЬНО? 16+
18.00, 18.30, 19.00 Т/С "САШАТАНЯ" 16+
19.30, 20.30 Т/С "КАМЕРА! МОТОР!" 16+
21.00 Т/С "БЕДНЫЕ СМЕЮТСЯ, БОГАТЫЕ ПЛАЧУТ" 16+
22.00 Х/Ф "30 СВИДАНИЙ" 16+
00.00 Х/Ф "ГУЛЯЙ, ВАСЯ! СВИДАНИЕ НА БАЛИ" 16+
01.50 Я ТЕБЕ НЕ ВЕРЮ 16+
02.40, 03.30 ИМПРОВИЗАЦИЯ. КОМАНДЫ 16+
05.05 СТУДИЯ "СОЮЗ" 16+
05.50, 06.15 ИМПРОВИЗАЦИЯ 16+

СТС

06.00, 05.15 ЕРАЛАШ 0+
06.30 М/Ф "МАША И МЕДВЕДЬ" 0+
08.00, 17.20, 19.30, 20.00, 20.30, 21.00 Т/С "СЁСТРЫ" 16+
10.10 УРАЛЬСКИЕ ПЕЛЬМЕНИ. СМЕХБООК 16+
10.15 М/Ф "ВЭЛИАНТ" 6+
11.50 М/Ф "СИНДБАД. ПИРАТЫ СЕМИ ШТОРМОВ" 6+
13.25 М/Ф "КРУГОСВЕТНОЕ ПУТЕШЕСТВИЕ ЭЛЬКАНО И МАГЕЛЛАНА" 6+
15.20 Х/Ф "10 ДНЕЙ БЕЗ МАМЫ В КУРШЕВЕЛЕ" 12+
21.30 Х/Ф "РУСАЛКА И ДОЧЬ КОРОЛЯ" 12+
23.25 Х/Ф "МОЯ ПИРАТСКАЯ СВАДЬБА" 18+
01.25 Х/Ф "СПЕНСЕР" 16+
03.15 Т/С "МАМОЧКИ" 16+

МАТЧ ТВ

08.00, 16.50 КТО КОГО? 12+
08.30 ГЕОГРАФИЯ СПОРТА. ИЖЕВСК 12+
09.00, 12.10, 16.45, 18.40 НОВОСТИ
09.05, 17.40, 23.45, 03.00 ВСЕ НА МАТЧ! 12+
12.15, 17.20 СПЕЦИАЛЬНЫЙ РЕПОРТАЖ 12+
12.35 ЕВРОФУТБОЛ. ОБЗОР 6+
13.45, 21.15 ХОККЕЙ. ФОНБЕТ ЧЕМПИОНАТ КХЛ. 1/8 ФИНАЛА. ПРЯМАЯ ТРАНСЛЯЦИЯ
16.15 ФРИРАЙД. МИРОВОЙ ТУР. ТРАНСЛЯЦИЯ ИЗ КАНАДЫ 6+
18.45 ФУТБОЛ. МИР РОССИЙСКАЯ ПРЕМЬЕР-ЛИГА. ОБЗОР ТУРА 6+
20.15 СМЕШАННЫЕ ЕДИНОБОРСТВА. UFC. ЖАИРЗИНЬО РОЗЕНСТРАЙК ПРОТИВ ШАМИЛЯ ГАЗИЕВА. ТРАНСЛЯЦИЯ ИЗ США 16+
00.40 ФУТБОЛ. ЛИГА ЧЕМПИОНОВ. 1/8 ФИНАЛА. "БАВАРИЯ" (ГЕРМАНИЯ)-"ЛАЦИО" (ИТАЛИЯ). ПРЯМАЯ ТРАНСЛЯЦИЯ
03.55 ФУТБОЛ. ЛИГА ЧЕМПИОНОВ. 1/8 ФИНАЛА. "РЕАЛ СОСЬЕДАД" (ИСПАНИЯ)-ПСЖ 6+
05.55 НОВОСТИ 0+
06.00 ДЗЮДО. ТУРНИР "БОЛЬШОГО ШЛЕМА". ТРАНСЛЯЦИЯ ИЗ УЗБЕКИСТАНА 12+

Звезда

05.15 Т/С "НЕ ПОКИДАЙ МЕНЯ" 16+
07.00 СЕГОДНЯ УТРОМ 12+
09.00, 13.00 НОВОСТИ ДНЯ 16+
09.15, 21.00 ОТКРЫТЫЙ ЭФИР 16+
11.00, 00.55 Х/Ф "СУДЬБА" 16+
13.55, 03.15 Т/С "СТО ДНЕЙ СВОБОДЫ" 16+
18.50 СПЕЦИАЛЬНЫЙ РЕПОРТАЖ 16+
19.00 ВОЕННЫЕ НОВОСТИ 16+
19.05 ПО ГОРЯЧИМ СЛЕДАМ 16+
20.10 УЛИКА ИЗ ПРОШЛОГО 16+
22.45 МЕЖДУ ТЕМ 12+
23.15 Х/Ф "ОТ БУГА ДО ВИСЛЫ". "СМЕРТИ НАПЕРЕКОР" 12+
02.35 Д/Ф "АВТОМОБИЛИ В ПОГОНАХ" 16+

ТВ3

06.00 МУЛЬТФИЛЬМЫ 0+
08.00 М/Ф "ЛЕДИ БАГ И СУПЕР-КОТ" 6+
08.35, 09.00, 16.15, 16.45, 17.30 Т/С "СЛЕПАЯ" 16+
09.45 ХОРОШИЕ НОВОСТИ С ВАСИЛИСОЙ ВОЛОДИНОЙ 16+
10.00, 10.30, 14.35, 15.15, 15.45 Т/С "ГАДАЛКА" 16+
11.00, 11.45 Т/С "ЗНАКИ СУДЬБЫ" 16+
12.15 МИСТИЧЕСКИЕ ИСТОРИИ 16+
13.15, 14.00 Т/С "СТАРЕЦ" 16+
18.05, 19.00, 20.15 Т/С "ГЛУХАРЬ. ВОЗВРАЩЕНИЕ" 16+
21.15, 22.30 Т/С "МАЖОР" 16+
23.45 Х/Ф "ЭЛЬДОРАДО. ГОРОД ЗОЛОТА" 16+
01.30, 02.15 Т/С "АГЕНТСТВО О.К.О." 16+
03.00, 03.45, 04.30, 05.15 ДНЕВНИК ЭКСТРАСЕНСА С ФАТИМОЙ ХАДУЕВОЙ. МОЛОДОЙ УЧЕНИК 16+

5 канал

05.00, 09.00, 13.00, 17.00 ИЗВЕСТИЯ 16+
05.25, 06.10, 07.10, 04.00, 04.45 Т/С "ПРОКУРОРСКАЯ ПРОВЕРКА" 16+
08.20 СТРАНА СОВЕТОВ 16+
08.55 ЗНАНИЕ-СИЛА 0+
09.30, 10.25, 11.30, 12.25, 13.30, 14.00, 15.00, 16.00 Т/С "КУБА. ЛИЧНОЕ ДЕЛО" 16+
17.30, 18.20, 19.00, 19.50, 20.40, 02.40, 03.20 Т/С "СЛЕД" 16+
21.25 Т/С "ВЕЛИКОЛЕПНАЯ ПЯТЁРКА-6" 16+
22.20, 02.05 Т/С "ВЕЛИКОЛЕПНАЯ ПЯТЁРКА-5" 16+
23.10 Т/С "ВЕЛИКОЛЕПНАЯ ПЯТЁРКА-2" 16+
00.00 ИЗВЕСТИЯ. ИТОГОВЫЙ ВЫПУСК 16+
00.30, 01.15 Т/С "КРЕПКИЕ ОРЕШКИ-3" 16+

Среда 6 марта 2024

Первый

05.00 ДОБРОЕ УТРО 12+
09.00, 11.00, 14.00, 17.00, 03.00 НОВОСТИ
09.05 АНТИФЕЙК 16+
09.45 ЖИТЬ ЗДОРОВО! 16+
10.40, 11.20, 14.15, 19.00 ИНФОРМАЦИОННЫЙ КАНАЛ 16+
17.15 ДАВАЙ ПОЖЕНИМСЯ! 16+
18.05 МУЖСКОЕ / ЖЕНСКОЕ 16+
20.00 Т/С "СОЮЗ СПАСЕНИЯ" 16+
21.00 ВРЕМЯ
21.45 ЦЕРЕМОНИЯ ЗАКРЫТИЯ ВСЕМИРНОГО ФЕСТИВАЛЯ МОЛОДЁЖИ 2024 Г 0+
23.45 К 90-ЛЕТИЮ СО ДНЯ РОЖДЕНИЯ МИХАИЛА ЖВАНЕЦКОГО. "МОЙ ДРУГ ЖВАНЕЦКИЙ" 12+
00.45, 01.30, 02.15, 03.05, 03.55 ПОДКАСТ.ЛАБ 16+

Россия

05.00, 09.25 УТРО РОССИИ 12+
09.00, 14.35, 21.05 МЕСТНОЕ ВРЕМЯ. ВЕСТИ-УРАЛ
09.55 О САМОМ ГЛАВНОМ 12+
11.00, 14.00, 16.00, 20.00 ВЕСТИ
11.30, 17.30 60 МИНУТ 12+
15.00 СУДЬБА ЧЕЛОВЕКА С БОРИСОМ КОРЧЕВНИКОВЫМ 12+
16.30 МАЛАХОВ 16+
21.20 Т/С "АННА МЕДИУМ" 16+
23.30 ВЕЧЕР С ВЛАДИМИРОМ СОЛОВЬЁВЫМ 12+
02.10 Т/С "ТАЙНЫ СЛЕДСТВИЯ" 12+
03.50 Т/С "МОРОЗОВА" 16+

НТВ

04.50 Т/С "ПАСЕЧНИК" 16+
06.30 УТРО. САМОЕ ЛУЧШЕЕ 16+
08.00, 10.00, 13.00, 16.00, 19.00, 23.35 СЕГОДНЯ
08.25, 10.35 Т/С "ПЁС" 16+
13.25 ЧРЕЗВЫЧАЙНОЕ ПРОИСШЕСТВИЕ 16+
14.00 МЕСТО ВСТРЕЧИ 16+
16.45 ЗА ГРАНЬЮ 16+
17.50 ДНК 16+
20.00, 00.00 Т/С "СЕВЕРНАЯ ЗВЕЗДА" 16+
00.55 Т/С "ОДИН ПРОТИВ ВСЕХ" 16+
02.40 Т/С "КОДЕКС ЧЕСТИ" 16+

ТВЦ Урал

06.00, 07.50 НАСТРОЕНИЕ 12+
07.40, 16.56 ВЫБОРЫ- 2024 Г 12+
08.10 ДОКТОР И... 16+
08.40 Т/С "АННА-ДЕТЕКТИВЪ-2" 16+
10.40, 04.45 Д/Ф "ГЕОРГИЙ ДАНЕЛИЯ. ДЖЕНТЛЬМЕН УДАЧИ" 16+
11.30, 14.30, 17.50, 22.00, 00.00 СОБЫТИЯ 16+
11.50, 02.50 Х/Ф "АНАТОМИЯ УБИЙСТВА. ТАНЕЦ СМЕРТИ" 12+
13.40, 05.20 МОЙ ГЕРОЙ. МИХАИЛ ВАСЬКОВ 12+
14.50 ГОРОД НОВОСТЕЙ 16+
15.05 Х/Ф "ДОКТОР ИВАНОВ. УДАР" 12+
17.00 ВЫБОРЫ- 2024 Г. ДЕБАТЫ 16+
18.10 Х/Ф "СОКОЛОВА ПОДОЗРЕВАЕТ ВСЕХ-3" 12+
22.35 ХВАТИТ СЛУХОВ! 16+
23.05 ПРОЩАНИЕ. ЮРИЙ СОЛОМИН 16+
00.30 ПЕТРОВКА, 38 16+
00.45 ТАЙНАЯ КОМНАТА. США. СТАРИКИ-РАЗБОЙНИКИ 16+
01.25 ЗНАК КАЧЕСТВА 16+
02.05 НАЗАД В СССР. РУССО ТУРИСТО 16+
04.15 Д/Ф "ТАЙНЫ ВЕЛИКИХ СКАЗОЧНИКОВ. КОРНЕЙ ЧУКОВСКИЙ" 12+

REN-TV

05.00, 18.00, 02.05 САМЫЕ ШОКИРУЮЩИЕ ГИПОТЕЗЫ 16+
06.00 С БОДРЫМ УТРОМ! 16+
08.30, 12.30, 16.30, 19.30, 23.00 НОВОСТИ 16+
09.00 ДОКУМЕНТАЛЬНЫЙ СПЕЦПРОЕКТ 16+
10.00, 15.00 ЗАСЕКРЕЧЕННЫЕ СПИСКИ 16+
11.00 КАК УСТРОЕН МИР С ТИМОФЕЕМ БАЖЕНОВЫМ 16+
12.00, 16.00, 19.00 ИНФОРМАЦИОННАЯ ПРОГРАММА 112 16+
13.00, 23.30 ЗАГАДКИ ЧЕЛОВЕЧЕСТВА 16+
14.00 НЕВЕРОЯТНО ИНТЕРЕСНЫЕ ИСТОРИИ 16+
17.00, 02.55 ТАЙНЫ ЧАПМАН 16+
20.00 Х/Ф "ВАЛЬГАЛЛА. РАГНАРЁК" 12+
22.00 СМОТРЕТЬ ВСЕМ! 16+
00.30 Х/Ф "КОЛЬЦО ДРАКОНА" 16+

Обл.ТВ

05.00, 08.00, 13.00, 22.30, 02.00, 03.30 СОБЫТИЯ 16+
05.30, 21.30 НОВОСТИ ТАУ "9 1/2" 16+
06.30 СВЕРДЛОВСКОЕ УТРО 12+
07.30, 14.00, 14.30, 23.30, 03.00, 04.30 ВСЕ ГОВОРЯТ ОБ ЭТОМ 16+
07.55, 09.55, 11.55, 13.55, 15.55, 17.55 ПОГОДА НА ОТВ 6+
08.30, 13.30, 23.00, 02.30, 02.45, 04.00, 04.15 СОБЫТИЯ. АКЦЕНТ 16+
08.45, 13.45, 23.15 ИЗВЕСТИЯ 16+
09.20 Д/Ф "ХОЖДЕНИЕ КУТУЗОВА ЗА МОРЕ. КУРС ДИПЛОМАТИИ" 12+
10.00 Т/С "ЖЕСТОКИЙ СТАМБУЛ" 16+
12.00 Д/С "ПЛОХИЕ ДЕВЧОНКИ" 16+
15.00 Д/Ф "ФАКТОР ЭФОЛЮЦИИ. ЕДА" 12+
16.00 Х/Ф "ГЮЛЬЧАТАЙ. РАДИ ЛЮБВИ" 12+
18.00 ДЕБАТЫ 16+
19.00 КХЛ. ПЛЕЙ-ОФФ. 1/8 ФИНАЛА. "АВТОМОБИЛИСТ" (ЕКАТЕРИНБУРГ) - "АК БАРС" (КАЗАНЬ). ПРЯМАЯ ТРАНСЛЯЦИЯ 16+
00.00 Т/С "ЛЮТЫЙ" 12+

Домашний

06.30, 05.40 ПО ДЕЛАМ НЕСОВЕРШЕННОЛЕТНИХ 16+
07.25, 04.50 ДАВАЙ РАЗВЕДЁМСЯ! 16+
08.25, 03.10 ТЕСТ НА ОТЦОВСТВО 16+
10.40, 23.45 Д/С "ПОНЯТЬ. ПРОСТИТЬ" 16+
11.45, 00.50 Д/С "ПОРЧА" 16+
12.55, 01.50 Д/С "ЗНАХАРКА" 16+
13.30, 02.15 Д/С "ВЕРНУ ЛЮБИМОГО" 16+
14.05, 02.45 Д/С "ГОЛОСА УШЕДШИХ ДУШ" 16+
14.40 Д/С "КРИЗИСНЫЙ ЦЕНТР" 16+
19.00 Х/Ф "НЕ БОЙСЯ, ВЕРЬ, ЛЮБИ" 16+
23.20 УЮТНОЕ УТРО 16+

Культура

06.30 ПЕШКОМ... 16+
07.00 ЛЕГЕНДЫ МИРОВОГО КИНО 16+
07.30, 15.20 Д/Ф "АТАКА АСТЕРОИДОВ" 16+
08.30 ЖИЗНЬ И СУДЬБА 16+
08.50, 22.05 Х/Ф "УЗНИК ЗАМКА ИФ". "ГРАФ МОНТЕ-КРИСТО" 16+
10.00, 12.30, 17.00, 19.30, 23.45 НОВОСТИ КУЛЬТУРЫ 16+
10.15 НАБЛЮДАТЕЛЬ 16+
11.10, 01.00 Д/Ф "МИХАИЛ ЖВАНЕЦКИЙ. НАЕДИНЕ С СОБОЙ" 16+
12.10 Д/Ф "ЗАБЫТОЕ РЕМЕСЛО". "КОРМИЛИЦА" 16+
12.45 НОВОСТИ. ПОДРОБНО. КИНО 16+
13.00, 21.35 К ЮБИЛЕЮ ЛАРИСЫ ЛУЖИНОЙ. "МОНОЛОГ В 4-Х ЧАСТЯХ" 16+
13.30, 13.50, 14.10, 00.00, 00.20, 00.40 Т/С "ПОРУС" 16+
14.35 ИСКУССТВЕННЫЙ ОТБОР 16+
16.10 БЕЛАЯ СТУДИЯ 16+
17.15 Д/Ф "СЕКРЕТНЫЕ ФИЗИКИ. ЯКОВ ЗЕЛЬДОВИЧ" 16+
17.50, 02.00 ОПЕРНЫЕ ДИВЫ. АЛЬБИНА ШАГИМУРАТОВА 16+
18.45 ОСТРОВА 16+
19.45 ГЛАВНАЯ РОЛЬ 16+
20.05 ПРАВИЛА ЖИЗНИ 16+
20.30 СПОКОЙНОЙ НОЧИ, МАЛЫШИ!
20.50 ВЛАСТЬ ФАКТА. "ФРАНКО-РУССКИЙ СОЮЗ" 16+
23.15 Д/Ф "ИСТОРИЯ РУССКОГО БЫТА". "ДАЧА" 16+

ТНТ

07.00, 08.00 ОДНАЖДЫ В РОССИИ. СПЕЦДАЙДЖЕСТЫ-2023 16+
09.00 НОВАЯ ФАБРИКА ЗВЕЗД. ДНЕВНИКИ 16+
09.30 ХОЧУ ПЕРЕМЕН 16+
10.00, 10.30, 11.00, 11.30, 12.00, 12.30, 13.00, 13.30, 14.00, 14.30, 15.00, 15.30, 16.00, 16.30 Т/С "ИНТЕРНЫ" 16+
17.00 ЭТО НОРМАЛЬНО? 16+
18.00, 18.30, 19.00, 19.30 Т/С "САШАТАНЯ" 16+
20.00, 20.30 Т/С "КАМЕРА! МОТОР!" 16+
21.00 Т/С "БЕДНЫЕ СМЕЮТСЯ, БОГАТЫЕ ПЛАЧУТ" 16+
22.00 Х/Ф "ПАРИЖ. ВСЕ ВКЛЮЧЕНО" 16+
00.10 Х/Ф "ЖЕСТОКИЕ ИГРЫ" 18+
02.00 Я ТЕБЕ НЕ ВЕРЮ 16+
02.45, 03.30 ИМПРОВИЗАЦИЯ. КОМАНДЫ 16+
04.20, 05.10 СТУДИЯ "СОЮЗ" 16+
05.55, 06.40 ИМПРОВИЗАЦИЯ 16+

СТС

06.00, 05.15 ЕРАЛАШ 0+
06.30 М/Ф "МАША И МЕДВЕДЬ" 0+
07.50, 17.15, 19.30, 20.00, 21.00, 21.30, 20.30 Т/С "СЁСТРЫ" 16+
10.00 М/Ф "ЗОЛУШКА И ТАЙНА ВОЛШЕБНОГО КАМНЯ" 6+
11.45 М/Ф "НЕБЕСНЫЙ ЗАМОК ЛАПУТА" 16+
14.25 Х/Ф "МИССИЯ НЕВЫПОЛНИМА. ПРОТОКОЛ ФАНТОМ" 16+
22.00 Х/Ф "НЕПОСЛУШНИК" 12+
00.25 Х/Ф "В МЕТРЕ ДРУГ ОТ ДРУГА" 16+
02.35 Т/С "МАМОЧКИ" 16+
04.55 6 КАДРОВ 16+

МАТЧ ТВ

08.00, 16.50 КТО КОГО? 12+
08.30 ФРИРАЙД. МИРОВОЙ ТУР. ТРАНСЛЯЦИЯ ИЗ КАНАДЫ 6+
09.00, 12.10, 14.55, 16.45, 18.40 НОВОСТИ
09.05, 17.40, 03.00 ВСЕ НА МАТЧ! 12+
12.15, 17.20 СПЕЦИАЛЬНЫЙ РЕПОРТАЖ 12+
12.35, 21.20 ФУТБОЛ. ЛИГА ЧЕМПИОНОВ. ОБЗОР 6+
13.45 БОКС. BARE KNUCKLE FC. ДЖЕЙД МАССОН-ВОНГ ПРОТИВ ГАБРИЭЛЬ РОМАН. ТРАНСЛЯЦИЯ ИЗ КАНАДЫ 16+
15.00 ЕСТЬ ТЕМА! 12+
16.15 ВИД СВЕРХУ 12+
18.45 ХОККЕЙ. ФОНБЕТ ЧЕМПИОНАТ КХЛ. 1/8 ФИНАЛА. ПРЯМАЯ ТРАНСЛЯЦИЯ
22.30 ФУТБОЛ. ЛИГА ЕВРОПЫ. 1/8 ФИНАЛА. "СПОРТИНГ" (ПОРТУГАЛИЯ)-"АТАЛАНТА" (ИТАЛИЯ). ПРЯМАЯ ТРАНСЛЯЦИЯ
00.40 ФУТБОЛ. ЛИГА ЧЕМПИОНОВ. 1/8 ФИНАЛА. "РЕАЛ" (МАДРИД, ИСПАНИЯ)-"ЛЕЙПЦИГ" (ГЕРМАНИЯ). ПРЯМАЯ ТРАНСЛЯЦИЯ
03.55 ФУТБОЛ. ЛИГА ЧЕМПИОНОВ. 1/8 ФИНАЛА. "МАНЧЕСТЕР СИТИ" (АНГЛИЯ)-"КОПЕНГАГЕН" (ДАНИЯ) 6+
05.55 НОВОСТИ 0+
06.00 БАСКЕТБОЛ. ЕДИНАЯ ЛИГА ВТБ. ЦСКА-УНИКС (КАЗАНЬ) 6+

Звезда

05.00 Т/С "СТО ДНЕЙ СВОБОДЫ" 16+
07.00 СЕГОДНЯ УТРОМ 12+
09.00, 13.00 НОВОСТИ ДНЯ 16+
09.15, 21.00 ОТКРЫТЫЙ ЭФИР 16+
11.00, 01.00 Х/Ф "СУДЬБА" 16+
12.35, 18.50 СПЕЦИАЛЬНЫЙ РЕПОРТАЖ 16+
13.55, 03.15 Т/С "КОМИССАРША" 16+
19.00 ВОЕННЫЕ НОВОСТИ 16+
19.05 ПО ГОРЯЧИМ СЛЕДАМ 16+
20.10 Д/Ф "СЕКРЕТНЫЕ МАТЕРИАЛЫ" 16+
22.45 МЕЖДУ ТЕМ 12+
23.15 Х/Ф "БАРМЕН ИЗ "ЗОЛОТОГО ЯКОРЯ" 12+
02.10 Д/Ф "АВТОМОБИЛИ В ПОГОНАХ" 16+
02.50 Д/Ф "ХРОНИКА ПОБЕДЫ" 16+

ТВ3

06.00, 05.30 МУЛЬТФИЛЬМЫ 0+
08.00 М/Ф "ЛЕДИ БАГ И СУПЕР-КОТ" 6+
08.35, 09.00, 16.15, 16.45, 17.30 Т/С "СЛЕПАЯ" 16+
09.45 ХОРОШИЕ НОВОСТИ С ВАСИЛИСОЙ ВОЛОДИНОЙ 16+
10.00, 10.30, 14.35, 15.15, 15.45 Т/С "ГАДАЛКА" 16+
11.00, 11.45 Т/С "ЗНАКИ СУДЬБЫ" 16+
12.15 МИСТИЧЕСКИЕ ИСТОРИИ 16+
13.15, 14.00 Т/С "СТАРЕЦ" 16+
18.05, 19.00, 20.15 Т/С "ГЛУХАРЬ. ВОЗВРАЩЕНИЕ" 16+
21.15, 22.15 Т/С "МАЖОР" 16+
23.15 Х/Ф "ЧЕЛЮСТИ" 16+
01.00, 01.45 Т/С "АГЕНТСТВО О.К.О." 16+
02.30, 03.15, 04.00, 04.45 ДНЕВНИК ЭКСТРАСЕНСА С ФАТИМОЙ ХАДУЕВОЙ. МОЛОДОЙ УЧЕНИК 16+

5 канал

05.00, 09.00, 13.00, 17.00 ИЗВЕСТИЯ 16+
05.25, 06.00, 06.55, 07.55, 03.55, 04.45 Т/С "ПРОКУРОРСКАЯ ПРОВЕРКА" 16+
08.55 ЗНАНИЕ-СИЛА 0+
09.30, 10.25, 11.25, 12.25, 13.30, 14.05, 15.05, 16.00 Т/С "КУБА. ЛИЧНОЕ ДЕЛО" 16+
17.30, 18.20, 19.00, 19.50, 20.40, 02.40, 03.20 Т/С "СЛЕД" 16+
21.25 Т/С "ВЕЛИКОЛЕПНАЯ ПЯТЁРКА-6" 16+
22.20, 02.05 Т/С "ВЕЛИКОЛЕПНАЯ ПЯТЁРКА-5" 16+
23.10 Т/С "ВЕЛИКОЛЕПНАЯ ПЯТЁРКА-2" 16+
00.00 ИЗВЕСТИЯ. ИТОГОВЫЙ ВЫПУСК 16+
00.30, 01.20 Т/С "КРЕПКИЕ ОРЕШКИ-3" 16+

Четверг 7 марта 2024

Первый

05.00 ДОБРОЕ УТРО 12+
07.55 ВЫБОРЫ- 2024 Г.
09.00, 11.00, 14.00, 16.00 НОВОСТИ
09.05 АНТИФЕЙК 16+
09.45 ЖИТЬ ЗДОРОВО! 16+
10.35, 11.20, 14.15, 17.10 ИНФОРМАЦИОННЫЙ КАНАЛ 16+
15.10 ДАВАЙ ПОЖЕНИМСЯ! 16+
16.15 МУЖСКОЕ / ЖЕНСКОЕ 16+
18.00 ВЕЧЕРНИЕ НОВОСТИ
18.40 ЧЕЛОВЕК И ЗАКОН 16+
19.45 ПОЛЕ ЧУДЕС 16+
21.00 ВРЕМЯ
21.45 Т/С "СОЮЗ СПАСЕНИЯ" 16+
22.45 БОЛЬШАЯ ИГРА 16+
23.35 К 90-ЛЕТИЮ СО ДНЯ РОЖДЕНИЯ МИХАИЛА ЖВАНЕЦКОГО. "МОЙ ДРУГ ЖВАНЕЦКИЙ" 12+
00.30, 01.15, 02.00, 02.45, 03.30, 04.15, 04.50 ПОДКАСТ.ЛАБ 16+

Россия

05.00, 09.25 УТРО РОССИИ 12+
09.00, 14.35, 21.05 МЕСТНОЕ ВРЕМЯ. ВЕСТИ-УРАЛ
09.55 О САМОМ ГЛАВНОМ 12+
11.00, 14.00, 16.00, 20.00 ВЕСТИ
11.30, 17.30 60 МИНУТ 12+
15.00 ЖЕНЩИНЫ. ВОЙНА 16+
16.30 ПРЯМОЙ ЭФИР 16+
21.20 Т/С "АННА МЕДИУМ" 16+
23.30 ВЕЧЕР С ВЛАДИМИРОМ СОЛОВЬЁВЫМ 12+
02.10 Т/С "ТАЙНЫ СЛЕДСТВИЯ" 12+
03.50 Х/Ф "УКРОЩЕНИЕ СВЕКРОВИ" 12+

НТВ

04.55 Т/С "ПАСЕЧНИК" 16+
06.30 УТРО. САМОЕ ЛУЧШЕЕ 16+
08.00, 10.00, 13.00, 16.00, 19.00 СЕГОДНЯ
08.25, 10.35 Т/С "ПЁС" 16+
13.25 ЧРЕЗВЫЧАЙНОЕ ПРОИСШЕСТВИЕ 16+
14.00 МЕСТО ВСТРЕЧИ 16+
16.50 ПРОШУ, ПРОСТИ! 16+
17.55 ЖДИ МЕНЯ 12+
20.00 Т/С "СЕВЕРНАЯ ЗВЕЗДА" 16+
00.00 СВОЯ ПРАВДА 16+
02.05 Т/С "КОДЕКС ЧЕСТИ" 16+

ТВЦ Урал

06.00, 07.50 НАСТРОЕНИЕ 12+
07.40, 17.45 ВЫБОРЫ- 2024 Г 12+
08.10 ДОКТОР И... 16+
08.45 Т/С "АННА-ДЕТЕКТИВЪ-2" 16+
10.40 Д/Ф "АНДРЕЙ МИРОНОВ. КЛЯНУСЬ, МОЯ ПЕСНЯ НЕ СПЕТА" 16+
11.30, 14.30, 17.50, 22.00 СОБЫТИЯ 16+
11.50, 02.40 Х/Ф "АНАТОМИЯ УБИЙСТВА. ОБРАТНАЯ СТОРОНА ЛЮБВИ" 12+
13.40, 05.00 МОЙ ГЕРОЙ. НАТАЛИЯ АРИНБАСАРОВА 12+
14.50 ГОРОД НОВОСТЕЙ 16+
15.05 Х/Ф "ДОКТОР ИВАНОВ. УДАР" 12+
16.50 АКТЁРСКИЕ ДРАМЫ. В ПЛЕНУ АЗАРТА 16+
18.10 Х/Ф "СОКОЛОВА ПОДОЗРЕВАЕТ ВСЕХ-4" 12+
22.35 10 САМЫХ... ЗВЁЗДНЫЕ СКАНДАЛЫ 16+
23.05 ЛЕГЕНДЫ ЭСТРАДЫ. ЦЫГАНСКОЕ СЧАСТЬЕ 16+
23.55 ЗАКУЛИСНЫЕ ВОЙНЫ. ЭКСТРАСЕНСЫ 16+
00.35 90-Е. КРИМИНАЛЬНЫЕ ЖЕНЫ 16+
01.20 ДИКИЕ ДЕНЬГИ. ПОТРОШИТЕЛИ ЗВЁЗД 16+
02.00 НАЗАД В СССР. ЮМОР-ДЕЛО СЕРЬЁЗНОЕ 16+
04.10 Д/Ф "СЕМЁН АЛТОВ. ЖЕНЩИН ВОЛНУЕТ, МУЖЧИН УСПОКАИВАЕТ" 16+

REN-TV

05.00, 18.00, 02.25 САМЫЕ ШОКИРУЮЩИЕ ГИПОТЕЗЫ 16+
06.00 С БОДРЫМ УТРОМ! 16+
08.30, 12.30, 16.30, 19.30 НОВОСТИ 16+
09.00 ДОКУМЕНТАЛЬНЫЙ СПЕЦПРОЕКТ 16+
10.00 ЗАСЕКРЕЧЕННЫЕ СПИСКИ 16+
11.00 КАК УСТРОЕН МИР С ТИМОФЕЕМ БАЖЕНОВЫМ 16+
12.00, 16.00, 19.00 ИНФОРМАЦИОННАЯ ПРОГРАММА 112 16+
13.00 ЗАГАДКИ ЧЕЛОВЕЧЕСТВА 16+
14.00 НЕВЕРОЯТНО ИНТЕРЕСНЫЕ ИСТОРИИ 16+
15.00 НЕИЗВЕСТНАЯ ИСТОРИЯ 16+
17.00, 03.10 ТАЙНЫ ЧАПМАН 16+
20.00 Х/Ф "ПОСЛЕЗАВТРА" 12+
22.25 Х/Ф "НАПРОЛОМ" 16+
00.10 Х/Ф "ТАЙНА 7 СЕСТЕР" 18+

Обл.ТВ

05.00, 08.00, 13.00, 20.00, 22.30, 02.00, 03.30 СОБЫТИЯ 16+
05.30, 19.00, 21.30 НОВОСТИ ТАУ "9 1/2" 16+
06.30 СВЕРДЛОВСКОЕ УТРО 12+
07.30, 14.00, 14.30, 21.00, 23.30, 03.00, 04.30 ВСЕ ГОВОРЯТ ОБ ЭТОМ 16+
07.55, 09.55, 11.55, 13.55, 15.55, 17.55, 19.55 ПОГОДА НА ОТВ 6+
08.30, 13.30, 20.30, 23.00, 02.30, 02.45, 04.00, 04.15 СОБЫТИЯ. АКЦЕНТ 16+
08.45, 13.45, 20.45, 23.15 ИЗВЕСТИЯ 16+
09.20 Д/Ф "ХОЖДЕНИЕ КУТУЗОВА ЗА МОРЕ. МЕДЛЕННОЕ ПОСОЛЬСТВО" 12+
10.00 Т/С "ЖЕСТОКИЙ СТАМБУЛ" 16+
12.00 Д/С "ПЛОХИЕ ДЕВЧОНКИ" 16+
15.00 Д/Ф "БАБИЙ БУНТ. ДА ЗДРАВСТВУЕТ ФЕМИНИЗМ" 12+
16.00 Х/Ф "ГЮЛЬЧАТАЙ. РАДИ ЛЮБВИ" 12+
17.45 НОВОСТИ. БИЗНЕС СЕГОДНЯ 16+
18.00 ДЕБАТЫ 16+
00.00 Т/С "ЛЮТЫЙ" 12+

Домашний

06.30, 05.20 ПО ДЕЛАМ НЕСОВЕРШЕННОЛЕТНИХ 16+
07.15, 04.30 ДАВАЙ РАЗВЕДЁМСЯ! 16+
08.15, 02.50 ТЕСТ НА ОТЦОВСТВО 16+
10.30, 23.15 Д/С "ПОНЯТЬ. ПРОСТИТЬ" 16+
11.40, 00.30 Д/С "ПОРЧА" 16+
12.55, 01.30 Д/С "ЗНАХАРКА" 16+
13.30, 02.00 Д/С "ВЕРНУ ЛЮБИМОГО" 16+
14.05, 02.25 Д/С "ГОЛОСА УШЕДШИХ ДУШ" 16+
14.40 Д/С "КРИЗИСНЫЙ ЦЕНТР" 16+
19.00 Х/Ф "ПОВОРОТ СУДЬБЫ" 16+
06.10 Д/С "БУДНИ ЗАГСА" 16+

Культура

06.30 ПЕШКОМ... 16+
07.00 ЛЕГЕНДЫ МИРОВОГО КИНО 16+
07.30 Д/Ф "АТАКА АСТЕРОИДОВ" 16+
08.25, 22.05 Х/Ф "УЗНИК ЗАМКА ИФ". "АЗ ВОЗДАМ" 16+
10.00, 12.30, 17.00, 19.30, 23.45 НОВОСТИ КУЛЬТУРЫ 16+
10.15 НАБЛЮДАТЕЛЬ 16+
11.10, 00.55 ХХ ВЕК. "МУСЛИМ МАГОМАЕВ. "ВОСПОМИНАНИЯ ОБ АРНО БАБАДЖАНЯНЕ". КОНЦЕРТ В ГЦКЗ "РОССИЯ" 16+
12.15 Д/Ф "ЗАБЫТОЕ РЕМЕСЛО". "КАРЕТНИК" 16+
12.45 НОВОСТИ. ПОДРОБНО. ТЕАТР 16+
13.00, 21.35 К ЮБИЛЕЮ ЛАРИСЫ ЛУЖИНОЙ. "МОНОЛОГ В 4-Х ЧАСТЯХ" 16+
13.30, 13.50, 14.10, 00.00, 00.20, 00.40 Т/С "ПОРУС" 16+
14.35 СПЕКТАКЛЬ "НЕ БУДИТЕ МАДАМ" 16+
16.40 Д/Ф "ЗАБЫТОЕ РЕМЕСЛО". "КОРМИЛИЦА" 16+
17.15 ПРЯНИЧНЫЙ ДОМИК. "СОКРОВИЩА ДРЕВНЕЙ ТАРЫ" 16+
17.50 ОПЕРНЫЕ ДИВЫ. ЮЛИЯ МАТОЧКИНА 16+
19.00, 02.00 Д/Ф "ЧЕБОКСАРЫ. УСАДЬБА КУПЦА ФЕДОРА ЕФРЕМОВА" 16+
19.45 ГЛАВНАЯ РОЛЬ 16+
20.05 ОТКРЫТАЯ КНИГА. ЛЕОНИД ЮЗЕФОВИЧ. "ПОХОД НА БАР-ХОТО" 16+
20.30 СПОКОЙНОЙ НОЧИ, МАЛЫШИ!
20.50 ЭНИГМА. ТОМАС ГУГГАЙС 16+
02.25 М/Ф "ОЧЕНЬ СИНЯЯ БОРОДА". "ИКАР И МУДРЕЦЫ" 16+

ТНТ

07.00, 08.00 ОДНАЖДЫ В РОССИИ. СПЕЦДАЙДЖЕСТЫ-2023 16+
09.00 НОВАЯ ФАБРИКА ЗВЕЗД. ДНЕВНИКИ 16+
09.30, 10.00, 10.30, 11.00, 11.30, 12.00, 12.30, 13.00, 13.30, 14.00, 14.30, 15.00, 15.30, 16.00, 16.30 Т/С "ИНТЕРНЫ" 16+
17.00 ЭТО НОРМАЛЬНО? 16+
18.00, 18.30, 19.00, 19.30 Т/С "САШАТАНЯ" 16+
20.00, 20.30 Т/С "КАМЕРА! МОТОР!" 16+
21.00 Т/С "БЕДНЫЕ СМЕЮТСЯ, БОГАТЫЕ ПЛАЧУТ" 16+
22.00 Х/Ф "КРУИЗ ПО ДЖУНГЛЯМ. ТАЙНА ВАЛЬВЕРДЕ" 16+
00.05 Х/Ф "ЛА-ЛА ЛЕНД" 16+
01.50 Я ТЕБЕ НЕ ВЕРЮ 16+
02.40, 03.30 ИМПРОВИЗАЦИЯ. КОМАНДЫ 16+
04.15, 05.00 СТУДИЯ "СОЮЗ" 16+
05.50, 06.35 ИМПРОВИЗАЦИЯ 16+

СТС

06.00, 05.15 ЕРАЛАШ 0+
06.30 М/Ф "МАША И МЕДВЕДЬ" 0+
08.00 М/Ф "ПРОСТОКВАШИНО" 0+
08.25 Т/С "СЁСТРЫ" 16+
11.10 ШОУ УРАЛЬСКИЕ ПЕЛЬМЕНИ 16+
19.30 ШОУ УРАЛЬСКИЕ ПЕЛЬМЕНИ. ПРОСТОЕ МАРТА 16+
21.00 Х/Ф "НЕПОСЛУШНИК-2" 12+
23.20 Х/Ф "НЕСНОСНЫЕ ЛЕДИ" 16+
01.40 Х/Ф "СПЕНСЕР" 16+
03.25 Т/С "МАМОЧКИ" 16+
05.05 6 КАДРОВ 16+

МАТЧ ТВ

08.00, 16.50 КТО КОГО? 12+
08.30 ВИД СВЕРХУ 12+
09.00, 12.10, 16.45, 18.40 НОВОСТИ
09.05, 17.40, 22.15, 03.00 ВСЕ НА МАТЧ! 12+
12.15, 17.20 СПЕЦИАЛЬНЫЙ РЕПОРТАЖ 12+
12.35, 18.45 ФУТБОЛ. ЛИГА ЧЕМПИОНОВ. ОБЗОР 6+
13.45, 19.55 ХОККЕЙ. ФОНБЕТ ЧЕМПИОНАТ КХЛ. 1/8 ФИНАЛА. ПРЯМАЯ ТРАНСЛЯЦИЯ
16.15 БОЛЬШОЙ ХОККЕЙ 12+
22.30 ФУТБОЛ. ЛИГА ЕВРОПЫ. 1/8 ФИНАЛА. "СПАРТА" (ЧЕХИЯ)-"ЛИВЕРПУЛЬ" (АНГЛИЯ). ПРЯМАЯ ТРАНСЛЯЦИЯ
00.45 ФУТБОЛ. ЛИГА ЕВРОПЫ. 1/8 ФИНАЛА. "БЕНФИКА" (ПОРТУГАЛИЯ)-"РЕЙНДЖЕРС" (ШОТЛАНДИЯ). ПРЯМАЯ ТРАНСЛЯЦИЯ
03.55 ФУТБОЛ. ЛИГА ЕВРОПЫ. 1/8 ФИНАЛА. "МАРСЕЛЬ" -"ВИЛЬЯРРЕАЛ" (ИСПАНИЯ) 6+
05.55 НОВОСТИ 0+
06.00 БАСКЕТБОЛ. ЕДИНАЯ ЛИГА ВТБ. "ПАРМА" (ПЕРМСКИЙ КРАЙ)-"ЗЕНИТ" (САНКТ-ПЕТЕРБУРГ) 6+

Звезда

05.00, 13.55, 02.25 Т/С "КОМИССАРША" 16+
07.00 СЕГОДНЯ УТРОМ 12+
09.00, 13.00 НОВОСТИ ДНЯ 16+
09.15, 21.00 ОТКРЫТЫЙ ЭФИР 16+
11.00, 01.00 Х/Ф "С ТОБОЙ И БЕЗ ТЕБЯ..." 12+
12.50, 18.50 СПЕЦИАЛЬНЫЙ РЕПОРТАЖ 16+
19.00 ВОЕННЫЕ НОВОСТИ 16+
19.05 ПО ГОРЯЧИМ СЛЕДАМ 16+
20.10 КОД ДОСТУПА 12+
22.45 МЕЖДУ ТЕМ 12+
23.15 Х/Ф "БЕРЕГИТЕ МУЖЧИН!" 12+

ТВ3

06.00, 05.30 МУЛЬТФИЛЬМЫ 0+
08.00 М/Ф "ЛЕДИ БАГ И СУПЕР-КОТ" 6+
08.35, 09.00, 16.15, 16.45, 17.30 Т/С "СЛЕПАЯ" 16+
09.45 ХОРОШИЕ НОВОСТИ С ВАСИЛИСОЙ ВОЛОДИНОЙ 16+
10.00, 10.30, 14.35, 15.15, 15.45 Т/С "ГАДАЛКА" 16+
11.00, 11.45 Т/С "ЗНАКИ СУДЬБЫ" 16+
12.15 МИСТИЧЕСКИЕ ИСТОРИИ 16+
13.15, 14.00 Т/С "СТАРЕЦ" 16+
18.05, 19.00, 20.15 Т/С "ГЛУХАРЬ. ВОЗВРАЩЕНИЕ" 16+
21.15, 22.15 Т/С "МАЖОР" 16+
23.30 Х/Ф "МАРИОНЕТКА" 16+
01.45, 02.30 Т/С "АГЕНТСТВО О.К.О." 16+
03.15, 04.00 ДНЕВНИК ЭКСТРАСЕНСА С ФАТИМОЙ ХАДУЕВОЙ. МОЛОДОЙ УЧЕНИК 16+
04.45 ДНЕВНИК ЭКСТРАСЕНСА С ТАТЬЯНОЙ ЛАРИНОЙ 16+

5 канал

05.00, 09.00, 13.00, 17.00 ИЗВЕСТИЯ 16+
05.25, 06.00, 03.50 Т/С "ПРОКУРОРСКАЯ ПРОВЕРКА" 16+
07.00, 08.05, 09.30, 10.05, 11.05, 12.10, 13.30, 13.45, 14.55, 15.55 Т/С "ДЕСАНТУРА. НИКТО, КРОМЕ НАС" 16+
08.35 ДЕНЬ АНГЕЛА 0+
17.30, 18.20, 19.00, 19.50, 20.40, 02.35, 03.10 Т/С "СЛЕД" 16+
21.25 Т/С "ВЕЛИКОЛЕПНАЯ ПЯТЁРКА-6" 16+
22.20, 01.55 Т/С "ВЕЛИКОЛЕПНАЯ ПЯТЁРКА-5" 16+
23.10 Т/С "ВЕЛИКОЛЕПНАЯ ПЯТЁРКА-2" 16+
00.00 ИЗВЕСТИЯ. ИТОГОВЫЙ ВЫПУСК 16+
00.30, 01.15 Т/С "КРЕПКИЕ ОРЕШКИ" 16+

Пятница 8 марта 2024

Первый

06.00, 10.00, 12.00 НОВОСТИ
06.10 Х/Ф "МОЯ ЛЮБОВЬ" 12+
06.40 Х/Ф "САМАЯ ОБАЯТЕЛЬНАЯ И ПРИВЛЕКАТЕЛЬНАЯ" 12+
08.10 Х/Ф "ВЕСНА НА ЗАРЕЧНОЙ УЛИЦЕ" 12+
10.15 Х/Ф "ДЕВЧАТА" 0+
12.15 ИМПЕРИЯ. ЕКАТЕРИНА II 12+
16.30, 18.20 "ПРИЗНАНИЕ В ЛЮБВИ". ПРАЗДНИЧНЫЙ КОНЦЕРТ В КРЕМЛЕ 12+
18.00 ВЕЧЕРНИЕ НОВОСТИ
19.00 Х/Ф "ЛЮБОВЬ И ГОЛУБИ" 12+
21.00 ВРЕМЯ
21.35 ГОЛОС. НОВЫЙ СЕЗОН 12+
23.20 Х/Ф "9 1/2 НЕДЕЛЬ" 18+
01.35, 02.20, 03.05, 03.50, 04.35, 05.20 ПОДКАСТ.ЛАБ 16+

Россия

05.45 Х/Ф "УКРОЩЕНИЕ СВЕКРОВИ. ПРОДОЛЖЕНИЕ" 12+
09.20 ПЯТЕРО НА ОДНОГО 12+
10.10 СТО К ОДНОМУ 12+
11.00, 17.00, 20.00 ВЕСТИ
12.00 О ЧЁМ ПОЮТ 8 МАРТА 16+
14.00 Х/Ф "СЛУЖЕБНЫЙ РОМАН" 12+
17.50 ПРИВЕТ, АНДРЕЙ! 12+
21.00 "НУ-КА, ВСЕ ВМЕСТЕ! ХОРОМ!". ФИНАЛ 12+
00.45 Х/Ф "ЛЁД" 12+
02.45 Х/Ф "ЛЮБОВЬ БЕЗ РАЗМЕРА" 16+

НТВ

04.20, 08.20, 10.20 Т/С "ДЕКАБРИСТКА" 16+
08.00, 10.00, 16.00, 19.00 СЕГОДНЯ
15.15, 16.20 Х/Ф "ИМПЕРАТРИЦЫ" 12+
19.25 МАСКА. НОВЫЙ СЕЗОН 12+
23.15 Д/Ф "КАК? РАЗВЕ ВАМ НИЧЕГО НЕ ГОВОРИЛИ?" 16+
01.00 Х/Ф "СИЛЬНАЯ" 16+
02.40 КВАРТИРНЫЙ ВОПРОС 0+
03.35 Т/С "КОДЕКС ЧЕСТИ" 16+

ТВЦ Урал

05.40 Х/Ф "ЖДИТЕ НЕОЖИДАННОГО" 12+
08.35 Х/Ф "УКРОТИТЕЛЬНИЦА ТИГРОВ" 0+
10.35 НАЗАД В СССР. СОВЕТСКАЯ ЭСТРАДА 16+
11.30, 22.00 СОБЫТИЯ 16+
11.45 СМЕШИТЕ МЕНЯ СЕМЕРО 16+
12.50 Х/Ф "ВЫЙТИ ЗАМУЖ ЗА ГЕНЕРАЛА" 16+
15.00 Т/С "КНИЖНАЯ ДЕВОЧКА" 12+
18.30 Т/С "ЛЕДЯНОЕ СЕРДЦЕ СЕВЕРИНЫ" 12+
22.15 ХОРОШИЕ ПЕСНИ 12+
23.40 Д/Ф "ЖЕНСКИЕ ПЕСНИ О ГЛАВНОМ" 16+
00.25 Х/Ф "ИНТИМ НЕ ПРЕДЛАГАТЬ" 12+
01.55 Х/Ф "НЕ НАДО ПЕЧАЛИТЬСЯ" 12+
03.25 ЗАКУЛИСНЫЕ ВОЙНЫ. ЭКСТРАСЕНСЫ 16+
04.05 Д/Ф "ЮРИЙ ГРИГОРОВИЧ. ВЕЛИКИЙ ДЕСПОТ" 12+

REN-TV

05.00 ТАЙНЫ ЧАПМАН 16+
07.00 С БОДРЫМ УТРОМ! 16+
08.30, 12.30 НОВОСТИ 16+
09.00 М/Ф "АЛЁША ПОПОВИЧ И ТУГАРИН ЗМЕЙ" 12+
10.30 М/Ф "ТРИ БОГАТЫРЯ И ШАМАХАНСКАЯ ЦАРИЦА" 12+
12.00, 13.00 М/Ф "ТРИ БОГАТЫРЯ НА ДАЛЬНИХ БЕРЕГАХ" 0+
14.00 М/Ф "ТРИ БОГАТЫРЯ. ХОД КОНЕМ" 6+
15.25 М/Ф "ТРИ БОГАТЫРЯ И МОРСКОЙ ЦАРЬ" 6+
16.55 М/Ф "ТРИ БОГАТЫРЯ И ПРИНЦЕССА ЕГИПТА" 6+
18.20 М/Ф "ТРИ БОГАТЫРЯ И НАСЛЕДНИЦА ПРЕСТОЛА" 6+
20.00 М/Ф "КОНЬ ЮЛИЙ И БОЛЬШИЕ СКАЧКИ" 6+
21.30 М/Ф "ТРИ БОГАТЫРЯ И КОНЬ НА ТРОНЕ" 6+
23.20 М/Ф "ДОБРЫНЯ НИКИТИЧ И ЗМЕЙ ГОРЫНЫЧ" 0+
00.35 М/Ф "ИЛЬЯ МУРОМЕЦ И СОЛОВЕЙ-РАЗБОЙНИК" 6+
02.10 САМЫЕ ШОКИРУЮЩИЕ ГИПОТЕЗЫ 16+

Обл.ТВ

05.00, 08.00, 13.00 СОБЫТИЯ 16+
05.30 НОВОСТИ ТАУ "9 1/2" 16+
06.30 Д/Ф "МОРОЗ И СОЛНЦЕ" 12+
07.30, 14.00, 14.30, 23.30, 04.00, 04.30 ВСЕ ГОВОРЯТ ОБ ЭТОМ 16+
07.55, 09.55, 11.55, 13.55, 15.55, 19.55 ПОГОДА НА ОТВ 6+
08.30, 13.30 СОБЫТИЯ. АКЦЕНТ 16+
08.45, 13.45 ИЗВЕСТИЯ 16+
09.00 СВЕРДЛОВСКОЕ УТРО 12+
10.00 Т/С "ЖЕСТОКИЙ СТАМБУЛ" 16+
12.00 Д/С "ПЛОХИЕ ДЕВЧОНКИ" 16+
15.00 Д/Ф "ВЕРА АЛЕНТОВА. КАК ДОЛГО Я ТЕБЯ ИСКАЛА" 12+
16.00, 00.00 Т/С "ВЫЙТИ ЗАМУЖ ЗА ПУШКИНА" 12+
20.00 Х/Ф "БЕЗ МЕНДЕЛЬСОНА" 12+
22.00 ПРАЗДНИЧНЫЙ КОНЦЕРТ "БУДЬТЕ СЧАСТЛИВЫ ВСЕГДА" 12+

Домашний

06.30 Д/С "БУДНИ ЗАГСА" 16+
06.55, 03.15 Х/Ф "ОДНАЖДЫ ДВАДЦАТЬ ЛЕТ СПУСТЯ" 16+
08.30, 04.30 Х/Ф "МОЛОДАЯ ЖЕНА" 16+
10.30 Х/Ф "КАК ИЗВЕСТИ ЛЮБОВНИЦУ ЗА 7 ДНЕЙ" 16+
14.40 Х/Ф "ЖЕНСКИЙ ЗАЩИТНИК" 16+
19.00 Х/Ф "ОДНО ЦЕЛОЕ" 16+
23.20 Х/Ф "ПРОШУ ПОВЕРИТЬ МНЕ НА СЛОВО" 16+
06.05 6 КАДРОВ 16+
06.15 Х/Ф "МАЧЕХА" 16+

Культура

06.30 ПЕШКОМ... 16+
07.05 М/Ф "ВАСИЛИСА МИКУЛИШНА". "СКАЗКА О МЕРТВОЙ ЦАРЕВНЕ И СЕМИ БОГАТЫРЯХ". "АЛЕНЬКИЙ ЦВЕТОЧЕК" 16+
08.45 Х/Ф "ВАСИЛИСА ПРЕКРАСНАЯ" 0+
10.00 Д/Ф "ПЕРВЫЕ В МИРЕ". "КРУСТОЗИН ЕРМОЛЬЕВОЙ" 16+
10.15 Х/Ф "МАРК ЗАХАРОВ. ТЕХНОЛОГИЯ ЧУДА" 16+
10.55 Х/Ф "ОБЫКНОВЕННОЕ ЧУДО" 0+
13.15 Х/Ф "СНЕЖНАЯ КОРОЛЕВА" 12+
14.30 ИСТОРИЧЕСКИЕ КУРОРТЫ РОССИИ. "НАЛЬЧИК. ПОДКОВА НА СЧАСТЬЕ" 16+
15.00 Д/Ф "КРАСОТА ПО-РУССКИ" 16+
15.55 Х/Ф "ЕКАТЕРИНА ВОРОНИНА" 12+
17.30 35. ЮБИЛЕЙНЫЙ ДИВЕРТИСМЕНТ 16+
19.30 НОВОСТИ КУЛЬТУРЫ 16+
19.45 Х/Ф "СОЛОМЕННАЯ ШЛЯПКА" 12+
22.00 АНДРЕЙ ДЕМЕНТЬЕВ. ВСЁ НАЧИНАЕТСЯ С ЛЮБВИ 16+
00.50 Х/Ф "ДУЭНЬЯ" 0+
02.20 М/Ф "ДАРЮ ТЕБЕ ЗВЕЗДУ". "КРОЛИК С КАПУСТНОГО ОГОРОДА". "ПРАЗДНИК" 16+

ТНТ

07.00, 08.00, 09.30, 10.00, 11.00, 12.00, 13.00 ОДНАЖДЫ В РОССИИ. СПЕЦДАЙДЖЕСТЫ-2023 16+
09.00 НОВАЯ ФАБРИКА ЗВЕЗД. ДНЕВНИКИ 16+
14.00 Х/Ф "ИВАН ВАСИЛЬЕВИЧ МЕНЯЕТ ВСЁ" 16+
16.30 Х/Ф "САМОИРОНИЯ СУДЬБЫ" 16+
18.00 Х/Ф "ТЕЩА. НОВЫЙ ГОД" 12+
20.00, 21.00 КОМЕДИ КЛАБ 16+
22.00 ЛИГА ГОРОДОВ 16+
23.30 STANDUP 16+
00.30, 01.00 ГАЛУСТЯН ПЛЮС 16+
01.40 Х/Ф "ПАРИЖ. ВСЕ ВКЛЮЧЕНО" 16+
03.00 Я ТЕБЕ НЕ ВЕРЮ 16+
03.45, 04.30 ИМПРОВИЗАЦИЯ. КОМАНДЫ 16+
05.45 СТУДИЯ "СОЮЗ" 16+
06.30 ИМПРОВИЗАЦИЯ 16+

СТС

06.00, 05.15 ЕРАЛАШ 0+
06.30 М/Ф "МАША И МЕДВЕДЬ" 0+
08.00 М/Ф "ПРОСТОКВАШИНО" 0+
08.25 УРАЛЬСКИЕ ПЕЛЬМЕНИ. СМЕХБООК 16+
08.35 Х/Ф "МАМЫ" 16+
10.55 М/Ф "ЗОЛУШКА И ТАЙНА ВОЛШЕБНОГО КАМНЯ" 6+
12.40 М/Ф "БАЛЕРИНА" 6+
14.25 М/Ф "ДУША" 6+
16.25 М/Ф "БУКА. МОЁ ЛЮБИМОЕ ЧУДИЩЕ" 6+
18.25 Х/Ф "КРАСОТКА" 16+
21.00 Х/Ф "ПОСЛЕДНИЙ БОГАТЫРЬ" 12+
23.20 Х/Ф "РУСАЛКА И ДОЧЬ КОРОЛЯ" 12+
01.10 Х/Ф "В МЕТРЕ ДРУГ ОТ ДРУГА" 16+
03.10 Т/С "МАМОЧКИ" 16+
05.10 6 КАДРОВ 16+

МАТЧ ТВ

08.00 КТО КОГО? 12+
08.30 БОЛЬШОЙ ХОККЕЙ 12+
09.00, 11.35, 18.40 НОВОСТИ
09.05, 18.00, 22.30, 00.15, 02.45 ВСЕ НА МАТЧ! 12+
11.40 НЕБЕСНАЯ ГРАЦИЯ 0+
12.00 Х/Ф "НЕФУТБОЛ" 12+
13.55 МИНИ-ФУТБОЛ. ПАРИ-СУПЕРЛИГА. "СИНАРА" (ЕКАТЕРИНБУРГ)-"ГАЗПРОМ-ЮГРА" (ЮГОРСК). ПРЯМАЯ ТРАНСЛЯЦИЯ
15.45 ФУТБОЛ. МИР РОССИЙСКАЯ ПРЕМЬЕР-ЛИГА. "КРЫЛЬЯ СОВЕТОВ" (САМАРА)-ЦСКА. ПРЯМАЯ ТРАНСЛЯЦИЯ
18.45 ФУТБОЛ. ЕВРОКУБКИ. ОБЗОР 6+
20.15 ФУТБОЛ. МИР РОССИЙСКАЯ ПРЕМЬЕР-ЛИГА. "РОСТОВ" (РОСТОВ-НА-ДОНУ)-"КРАСНОДАР". ПРЯМАЯ ТРАНСЛЯЦИЯ
23.00 БЕТСИТИ. ВЕЧЕР ПРОФЕССИОНАЛЬНОГО БОКСА. АЛЕКСЕЙ ПАПИН (РОССИЯ) ПРОТИВ ОСТИНА ННАМДИ (НИГЕРИЯ). ПРЯМАЯ ТРАНСЛЯЦИЯ ИЗ МАЙКОПА
00.40 ФУТБОЛ. ЧЕМПИОНАТ ИТАЛИИ. "НАПОЛИ"-"ТОРИНО". ПРЯМАЯ ТРАНСЛЯЦИЯ
03.30 ФОРМУЛА-1. ГАСНУТ ОГНИ 12+
04.00 ВОЛЕЙБОЛ. ЧЕМПИОНАТ РОССИИ. PARI СУПЕРЛИГА. МУЖЧИНЫ. "ДИНАМО" (МОСКВА)-"ГАЗПРОМ-ЮГРА" (СУРГУТ) 6+
05.55 НОВОСТИ 0+
06.00 СМЕШАННЫЕ ЕДИНОБОРСТВА. ONE FC. ПРЯМАЯ ТРАНСЛЯЦИЯ ИЗ ТАИЛАНДА?

Звезда

05.45 Х/Ф "УВОЛЬНЕНИЕ НА БЕРЕГ" 12+
07.25, 08.15 ЛЕГЕНДЫ АРМИИ С АЛЕКСАНДРОМ МАРШАЛОМ 12+
09.00, 13.00, 19.00 НОВОСТИ ДНЯ 16+
09.20 Д/Ф "В ЗНАНИИ-СИЛА, В КРАСОТЕ-СПАСЕНИЕ, В СЛУЖЕНИИ-СУДЬБА". 15 ЛЕТ ПАНСИОНУ ВОСПИТАННИЦ МИНИСТЕРСТВА ОБОРОНЫ РОССИЙСКОЙ ФЕДЕРАЦИИ" 16+
09.55 Х/Ф "РАЗНЫЕ СУДЬБЫ" 12+
12.05, 13.20 Х/Ф "РАЗРЕШИТЕ ТЕБЯ ПОЦЕЛОВАТЬ" 16+
14.35 Х/Ф "РАЗРЕШИТЕ ТЕБЯ ПОЦЕЛОВАТЬ...СНОВА" 16+
17.00 Х/Ф "РАЗРЕШИТЕ ТЕБЯ ПОЦЕЛОВАТЬ...НА СВАДЬБЕ" 16+
19.20 Х/Ф "РАЗРЕШИТЕ ТЕБЯ ПОЦЕЛОВАТЬ...ОТЕЦ НЕВЕСТЫ" 16+
21.20 СПЕЦИАЛЬНЫЙ РЕПОРТАЖ. ЧТО РУССКОМУ СМЕШНО… 16+
22.00 ЗДРАВСТВУЙТЕ, ТОВАРИЩИ! 16+
23.30 МУЗЫКА+ 12+
00.55 Х/Ф "ОБЫКНОВЕННОЕ ЧУДО" 12+
03.15 Х/Ф "ПРЕДЛАГАЮ РУКУ И СЕРДЦЕ" 12+
04.45 Х/Ф "ПОДКИДЫШ" 6+

ТВ3

06.00 МУЛЬТФИЛЬМЫ 0+
07.45 М/Ф "КОРОЛЬ САФАРИ" 6+
09.45 ХОРОШИЕ НОВОСТИ С ВАСИЛИСОЙ ВОЛОДИНОЙ 16+
10.00, 10.30, 11.00, 11.45, 12.15, 12.45, 13.15, 13.45, 14.35, 15.00, 15.30, 16.00, 16.30, 17.00, 17.30, 18.05, 18.30, 19.00, 19.30, 20.00, 20.30 Т/С "ГАДАЛКА" 16+
21.00 Т/С "ГОСПОЖА" 16+
00.30 Х/Ф "ПЕРВАЯ ЛЮБОВЬ" 16+
02.15, 03.00, 03.45, 04.30, 05.15 МИСТИЧЕСКИЕ ИСТОРИИ 16+

5 канал

05.00, 05.40 Д/С "МОЕ РОДНОЕ" 12+
06.35 Х/Ф "ОДИНОКИМ ПРЕДОСТАВЛЯЕТСЯ ОБЩЕЖИТИЕ" 12+
08.15 Х/Ф "ТРИ ПЛЮС ДВА" 12+
10.00 Х/Ф "НЕ МОГУ СКАЗАТЬ "ПРОЩАЙ" 12+
11.45 Х/Ф "БЕЛЫЕ РОСЫ" 12+
13.35 Х/Ф "СВАДЬБА В МАЛИНОВКЕ" 12+
15.25, 16.35, 17.40, 18.45, 19.55, 21.00, 22.05, 23.10, 00.15, 01.15, 02.10, 03.05, 03.55, 04.40 Т/С "МАМА ЛОРА" 12+

Каждый закат — это возможность перезагрузиться.

Суббота 9 марта 2024

Первый

06.00 ДОБРОЕ УТРО. СУББОТА 12+
09.00 УМНИЦЫ И УМНИКИ 12+
09.45 СЛОВО ПАСТЫРЯ 0+
10.00, 12.00 НОВОСТИ
10.15, 23.10 К 90-ЛЕТИЮ ПЕРВОГО КОСМОНАВТА ЗЕМЛИ. "ЗВЕЗДА ПО ИМЕНИ ГАГАРИН" 12+
11.05, 00.10 ЧЕЛОВЕК, СОШЕДШИЙ С НЕБЕС 12+
12.15 ПОЕХАЛИ! 12+
13.10 ИМПЕРИЯ. АННА ИОАННОВНА 12+
14.20 ИМПЕРИЯ. ЕЛИЗАВЕТА ПЕТРОВНА 12+
16.25 "ЭКСКЛЮЗИВ" С ДМИТРИЕМ БОРИСОВЫМ 16+
18.00 ВЕЧЕРНИЕ НОВОСТИ
18.20 СЕГОДНЯ ВЕЧЕРОМ 16+
19.55 РУССКИЙ ВЫЗОВ. ТУРНИР СИЛЬНЕЙШИХ ФИГУРИСТОВ. БИТВА ПОКОЛЕНИЙ В УНИКАЛЬНОМ СОРЕВНОВАНИИ ЗА ЗВАНИЕ ЛУЧШИХ НА ЛЬДУ. ПРЯМОЙ ЭФИР
21.00 ВРЕМЯ
21.35 РУССКИЙ ВЫЗОВ. ТУРНИР СИЛЬНЕЙШИХ ФИГУРИСТОВ. ПРЯМОЙ ЭФИР
01.05, 01.50, 02.35, 03.20, 04.05, 04.50, 05.25 ПОДКАСТ.ЛАБ 16+

Россия

04.20 Х/Ф "ТРЕТЬЯ ПОПЫТКА" 12+
06.00 Х/Ф "ПРАЗДНИК РАЗБИТЫХ СЕРДЕЦ" 12+
08.00 МЕСТНОЕ ВРЕМЯ. ВЕСТИ-УРАЛ
08.20 МЕСТНОЕ ВРЕМЯ. СУББОТА
08.35 ПО СЕКРЕТУ ВСЕМУ СВЕТУ 12+
09.00 ФОРМУЛА ЕДЫ 12+
09.25 ПЯТЕРО НА ОДНОГО 12+
10.10 СТО К ОДНОМУ 12+
11.00, 17.00, 20.00 ВЕСТИ
11.40 Х/Ф "СЛУЖЕБНЫЙ РОМАН" 12+
14.35 "ИЗМАЙЛОВСКИЙ ПАРК". БОЛЬШОЙ ЮМОРИСТИЧЕСКИЙ КОНЦЕРТ 16+
17.50 БОЛЬШОЙ КОНЦЕРТ К 50-ЛЕТИЮ ЮРИЯ ШАТУНОВА 16+
21.00 Х/Ф "СИНДРОМ ОТЛОЖЕННОГО СЧАСТЬЯ" 16+
22.55 Х/Ф "ЛЁД 2" 6+
01.15 Х/Ф "ЖЕНЩИНЫ" 12+
04.30 Х/Ф "НИНКИНА ЛЮБОВЬ" 12+

НТВ

05.20 Т/С "ПАСЕЧНИК" 16+
06.55 ЖДИ МЕНЯ 12+
08.00, 10.00, 16.00 СЕГОДНЯ
08.20 ПОЕДЕМ, ПОЕДИМ! 16+
09.20 ЕДИМ ДОМА 0+
10.20 ГЛАВНАЯ ДОРОГА 16+
11.00 ЖИВАЯ ЕДА С СЕРГЕЕМ МАЛОЗЁМОВЫМ 12+
12.00 КВАРТИРНЫЙ ВОПРОС 0+
13.00 ОСНОВАНО НА РЕАЛЬНЫХ СОБЫТИЯХ 16+
15.00 СВОЯ ИГРА 0+
16.20 ЧП. РАССЛЕДОВАНИЕ 16+
17.00 СЛЕДСТВИЕ ВЕЛИ... 16+
19.00 ЦЕНТРАЛЬНОЕ ТЕЛЕВИДЕНИЕ 16+
20.20 ТЫ НЕ ПОВЕРИШЬ! 16+
21.20 ЗВЕЗДЫ 16+
23.25 МЕЖДУНАРОДНАЯ ПИЛОРАМА 18+
00.15 Д/Ф "ЛЕТАТЬ-ТАК ЛЕТАТЬ" 16+
01.50 ДАЧНЫЙ ОТВЕТ 0+
02.45 Т/С "АГЕНТСТВО СКРЫТЫХ КАМЕР" 16+
03.15 Т/С "КОДЕКС ЧЕСТИ" 16+

ТВЦ Урал

04.50 Х/Ф "ЖИЗНЬ, ПО СЛУХАМ, ОДНА" 12+
07.45 ПРАВОСЛАВНАЯ ЭНЦИКЛОПЕДИЯ 6+
08.15 Д/Ф "ИННА ЧУРИКОВА. Я И ТАК СОГЛАСНА" 16+
09.05 Х/Ф "ДЕВУШКА БЕЗ АДРЕСА" 0+
10.55 ПРОСТО & ВКУСНО 16+
11.30, 14.30 СОБЫТИЯ 16+
11.45 ЛЮДЯМ НА СМЕХ 12+
12.15, 00.30 КОРОЛИ МОДЫ. ИТАЛЬЯНСКИЙ ШИК 16+
13.05, 14.45 Х/Ф "ИНТИМ НЕ ПРЕДЛАГАТЬ" 12+
15.15 Х/Ф "СРАЗУ ПОСЛЕ СОТВОРЕНИЯ МИРА" 16+
19.50 Х/Ф "ЧУДНЫ ДЕЛА ТВОИ, ГОСПОДИ!" 12+
23.00 Д/Ф "СЕРГЕЙ ЧЕЛОБАНОВ. СУДЬБА ФАВОРИТА" 16+
23.50 90-Е. КТО ПРАВИТ ЖИРОМ? 16+
01.10 "НЕЖЕНСКАЯ ЛОГИКА". СПЕЦИАЛЬНЫЙ РЕПОРТАЖ 16+
01.35 ХВАТИТ СЛУХОВ! 16+
02.05 Д/Ф "ЖЕНСКИЕ ПЕСНИ О ГЛАВНОМ" 16+
02.45 Д/Ф "НИКОЛАЙ ЦИСКАРИДЗЕ. Я НЕ ТАКОЙ, КАК ВСЕ" 12+
03.35 Х/Ф "ВЫЙТИ ЗАМУЖ ЗА ГЕНЕРАЛА" 16+

REN-TV

05.00, 02.55 САМЫЕ ШОКИРУЮЩИЕ ГИПОТЕЗЫ 16+
07.00 С БОДРЫМ УТРОМ! 16+
08.30, 12.30, 16.30, 19.30 НОВОСТИ 16+
09.00 МИНТРАНС 16+
10.00 САМАЯ ПОЛЕЗНАЯ ПРОГРАММА 16+
11.00, 13.00 ВОЕННАЯ ТАЙНА 16+
15.00 СОВБЕЗ 16+
17.00 ДОКУМЕНТАЛЬНЫЙ СПЕЦПРОЕКТ 16+
18.00 ЗАСЕКРЕЧЕННЫЕ СПИСКИ 16+
19.00 ДОБРОВЭФИРЕ 16+
19.55 Х/Ф "СТРАЖИ ГАЛАКТИКИ" 16+
22.20 Х/Ф "ОККУПАЦИЯ" 16+
00.40 Х/Ф "ОККУПАЦИЯ. МИССИЯ "ДОЖДЬ" 16+

Обл.ТВ

05.00, 05.30, 12.00, 12.30, 18.00, 00.00, 00.30, 04.30 ВСЕ ГОВОРЯТ ОБ ЭТОМ 16+
06.00 НОВОСТИ ТАУ "9 1/2" 16+
07.00 Д/Ф "ЛЮДМИЛА ЗЫКИНА. ОПУСТЕЛА БЕЗ ТЕБЯ ЗЕМЛЯ..." 12+
07.55, 09.55, 11.55, 13.55, 17.55, 19.55, 21.55 ПОГОДА НА ОТВ 6+
08.00 Д/Ф "ВЕРА АЛЕНТОВА. КАК ДОЛГО Я ТЕБЯ ИСКАЛА" 12+
09.00, 19.00, 23.00 НОВОСТИ ТАУ "9 1/2". ИТОГИ НЕДЕЛИ 16+
10.00 ПАТРУЛЬНЫЙ УЧАСТОК. ИТОГИ НЕДЕЛИ 16+
10.30 О ЛИЧНОМ И НАЛИЧНОМ 12+
11.00 Д/Ф "МОРОЗ И СОЛНЦЕ" 12+
13.00 СОБЫТИЯ 16+
13.30 СОБЫТИЯ. АКЦЕНТ 16+
13.45, 18.30 ИЗВЕСТИЯ 16+
14.00, 01.00 Т/С "ВЫЙТИ ЗАМУЖ ЗА ПУШКИНА" 12+
17.35 ПАТРУЛЬНЫЙ УЧАСТОК. ИНТЕРВЬЮ 16+
20.00 Х/Ф "ЖЕНИСЬ НА МНЕ" 12+
22.00 СПЕЦИАЛЬНЫЙ РЕПОРТАЖ 16+

Домашний

06.30 Х/Ф "МАЧЕХА" 16+
09.50 УЮТНОЕ УТРО 16+
10.15 Х/Ф "Я НЕ ТВОЯ" 16+
14.35 Х/Ф "ПАУЧИЙ ИСТОЧНИК" 16+
19.00 Т/С "ДОБРОТА" 16+
22.45 Х/Ф "КАК ИЗВЕСТИ ЛЮБОВНИЦУ ЗА 7 ДНЕЙ" 16+
02.25 Д/С "ЗНАТЬ БУДУЩЕЕ. ЖИЗНЬ ПОСЛЕ ВАНГИ" 16+
05.40 6 КАДРОВ 16+
05.55 Х/Ф "ПРОШУ ПОВЕРИТЬ МНЕ НА СЛОВО" 16+

Культура

06.30 ПЕШКОМ... 16+
07.05 М/Ф "ЧУДЕСНЫЙ КОЛОКОЛЬЧИК". "БРЕМЕНСКИЕ МУЗЫКАНТЫ". "ПО СЛЕДАМ БРЕМЕНСКИХ МУЗЫКАНТОВ" 16+
08.05 Х/Ф "ЕКАТЕРИНА ВОРОНИНА" 12+
09.40 Д/Ф "ИСТОРИЯ ВЕЩЕЙ. СТУЛ" 16+
10.05 МЫ-ГРАМОТЕИ! 16+
10.45 Д/Ф "ПЕРВЫЕ В МИРЕ" 16+
11.05 Х/Ф "СОЛОМЕННАЯ ШЛЯПКА" 12+
13.15 Д/Ф "НОВЫЕ ЛЮДИ СЕЛА ВЯТСКОГО" 16+
14.05 РАССКАЗЫ ИЗ РУССКОЙ ИСТОРИИ 16+
15.15 Д/Ф "ЮРИЙ ГАГАРИН. ЗВЁЗДНЫЙ ИЗБРАННИК" 16+
15.45 Х/Ф "ДУЭНЬЯ" 0+
17.20 БОЛЬШОЙ БАЛЕТ 16+
19.30 НОВОСТИ КУЛЬТУРЫ 16+
19.45 Х/Ф "ОБЫКНОВЕННОЕ ЧУДО" 0+
22.10 ШЕДЕВРЫ МИРОВОГО МУЗЫКАЛЬНОГО ТЕАТРА 16+
00.45 Х/Ф "МОЯ ЛЮБОВЬ" 0+
02.05 ИСКАТЕЛИ. "ПУТЕШЕСТВИЯ СИНЬ-КАМНЯ" 16+
02.50 М/Ф "ВЕЛИКОЛЕПНЫЙ ГОША" 16+

ТНТ

07.00, 08.00 ОДНАЖДЫ В РОССИИ. СПЕЦДАЙДЖЕСТЫ-2023 16+
08.30 ХОЧУ ПЕРЕМЕН 16+
09.00 НОВАЯ ФАБРИКА ЗВЕЗД. ДНЕВНИКИ 16+
09.30, 10.30, 12.00, 13.30, 15.00, 16.30 БИТВА ЭКСТРАСЕНСОВ 16+
18.00, 19.30 ЭКСТРАСЕНСЫ. РЕВАНШ 16+
21.00 КОНФЕТКА 16+
23.00 ЖЕНСКИЙ СТЕНДАП 16+
00.00 ЛИГА ГОРОДОВ 16+
01.30 Х/Ф "КРУИЗ ПО ДЖУНГЛЯМ. ТАЙНА ВАЛЬВЕРДЕ" 16+
03.10 Я ТЕБЕ НЕ ВЕРЮ 16+
04.00, 04.40 ИМПРОВИЗАЦИЯ. КОМАНДЫ 16+
05.30 СТУДИЯ "СОЮЗ" 16+
06.05, 06.50 ИМПРОВИЗАЦИЯ 16+

СТС

06.00, 05.15 ЕРАЛАШ 0+
07.00 М/Ф "ТРИ КОТА" 0+
07.30, 11.05 ШОУ УРАЛЬСКИЕ ПЕЛЬМЕНИ 16+
08.00, 09.00 ПРОСТО КУХНЯ 12+
10.00 ПРЯТКИ 16+
11.15 Х/Ф "НЕПОСЛУШНИК" 12+
13.50 Х/Ф "НЕПОСЛУШНИК-2" 12+
16.05 Х/Ф "ПОСЛЕДНИЙ БОГАТЫРЬ" 12+
18.35 Х/Ф "ПОСЛЕДНИЙ БОГАТЫРЬ. КОРЕНЬ ЗЛА" 6+
21.00 Х/Ф "ПОСЛЕДНИЙ БОГАТЫРЬ. ПОСЛАННИК ТЬМЫ" 6+
23.05 Х/Ф "ПОЕХАВШАЯ" 16+
01.25 Х/Ф "ТРЕЗВЫЙ ВОДИТЕЛЬ" 16+
03.00 Т/С "МАМОЧКИ" 16+
05.00 6 КАДРОВ 16+

Матч ТВ

08.00 СМЕШАННЫЕ ЕДИНОБОРСТВА. ONE FC. ПРЯМАЯ ТРАНСЛЯЦИЯ ИЗ ТАИЛАНДА
10.00, 12.10 НОВОСТИ
10.05, 15.45, 18.45, 21.25, 02.45 ВСЕ НА МАТЧ! 12+
12.15 М/Ф "КОМАНДА МАТЧ" 0+
12.30 СИНХРОННОЕ ПЛАВАНИЕ. XX ШОУ ОЛИМПИЙСКИХ ЧЕМПИОНОВ. ТРАНСЛЯЦИЯ ИЗ МОСКВЫ 0+
13.55 МИНИ-ФУТБОЛ. ПАРИ-СУПЕРЛИГА. "ТЮМЕНЬ"-ЛКС (ЛИПЕЦК). ПРЯМАЯ ТРАНСЛЯЦИЯ
16.15 ХОККЕЙ. ФОНБЕТ ЧЕМПИОНАТ КХЛ. 1/8 ФИНАЛА. ПРЯМАЯ ТРАНСЛЯЦИЯ
19.25 ФУТБОЛ. СУПЕРЛИГА. ЖЕНЩИНЫ. "ЗЕНИТ" (САНКТ-ПЕТЕРБУРГ)-"СПАРТАК" (МОСКВА). ПРЯМАЯ ТРАНСЛЯЦИЯ
22.00 СМЕШАННЫЕ ЕДИНОБОРСТВА. АСА. БИБЕРТ ТУМЕНОВ ПРОТИВ КУРБАНА ТАЙГИБОВА. ПРЯМАЯ ТРАНСЛЯЦИЯ ИЗ МОСКВЫ
00.40 ФУТБОЛ. ЧЕМПИОНАТ ИТАЛИИ. "ДЖЕНОА"-"МОНЦА". ПРЯМАЯ ТРАНСЛЯЦИЯ
03.30 ФУТБОЛ. ЖУРНАЛ ЛИГИ ЧЕМПИОНОВ 6+
04.00 ВОЛЕЙБОЛ. ЧЕМПИОНАТ РОССИИ. PARI СУПЕРЛИГА. МУЖЧИНЫ. "БЕЛОГОРЬЕ" (БЕЛГОРОД)-"КУЗБАСС" (КЕМЕРОВО) 6+
05.55 НОВОСТИ 0+
06.00 ТРИАТЛОН. МИРОВАЯ СЕРИЯ. ЖЕНЩИНЫ. МУЖЧИНЫ. ТРАНСЛЯЦИЯ ИЗ ОАЭ 0+

Звезда

06.00 Х/Ф "МАМА" 6+
07.55 МОРСКОЙ БОЙ 6+
09.00, 13.00, 19.00 НОВОСТИ ДНЯ 16+
09.20 Х/Ф "СУМКА ИНКАССАТОРА" 12+
11.10 МУЖИКИ. "ВОЕННЫЙ МЕДИК С ПОЗЫВНЫМ "КУБИНЕЦ". 16+
11.40 СССР. ЗНАК КАЧЕСТВА 12+
12.30 НЕ ФАКТ 12+
13.15 ЛЕГЕНДЫ НАУКИ. НИКОЛАЙ ЖУКОВСКИЙ 12+
14.00 ГЛАВНЫЙ ДЕНЬ. ОЛЬГА ФИРСОВА. ВСЕГДА НА ВЫСОТЕ 16+
14.50 ВРЕМЯ ГЕРОЕВ 16+
15.10, 19.15 Т/С "ДОЛГАЯ ДОРОГА В ДЮНАХ" 12+
02.30 Х/Ф "РАЗНЫЕ СУДЬБЫ" 12+
04.15 Д/Ф "НЕЗАБУДКИ. БЕССМЕРТНЫЙ АВИАПОЛК" 16+

ТВ3

06.00 МУЛЬТФИЛЬМЫ 0+
08.35 М/Ф "ЛЕДИ БАГ И СУПЕР-КОТ ИЗ АЛЬТЕРНАТИВНОЙ ВСЕЛЕННОЙ. ПРИКЛЮЧЕНИЯ В ПАРИЖЕ" 6+
09.30 ВКУСНО С ЛЯЙСАН 16+
10.00, 11.15, 12.30, 13.30, 14.45, 15.45, 16.45, 17.45, 19.00, 20.15, 21.15, 22.15 Т/С "ВАНГЕЛИЯ" 16+
23.15 Х/Ф "ОМУТ" 18+
01.15 Х/Ф "МАРИОНЕТКА" 16+
03.00, 03.45, 04.30, 05.15 ДАЛЕКО И ЕЩЕ ДАЛЬШЕ 16+

5 канал

05.00, 05.35, 06.25 Т/С "МАМА ЛОРА" 12+
07.20 Х/Ф "БЕЛЫЕ РОСЫ" 12+
09.00 СТРАНА СОВЕТОВ 16+
09.30 НОВАЯ 12+
10.05, 11.20, 12.10, 13.00, 13.50, 14.40, 15.30, 16.20, 17.15, 18.00, 18.50, 19.40 Т/С "ПОСЛЕДНИЙ МЕНТ" 16+
20.25, 21.20, 22.20, 23.15 Т/С "СЛЕД" 16+
00.00 ИЗВЕСТИЯ. ГЛАВНОЕ 16+
01.05, 02.10, 03.05, 03.55, 04.45 Т/С "ПРОКУРОРСКАЯ ПРОВЕРКА" 16+

Воскресенье 10 марта 2024

Первый

06.00, 10.00, 12.00 НОВОСТИ
06.10, 00.00, 00.45, 01.30, 02.15, 03.00, 03.45, 04.30 ПОДКАСТ.ЛАБ 16+
06.55 ИГРАЙ, ГАРМОНЬ ЛЮБИМАЯ! 12+
07.40 ЧАСОВОЙ 12+
08.10 ЗДОРОВЬЕ 16+
09.20 МЕЧТАЛЛИОН. НАЦИОНАЛЬНАЯ ЛОТЕРЕЯ 12+
09.40 НЕПУТЕВЫЕ ЗАМЕТКИ 12+
10.15 ИГРАЕМ СВАДЬБУ! 12+
11.05 ЖИЗНЬ ДРУГИХ 12+
12.15 ПОВАРА НА КОЛЕСАХ 12+
13.10 ВИДЕЛИ ВИДЕО? 0+
14.30 Х/Ф "БЛАГОСЛОВИТЕ ЖЕНЩИНУ" 12+
16.50 "БЕРЁЗКА". КРАСОТА ПО-РУССКИ 12+
18.00 ВЕЧЕРНИЕ НОВОСТИ
19.00 ЛУЧШЕ ВСЕХ! НОВЫЙ СЕЗОН 0+
21.00 ВРЕМЯ
23.00 Т/С "АБРЕК" 16+

Россия

06.15, 02.00 Х/Ф "СОСЕДИ ПО РАЗВОДУ" 12+
08.00 МЕСТНОЕ ВРЕМЯ. ВОСКРЕСЕНЬЕ
08.35 КОГДА ВСЕ ДОМА 12+
09.25 УТРЕННЯЯ ПОЧТА 12+
10.10 СТО К ОДНОМУ 12+
11.00, 17.00 ВЕСТИ
12.00 БОЛЬШИЕ ПЕРЕМЕНЫ 12+
13.00 Х/Ф "ЮЖНЫЙ ЦИКЛОН" 16+
17.50 ПЕСНИ ОТ ВСЕЙ ДУШИ 12+
20.00 ВЕСТИ НЕДЕЛИ
22.00 МОСКВА. КРЕМЛЬ. ПУТИН 12+
22.40 ВОСКРЕСНЫЙ ВЕЧЕР С ВЛАДИМИРОМ СОЛОВЬЁВЫМ 12+
01.05 ЖЕНЩИНЫ. ВОЙНА 16+

НТВ

04.50 Т/С "ПАСЕЧНИК" 16+
06.30 ЦЕНТРАЛЬНОЕ ТЕЛЕВИДЕНИЕ 16+
08.00, 10.00, 16.00 СЕГОДНЯ
08.20 У НАС ВЫИГРЫВАЮТ! 12+
10.20 ПЕРВАЯ ПЕРЕДАЧА 16+
11.00 ЧУДО ТЕХНИКИ 12+
12.00 ДАЧНЫЙ ОТВЕТ 0+
13.00 НАШПОТРЕБНАДЗОР 16+
14.05 ОДНАЖДЫ... 16+
15.00 СВОЯ ИГРА 0+
16.20 ЧЕЛОВЕК В ПРАВЕ С АНДРЕЕМ КУНИЦЫНЫМ 16+
17.00 СЛЕДСТВИЕ ВЕЛИ... 16+
18.00 НОВЫЕ РУССКИЕ СЕНСАЦИИ 16+
19.00 ИТОГИ НЕДЕЛИ
20.20 МАСКА. НОВЫЙ СЕЗОН 12+
00.00 ЗВЕЗДЫ СОШЛИСЬ 16+
01.35 ОСНОВАНО НА РЕАЛЬНЫХ СОБЫТИЯХ 16+
03.10 Т/С "КОДЕКС ЧЕСТИ" 16+

ТВЦ Урал

05.30 Х/Ф "ЧУДНЫ ДЕЛА ТВОИ, ГОСПОДИ!" 12+
08.30 Х/Ф "ЕВДОКИЯ" 0+
10.35 НАЗАД В СССР. ЮМОР-ДЕЛО СЕРЬЁЗНОЕ 16+
11.30, 14.30, 00.35 СОБЫТИЯ 16+
11.45 НАША СМЕШНАЯ ЖИЗНЬ 16+
12.35 Х/Ф "НЕ НАДО ПЕЧАЛИТЬСЯ" 12+
14.45 ДОРОГИЕ ТОВАРИЩИ. ДЕЛО УНИВЕРМАГА "МОСКВА" 16+
15.35 СЛЕДСТВИЕ ВЕДЕТ КГБ. ОПЕРАЦИЯ "КАПКАН" (КАТ16+) 16+
16.20 90-Е. КОРОЛИ ШАНСОНА 16+
17.15 Т/С "ТЕНЬ САЛАМАНДРЫ" 16+
21.00 Х/Ф "ЖЕНЩИНА НАВОДИТ ПОРЯДОК" 12+
00.50 ПЕТРОВКА, 38 16+
01.00 Х/Ф "КНИЖНАЯ ДЕВОЧКА" 12+
03.55 Х/Ф "УКРОТИТЕЛЬНИЦА ТИГРОВ" 0+
05.30 10 САМЫХ... ЗВЁЗДНЫЕ СКАНДАЛЫ 16+

REN-TV

05.00, 23.55 САМЫЕ ШОКИРУЮЩИЕ ГИПОТЕЗЫ 16+
07.00 С БОДРЫМ УТРОМ! 16+
08.30, 12.30 НОВОСТИ 16+
09.00 САМАЯ НАРОДНАЯ ПРОГРАММА 16+
09.30 ЗНАЕТЕ ЛИ ВЫ, ЧТО? 16+
10.30 НАУКА И ТЕХНИКА 16+
11.30 НЕИЗВЕСТНАЯ ИСТОРИЯ 16+
13.00 Х/Ф "ЧЕЛОВЕК-ПАУК. ВОЗВРАЩЕНИЕ ДОМОЙ" 16+
15.30 Х/Ф "ЧЕЛОВЕК-ПАУК. ВДАЛИ ОТ ДОМА" 16+
18.00 Х/Ф "СТРАЖИ ГАЛАКТИКИ" 16+
20.20 Х/Ф "СТРАЖИ ГАЛАКТИКИ. ЧАСТЬ 2" 16+
23.00 ИТОГОВАЯ ПРОГРАММА С ПЕТРОМ МАРЧЕНКО 16+

Обл.ТВ

05.00, 05.30, 08.00, 18.00, 00.00, 00.30, 04.30 ВСЕ ГОВОРЯТ ОБ ЭТОМ 16+
06.00, 19.00, 23.00 НОВОСТИ ТАУ "9 1/2". ИТОГИ НЕДЕЛИ 16+
07.00 Д/Ф "МОРОЗ И СОЛНЦЕ" 12+
07.55, 13.55, 15.55, 17.55, 19.55, 21.55 ПОГОДА НА ОТВ 6+
08.30, 18.30 ИЗВЕСТИЯ 16+
09.00 Т/С "ЖЕСТОКИЙ СТАМБУЛ" 16+
13.00 ПАТРУЛЬНЫЙ УЧАСТОК. ИТОГИ НЕДЕЛИ 16+
13.30 ПРОКУРАТУРА. НА СТРАЖЕ ЗАКОНА 16+
14.00 Т/С "СЕРДЦЕ РИТЫ" 12+
17.35 О ЛИЧНОМ И НАЛИЧНОМ 12+
18.50 НОВОСТИ. БИЗНЕС СЕГОДНЯ 16+
20.00, 20.30 СПЕЦИАЛЬНЫЙ РЕПОРТАЖ 16+
21.00 Х/Ф "БЕЗДНА" 12+
01.00 Т/С "ВЫЙТИ ЗАМУЖ ЗА ПУШКИНА" 12+

Домашний

06.30 Х/Ф "ПРОШУ ПОВЕРИТЬ МНЕ НА СЛОВО" 16+
09.55 ПЯТЬ УЖИНОВ 16+
10.10 Х/Ф "БОКАЛ ВИНА И АПЕЛЬСИНЫ" 16+
14.40 Х/Ф "ШАМАНКА" 16+
19.00 Т/С "ДОБРОТА" 16+
22.50 Х/Ф "МАЧЕХА" 16+
02.25 Д/С "НАСТОЯЩАЯ ВАНГА" 16+
06.20 6 КАДРОВ 16+

Культура

06.30 М/Ф "ТОПТЫЖКА". "ХРАБРЫЙ ЗАЯЦ" 16+
07.05 Х/Ф "МОЯ ЛЮБОВЬ" 0+
08.20 ТАЙНЫ СТАРОГО ЧЕРДАКА. "РЕАЛИЗМ" 16+
08.50, 01.40 ДИАЛОГИ О ЖИВОТНЫХ. МИНСКИЙ ЗООПАРК 16+
09.30 БОЛЬШЕ, ЧЕМ ЛЮБОВЬ 16+
10.10 Х/Ф "ГРАФ ЛЮКСЕМБУРГ" 16+
11.55 НЕИЗВЕСТНЫЕ МАРШРУТЫ РОССИИ. "ТУЛЬСКАЯ ОБЛАСТЬ. ИЗ ТУЛЫ В ЛУКИНО" 16+
12.35 ГАЛА-КОНЦЕРТ МЕДИАКОРПОРАЦИИ КИТАЯ ПО СЛУЧАЮ ПРАЗДНИКА ВЕСНЫ 2024 Г. 16+
13.20 РАССКАЗЫ ИЗ РУССКОЙ ИСТОРИИ 16+
14.35, 23.50 Х/Ф "БОГДАН ХМЕЛЬНИЦКИЙ" 0+
16.30 КАРТИНА МИРА С МИХАИЛОМ КОВАЛЬЧУКОМ 16+
17.10 ПЕШКОМ... 16+
17.40 ЛИНИЯ ЖИЗНИ 16+
18.30 РОМАНТИКА РОМАНСА 16+
19.30 НОВОСТИ КУЛЬТУРЫ 16+
19.45 Х/Ф "ТРОЕ В ЛОДКЕ, НЕ СЧИТАЯ СОБАКИ" 0+
22.00 Д/Ф "ЗАМУЖ ЗА ГЕНИЯ. РЕАЛЬНОСТЬ И ФАНТАЗИИ КНЯГИНИ ЧЕГОДАЕВОЙ- КАПАБЛАНКИ" 16+
22.50 ТЕЛЕВЕРСИЯ СПЕКТАКЛЯ "РЕВЕРС" 16+
02.25 М/Ф "ПРЕКРАСНАЯ ЛЯГУШКА". "ПИФ-ПАФ, ОЙ-ОЙ-ОЙ!" 16+

ТНТ

07.00, 07.30 ОДНАЖДЫ В РОССИИ. СПЕЦДАЙДЖЕСТЫ-2023 16+
08.30 ОДНАЖДЫ В РОССИИ 16+
09.00 НОВАЯ ФАБРИКА ЗВЕЗД. ДНЕВНИКИ 16+
09.30 БИТВА ПИКНИКОВ. ПРАЗДНИКИ 16+
10.00, 11.30, 13.00, 14.30 БИТВА ЭКСТРАСЕНСОВ 16+
16.00 ЭКСТРАСЕНСЫ. РЕВАНШ 16+
17.00 НОВАЯ ФАБРИКА ЗВЕЗД 16+
19.00 СОКРОВИЩЕ ИМПЕРАТОРА 16+
21.00 ШОУ ВОЛИ 16+
22.00 Х/Ф "ТЕЩА. НОВЫЙ ГОД" 12+
00.00 КОНФЕТКА 16+
01.35 Х/Ф "ЖЕСТОКИЕ ИГРЫ" 18+
03.10 Я ТЕБЕ НЕ ВЕРЮ 16+
03.55, 04.40 ИМПРОВИЗАЦИЯ. КОМАНДЫ 16+
05.30 СТУДИЯ "СОЮЗ" 16+
06.05, 06.50 ИМПРОВИЗАЦИЯ 16+

СТС

06.00, 05.15 ЕРАЛАШ 0+
07.00 М/Ф "ОТЕЛЬ У ОВЕЧЕК" 0+
07.30 УРАЛЬСКИЕ УМЕЛЬЦЫ 16+
08.35, 10.00 ШОУ УРАЛЬСКИЕ ПЕЛЬМЕНИ 16+
09.00 РОГОВ В ГОРОДЕ 16+
11.20 М/Ф "БУКА. МОЁ ЛЮБИМОЕ ЧУДИЩЕ" 6+
13.20 Х/Ф "ПОСЛЕДНИЙ БОГАТЫРЬ. КОРЕНЬ ЗЛА" 6+
15.55 Х/Ф "ПОСЛЕДНИЙ БОГАТЫРЬ. ПОСЛАННИК ТЬМЫ" 6+
18.00 ПРЯТКИ 16+
19.05 Х/Ф "НОВЫЙ ЧЕЛОВЕК-ПАУК" 12+
21.55 Х/Ф "НОВЫЙ ЧЕЛОВЕК-ПАУК. ВЫСОКОЕ НАПРЯЖЕНИЕ" 16+
00.40 "С ЛЮБОВЬЮ, РОЗИ" 16+
02.30 Т/С "МАМОЧКИ" 16+
04.55 6 КАДРОВ 16+

Матч ТВ

08.00 СМЕШАННЫЕ ЕДИНОБОРСТВА. UFC. ШОН О'МЭЛЛИ ПРОТИВ МАРЛОНА ВЕРЫ. ПЁТР ЯН ПРОТИВ СОНГА ЯДОНГА. ПРЯМАЯ ТРАНСЛЯЦИЯ ИЗ США
11.00, 12.10, 15.00 НОВОСТИ
11.05, 15.05, 18.00, 21.15, 02.45 ВСЕ НА МАТЧ! 12+
12.15 М/Ф "СПОРТ ТОША" 0+
12.30 Д/Ф "КРИШТИАНУ РОНАЛДУ. ЕДИНСТВЕННЫЙ И НЕПОВТОРИМЫЙ" 12+
13.55 ВЫ ЭТО ВИДЕЛИ 12+
15.45 ФУТБОЛ. МИР РОССИЙСКАЯ ПРЕМЬЕР-ЛИГА. "ОРЕНБУРГ"-"БАЛТИКА" (КАЛИНИНГРАДСКАЯ ОБЛАСТЬ). ПРЯМАЯ ТРАНСЛЯЦИЯ
18.45 ХОККЕЙ. ФОНБЕТ ЧЕМПИОНАТ КХЛ. 1/8 ФИНАЛА. ПРЯМАЯ ТРАНСЛЯЦИЯ
21.55 ФУТБОЛ. ЧЕМПИОНАТ ИТАЛИИ. "ЮВЕНТУС"-"АТАЛАНТА". ПРЯМАЯ ТРАНСЛЯЦИЯ
00.00 ПОСЛЕ ФУТБОЛА С ГЕОРГИЕМ ЧЕРДАНЦЕВЫМ 16+
00.40 ФУТБОЛ. ЧЕМПИОНАТ ИТАЛИИ. "ФИОРЕНТИНА"-"РОМА". ПРЯМАЯ ТРАНСЛЯЦИЯ
03.30 ФРИРАЙД. МИРОВОЙ ТУР. ТРАНСЛЯЦИЯ ИЗ КАНАДЫ 6+
04.00 ВОЛЕЙБОЛ. ЧЕМПИОНАТ РОССИИ. PARI СУПЕРЛИГА. МУЖЧИНЫ. "ЛОКОМОТИВ" (НОВОСИБИРСК)-"ЕНИСЕЙ" (КРАСНОЯРСК) 6+
05.55 НОВОСТИ 0+
06.00 ТРИАТЛОН. МИРОВАЯ СЕРИЯ. СМЕШАННАЯ ЭСТАФЕТА. ТРАНСЛЯЦИЯ ИЗ ОАЭ 0+

Звезда

05.35, 01.40 Х/Ф "ПОСТАРАЙСЯ ОСТАТЬСЯ ЖИВЫМ" 12+
06.55 Х/Ф "РЫСЬ" 16+
09.00 НОВОСТИ НЕДЕЛИ 16+
09.25 СЛУЖУ РОССИИ 12+
09.55 ВОЕННАЯ ПРИЕМКА 12+
10.40 ЛЕГЕНДЫ АРМИИ С АЛЕКСАНДРОМ МАРШАЛОМ 12+
11.30 МОТОРЫ И КОЛЕСА 12+
12.20 Д/Ф "ВОЙНА МИРОВ" 16+
13.10 КОД ДОСТУПА 12+
14.00 УЛИКА ИЗ ПРОШЛОГО 16+
14.50 СКРЫТЫЕ УГРОЗЫ 16+
15.40 Д/Ф "СЕКРЕТНЫЕ МАТЕРИАЛЫ" 16+
16.30 Д/Ф "ЗАГАДКИ ВЕКА С СЕРГЕЕМ МЕДВЕДЕВЫМ". "ЯПОНСКАЯ АТОМНАЯ БОМБА" 12+
17.20 СПЕЦИАЛЬНЫЙ РЕПОРТАЖ. ЧТО РУССКОМУ СМЕШНО… 16+
18.00 ГЛАВНОЕ 16+
19.45 Д/Ф "ЛЕГЕНДЫ СОВЕТСКОГО СЫСКА" 16+
22.10 Д/Ф "ЛЕГЕНДЫ СОВЕТСКОГО СЫСКА. ГОДЫ ВОЙНЫ" 16+
23.00 ФЕТИСОВ. ТОК-ШОУ 12+
23.50 Х/Ф "СУМКА ИНКАССАТОРА" 12+
02.45 Х/Ф "УВОЛЬНЕНИЕ НА БЕРЕГ" 12+
04.15 Д/Ф "ЧАСОВЫЕ ПАМЯТИ. ВОЛГОГРАДСКАЯ ОБЛАСТЬ" 16+

ТВ3

06.00, 05.45 МУЛЬТФИЛЬМЫ 0+
08.00 ВКУСНО С ЛЯЙСАН 16+
08.35 М/Ф "ЛЕДИ БАГ И СУПЕР-КОТ. ПРИКЛЮЧЕНИЯ В ШАНХАЕ" 6+
09.45 Х/Ф "ЭЛЬДОРАДО. ХРАМ СОЛНЦА" 16+
12.00 Х/Ф "ЭЛЬДОРАДО. ГОРОД ЗОЛОТА" 16+
13.45, 15.00, 16.15, 17.30, 18.45, 20.00, 21.00, 22.00 Т/С "МАЖОР" 16+
23.15, 00.15, 01.15, 02.00, 02.45, 03.30, 04.15, 05.00 Т/С "БРАТАНЫ" 16+

5 канал

05.00, 05.30, 06.25, 07.20, 00.35, 01.35, 02.30, 03.20, 04.10 Т/С "ПРОКУРОРСКАЯ ПРОВЕРКА" 16+
08.20 Х/Ф "СВАДЬБА В МАЛИНОВКЕ" 12+
10.10, 11.10 Х/Ф "ОТСТАВНИК" 16+
12.00 Х/Ф "ОТСТАВНИК-2. СВОИХ НЕ БРОСАЕМ" 16+
14.00 Х/Ф "ОТСТАВНИК-3" 16+
15.55, 16.55, 17.50, 18.45, 19.45, 20.40, 21.40, 22.40, 23.35 Т/С "ЧУЖОЙ РАЙОН-2" 16+

“Зареченская ярмарка”
№9(1453) 29 февраля 2024 г.
Телефон отдела новостей:
(34377) 7-25-95
(12+)

Живёт такой парень

В жизни мы встречаем множество людей, но не всегда среди них найдутся такие, кого можно назвать Человеком с большой буквы. Того, кто всегда готов помочь, кто всегда поддержит в трудную минуту и при этом не ждет ничего взамен. Именно такой человек живет у нас в Заречном. Активисту ветеранской организации, педагогу, тренеру, казаку, волонтёру Александру Георгиевичу Левкову 9 февраля исполнилось 75 лет! Его знает и уважает весь город. Ведь его особая черта - чувствовать себя счастливым, если вокруг всем хорошо. Собственная жизнь волнует его гораздо меньше, чем судьбы окружающих людей.

Александр Георгиевич родился в Бурятии, в краю тёплого солнца, заснеженных гор и байкальской самобытной культуры. Когда Саше исполнилось 7 лет, семья переехала в город Томск, где он пошел в первый класс. Его любимым предметом в школе была математика. Да и спортом увлекается с детства: в основном, плаванием, пулевой стрельбой.

После окончания школы ждала служба в армии. **Александр Левков** служил в пограничных войсках в городе Анапа. Там увлёкся таким спортивным состязанием, как морское многоборье - стрельба, кросс, гребля, парус, плавание. Он неоднократно принимал участие в соревнованиях на первенство Краснодарского края, был чемпионом в пулевой стрельбе.

С будущей женой Натальей Константиновной **Левков** познакомился ещё, будучи в армии, 29 октября 1970 года, в день рождения Ленинского Комсомола. А в 1973 году сделал любимой девушке красивое предложение руки и сердца прямо на набережной Анапы.

После свадьбы семья переехала в город Томск. Там Александр Георгиевич поступил в педагогический вуз на факультет физической культуры и спорта. Получив диплом, начал работать тренером по плаванию в детско-юношеской спортивной школе. Его воспитанники всегда становились первоклассными пловцами, занимали на первенствах Союза самые высокие места. Потому Александр Георгиевич, как самую дорогую реликвию, хранит медаль «Тренер чемпиона СССР». Кстати трое детей **Левковых**, Фёдор, Евгений и Дарья тоже входили в сборную команду области по плаванию.

На Урале их семья оказались случайно. В 1982 году по приглашению родственников они приехали в Заречный в гости. Уютный, чистый, компактный поселок с красивым водоёмом и лесом **Левковым** сразу очень понравился. Окончательно перебрались сюда в 1985 году. Александру Георгиевичу предложили работу тренера в бассейне «Нептун». Он стал обучать зареченских детей плаванию, растить новых чемпионов. В 1994 году, когда бассейн закрылся на длительный ремонт, **Левков** начал вести уроки физкультуры в школе №2. Проработав там 26 лет, стал известным в городе педагогом, имеет звание и медаль «Ветеран труда». Он воспитал несколько поколений учеников, ставших достойными гражданами. Ученики его всегда очень любили и уважали, выпускники с удовольствием общаются с ним. Александр Георгиевич с удовольствием вернулся в обновлённый «Нептун» и продолжает учить детей разного возраста плаванию. Всегда радуется тому, что может передать свои навыки и знания, которые потом пригодятся им в жизни.

Когда в 1993 году в посёлке Белоярский организовалось казачество, **Александр Левков** был избран атаманом организации и в течение 20 лет руководил казаками. Они охраняли общественный порядок в городском округе Заречный, как и сейчас это делают в составе нашей ДНД. Параллельно с казачеством **Левков** организовал кадетские классы, где мальчишки и девчонки осваивали начальную военную подготовку, которая могла пригодиться им в профессии или во время службы в армии.

Коллеги, друзья, знакомые Александра Георгиевича ценят его не только за неравнодушие, ответственность и активность, но и за артистизм, непосредственность, внимательность и природную галантность. С 2017 года он поёт в хоре ветеранов войны и труда «Ветеран», а с 2021 года - в ансамбле моряков «Экипаж», организованным **Анатолием Филипповым**. В честь юбилейных, праздничных дат и на 8 марта женщинам в хоре Саша всегда читает наизусть стихи. Это очень приятно! На досуге, когда выпадает свободное время, занимается резьбой по дереву. В 2022 году он представлял свои великолепные работы на выставке «Осеннее очарование».

Один из самых любимых видов отдыха **Левкова** - рыбалка. Он прекрасный рыболов и в совершенстве знает все тонкости процесса. Как-то поймал на удочку белого амура весом почти на 2 килограмма! Рыбу дома чистит сам, освобождая жену от нудного занятия. С внуком, который под руководством дедушки занимается плаванием и пулевой стрельбой, они часто ходят в лес по грибы, ягоды, радуют бабушку принесённой добычей.

Александр Георгиевич волонтёрит 10 лет!

Александр Левков был награждён медалью «Тренер чемпиона СССР».

Александр Георгиевич любит жизнь, весь мир и свою семью, в которой обрёл истинное счастье. Семья для него - надёжный тыл в лице дорогой супруги, детей и внуков, а их у нашего юбиляра трое. В 2023 году чета **Левковых** отметила 50 лет совместной жизни. Наталья Константиновна добрая, ласковая, хозяйственная, понимающая, терпеливая женщина. В течение всего жизненного пути она была и остается для Александра другом, любящей женой, матерью, замечательной бабушкой их детей и внуков. О секрете их семейного счастья Саша говорит: «*Больше уступать, уважать интересы второй половинки, идти на компромиссы и уметь договориться*».

Возраст, указанный в паспорте, для **Александра Левкова** не имеет никакого значения. Да и не повернётся ни у кого язык назвать Сашу дедушкой! Он, как и прежде, энергичен, молод душой. Постоянно находится в движении: играет в настольный теннис, не бросает пулевую стрельбу. Он излучает доброту, всегда окружён друзьями и любимыми людьми. Его позитивный настрой и жизнелюбие притягивают к нему людей. **Левков** не жалеет времени, чтобы помочь другим: всегда готов выслушать и поддержать, дать совет и помочь решить проблему. Для него взаимная помощь и поддержка это то, что делает нашу жизнь лучше и счастливее. Он - надёжный друг.

Ещё одной неотъемлемой частью жизни Александра Георгиевича стала добровольческая помощь. С 2014 года и с первых дней специальной военной операции работает волонтёр **Левков**. Вместе с **Владимиром Лобановым** и другими волонтёрами они принимают, сортируют, занимаются погрузкой и отправкой гуманитарной помощи на Донбасс. Саша уверен: «*Святая обязанность любого из нас поддержать наших парней, чтобы ребята могли исполнить свой долг максимально эффективно, а о своих проблемах подумаем позже*».

Волонтер **Людмила Воронова** как то сказала: «*Сашу знаю шесть лет: встречаемся с ним на спортивных соревнованиях, «гуманитарку» грузим вместе. Кажется, что нет ничего такого, чтобы этот человек не умел делать. Всегда приветливый, спокойный, с улыбкой, с добрым сердцем. Я очень рада, что на моём жизненном пути встретился такой замечательный человек!*» Жизненная активность, сила духа и позитивный настрой помогают сохранить молодость и задорный блеск в его голубых глазах. Хочется пожелать Александру Георгиевичу здоровья, радости и добрых людей вокруг. Пусть каждый новый день приносит отличное настроение, пусть его жизнь наполняется радостными событиями, пусть исполнятся все планы и желания!

Лариса ЧИЧКАНОВА,
Фото автора и Алёны

Отстрелялись

24 февраля состоялись традиционные соревнования по стрельбе из малокалиберной винтовки для пенсионеров, которые организовал городской Совет ветеранов Заречного в честь Дня защитника Отечества. В состязаниях приняли участие 10 команд.

В результате в командном зачёте 1 место заняла команда ИРМ, которая набрала 234 очка. 2 место у команды ПЧ-35 с 232 очками, а 3 место у штаба Горсовета, 204 очка.

В личном зачёте среди женщин победили **Надежда Симко, Марина Нагорная, Наталья Карнаух**, которые набрали по 50 очков каждая. 2 место у **Нафисы Мубаракшиной** (49 очков), 3 место у **Клары Сабениной** (48 очков).

В личном зачёте у мужчин 1 место заняли **Владимир Рагозин** и **Владимир Стрельников** (выбили по 50 очков). 2 место разделили **Сергей Пузовников** и **Владимир Дубровских** (по 49 очков), 3 место у **Евгения Чёрёмухина** и **Константина Колесника** (по 48 очков). Поздравляем!

Алёна АРХИПОВА

АФИША ПОЗДРАВЛЕНИЯ

Трегубову Людмилу Павловну
Ткач Евдокию Васильевну
Курбатову Надежду Леонидовну
с Днём рождения!
Желаем вам простого счастья
И тихой радости земной,
Пусть все житейские ненастья
Всегда обходят стороной!
МО СООО ветеранов,
пенсионеров ГО Заречный

Никитина Геннадия Васильевича
с Днём рождения!
Пусть всё сбудется, свершится,
Никогда не унывай!
И своей улыбкой тёплой
Сердца родные согревай!
Совет ветеранов
микрорайона

Артемьеву Алевтину Григорьевну
с Днём рождения!
Вам желаем море счастья,
Чтоб жизнь была ещё прекрасней,
Пусть в доме будет только радость,
Уют, достаток и покой!
Совет ветеранов
старого микрорайона

Бекленищеву Галину Михайловну
Денисова Владимира
Александровича
Трандофир Галину Николаевну
Слепухину Валентину
Варфаламеевну
с Юбилеем!
Желаем Вам от всей души
Тепла, удачи, неба голубого,
Улыбок, солнца, радости, любви
И счастья в жизни самого большого!
Совет ветеранов ИРМ

Душихину Елену Геннадьевну
с Юбилеем!
Гриценко Еву Николаевну
с Днём рождения!
Мы от души вас поздравляем
И в жизни главное желаем
Здоровья, счастья, радости
И лет до 100 без старости!
Совет ветеранов «Общепит»
ОРСа БАЭС

Мажову Зою Темирьяновну
с Юбилеем!
Желаем быть всегда счастливой,
В удачу верить и в добро,
Любить безоблачно, взаимно,
Хранить в душе своей тепло!
Совет ветеранов ЖКХ

Арутюнова Артура Левоновича
Полушкина Юрия Юрьевича
Харлапа Сергея Павловича
Шихова Сергея Дмитриевича
Евстифеева Анатолия Дмитриевича
Самгина Сергея Сергеевича
с Днём рождения!
Желаем, чтоб улыбки окружали,
Чтоб множество приятных мелочей
И радостных моментов составляли
Большое счастье этих ярких дней!
Совет ветеранов МО
МВД России "Заречный"

Цветкову Нину Сергеевну
с Днём рождения!
С Днём рождения поздравляем
И желаем Вам добра,
Счастья, радости, здоровья
Вам на долгие года!
Совет ветеранов МСЧ 32

Тельминову Нину Дмитриевну
Гагарину Нину Владимировну
Шишканова Михаила Павловича
с Днём рождения!
Пусть день рождения радость
принесёт
И запахом цветов наполнит дом.
Весны в душе и солнца круглый год,
Удачи нескончаемой во всём!
Совет ветеранов УС БАЭС

Боярских Владимира Васильевича
Мартыновскую Валентину Ивановну
Провоторкову Галину Ивановну
с Днём рождения!
Поздравляем с Днём рождения!
Желаем радостных мгновений,
Побольше света и тепла,
Улыбок, счастья и добра!
Ассоциация жертв
политических репрессий

Шаранова Сергея Викторовича
с Юбилеем!
Баженову Надежду Яковлевну
с Днём рождения!
Пусть не старят вас года,
Пусть бодрость вас не покидает,
И остаётся навсегда
Душа, как прежде, молодая!
Совет ветеранов д. Боярка

Кусукбаева Халида Рашатовна
с Юбилеем!
Ягушкина Зоя Аркадьевна
с Днём рождения!
Пусть каждый Ваш обычный день
В прекрасный праздник превратится!
И никогда печали тень
В Ваших глазах не отразится!
Совет ветеранов
Д.Курманка

В каких случаях нужно подавать заявление на льготу по имущественным налогам

Межрайонная ИФНС России №29 по Свердловской области информирует.

Льготы по имущественным налогам предусмотрены для отдельных категорий граждан и регламентированы Налоговым кодексом Российской Федерации, региональным законодательством и нормативно – представительными актами представительных органов муниципалитетов.

Благодаря тому, что сведения, подтверждающие льготный статус, поступают в налоговые органы централизованно из Социального фонда Российской Федерации и иных источников в рамках межведомственного взаимодействия, льготы по имущественным налогам предоставляются физическим лицам, как правило, в беззаявительном порядке.

Убедиться в том, что информация о льготах имеется у налоговых органов, можно с помощью сервиса ФНС России «Личный кабинет налогоплательщика для физических лиц» или в мобильном приложении «Налоги ФЛ».

В случае если в 2023 году налогоплательщик впервые приобрел льготный статус и сведения о нем не отражены в личном кабинете, следует обратиться в налоговый орган с заявлением о предоставлении налоговой льготы. Для корректного проведения массового расчета имущественных налогов сделать это необходимо до 31 марта 2024 года.

Заявление на льготу может быть представлено налогоплательщиком или его представителем по доверенности лично в любой налоговый орган или отделение многофункциональных центров предоставления госуслуг, либо отправлено по почте.

Также направить заявление на льготу по имущественным налогам можно через «Личный кабинет налогоплательщика для физических лиц». Форма заявления размещена в разделе «Каталог обращений/Оформить льготу/Заявление о предоставлении льготы по имущественным налогам».

С полной информацией о налоговых льготах по имущественным налогам можно ознакомиться с помощью сервиса ФНС России «Справочная информация о ставках и льготах по имущественным налогам». Для поиска информации пользователю необходимо выбрать вид налога, налоговый период, регион и муниципальное образование.

Адрес редакции: г. Заречный,
ул. Кузнецова, 3,
Телефоны: (34377) 7-25-95,
7-61-23
Интернет-сайт:
zar-yarmarka.ru

“Зареченская ярмарка”
№9 (1453) 29 февраля 2024 г.
Приём объявлений на купонах или
после 17.00 (автоответчик) (34377) **7-25-95**
(12+)

зареченская ярмарка

ОБЪЯВЛЕНИЯ РЕКЛАМА

НЕДВИЖИМОСТЬ

ПРОДАМ

•1-комнатную квартиру 20 кв.м в 3-х квартирном коттедже, Мельзавод, земельный участок 7,5 соток, 699 000 руб. или меняю на жилье в Заречном. Тел: 8-922-2038602

•1-комнатную квартиру в 3-х квартирном коттедже, 39,1 кв.м, в с. Кочневское Белоярского района, отопление и горячая вода от газового котла, санузел раздельный, холодная вода и канализация централизованные, огород 3 сотки, разработан, овощная яма, общая площадь земельного участка вместе с надворными постройками 6 соток, 1100 000 руб. Тел: 8-908-9260841

•1-комнатную квартиру по ул. Ленина, 30, 2 этаж, 20 кв.м или меняю на 2-х комнатную квартиру с доплатой. Тел: 8-952-7378886 (после 19.00)

•1-комнатную квартиру по ул. Ленина, 30, 29 кв.м, 1 этаж, пластиковые окна, металлическая дверь, счетчики на воду и электричество, новая электропроводка, сделан косметический ремонт, новая сантехника, кафель, большой 3-х створчатый шкаф-купе в подарок! Очень удобное расположение: можно под магазин или офис, цена договорная, собственник. Тел: 8-950-6541444

•2-х комнатную квартиру по ул. Кузнецова, 24, 5 этаж из 9-ти, 53 кв.м, комнаты 14 и 19 кв.м, кухня 8,2 кв.м. Тел: 8-906-8123874

•2-х комнатную квартиру по ул. Ленинградская, 8, третий этаж, лоджия, собственник, документы готовы, ипотека возможна. Тел: 8-904-3892425

•3-х комнатную квартиру в г. Екатеринбурге, 69 кв.м.: 13 +18+ 14 кв.м., кухня 6 кв.м., лучший район города, 5 этаж из 5-ти, конфигурация «пентагон», внутри двор с кортом и детским комплексом. Тел: 8-906-8123874

•3-х комнатную квартиру по ул. Кл.Цеткин, 23, 5 этаж из 5-ти, 61 кв.м, 4200 000 руб., торг. Тел: 8-912-6297638

•Дом в д. Гагарка, ул. Карла Маркса, 12, 15 соток, возможно расширение, хозпостройки, колодец, по улице газ, рядом речка, Белоярское водохранилище, магазин, школа, больница, досуговый центр. Тел: 8-982-6440489, 8-982-27130037

•Дом кирпичный в п. Белоярский, 60 кв.м, благоустроенный, большая кухня, коридор, есть вода, отопление, по дому проходит газ, есть баня, гараж, теплица, хозяйственные постройки, огород 6 соток ухоженный, цена договорная при осмотре, или меняю на 1-комнатную квартиру новую. Тел: 8-908-6305407, 8-999-5697986

•Дом-дачу в п. Инструментальный, 2-х этажный, кирпичный, р-р 6х5 м, овощная яма, теплица, 6 соток земли, электричество, водоснабжение, все насаждения. Тел: 8-919-3641613, 8-908-9050686

МЕНЯЮ

•1-комнатную квартиру в новом доме, встроенная кухня, частично с мебелью на кирпичный благоустроенный дом. Тел: 8-912-5801590

На правах рекламы
СДАЁТСЯ
ОБОРУДОВАННОЕ ПОМЕЩЕНИЕ
для проведения мастер-классов, лекций и презентаций.
Оплата почасовая - 150 р./час.
Тел: 8-908-925-98-95

ТРАНСПОРТ

КУПЛЮ

•Багажник и прицепное для а/м «Рено-Сандеро», 2019 г.в. Тел: 8-953-6080827

ПРОДАМ

•а/м «Тойота Витц», 2005 г.в. Тел: 8-952-7363653

•а/м «Шевроле Ланос», 2008 г.в., черный, двигатель 1,5, пробег 150 000 км, в отличном состоянии, 2 комплекта резины на дисках. Тел: 8-912-2626350, 8-982-6969465

ЗЕМЕЛЬНЫЕ УЧАСТКИ

ПРОДАМ

•Земельный участок 14 соток, д. Гагарка, электричество, газ рядом, кад.№:66:42:0601001:233, 350 000 руб. Тел: 8-922-7047603

•Земельный участок в г. Долматова. Тел: 8-929-2293918

•Земельный участок в д. Измоденова, 10 Га. Тел: 8-902-2666135

•Земельный участок в д.Гагарка, 16,5 соток с возможностью увеличения, с панелями для дома, деревня газифицирована и асфальтированная, есть магазин «Пятерочка». Тел: 8-906-8123874

•Земельный участок в Камышловском районе, рядом санаторий «Обуховский», 29 соток, есть будка, электричество, возможность газификации, рядом река «Пышма», собственник. Тел: 8-922-1313060

•Земельный участок в Камышловском районе, рядом санаторий «Обуховский», 12,48 соток, есть щитовой дом 3х7 м, скважина, электричество, деревья, кусты, клубника, земля под овощи и картофель, подводят газ, возможна прописка, рядом река «Пышма», собственник. Тел: 8-922-1313060

•Земельный участок в районе Инструментального, 20 соток. Тел: 8-902-2666135

•Сад в к/с «Дружба», п. Инструментальный, 6 соток, электричество, вода по графику, 2-х этажный кирпичный дом с лоджией, овощная яма, теплица, цена договорная. Тел: 8-908-9050686

•Сад в к/с «Уралец», 3 сотки, район Фабрики, в саду имеются: 4 молодые яблони, смородина, вишня, виктория, крыжовник, калина, малина, теплицы поликарбонатовые 6х2 м, есть место для посадки картофеля и других овощей. Электричество, цена договорная. 8-992-0261924

•Садовый участок 5 соток, чистый, ухоженный, удобренный, 2 колодца, 2 теплицы, с печным отоплением, насаждения, есть возможность подключения электроэнергии. Тел: 8-919-3713197

•Садовый участок в к/с «Весна», 8 соток с домиком + дополнительный стройматериал, участок ухожен, с насаждениями, электричество, скважина и газ баллонами. Тел: Тел: 8-906-8123874

ООО «Макстрой» требуется:
СЛЕСАРЬ-САНТЕХНИК
по обслуживанию жилфонда г.Заречный
От нас: комфортное рабочее место, спец.одежда, трудоустройство по ТК РФ, соц.пакет, компенсация транспортных расходов, своевременная выплата заработной платы.
От вас: Ответственность, можно без опыта работы, желание обучиться.
З/П- 50.000 руб., график работы сменный, испытательный срок, з/п 2 раза в месяц (аванс, з/п).
Дополнительная информация при собеседовании.
Контактное лицо- Анастасия Николаевна, **тел. 8 (34377) 7-83-53.**
Звонки в рабочее время с пн-пт с 08.00-17.00 Резюме можно отправить - **makstroy_1@mail.ru.**
НА ПРАВАХ РЕКЛАМЫ

СТРОЙМАТЕРИАЛЫ

ПРОДАМ

•Печь для бани с баком, 12 000 руб. Тел: 8-929-2293918

•Шпатлевка финишная на гипсовой основе, «Бергауф», 18 кг, 150 руб., термостойкая. Тел: 8-912-6173729

На правах рекламы
РАБОТА
ТРЕБУЮТСЯ:
охранники. Различные графики работы. Вахта. Оплата от 2000 руб. смена. Подработка за наличные, авансирование. Екатеринбург.
Тел. +7-993-500-16-30

МЕБЕЛЬ

ПРОДАМ

•диван еврокнижку, 1000 руб. Тел: 8-912-6173729

•диван новый, 2-х спальный, изготовлен по спецзаказу, ткань жаккард, цвет светло-бежевый, р-р 200х95х90 см, спальное место 180х140 см, 30000 руб. Тел: 8-912-2245524

•Кресла 2 штуки по 700 руб., 2 стула за 500 руб. Тел: 8-912-6173729

•Кровать 1-спальную, 700 руб., с матрасом. Тел: 8-912-6173729

•кровать 2-х ярусную, 2000 руб. Тел: 8-912-6173729

•Кухонный гарнитур из 2-х тумб, 500 руб. Тел: 8-912-6173729

•мебель в детскую, возраст от 2,5 до 8 лет: два шкафа 163х50х 43 см, тумба для игрушек 47х46х60 см, две полки 1,5х56х23 см, кровать 138х72 см спальное место, высота от пола 35 см, высота спинки кровати 91 см. Тел: 8-922-6065010

•мебель офисную: стол большой, столуголок к нему, тумба с выдвижными ящиками (высокая). Тел: 8-908-9259895

•отдам стенку из 4-х секция: шкаф для посуды, шкаф для одежды, шкаф для книг и для телевизора, цвет орех, б/у, в хорошем состоянии, можно по отдельности. Тел: 8-904-5483228

•Полку для обуви, 300 руб. Тел: 8-912-6173729

•прихожую из натурального ротанга для длинного и узкого коридора. Длина прихожей 3,5 метра, глубина 45 см, высота 200 см. В составе прихожей: шкаф для верхней одежды с дверками, нижний выдвижной ящик для обуви, открытая часть для верхней одежды с тумбой, зеркало с тумбой. О цене договоримся. Тел. +7 908-9259895

•стол обеденный, 500 руб. Тел: 8-912-6173729

•торшер новый со стеклянным журнальным столиком, новый. Тел: 8-912-2937849

•уголок кухонный, 1000 руб. Тел: 8-912-6173729

ЭЛЕКТРОНИКА

ПРОДАМ

•антенну «Триколор ТВ». Тел: 8-950-6541444

•копировальный аппарат, формат А4. Тел: 8-908-9259895

•телевизор «Филипс», 80 см диагональ, в хорошем состоянии, 3000 руб. Тел: 8-982-6335960

•телевизор «Эленберг», диагональ 34 см, с пультом, 650 руб. Тел: 8-982-7146567

•телевизор большой без пульта, 1000 руб. Тел: 8-912-6173729

•Телевизор маленький без ПДУ, 500 руб. Тел: 8-912-6173729

•Телефон Xiaomi redmi note 4, 2 симкарты, слот для карты памяти, память 3/32 Гб, состояние хорошее, работает исправно, потенциальному покупателю скидка, оригинальный чехол в подарок, цена 5500 руб. Тел: 8-950-6541444

•телефонный аппарат-факс Brother Fax-T40, 500 руб.; кабель длинный к нему 200 руб.; DVD video BBK, 500 руб. Тел: 8-912-6173729

БЫТОВАЯ ТЕХНИКА

ПРОДАМ

•плиту газовую с духовкой, без поджига, 2550 руб. Тел: 8-982-7146567
•стиральную машину старого образца, 800 руб. Тел: 8-912-6173729
•стиральную машину. Тел: 8-900-2023081
•фотоэпилятор, портативный, новый, безболезненное удаление волос (нос, брови и прочее), 4900 руб. торг. Тел: 8-963-0547408 (смс)
•электроплиту 4-х конфорочную, 2000 руб. Тел: 8-912-6173729
•электроплиту 4-х конфорочную, 4000 руб. Тел: 8-912-6173729
•электроплиту, 2-х конфорочную, новую, в упаковке. Тел: 8-912-2937849

ОДЕЖДА ОБУВЬ

ПРОДАМ

•босоножки лаковые, черные, р-р 38,5, недорого. Тел: 8-912-2937849
•вещи для беременной р-р 46: платья, брюки, джинсы, блузки, бандаж до и послеродовой, недорого! Тел: 8-912-6173729
•вещи для беременной, р-р 46: джинсы, брюки, кофта, платье, по 500 руб. Тел: 8-912-6173729
•вязаные вещи, красивые, нарядные: пончо, пиджаки, пояса, палантины. Недорого. Тел: 8-912-2937849
•дубленку женскую, натуральную, новая, с капюшоном, р-р 48-50, цвет темно-коричневый. Тел: 8-912-6880654
•дубленку р-р46, бежевая, короткая, комбинированная; дубленку серую, с капюшоном, р-р 46, длинная, на замке, 7000 руб. каждая. Тел: 8-912-2937845
•кепку кожаную, женскую, бирюзового цвета, недорого. Тел: 8-912-2937849
•костюм зимний «Север», р-р 52-54, цвет темно-синий, новый: куртка + комбинезон, для охоты и рыбалки, 3500 руб.. Тел: 8-901-4340270
•куртки женские, новые, р-р 52: кожаная красная, замшевая малинового цвета с запонками; жилет из овчины, новый, с рисунком, р-р 52. Тел: 8-912-2992229
•куртку кожанку, черную, оригинальную, новую, р-р «М». Тел: 8-912-2937849
•куртку от лыжного костюма, мятного цвета, новая, р-р XL, недорого, женская. Тел: 8-912-2937849
•пальто демисезонное р-р 44, куртка серая, р-р 50, недорого. Тел: 8-912-6173729
•пальто, женское, шерстяное, р-р 44, 1000 руб.; плащ кожаный с отделкой из меха енота, 2000 руб. Тел: 8-912-6173729
•сапоги замшевые, зимние, новые, р-р 39, недорого. Тел: 8-912-2937849
•сапожки белые, осенние, р-р 40 (маломерки), каблук 6 см, недорого. Тел: 8-912-2937849
•туфли белые, р-р 37, 500 руб., новые. Тел: 8-912-6173729
•шапку-ушанку женскую, из экомеха, р-р 56-58, новая, недорого. Тел: 8-912-2937849
•шубу из сурка, р-р 46, 2000 руб. Тел: 8-912-6173729
•шубу натуральную, на молнии, р-р 46, 2000 руб. Тел: 8-912-6173729

ДЕТСКИЕ ТОВАРЫ

ПРОДАМ

•автокресло, 1000 руб. Тел: 8-912-6173729
•коляску синюю, зима-лето, 2500 руб. Тел: 8-912-6173729
•коляску-трость, 1000 руб. Тел: 8-912-6173729
•коляску-трость, цвет бежевый, 2000 руб. Тел: 8-912-6173729
•кровать детскую с матрасом, для новорожденного, 2000 руб. Тел: 8-912-6173729
•кроссовки красивые для девочки, белые, р-р 29, 500 руб. Тел: 8-912-6173729
•куртку зимнюю на девочку ростом 122-128, синего цвета, 500 руб. Тел: 8-953-0417169
•куртку зимнюю на мальчика, 110 рост, 500 руб. шапку-шлем, натуральная шерсть, 400 руб. Тел: 8-953-0417169
•одежду и обувь на мальчика от 0 до 2-х лет. Тел: 8-912-6173729
•пакет вещей на девочку 3-4 года, в отличном состоянии, недорого. Тел: 8-912-2937849
•стульчик для кормления. Тел: 8-912-6880654

СТРОИТЕЛЬСТВО и РЕМОНТ.
Все виды строительных работ.
Наличный и безналичный расчёт.
Доставка материалов.
8-952-14-000-92
На правах рекламы

УСЛУГИ
НА ПРАВАХ РЕКЛАМЫ

Грузоперевозки (ГАЗель 4,2х2,2 м), Грузчики.
Тел: 8-912-6173729, 8-909-0101283

Ремонт квартир.
Тел: 3-94-03, 8-922-2070116

Дрова березовые, колотые.
Тел: 8-904-5463300

Ремонт холодильников и стиральных машин на дому.
Тел: 8-952-1403035

УСИЛЕННЫЕ ТЕПЛИЦЫ
”КРЕПЫШ”
Поликарбонат «ВОГЕЛЬ»
20 лет гарантии!
8-950-552-65-30,
8-982-643-39-80,
8-905-807-16-27

На правах рекламы

РАЗНОЕ

КУПЛЮ

•Антиквариат и банкноты, иконы, различные знаки и значки, чугунное и фарфоровое литье, старые книги и открытки, посуду, часы, елочные игрушки и прочее времен царской России и СССР. Тел: 8-912-2661057
•Баллон кислородный, 12 литров, б/у. Тел: 8-929-2293918

ПРОДАМ

•Банки 0,3-1 литра, по 20 руб. Тел: 8-912-6173729
•банки любой емкости, с резьбой и без резьбы. Тел: 8-912-2962947, 8-952-7287537
•Банки под винтовую крышку от 0,5 до 1 л, 15 руб./штука. Тел: 8-912-6173729
•Бочки дубовые из кавказского дуба, возраст 3-4 года: 10 л.-3шт., за 18000 руб.; 15 л.-2шт., за 18 000 руб.; 25 л.-4шт., за 20 000 руб. Тел: 8-900-2051950
•бочки железные. Тел: 8-912-6173729
•Броши из арганзы, недорого. Тел: 8-912-2937849
•Граммпластики. Тел: 8-902-2666135
•Душевую кабину 3000 руб. Тел: 8-912-6173729
•Иконы вышитые алмазной вышивкой, освященные в церкви: «Матронушка», «Великомученица Татьяна», «Семейная», «Богородицы». Отличный и оригинальный подарок. Тел: 8-912-6173729
•Комплект штор новый: 5 штор + ламбрекен, желто-оранжевый, недорого. Тел: 8-912-2937849
•Корсет пояснично-грудной, новый. Тел: 8-912-2937849
•Кровать для лежачего больного с противопролежневым матрасом, в подарок душ для лежачего больного. Тел: 8-961-7779798, 8-912-2788263
•люстру, 300 руб. Тел: 8-912-6173729
•матрас противопролежневый, 2500 руб. Тел: 8-912-6173729
•мойку керамическую, белую, со смесителем, 1000 руб. Тел: 8-912-6173729
•Набор чехлов на мебель, универсальный, новый, на диван и два кресла, производство Иваново. Тел: 8-912-2937849
•Набор штор, новый, зелено-белый, недорого. Тел: 8-912-2937849
•памперсы для взрослых (обхват 100-145 см), 30 штук, 900 руб.; пеленки одноразовые, впитывающие, р-р 60х90 см, 300 штук, 400 руб. тел: 8-912-2293773
•Подгузники Tena Slip M, для взрослых, объем бедер/талии до 120 см, 2 упаковки по 30 штук, обе за 1700, или 850 руб. за одну упаковку. Тел: 8-912-6880644
•стабилизатор напряжения, 3-х фазный, новый, мощность нагрузки 7,5 кВа, цена договорная. Тел: 8-908-6395094
•счетчик газа ELSTER BK-G6T, 250 мм, подача газа слева, документы, чек, гарантия. Тел: 8-912-6892758
•шпагат белый, недорого. Тел: 8-912-6173729

ОСТАЛЬНОЕ

•приму в дар все мелкие овощи для скота. Самовывоз. Тел: 8-912-6173729

ЖИВОТНЫЕ

ПРОДАМ

•Клетку для птиц, большую, с аксессуарами, недорого. Тел: 8-912-2937849
•Корову, после первого отела, на мясо. Тел: 8-902-2592186
•Переноску для кошек и собак, р-р 50х30х35, 1200 руб. Тел: 8-904-1734631

ОТДАМ

•Аквариумные растения. Тел: 8-904-1734631
•песика-подростка белоснежного окраса, 10 месяцев, похож на лайку, гладкошерстный, привит. Тел 8-922-601-10-21, 8-950-649-44-62, сайт pervo-priut.ru
•собаку, возраст 1,5 года, типаж минитибета, пушистый роскошный пес, замечательный друг и охранник, привит. Тел. 8-922-601-10-21, 8-950-649-44-62, сайт pervo-priut.ru
• собаку-девочку, 2 года, лайка, густая серая шубка, умная, верная, привита, стерилизована. Тел. 8-904-170-27-80, 8-950-649-44-62, сайт pervo-priut.ru
•щенка-девочку, 3 месяца, похожа на овчаренка. Окрас черный с подпалинами, привита, стерилизована. Тел 8-922-601-10-21, 8-950-649-44-62, сайт pervo-priut.ru
•Щенка-девочку, 3 месяца, умненькая, скромная малышка, рыже-белая шубка, привита, стерилизована. Тел. 8-904-170-27-80, 8-950-649-44-62, сайт pervo-priut.ru
•щенка-девочку, похожа на лайку, рыже-белая, 3 мес. привита, стерилизована. Тел. 8-904-170-27-80, 8-950-649-44-62, сайт pervo-priut.ru
•Щенка-мальчика, похож на овчаренка, окрас черно-подпалый, 3 месяца, привит. Тел. 8-904-170-27-80, 8-950-649-44-62, сайт pervo-priut.ru
•щенков: окрас разный (коричневый, черно-подпалый и есть светленькие), похожи на помесь лайки и овчарки, вырастут среднего размера, привиты, стерилизованы. Тел 8-922-600-10-21, 8-950-649-44-62, сайт pervo-priut.ru

Ответы сканворда №8

	Б	У	Т	Ф	Р	Б	Р	О	Д
Г						Е		Б	
Р					У	С	Т	О	Й
И						Т		Р	
Н					Щ	И	П	О	К
Л		Р		Ь		Я	Л	І	Л
А	Ц	Г	Т	О	Н		О		Р
Н		М		Л	Ю	С	Т	Р	А
Д	И	О	Г	Е	Н		В	Е	С
И		Н		Р	Я	З	А	Н	Ь
Я	С	Т	В	О		А		О	
	Е		А		П	Л	А	М	Я
Т	Р	И	К	О		П	Л	Ф	Д
	В		У		О		Л		Р
Р	Е	Р	У		Б	Л	А	Г	О
	Р	А	М	К	И			О	
		З		И	В	О	Л	Г	А
М	Е	Н	И	С	К		О		Д
И		О		Т	А	М	Б	О	В
М	Е	С	Т	О		О	С	Л	О
И		О		Ч	Е	Р	Т	И	К
К	У	Л	А	К		Д	Ф	В	А
А		Ы		А	Р	А	Р	А	Т

Разгадываем сканворд!

Лишает нас денег и друзей
Белый клён
Напиток из песни "Ржавая вода"
Знает звуки в вашей квартире
Пропагандист наготы
"Афро-славянин" Петра I
Выпускница мартена
Волшебник, созданный из огня
Удушливый газ в бане
Латы рыцаря
Складное мерило столяра
Трудная в город Изумрудный
Ветвистая родословная
Голос Совинформбюро
Попугай-аксакал
Самый север США
Одна седьмая умного лба
Дикий хищник Австралии
Женщина – рани, а мужчина?
Проходная в рай
"Меню" школьных уроков
Лицо партии
Шелюга как дерево
Расфуфыренная красавица
Придает форму монолиту
Церковный совет
Идея вкратце
Жених для куклы Барби
"Корень" реки
Сладкая гуща
Светлый круг
Забавный синоним
Квадрат как часть куба
Белое время года
Призывник на демонстрации
Презент от данайца
Камень, покровитель Весов
Обстоятельный разговор
Не велел ходить на бархан
Упрощённый стиль музыки
Восточная часть храма

Гороскоп на неделю с 4 по10 марта 2024 г.

ОВЕН (21.03-20.04)

Период для вас может оказаться достаточно тяжёлым. Не принесут больших результатов даже повышенная работоспособность и деловая активность. Но во второй половине недели появятся новые источники для улучшения вашего материального благополучия.

ТЕЛЕЦ (21.04-21.05)

На этой неделе рекомендуется заниматься приятными и интересными делами. Не пытайтесь донести человеку свою правоту, сейчас вам не удастся договориться.

БЛИЗНЕЦЫ (22.05-21.06)

Период полон планов и надежд, некоторые из них, возможно, осуществятся. Возможны небольшие недопонимания с друзьями. Сейчас, как никогда, полезны прогулки, физические занятия, делайте крупные покупки, кроме изделий из камня и драгоценностей.

РАК (22.06-23.07)

Ваш оптимизм на этой неделе станет безлимитным абонементом в любое место. С таким настроением можно отправляться хоть на край света. И где бы вы ни очутились, вы везде будете очень желанным гостем.

ЛЕВ (24.07-23.08)

Для Львов наступил удачный во всех сферах период. Возможен финансовый взлёт. Проявляйте инициативу и не отказывайтесь от поддержки близких. Помощь и совет сейчас будут, как никогда, необходимы. Завершайте все старые незавершённые дела, планы.

ДЕВА (24.08-23.09)

На этой неделе ваши обращения в государственные учреждения или общественные организации могут обернуться успехом. Не упустите момент, пообщайтесь с коллегами или руководством. Возможно, вам помогут в решении проблем и в продвижении по карьерной лестнице

ВЕСЫ (24.09-23.10)

Вы давно хотели начать что-то новое? Сейчас самое время. Период подходит для общения, установления новых деловых контактов. Возможно появление людей, обладающих большим влиянием. Они поспособствуют в новых делах. Внимательно отбирайте себе круг приближённых, чтобы не попасть в неловкое положение.

СКОРПИОН (24.10-22.11)

Наступившая неделя у Скорпионов – время пожинать плоды богатого урожая вашей деятельности. Если решили что-то построить — дом, дачу или же семью, — делайте это прочно и основательно. Вашему детищу суждена долгая счастливая жизнь. Уверенно добивайтесь намеченных целей.

СТРЕЛЕЦ (23.11-21.12)

Благодаря настойчивости и упорству Стрельцов, все препятствия будут преодолеваться. Хорошее время для приобретений, коммерческих сделок. Велика вероятность нового романа или возобновление прежних отношений. Замечательный период для романтических встреч и любви.

КОЗЕРОГ (22.12-20.01)

Козерогам наступивший период принесёт удачу, если вы заранее его спланируете. Скорее всего, именно сейчас вы придёте к согласию с окружающими, обретёте душевное равновесие. Вы можете почувствовать желание попросить совета друзей, однако не стоит на них всецело полагаться. Вещие сны имеют свойство сбываться.

ВОДОЛЕЙ (21.01-19.02)

Все дела будут даваться вам очень легко, и даже материальные проблемы отступят на некоторое время. Вероятность получения подарка, выигрыша или вознаграждения. Конфликт между любовью и служебным долгом, возможно, будет решён в пользу любви. Это позволит вам решить небольшие проблемы в личной жизни.

РЫБЫ (20.02-20.03)

Для Рыб наступивший период олицетворяет перемены, новый виток в жизни. Сейчас вы будете, как никогда, серьёзными, ответственными. Постарайтесь дать объективную оценку себе, окружающим и всему, что происходит вокруг вас. От этого будет зависеть ваше будущее.

КУПОН ДЛЯ ОБЪЯВЛЕНИЯ, желающим познакомиться

ТЕКСТ: _____

Телефон: _____

КУПОН ДЛЯ ПОДАЧИ 1 ОБЪЯВЛЕНИЯ

- ПРОДАМ
- КУПЛЮ
- МЕНЯЮ
- СНИМУ
- СДАМ недвижимость 400 руб./выход

(4MAX)

Текст: _____

Телефон: _____

Заполненные купоны с объявлениями принимаются в редакции или вы можете опустить в зеленый ящик “Для купонов”, который находится у редакции газеты по ул. Кузнецова,3

ФОТОКОНКУРС

«Краса Заречного» - финальные участницы

Фотоконкурс в честь 8 Марта, который собрал вместе самых очаровательных, ярких и прелестных жительниц Заречного, подходит к концу. С удовольствием спешим представить вам последних участниц, претендующих на звание «Краса Заречного». Итак,

Участница №21

Необычный и очень живой кадр принесла в редакцию **Зиновия Мукашева**.

- Я просто влюблена в уральскую природу, особенно в осеннюю пору, когда ещё идёт грибной сезон. Сбор грибов для меня, как азартная игра. Как доход не рассматриваю. Мне просто доставляет удовольствие достать зимой баночку с консервированными грибочками и угостить друзей, - рассказывает Зиновия. *- Их похвала - моя награда.*

На фото я на горе Шеелит, через который мы проезжаем, когда едем на дачу. И вот такая нас там посетила удача - целая поляна крепких шапочек.

По-доброму завидуем!

1 купон= 100 баллов

КУПОН ДЛЯ ГОЛОСОВАНИЯ
“КРАСА ЗАРЕЧНОГО”

№

Участница №22

Перед вами очаровательная **Александра Третьякова.**

- Это фото было сделано 10 лет назад, - рассказывает дед Александры Валентин Васильевич, который и принёс снимок. *- Сейчас Саша - не менее яркая женщина, жена, мама двух милых дочек-близняшек. Она обладает математическим складом ума, работает на Белоярской АЭС, ведёт активный образ жизни, волонтёр. Безусловно, очень любит свой родной город Заречный.*

Мы рады Саше, которая не раз становилась героиней материалов «Зареченской Ярмарки» и с удовольствием будем за неё болеть.

Участница №23

Взгляните на фотографию следующей участницы и догадайтесь, что у них общего с участницей №22. **Мария Разва** родная сестра **Александры Третьяковой**. Как думаете, похожи?

- Это тоже снимок десятилетней давности, - поясняет дед Маши. *Однако она, как и Саша, нисколько не изменилась. Мария мама двух пацанов. Сейчас в командировке в Финляндии, изучает языки: финский, испанский, английский.*

Мы очень ждём её возвращения, и уж тогда точно все вместе сфотографируемся на фоне яркой природы Заречного.

Желаем Маше удачи!

Участница №24

Следующая яркая девушка **Яна Богданова** выбрала непривычный образ.

- Решила поучаствовать в таком фотоконкурсе впервые, - признаётся Яна. *Это фото было сделано на Таховском бульваре, самая незабываемая фотосессия перед моим днём рождения. Было здорово!*

Про себя могу рассказать следующее. Я учусь в Белоярском многопрофильном техникуме, являюсь командиром юнармейской команды «Гвардия». Друзья говорят, что я очень душевный и добрый человек, всегда готова выслушать и поддержать в любой ситуации. Теперь вот буду ждать поддержки от них. Желаю всем участницам хорошего настроения и чудесного дня.

Отличный кадр на фоне зареченской зелени!

Участница №25

Перед вами ещё одна красивая фотография с любимого всеми бульвара Алещенкова, на ней изображена милая **Ольга Рыбкина**.

- Замечательный у вас фотоконкурс - захотелось тоже в нём поучаствовать. Спасибо девочкам, которые меня вдохновили, - улыбается Ольга. *- Я родилась тогда ещё в поселке Заречном. Когда выросла, жила и в маленьких городах, и в крупных мегаполисах, но меня всегда тянуло домой. Здесь моя родина, моё место силы. Здесь мне спокойно, тепло и есть уверенность, что я на своем месте.*

Работаю с людьми в банковской сфере, люблю помогать и видеть позитив в глазах клиентов. В свободное время гуляю с родными по нашему красивому городу, фотографирую и фотографируюсь. Это фото сделано в 2023 году в один из майских солнечных дней на цветущем бульваре. Очень захотелось запечатлеть эту красоту. Радует, что наш город постоянно преображается и становится все краше.

Таим искренним словам Ольги можно только поаплодировать.

Участница №26

Загадочная красавица на одной из лесных тропинок наших парков **Анна Шильдская**.

- Этот кадр появился во время фотосессии в сентябре 2023 года, - рассказывает Анна. *Подруги сделали мне такой подарок на день рождения, правда я им воспользовалась через год.*

Вообще в первый раз участвовала в профессиональной фотосъёмке, и сразу на природе. Очень понравилось: фотограф профессионал своего дела, непринуждённая обстановка, отличное настроение и наша зареченская природа, которая поражает своими красками, самобытностью и уникальностью. Потому и кадры получились отличные.

Полностью согласны с Аней!

До подведения итогов фотоконкурса «Краса Заречного» осталась неделя. Голосование за участниц на страничке «Зареченской Ярмарки» во ВКонтакте продлится до 12.00 6 марта! До этого же времени мы принимаем и купоны, которые могут значительно прибавить участникам баллы: один лайк в соцсети соответствует 1 баллу, один купон из газеты - 100 баллам. Ищите купоны на последней странице февральских номеров нашей газеты, вырезайте, вписывайте номер вашей фаворитки и опускайте в почтовый ящик у входа в редакцию по адресу: ул. Кузнецова, 3, высокое крыльцо с торца. У болельщиков ещё есть время - выиграть может каждая!

Далее мы подсчитаем общее количество лайков и баллов, заработанных с помощью купонов, у каждой участницы. Обладательницы наибольшего числа голосов в общей сумме лайков и баллов от купонов и станут нашими победительницами. Итоги будут опубликованы в следующем выпуске газеты «Зареченская Ярмарка», которая выйдет 7 марта. Там будут названы все победительницы фотоконкурса. Их мы пригласим в редакцию, чтобы вручить обещанные уникальные призы.

Алёна АРХИПОВА

Газета “Зареченская Ярмарка” зарегистрирована ФС по надзору за соблюдением законодательства в сфере массовых коммуникаций и охране культурного наследия. Свидетельство о регистрации средства массовой информации выдано Управлением Федеральной службы по надзору за соблюдением законодательства в сфере массовых коммуникаций и охране культурного наследия по Уральскому федеральному округу ПИ №ФС11-0731 от 23.06.2006 г. Выпускается с октября 1996 г. Учредитель ИП Ладейщикова Т.О., главный редактор Т.О. Ладейщикова. Адрес редакции, издателя: 624250, Свердловская область, г.Заречный, ул. Кузнецова, 3. Тел.: (34377) 7-25-95, 7-61-23. Газета выходит еженедельно, по четвергам. Отпечатано в типографии ЗАО “Прайм-Принт Екатеринбург”. Адрес типографии: 620017, г.Екатеринбург, Пр.Космонавтов, 18, корп. Н. Газета №9 (1453), дата выпуска 29.02.2024 г., заказ №4847 , тираж - 2000 экз. Подписано в печать по графику - 21.00 28.02.2024 г., фактически - 07.00 29.02.2024 г. За достоверность объявлений редакция ответственности не несёт. Рекламируемые товары подлежат обязательной сертификации, услуги - лицензированию. Точка зрения редакции может не совпадать с точкой зрения авторов публикаций, за публикуемые материалы юридическую и фактическую ответственность несут авторы. Перепечатка материалов без разрешения редакции запрещается. Рукописи не рецензируются и не возвращаются. Распространяется в розницу и по подписке, цена свободная. (12+) Сайт в интернете: **zar-yarmarka.ru**