ПРОЛЕТАРИИ ВСЕХ СТРАН, СОЕДИНЯЙТЕСЬ!

НА СМЕНУ!

ОРГАН СВЕРДЛОВСКОГО ОБКОМА И ГОРКОМА ВЛКСМ

№ 20 (3907). | Среда, 15 февраля 1950 года. | ЦЕНА 20 КОП.

БЕРЕЖЛИВОСТЬ — КОММУНИСТИЧЕСКАЯ ЧЕРТА

Бригадир молодежной бригады плотников треста Базстрой комсомолец Николай Трунов рассказывает:

«Изготовляя отдельные части для новых домов, мы выполняем до 170 процентов нормы. В течение смены через наши руки проходит много древесины. Мы стараемся расходовать ее экономно. Ни одного конца или рейки не выкидываем, все употребляем в дело. И приятно видеть, как из малого складывается большое, как за счет этого бригада увеличивает выпуск продукции».

Так поступают не только Николай Трунов и его товарищи. Молодежная бригада отличного качества Нины Агафоновой с фабрики «Уралобувь» только за один прошлый месяц сэкономила 44 тысячи дециметров кожи, из которой дополнительно изготовила 2.660 пар обуви.

В нашей стране сам народ — хозяин всех материальных ценностей, и он не может их растрачивать бесцельно, неэкономно. «Мне представляется, — говорил Михаил Иванович Калинин, — что в истории человечества не было более бережливого общества, чем коммунистическое. Да и это естественно: ведь распоряжение средствами, их расходование только в коммунистическом обществе находится в руках производителей».

Молодые рабочие, как и все советские люди, — хозяева несметных богатств страны. Поэтому они берегут народное достояние, экономят во всем, зная, что тем самым способствуют досрочному выполнению пятилетки, вносят вклад в дело борьбы за коммунизм.

Режим экономии — не кратковременная кампания, а свойственный социализму метод хозяйствования. Бережливость — коммунистическая черта.

К сожалению, некоторые комсомольские организации отнеслись к работе по экономии, как к краткосрочной кампании. На многих предприятиях области значительное количество молодежи не вовлечено в борьбу за экономию. Хуже стали работать комсомольские контрольные посты, инициативные группы и рейдовые бригады, а кое-где они совсем прекратили свою деятельность.

На-днях в нашей газете рассказывалось о том, что на свердловских заводах транспортного машиностроения и «Уралэлектроаппарат», на многих участках неразумно, хищнически расходуется электроэнергия, небрежно используется оборудование, а комсомольские активисты мирятся с таким положением, не учат бережливости молодых рабочих.

Ослабла работа по экономии в комсомольских организациях Баранчинского завода имени Калинина, Нижне-Тагильского завода имени Куйбышева, Уральского алюминиевого завода и других.

Расточительство — враг социалистического хозяйства. Потери рабочего времени, пережог топлива, перерасход электроэнергии, металла, инструмента, смазочных и обтирочных материалов — все это наносит большой ущерб народному хозяйству.

Комсомольские организации должны ставить перед директорами предприятий вопросы, связанные с работой по соблюдению режима экономии, выявлению и использованию внутренних резервов, они должны раз'яснять молодежи народнохозяйственное значение экономии, организовывать ее на борьбу против расточительства.

Обязанность комитетов комсомола — повседневно руководить комсомольскими постами, оказывать им практическую помощь и поддержку.

В честь выборов в Верховный Совет СССР на предприятиях промышленности и транспорта все шире развертывается всенародное социалистическое соревнование за досрочное выполнение послевоенной сталинской пятилетки. Борьба за режим экономии, против расточительства — одно из важнейших условий досрочного выполнения пятилетки.

Юноши и девушки! Берегите народное достояние, боритесь против расточительства, умножайте богатства социалистической Родины!

МОЛОДЕЖЬ НА ВАХТЕ

В бригаде Николая Гаряева

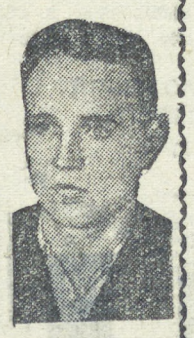

— Прекрасно работает, совсем как новенький стал, — удовлетворенно говорят рабочие Егоршинского радиозавода, проверяя станки, выпущенные из ремонта.

Эти отзывы лучше всего характеризуют работу слесаря-ремонтника Николая Гаряева и его дружной бригады. В совершенстве освоив сложную профессию, комсомолец Гаряев добивается высокой производительности и отличного качества ремонта. Этому он учит и своих товарищей. Вот почему отремонтированные ими станки работают с полной нагрузкой и больше установленного срока.

12 марта Николай да и многие члены его бригады будут впервые выбирать депутатов в Верховный Совет СССР. Стараясь достойно отметить это знаменательное событие в своей жизни, молодые ремонтники твердо решили досрочно выполнить трехмесячный план. В дни стахановской вахты они ежедневно выполняют задания на 200 процентов, сам Николай вырабатывает по 2,5 нормы в смену. Качество ремонта станков попрежнему отличное.

А. ЧЕХОМОВА, секретарь заводского комитета ВЛКСМ.

Сталин — знамя наших побед

Окружное предвыборное совещание Свердловского-Ленинского избирательного округа № 282

13 февраля в театре музыкальной комедии состоялось предвыборное совещание представителей трудящихся Свердловского-Ленинского избирательного округа № 282. Совещание открывает доктор химических наук, профессор Уральского политехнического института тов. Пушкарева. С огромным воодушевлением, под долго не смолкавшие овации участников совещания в почетный президиум избираются члены Политбюро ЦК ВКП(б) во главе с товарищем Сталиным.

Слово предоставляется представителю Уралхиммашзавода стахановцу - многостаночнику тов. Колесникову.

— На предвыборном собрании, — говорит он, — наш коллектив единодушно выдвинул первым кандидатом в депутаты Верховного Совета СССР всеми горячо любимого товарища Сталина. Мы выдвинули также кандидатами его боевых соратников товарищей В. М. Молотова и Н. А. Булганина. На нашем собрании было названо имя ученого сталинской эпохи академика И. В. Курчатова. По поручению коллектива я призываю поддержать выдвинутые нами кандидатуры.

Представитель завода резинотехнических изделий тов. Черногоров заявил в своем выступлении:

— Во всех уголках нашей страны народ выдвигает лучших из лучших кандидатами в депутаты. Имя Сталина—самое дорогое, самое любимое. И поэтому коллектив нашего завода первым своим кандидатом назвал Иосифа Виссарионовича Сталина. Мы также выдвинули кандидатом в депутаты Совета Национальностей одного из ближайших соратников великого Сталина, крупнейшего политического деятеля ленинско-сталинского типа Николая Михайловича Шверника. Н. М. Шверник избирается депутатом от рабочих Урала неоднократно и всегда с честью оправдывает их доверие. Я призываю участников совещания поддержать выдвинутые нами кандидатуры.

От имени молодежи и 60 тысяч комсомольцев округа с горячей речью выступила секретарь Ленинского райкома ВЛКСМ тов. Кутищева.

— Всем прекрасным, что имеет советская молодежь, — говорит она, — мы обязаны родному товарищу Сталину, большевистской партии. В нашей стране молодежь имеет все возможности работать, творить и учиться.

Голосуя за кандидатов сталинского блока коммунистов и беспартийных, за товарища Сталина, мы будем голосовать за процветание нашей Родины, за прочный мир, за победу коммунизма.

Товарищ Сталин, нашей молодежи
Вы путь открыли
в радостную жизнь.
Нам цели нет прекрасней
и дороже,
Чем вдохновенно строить
коммунизм.

Так заканчивает свое выступление тов. Кутищева.

Один за другим выступают представители коллективов предприятий и обществ трудящихся. Все они называют первым кандидатом великого Сталина и его боевых соратников — членов и кандидатов Политбюро ЦК ВКП(б), а также выдающегося советского ученого, академика И. В. Курчатова.

Совещание с огромным воодушевлением единодушно решило поддержать решение общих собраний трудящихся Свердловского-Ленинского избирательного округа № 282 о выдвижении кандидатами в депутаты Совета Союза Верховного Совета СССР товарищей И. В. Сталина, В. М. Молотова, Г. М. Маленкова, Л. М. Кагановича, К. Е. Ворошилова, Н. С. Хрущева, А. И. Микояна, Н. А. Булганина и академика И. В. Курчатова и кандидатами в депутаты Совета Национальностей товарищей А. А. Андреева, Л. П. Берия, А. Н. Косыгина, Н. М. Шверника.

ИРБИТСКИЙ ИЗБИРАТЕЛЬНЫЙ округ № 290

ГЕОРГИЙ КОНСТАНТИНОВИЧ ЖУКОВ

ВЫДВИНУТ КАНДИДАТОМ В ДЕПУТАТЫ СОВЕТА СОЮЗА КОЛЛЕКТИВОМ ИРБИТСКОГО АВТОПРИЦЕПНОГО ЗАВОДА

С большим воодушевлением встретили рабочие, инженерно-технические работники и служащие Ирбитского автоприцепного завода весть о собрании, посвященном выдвижению кандидата в депутаты Верховного Совета СССР.

Смолк говор. Председательствующий начальник деревообделочного цеха тов. Губин открывает собрание и предоставляет слово инженеру тов. Жукову. Инженер Жуков волнуясь говорит о великих правах простых советских людей, о праве участвовать в управлении государством, выбирать в Верховный Совет преданных сынов Отечества, не знающих других интересов, кроме интересов трудового народа. Он предлагает выдвинуть кандидатом в депутаты Совета Союза Верховного Совета СССР выдающегося полководца, одного из участников и руководителей исторических побед на фронтах Отечественной войны — командующего войсками Уральского военного округа, Маршала Советского Союза Георгия Константиновича Жукова.

Инженер тов. Жуков характеризует Георгия Константиновича Жукова как деятеля ленинско-сталинского типа, не знающего устали в борьбе за могущество и процветание нашей Родины.

Предложение инженера тов. Жукова горячо поддержал начальник транспортного цеха завода тов. Дягилев. Он напомнил собравшимся о днях героической битвы за Москву зимой 1941 года. Тогда он сам участвовал в этой битве и видел, как осуществлялась сталинская гениальная стратегия разгрома гитлеровских полчищ. Одним из участников и руководителей победы под Москвой был полководец сталинской военной школы Георгий Константинович Жуков.

Участники собрания с большим под'емом решили выдвинуть кандидатом в депутаты Совета Союза Верховного Совета СССР по Ирбитскому избирательному округу № 290 командующего войсками Уральского военного округа, Маршала Советского Союза, трижды Героя Советского Союза Георгия Константиновича Жукова.

МОЛОДЫЕ ПАТРИОТЫ — КАНДИДАТЫ СОВЕТСКОГО НАРОДА

★ ★

БЕЛОРУССКАЯ ССР

Коллектив Автопрометроя выдвинул кандидатом в депутаты Совета Национальностей Верховного Совета СССР секретаря Минского горкома комсомола **Янину Леонтьевну Прибыткову.**

УЗБЕКСКАЯ ССР

Коллектив механического цеха паровозного депо Ташкент-товарный выдвинул кандидатом в депутаты Совета Национальностей Верховного Совета СССР молодого помощника машиниста тепловоза **Дехкана Султанова.**

АРМЯНСКАЯ ССР

Колхозники Артикского района выдвинули в депутаты Совета Национальностей Верховного Совета СССР студентку 3 курса Ереванского сельскохозяйственного института, бывшую звеньевую комсомолку из села Дзитанков **Мариам Петросовну Мартиросян.**

АДЫГЕЙСКАЯ АССР

Колхозники сельхозартели «Комсомол», Стрешинского сельсовета, выдвинули в депутаты Совета Союза Верховного Совета СССР агронома своего колхоза комсомолку **Ефросинью Адамовну Стракович.**

ТАДЖИКСКАЯ ССР

Коллектив Ленинаканского механического завода выдвинул кандидатом в депутаты Совета Национальностей Верховного Совета СССР молодую стахановку-прядильщицу текстильного комбината имени Майского **Евдокию Васильевну Лихачеву.**

БУХАРСКАЯ ОБЛАСТЬ

Колхозники сельхозартели имени Стаханова. Гиждуванского

района, выдвинули кандидатом в депутаты Совета Национальностей Верховного Совета СССР председателя колхоза имени Стаханова комсомолку **Рабию Маджидову.**

В клубе колхоза «Активист», Сысертского района, оборудован агитпункт, который сейчас стал центром массово-раз'яснительной работы на селе.

НА СНИМКЕ: молодежь колхоза знакомится с избирательной литературой.

Снимок **М. Просвирнина.**

АКТИВНЕЕ ГОТОВИТЬСЯ К ВЫБОРАМ

С собрания комсомольского актива Свердловска

Состоявшееся на днях собрание городского комсомольского актива выявило первые результаты участия молодежи в подготовке к выборам в Верховный Совет СССР.

Секретарь Свердловского обкома ВЛКСМ тов. П. А. Никитин в своем докладе отметил, что III пленум ЦК ВЛКСМ наделил молодежь на всемерную помощь партийным и советским органам в подготовке и проведении выборов.

— Используя богатейший опыт прошлых избирательных кампаний, — говорил тов. Никитин, — пять тысяч молодых агитаторов Свердловска раз'ясняют населению Сталинскую Конституцию, «Положение о выборах в Верховный Совет СССР», биографии В. И. Ленина и И. В. Сталина.

Но многие комсомольские организации еще крайне недостаточно ведут работу по подготовке к выборам.

Докладчик ставит задачу — по-боевому развернуть социалистическое соревнование в честь выборов, подчеркивает необходимость особой заботы об улучшении бытового и трудового устройства молодежи.

Секретарь Орджоникидзевского райкома ВЛКСМ тов. Духина сообщила о том, что 300 комсомольско-молодежных бригад Уралмашзавода с честью держат стахановскую вахту, более 400 комсомольцев и молодежи—агитаторы. В районе проходят вечера молодых избирателей, работает коллектив самодеятельности. Лучшая рабочая, учащаяся молодежь в эти дни вступает в ряды ВЛКСМ.

Участники собрания указали и на недостатки в предвыборной работе, которые нужно исправить в ближайшее время.

— Куйбышевский и Сталинский райкомы составили очень хорошие планы участия в подготовке к выборам, сказал секретарь горкома ВЛКСМ тов. Важенин, — но эти планы в жизнь не претворяются. Работники райкомов даже не знают подчас, что делается на избирательных участках. Тов. Важенин отметил, что одним из очень существенных недостатков является то, что агитаторы еще редко бывают в общежитиях.

— Дело чести каждого комсомольца — принять активнейшее участие в подготовке и проведении выборов в Верховный Совет СССР, — сказал в заключение собрания секретарь горкома ВКП(б) тов. Корнильцев. Он призвал всех комсомольцев решительно бороться со всякими проявлениями формализма в живой агитационной работе.

Поклонники предписаний

О некоторых ошибках бюро Синарского райкома комсомола

Решения XI с'езда, а затем II пленума ЦК комсомола заметно оживили деятельность комсомольских организаций. Это оживление видно и в работе комсомольцев Синарского района города Каменск-Уральского.

Следовало бы ожидать, что бюро районного комитета использует наметившийся под'ем активности членов ВЛКСМ для дальнейшего улучшения внутрикомсомольской работы, что работники аппарата райкома будут воспитывать актив в духе нетерпимости к недостаткам, личным примером показывая, как их надо устранять.

Однако некоторые положительные моменты в работе первичных организаций породили у членов бюро и в первую очередь, у секретарей райкома тт. Тушкова и Косякова благодушие и несамокритичное отношение к недостаткам. Бюро райкома сохраняет порочные методы руководства, якобы «оправдавшие» себя на практике.

Известно, что успех всякого дела определяет живая организаторская работа в массах, но работники Синарского райкома пренебрегают этим большевистским правилом. У них укоренилась практика созыва многочисленных совещаний, заседаний. Особенно по вкусу пришлось здесь писание всевозможных решений, указаний, требований. Безразлично—проводит ли райком плановое мероприятие или выдвигает впеочередное задание — на свет рождается предписание первичным организациям. Только в один день—4 февраля, например, в комитет ВЛКСМ трубного завода пришло 8 документов: 3 из райкома и 5—из горкома комсомола.

Многие письма, посылаемые в организации, носят бюрократический характер. Так, секретарь райкома тов. Косяков направил секретарю комитета ВЛКСМ фельдшерско-акушерской школы тов. Устьянцевой письмо, в котором требовал дать несколько письменных объяснений. Лишь одно из этих объяснений содержит 17 вопросов!

Большинства этих бумажных указаний и директив можно было бы избежать, привлекая к повседневному руководству районной организацией широкий круг актива — членов райкома, внештатных инструкторов. Но тт. Тушков и Косяков считают, что это невозможно, так как «активисты работают непосредственно на производстве и потому им нельзя звонить» (?!). Члены бюро почти не имеют и не ищут других форм связи с активом, кроме разговора по телефону. Не случайно поэтому в райкоме только пять внештатных инструкторов, которые, к тому же, за три последних месяца ничего не сделали, кроме подготовки вопросов на заседание бюро. Отдел кадров и оргработы, сектор учета не имеют актива вовсе.

Бывая на предприятиях, в учреждениях, работники райкома мало проводят организаторской работы, редко выступают с докладами. Их посещения сводятся обычно к выискиванию отрицательных фактов, сбору сведений. Работники райкома не утруждают себя анализом причин недостатков, вместо того, чтобы оказать деловую помощь, часто ограничиваются просто «накачкой» активистов.

Заведующий отделом кадров и оргработы тов. Шаламов, например, в прошлом году побывал в ремонтно-механическом цехе трубного завода. Здесь он лишь поговорил с комсомольцами, долго неплатившими членские взносы, напомнил им об Уставе ВЛКСМ и ушел. Тов. Шаламов не побеспокоился об улучшении всей внутрикомсомольской работы. Неудивительно, что после такого посещения дела в организации нисколько не изменились.

Райком комсомола работает без перспективы, занимается в основном текущими делами. В плане работы бюро и отделов вносятся второстепенные вопросы, не решающие основных задач по коммунистическому воспитанию молодежи и организационно-политическому укреплению первичных организаций. Так, отдел кадров и оргработы в ноябре, декабре 1949 года и в январе этого года планировал в основном такие «мероприятия», как: заготовить форму протоколов..., разобраться с уплатой членских взносов..., разобраться в комсомольским хозяйством..., составить график..., потребовать представления протоколов..., представить секретарю райкома материалы для доклада и т. п.

В плане того же отдела есть надуманные затеи. К их числу относится, например, «разработка примерного плана отчетных докладов». Такая «практическая» помощь в проведении отчетов и выборов только сковывала творческое отношение актива к отчету.

Не решает бюро райкома коренных вопросов деятельности районной комсомольской организации и на своих заседаниях. Из шести заседаний, проведенных здесь за последние три месяца, только одно было посвящено обсуждению работы среди молодежи. На всех других разбирались лишь персональные дела, заявления о приеме в комсомол, утверждались кадры и статистические отчеты.

Увлекаясь текущими делами, бюро райкома проходит мимо основных своих задач. До сих пор не налажена учеба актива практике внутрикомсомольской работы. Контроль за политической учебой молодежи сводится к сбору сведений о посещаемости политкружков и школ. В планах работы райкома нет вопросов, связанных с выполнением решений II пленума ЦК ВЛКСМ.

Эти и другие упущения бюро райкома комсомола отрицательно сказываются на деятельности первичных организаций. Содержание работы многих из них не отвечает здоровым запросам молодежи. Об этом свидетельствует слабый рост рядов ВЛКСМ. Из 35 первичных организаций района в декабре росли только семь, а в январе — пять.

Большевистская партия учит всех трезво оценивать результаты работы, не успокаиваться на достигнутом. Руководители Синарского райкома комсомола забыли этот наказ и потому допускают грубые ошибки.

И. БАГАЕВ.

Навстречу выборам в Верховный Совет СССР

ЭТОГО НЕ БЫЛО ЧЕТЫРЕ ГОДА НАЗАД

Северская средняя школа. Здесь расположен агитпункт избирательного участка. По вечерам в комнате агитпункта бывает людно. Перед тем, как побывать на квартирах избирателей, сюда приходят агитаторы, большинство которых является комсомольцами. Вот и сегодня они собрались здесь, чтобы обменяться опытом своей работы.

Агитаторы В. Балинова, Б. Нестеров и В. Мельников рассказывают, как они проводят беседы на квартирах избирателей.

— На одной из бесед, — говорит Б. Нестеров, — я попросил пожилых избирателей рассказать о жизни простых людей до революции. Оказалось, что многие в старое время не только не участвовали в выборах, но даже не имели представления о них.

О многом говорили агитаторы, делясь своими впечатлениями. Присутствовавший на собрании председатель участковой избирательной комиссии А. И. Токманцев предложил молодым агитаторам провести беседы среди избирателей о том, как изменился их родной город с момента последних выборов в Верховный Совет СССР.

— Вырос наш город, — сказал А. И. Токманцев, — выросли и его люди, строители коммунизма. На Малаховой горе, где когда-то шумел дремучий лес, появился новый социалистический поселок. Несколько молодежных общежитий построено в Октябрьском поселке. Этого не было четыре года назад.

Л. ГОЛУБЕВ.

НА НОВОМ ИЗБИРАТЕЛЬНОМ УЧАСТКЕ

За четыре года, истекшие со времени прошлых выборов, на окраине города Асбеста вырос новый поселок. Здесь построено 90 индивидуальных и 10 двухэтажных домов. Новый поселок образует 60-й избирательный участок.

Любовно украсили агитпункт этого участка комсомолки-учителя начальной школы № 4. Сейчас все они ведут агитационную работу с населением. Комсомолки Дина Торопова, Любовь Дианова, Антонина Зевакина, Ольга Никонова, Вера Стафеева и другие раз'ясняют избирателям советскую избирательную систему.

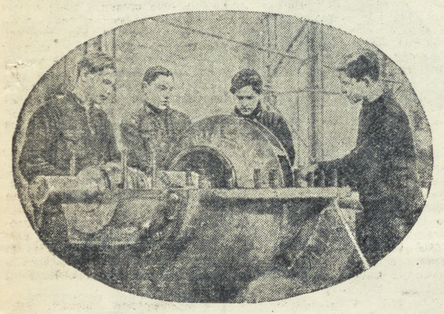

Комсомольско-молодежная бригада сборщиков насосов гидротурбинного цеха Сысертского завода гидромашин в дни предвыборной вахты ежедневно выполняет производственные задачи до 200 процентов, выпуская продукцию высокого качества.

НА СНИМКЕ: сборщики **Аркадий Белоусов, Юрий Стихин, Петр Чернавских, Юрий Чуркин** за работой.

Снимок **Ю. Добронравова.**

Беседы в красном уголке

Красный уголок общежития № 3 Алапаевского станко-строительного завода. В нем яркая праздничная обстановка. Портреты вождей, плакаты, схемы и диаграммы говорят о предстоящих выборах в Верховный Совет СССР.

Вокруг воспитателя А. Г. Трофимова собралась группа девушек и юношей. Тов. Трофимов—депутат городского Совета. Сейчас он рассказывает молодежи о великих правах граждан нашей страны, закрепленных Сталинской Конституцией.

Такие беседы в красном уголке в дни подготовки к выборам стали проводиться часто. Послушать их приходят все, не занятые на работе.

Наравне со взрослыми рабочими

Учащиеся группы слесарей красноуфимского железнодорожного училища № 2 нынче будут впервые участвовать в выборах. Это знаменательное событие в своей жизни они стремятся отметить новыми успехами в труде и учебе.

Работая на производственной практике, будущие слесари за две декады отремонтировали вместо взятых в обязательстве 30 вагонов 42. Вшивков, Андрианов, Зубарев, Николаев в эти дни успешно справляются с нормами взрослого рабочего.

И. ТЮТЮННИКОВ.

МОЛОДЫЕ КОЛХОЗНИКИ-АГИТАТОРЫ

В избе-читальне села Билейка, Богдановичского района, оборудован «уголок молодого избирателя». Сюда часто приходят агитаторы—молодые колхозники и комсомольцы. За каждым из них для агитационной работы закреплено по 10 дворов. В эти дни большую раз'яснительную работу ведут комсомолец-сортировщик зерна Николай Бирючев, доярка Валентина Исакова, бригадир Геннадий Бирючев.

Молодые агитаторы часто советуются с учителями, которые, дежуря в избе-читальне, помогают им составить план беседы, подобрать для нее яркие, доходчивые примеры.

В молодежном общежитии

За небольшим сквером на площади Первой пятилетки подымается огромное красивое шестиэтажное здание. Это — молодежное общежитие Уралмашзавода. Еще в тяжелые годы войны уралмашевцы отдали молодежи одно из лучших зданий поселка и города.

Здесь красиво оформлены красный уголок, комнаты отдыха. Есть где отдохнуть, почитать свежую газету, сыграть в шахматы, домино.

В таких чудесных общежитиях, окруженная заботой Родины, живет только советская молодежь.

НА СНИМКАХ: в вестибюле общежития; в одной из комнат после работы.

Снимки **М. Редкина.**

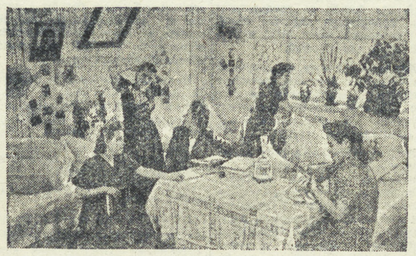

По следам наших выступлений

«ОТКРЫТЬ СЕМАФОР!»

Так назывались корреспонденция, опубликованная в газете «На смену!» 31 декабря 1949 года. В ней критиковались руководители Свердловской железной дороги за безразличное отношение к инициативе молодых машинистов-пятисотников.

Заместитель начальника дороги тов. Волков сообщил, что факты подтвердились. Руководство дороги и политотдела разработало конкретные меры по улучшению и дальнейшему под'ему движения пятисотников.

Руководство дороги обязало начальников служб движения — тов. Варгина и паровозной — тов. Рунова, всех начальников отделений ежедневно рассматривать работу паровозов, работающих по утвержденному графику, и к виновным принимать строгие меры.

В помощь пропагандистам начальных политкружков

КАК ПРОВЕСТИ ЗАНЯТИЕ ПО ТЕМЕ „НАША ЦЕЛЬ—КОММУНИЗМ“

Мы живем в великую сталинскую эпоху. «Коммунистическое далеко», о котором мечтали лучшие умы человечества, становится близкой реальностью. Зримые черты коммунизма все явственней проступают в нашей советской действительности. Это ощущают все советские люди.

«Ведь близко, а?—говорит Бородулев, герой новой повести Веры Пановой «Ясный берег». — Мы, мы вот в этих наших рабочих сапогах, идем к коммунизму и придем!».

Теперь особенно ясно, как был прав Владимир Маяковский, сказавший:

«Коммуна —
дело голов,
не веков».

Наша большевистская партия ведущая многомиллионный советский народ по пути коммунизма, потому и называется коммунистической, что вся ее история и героическая борьба посвящены осуществлению коммунизма.

Примерно таким вступлением можно начать изложение последней темы программы кружка по изучению общественного и государственного устройства СССР—«Наша цель — коммунизм». Эта тема наиболее сложная, требующая серьезной подготовки пропагандиста. Ее рекомендуется разбить на три занятия (по 2 часа).

* * *

На первом занятии слушатели должны усвоить основные положения марксистско-ленинской науки о социализме и коммунизме. Исходя из этого, свой рассказ пропагандисту целесообразно построить по следующему плану:

1) Что такое социализм? 2) Основные черты коммунизма? 3) Что общего между социализмом и коммунизмом и в чем различие между ними?

Отвечая на эти вопросы, необходимо рассказать о двух ступенях коммунистического общества: о социализме и коммунизме. Подчеркнуть, что социализм является первой, или низшей ступенью, а коммунизм — высшей ступенью коммунистического общества. Они различаются между собой лишь степенью зрелости, уровнем экономического развития.

Далее пропагандисту необходимо раскрыть основные черты социализма на примерах социалистического общества, построенного в Советском Союзе. Неплохо, если руководитель кружка умело поставленными вопросами завяжет живую беседу со слушателями, и они сами расскажут об основных чертах социализма — о плановом ведении хозяйства, о государственной и кооперативно-колхозной собственности, о социалистическом принципе: «от каждого по его способности, каждому — по его труду» и т. д.

Об основных чертах коммунизма лучше рассказывать самому пропагандисту. Говоря о высшей ступени коммунистического общества, очень важно раскрыть полное стирание граней между городом и деревней. В коммунистическом обществе будет достигнут небывалый уровень развития техники, науки, производительности труда, осуществлен принцип: «от каждого — по его способностям, каждому по его потребностям». Труд при коммунизме перестанет быть только средством для жизни, он станет первой жизненной потребностью человека. Все промышленное и сельскохозяйственное производство будет электрифицировано. Коммунизм,—говорит В. И. Ленин,—это есть советская власть плюс электрификация всей страны.

Заканчивая изложение плана первого занятия, необходимо резюмировать, что наша Родина уверенно идет к полной победе коммунизма.

* * *

Второе занятие посвящается вопросу о путях и условиях перехода от социализма к коммунизму. Пропагандист начинает изложение этого материала с теории возможности построения коммунизма в одной стране, развитой и научно обоснованной товарищем Сталиным. «Коммунизм в одной стране вполне возможен, — указывал товарищ Сталин,—особенно в такой стране, как Советский Союз». Товарищ Сталин разработал вопрос о внутренних и внешних условиях победы коммунизма.

Еще в 1939 году в отчетном докладе на XVIII с'езде ВКП(б) товарищ Сталин сказал, что СССР вступил «в новую полосу развития, в полосу **завершения строительства бесклассового социалистического общества и постепенного перехода от социализма к коммунизму**». Это положение им было развито дальше в послевоенное время в речи перед избирателями Сталинского избирательного округа г. Москвы 9 февраля 1946 года.

Пропагандисту необходимо обратить внимание слушателей на то, что переход от социализма к коммунизму носит совершенно иной характер, чем переход от одной общественной формации к другой. Переход от социализма к коммунизму происходит постепенно и представляет собой дальнейшее развитие того же социалистического строя.

Каковы же пути и условия перехода от социализма к коммунизму?

Прежде всего мы должны догнать и перегнать капиталистические страны в экономическом отношении, т. е. по размерам производства промышленной продукции на душу населения, и таким образом достигнуть полного изобилия продуктов и всех материальных благ для каждого труженика коммунистического общества.

Для решения этой задачи необходимо — строительство новых заводов, внедрение новой техники, повышение производительности труда. Переход от социализма к коммунизму означает создание материальной базы коммунизма в виде самой передовой техники в промышленности и сельском хозяйстве. Пропагандист должен привести яркие примеры механизации производства, связи науки с производством. Только в 1949 году сельское хозяйство страны получило 150 тыс. тракторов, 29 тыс. комбайнов и десятки тысяч автомобилей, свыше 1,5 млн. сельскохозяйственных машин. Не случайно советский крестьянин давно сказал: «Я за коммунизм».

Ленин и Сталин учат, что производительность труда — это самое важное, самое главное для победы коммунизма. Социалистическое соревнование и его высшая форма—стахановское движение—являются основным методом коммунистического строительства для перехода от социализма к коммунизму и уничтожения противоположности между трудом умственным и трудом физическим.

Надо подчеркнуть, что непременным условием перехода от социализма к коммунизму является дальнейшее укрепление социалистической собственности, ликвидация классовых противоречий.

Не меньшее значение имеет уничтожение противоположности между городом и деревней. Сельскохозяйственный труд все более и более превращается в разновидность индустриального труда. Так, например, уровень механизации **сельскохозяйственного труда** в 1950 году достигнет 90 процентов на пахоте, 70 процентов — на посеве, 55 процентов — на уборке зерновых.

Особо следует подчеркнуть, что сознательность трудящихся — важнейшее условие успехов коммунистического общества, ибо чем выше сознательность членов общества, тем крепче и богаче наше социалистическое государство, тем скорее мы построим коммунизм.

Укрепление советского государства — важнейший фактор построения коммунизма. Государство организует всю хозяйственную и культурную деятельность страны, оно обеспечивает последовательное осуществление социалистической демократии, оно организует защиту страны от нападения извне.

Заканчивая занятие, пропагандисту следует особо подчеркнуть, что вдохновителем и организатором советского народа в достижении этой великой цели является партия Ленина — Сталина, ее вождь И. В. Сталин.

* * *

На третьем занятии изучается раздел «Выполнение послевоенной сталинской пятилетки — крупный шаг на пути к коммунизму». Цель этого занятия—донести до слушателей величие послевоенной сталинской пятилетки, ее всемирно-историческое значение для достижения нашей цели — коммунизма и показать трудовые героические усилия советского народа. Исходным материалом для ведения этого занятия должен служить послевоенный сталинский план восстановления и развития народного хозяйства СССР 1946—1950 гг., а также—сообщение Центрального статистического Управления при Совете Министров СССР «Об итогах выполнения государственного плана восстановления и развития народного хозяйства СССР в 1949 году» («Правда» от 18-I 1950 года, «Уральский рабочий» 19-I 1950 г.).

Слушателям кружка с помощью пропагандиста следует подготовить ряд схем-диаграмм, характеризующих под'ем народного хозяйства за годы сталинских пятилеток. Одну из них «Рост капитальных вложений в народное хозяйство СССР» мы помещаем сегодня в газете.

Здесь перед пропагандистом большая опасность перегрузки изложения цифрами. Очень важно взять самое основное, главное.

Руководитель кружка должен остановиться на том, что советская страна, досрочно осуществляя пятилетний план, вновь демонстрирует всему миру превосходство социалистической системы советского общественного и государственного строя. У нас за четыре года сделано то, что капиталистическая страна не осуществит за десятилетия. Известно, что экономика Франции и Англии в течение 20 лет топчется на одном месте, а ни за это время увеличили об'ем производства в 9 раз.

Товарищ Сталин много раз указывал, что капиталистическая система несостоятельна и непрочна, что «она уже отживает свой век и должна уступить свое место другой, высшей, советской социалистической системе хозяйства...»

У социалистического мира—прекрасные перспективы. Мы живем в такое время «когда все дороги,—по мудрому определению В. М. Молотова, — ведут к коммунизму».

Заканчивая последнее занятие, пропагандист подчеркивает величайшее международное значение строительства коммунизма в СССР. Советский Союз для всех народов является великим примером в борьбе за коммунизм, надежной и оплотом трудящихся всех стран и всего прогрессивного человечества.

При подготовке к занятию по этой теме рекомендуется использовать следующую дополнительную литературу: В. И. Ленин «Государство и революция», Соч. т. XXI, стр. 433—438. И. В. Сталин «Речь на первом Всесоюзном совещании стахановцев 17 ноября 1938 года», И. В. Сталин «Ответ товарищу Иванову. Письмо тов. Иванова и ответ товарища Сталина», а также художественную литературу: П. Павленко «Счастье», 1948 г., В. Галин «В Донбассе», 1948 г., М. Шагинян «По дорогам пятилетки», 1947 г., С. Бабаевский «Кавалер Золотой Звезды», 1948 г.

Н. ПРОСКУРИН.

За рубежом

Коммюнике Всемирной федерации демократической молодежи

В коммюнике Всемирной федерации демократической молодежи, опубликованном в печати, говорится, что, по полученным сведениям, умер член совета Индийского национального конгресса профсоюзов Казим Наки, который находился в заключении в тюрьме и недавно провел голодовку с целью добиться ускорения судебного процесса. В отношении Казима Наки применялось насилие.

1.300 заключенных продолжают голодовку. Индийские профсоюзы требуют освобождения находящихся в тюрьмах рабочих и расследования обстоятельств смерти Казима Наки.

Секретарь Всемирной федерации демократической молодежи от имени федерации направил Неру телеграмму, в которой выражает требование немедленно освободить 1.300 заключенных трудящихся и демократов, находящихся в тюрьмах.

На сессии Исполкома Международного союза студентов

В Лондоне закончилась сессия Исполкома Международного союза студентов, на которой обсуждался вопрос о борьбе МСС и студенческих организаций за демократизацию образования.

С докладом по этому вопросу выступил генеральный секретарь Союза Берлингуэр, подчеркнувший, что борьба за демократизацию образования является одной из важнейших задач МСС и студенческих организаций.

Докладчик указал на огромный рост военных расходов, снижение расходов на образование, ухудшение экономического положения студентов в капиталистических и колониальных странах.

В США в текущем году на военные цели ассигнуется 71 процент государственного бюджета, в то время как расходы на образование составляют 2 процента. Высшая школа все более и более милитаризуется. Прогрессивно настроенные профессоры и преподаватели изгоняются из университетов. Усиливается дискриминация и репрессии против демократического студенчества. В Западной Германии, Австрии, Италии и других странах американские империалисты открыто способствуют возрождению фашизма в университетах. США стали основным поставщиком реакционной культуры и стремятся подготовить молодежь в качестве своего пушечного мяса.

Берлингуэр привел яркие факты, показывающие огромные успехи высшего образования в СССР и странах народной демократии.

В заключение докладчик изложил предложения секретариата МСС по усилению борьбы за демократизацию образования.

Выступившие в прениях представители студенчества различных стран одобрили положения доклада и рассказали о состоянии образования в своих странах.

В единодушно принятой резолюции Исполком МСС призывает демократических студентов, деятелей науки и культуры решительно бороться за демократизацию образования, связать эту борьбу с защитой мира.

Необходимо более активно выступать против подчинения высшей школы интересам поджигателей войны, требовать увеличения расходов на образование, уничтожить дискриминацию, требовать предоставления всем молодым людям гарантированного права на образование, улучшения экономического положения студентов, обеспечения студентам права создавать свои демократические организации.

Необходимо выступить против преследований прогрессивно настроенных профессоров, преподавателей и студентов, укрепить связи с другими демократическими организациями, активно поддерживать борьбу студентов колониальных и зависимых стран за свободу и независимость.

Исполком рекомендует секретариату МСС регулярно издавать массовым тиражом различные материалы об опыте борьбы студентов за демократизацию высшей школы, а также успехах высшего образования в СССР и странах народной демократии.

Исполком постановил созвать 14 августа 1950 года в Праге второй конгресс Международного союза студентов, который обсудит отчетный доклад о деятельности МСС и его дальнейшие задачи в борьбе за мир, национальную независимость, демократическое образование и лучшее будущее.

На сессии был далее обсужден доклад о работе журнала МСС «Всемирные студенческие новости». Исполком одобрил работу журнала и принял решение, направленное на дальнейшее улучшение содержания журнала, на расширение его распространения и усиления его роли в деле мобилизации демократического студенчества, на борьбу за мир, национальную независимость, демократизацию образования и лучшее будущее молодежи.

В связи с заявлениями, поступившими от демократических студенческих организаций Италии, Польши, Индии, Ирана, Венгрии и других стран, Исполком обсудил вопрос об отношениях с лидерами студенческой секции «Народной молодежи Югославии».

Выступившие в прениях члены Исполкома разоблачили деятельность нынешних лидеров студенческой секции «Народной молодежи Югославии», являющихся агентами фашистской клики Тито—Ранковича, бросившей в концентрационные лагери тысячи студентов-демократов и пытающейся подорвать единство демократических студентов, об'единенных в МСС.

Исполком постановил прекратить отношения с лидерами студенческой секции «Народной молодежи Югославии» и решил, что в Международном союзе студентов должны быть представлены подлинно демократические студенты, борющиеся против фашистского режима Тито—Ранковича и выступающие за мир и дружбу народов.

После заключительного заседания члены Исполкома МСС по приглашению университетов и колледжей выехали в разные города Англии для выступления перед английскими студентами.

Перед выборами в Англии

В Англии в Вудфорде (близ Лондона) на выборах в парламент в том же избирательном округе, где консерваторы выставили кандидатуру Черчилля, коммунистическая партия выставила кандидатуру секретаря ЦК комсомола Англии Уильяма Брукса. Английские комсомольские организации оказывают ему активную поддержку.

ВПЕРЕДИ—СОВЕТСКИЕ СПОРТСМЕНКИ

РИММА ЖУКОВА

Снимок Л. Вяжлинского

11 и 12 февраля на московском стадионе «Динамо» разыгрывалось женское первенство мира по конькам. Соревновались лучшие конькобежцы Советского Союза, Польши, Чехословакии, Норвегии, Финляндии и других стран. В числе участниц были и свердловчанки — чемпионки СССР 1950 года Татьяна Карелина и Римма Жукова.

Бег на первую дистанцию — 500 метров выиграла М. Исакова. В беге на 3.000 метров первенствовала Т. Карелина.

Во второй день разыгрывались дистанции 1.000 и 5.000 метров. 1.000 метров хорошо прошла Р. Жукова. По сумме времени трех дистанций она вышла на первое место. Чтобы завоевать звание чемпиона мира, ей нужно было 5.000 метров пройти быстрее М. Исаковой. По мягкому льду Жукова прошла дистанцию за 11 минут 44,8 секунды. Однако шедшие позднее Исакова и Кротова (Ленинград) показали лучшее время.

Звание чемпиона мира, как и в прошлом году, завоевала М. Исакова, на втором месте — Кротова, Р. Жукова — на третьем месте.

Характерно, что лучшая из иностранных спортсменок заняла только девятое место, а все 8 первых мест остались за советскими спортсменками.

ТАТЬЯНА КАРЕЛИНА

Снимок М. Редкина

Большой спортивный праздник

12 февраля в Свердловске был большой спортивный праздник, посвященный выборам в Верховный Совет СССР.

В 11 часов утра в парке культуры и отдыха имени В. Маяковского начались соревнования на лично-командное первенство города по лыжному спорту среди юношей и девушек. Среди девушек 5 километров лучше других прошла студентка техникума физкультуры Савина. Ее время—25 минут 1 секунда. В беге на 10 километров среди юношей первенствовал со временем 42 минуты 43 секунды студент горного института Гаскаев. На дистанции 18 километров лучшее время—1 час 21 минуту 55 секунд показал Алешинский (Суворовское училище).

В воскресенье на катке «Динамо» начались лично-командные соревнования на первенство города по конькобежному спорту для юношей и мужчин.

После первого дня соревнований на первом месте Пилипенко (Уральский политехнический институт). Командное первенство

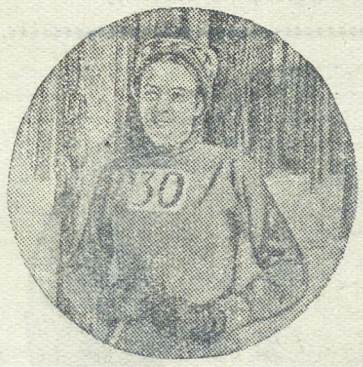

также за физкультурниками этого института.

* * *

НА СНИМКЕ: Светлана Савина.

Снимок О. Благинина.

В ЧЕСТЬ ВЫБОРОВ

В честь выборов в Верховный Совет СССР в поселке Билимбай состоялись районные соревнования по лыжам. В них участвовали команды: «Локомотив», «Металлург», «Строитель» и других спортивных коллективов.

В восемнадцатикилометровой гонке для мужчин победил комсомолец Волынкин. Он лидировал на всей дистанции и показал лучшее время дня — 1 час 25 минут 23 секунды.

На дистанции 5 километров для женщин завязалась острая борьба между Латышевой (Билимбаевская средняя школа) и Клызбаевой («Локомотив»). Латышева прошла 5 километров за 35 минут 25 секунд и заняла первое место. Клызбаева отстала от нее только на 25 секунд.

Поражение динамовцев

В воскресенье, 12 февраля, свердловские динамовцы на своем стадионе принимали команду московского «Спартака». Этот очередной матч на первенство СССР по хоккею с шайбой выиграли гости со счетом — 4: 0. Судьи констатировали десятое крупное поражение свердловских динамовцев в этом сезоне.

Во время тренировочных матчей и первых семи туров календарных игр мы видели команду «Динамо», защищающую спортивную честь нашего города, как боевой сплоченный коллектив. Она стремилась к победе с максимальным напряжением физических и моральных сил. Мы видим сильную молодежь, подающую большие надежды. Однако команда не оправдала надежд свердловчан. В 9 играх динамовцы набрали только 3 очка из восемнадцати возможных. Оптимисты считали причинами проигрышей необычные условия (игры при вечернем освещении в Москве и Челябинске, мягкий лед в Прибалтике и т. д.). Но все эти предположения пришлось отбросить после того, как мы увидели команду в отчетной игре с московским «Спартаком». Команду трудно было узнать. Между игроками нет уже так необходимой в спорте дружбы, они перестали верить друг в друга, а следовательно — перестали играть коллективно. Русаков почему-то решил играть преимущественно ногами, забыв, что это не футбол и в руках у него клюшка. А молодой игрок Мишин явно «зачемпионился», зазнался. Все это нарушило стройность игры команды. Оба состава нападения, например, показали себя беспомощными и при пасовке, и при атаках ворот. Как будто они не дрались за победу, а отбывали повинность на поле. И только вратарь Андреев обогатил свой опыт и показал отличную игру. Чем же об'яснить такие изменения в игре команды?

Во-первых, тем, что в областном совете «Динамо» издавна повелось так, что команда отдается на полный откуп тренеру, который должен отвечать за тактическую и техническую подготовку, за организационную и воспитательную работу и за материальное обеспечение. Ни для кого не секрет, что в команде иногда нарушается режим, что есть игроки, которые своим неспортивным поведением, зазнайством (Мишин) пагубно влияют на товарищей. Вопросами воспитания игроков, их моральной устойчивости и должно заняться в первую очередь руководство областного совета «Динамо».

Во-вторых, тренеру тов. Фирсову следует немедленно отчислять из команды нерадивых и зазнавшихся игроков и более внимательно работать с молодежью, ибо в отчетной игре лучше играли «старички».

Каковы перспективы команды после 17 календарных дней? Ей осталось сыграть еще пять матчей, из них 2 с командой ВВС, по одному с командами московского «Динамо» и ЦДКА, победа над которыми весьма проблематична, и одну игру с челябинским «Дзержинцем», которая и определит, какое — восьмое или девятое место займут свердловчане.

А. РЯЗАНОВ.

ШАХМАТЫ

(Под редакцией А. И. Козлова)

Интересное окончание партии

Черные: Фоминых

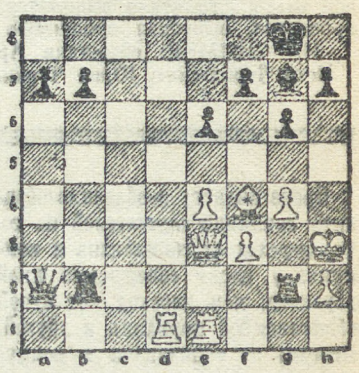

Белые: Иванов.

Положение, показанное на диаграмме, получилось в партии, игранной в полуфинале шахматного первенства Свердловского педагогического института в декабре 1949 года. В этом положении белые об'явили мат в 8 ходов.

Рекомендуем читателям найти решение этого окончания партии и прислать ответ в редакцию.

КУДА СЕГОДНЯ ПОЙТИ

ТЕАТРЫ: Оперы и балета имени Луначарского — «Евгений Онегин». Драматический — «Голос Америки» Музыкальной комедии — «Лев Гурыч Синичкин».

КИНОТЕАТРЫ: Мюд. Совкино — «Падение Берлина», Темп — «Нашествие», Сталь— «Последний этап», Им. Маяковского — «Радуга».

Ответственный редактор Н. А. ДАНИЛОВА.

АДРЕС РЕДАКЦИИ: Свердловск, ул. Ленина, 47, 4-й этаж. ТЕЛЕФОНЫ: ответственного редактора — Д1-28-61, заместителя ответ. редактора — Д1-28-61, отв. секретаря — Д1-13-62; отделов: комсомольской жизни, учащейся молодежи — Д1-79-80, пропаганды, литературы и искусств, рабочей молодежи — Д1-44-09, крестьянской молодежи, физкультурного — Д1-44-02, писем и массовой работы — Д1-34-22.

НС19799. Типография газеты «Уральский рабочий», Свердловск, ул. имени Ленина, № 47. Заказ № 1470.