Пролетарии всех стран, соединяйтесь!

НА СМЕНУ!

ОРГАН СВЕРДЛОВСКОГО ОБКОМА И ГОРКОМА ВЛКСМ

№ 129 (5295) | ПЯТНИЦА, 28 ОКТЯБРЯ 1955 г. | Цена 20 к.

Трудящиеся Советского Союза! Еще теснее сплотимся вокруг Коммунистической партии и Советского правительства, мобилизуем все наши силы и творческую энергию на великое дело построения коммунистического общества!

(Из Призывов ЦК КПСС к 38-й годовщине Великой Октябрьской социалистической революции).

Призывы Коммунистической партии — боевая программа действий

НАШЕЙ социалистической Родине скоро 38 лет.

Тридцать восемь лет идет советский народ под руководством Коммунистической партии, непреклонно ведущей нас к новым и новым успехам. Осуществляя ленинский план строительства коммунизма в нашей стране, советские люди вкладывают все свои творческие силы в мирный созидательный труд, уверенно идут по пути, который указывает нам Коммунистическая партия. Советский народ горячо подхватывает каждый призыв партии, знает, что осуществление боевой программы, начертанной в этих призывах, поднимает нас еще на ступеньку выше к вершинам коммунизма.

Пламенные Призывы Центрального Комитета Коммунистической партии Советского Союза к 38-й годовщине Великой Октябрьской социалистической революции обращены не только к народам нашей Родины, но и к трудящимся всех стран, к борцам за мир во всем мире.

— Борцы за мир во всех странах! Сплачивайте могучий фронт защитников мира против поджигателей новой войны, вовлекайте в него все более широкие народные массы, будьте бдительны к проискам врагов мира! Выше знамя борьбы за мир и мирное сотрудничество между народами!

Наша страна неуклонно ведет политику укрепления мира между народами всех стран. Потому так горячо звучат в Призывах слова братского привета трудящимся стран народной демократии и великому китайскому народу, идущим с нами в одном строю лагеря мира и социализма.

Слова привета народам Югославии, Финляндии, Австрии, Индии, Англии, Соединенных Штатов Америки, Франции, Италии, Германской Федеральной Республики начертаны в Призывах Коммунистической партии Советского Союза. Они говорят о взаимном доверии и уважении народов, призывают к укреплению дружеских отношений и сотрудничества с советским народом на благо мира во всем мире.

— Да здравствует миролюбивая внешняя политика Советского Союза — незыблемая политика сохранения и упрочения мира, политика международного сотрудничества и развития экономических и культурных связей со всеми странами!

Призывая трудящихся Советского Союза еще теснее сплотиться вокруг Коммунистической партии и Советского правительства, достойно встретить XX съезд КПСС, Центральный Комитет пишет:

...мобилизуем все наши силы и творческую энергию на великое дело построения коммунистического общества!

Июльский Пленум Коммунистической партии раскрыл перед советским народом новые перспективы, начертал программу дальнейшего мощного подъема нашей промышленности. Еще шире развернулась сейчас борьба за технический прогресс. Тысячи молодых рационализаторов вместе со старшими товарищами несут свой творческий вклад в дело дальнейшего прогресса. Бороться за новое, прогрессивное стало потребностью каждого в нашем обществе. Вот сегодня, например, в газете мы рассказываем о творческих дерзаниях асбестовских горняков, о комплексных бригадах по рационализации на Верх-Исетском заводе Свердловска. А сколько таких примеров видим мы вокруг!

В своих Призывах партия обращается к работникам самых различных отраслей промышленности и сельского хозяйства. Призывы эти проникнуты единой мыслью борьбы за дальнейший прогресс. Партия призывает нас внедрять передовые методы, обеспечивать широкое применение прогрессивных способов, совершенствовать технику и технологию производства, развертывать социалистическое соревнование за неуклонное повышение производительности труда, укреплять трудовую дисциплину.

Обращается партия с Призывами и отдельно к молодежи:

— Юноши и девушки, наша славная советская молодежь! Активнее участвуйте в хозяйственном и культурном строительстве, во всей общественно-политической жизни страны! Настойчиво изучайте достижения передовой науки и техники, овладевайте знаниями промышленного и сельскохозяйственного производства!

И мы, молодежь, горячо откликнемся на Призывы партии. Встречая Великий Октябрь, мы вложим все свои силы в дело развития прогресса. Партия зовет нас:

— Будьте стойкими и смелыми в борьбе за победу великого дела коммунизма в нашей стране!

Да, мы будем стойкими и смелыми! Под знаменем Маркса — Энгельса — Ленина — Сталина, под руководством Коммунистической партии мы пойдем вперед, к победе коммунизма!

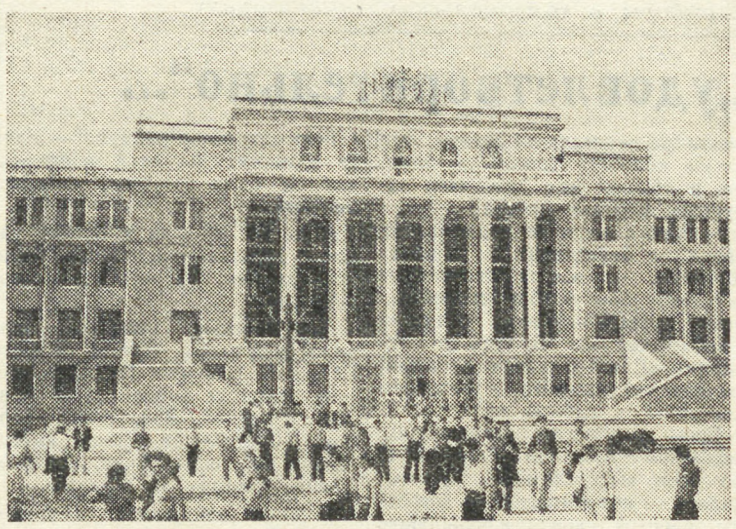

Баку. Студенты Азербайджанского политехнического института занимаются сейчас в новом здании, выстроенном к началу 1955-1956 учебного года. Здесь — просторные светлые аудитории, хорошо оборудованные лаборатории и мастерские.

На снимке: новое здание института.

Снимок Г. Мочейкиса. Фотохроника ТАСС.

НОВЫЕ ДВОРЦЫ ФИЗКУЛЬТУРЫ, СТАДИОНЫ, СПОРТИВНЫЕ ЗАЛЫ

В Харькове вступил в строй Дворец физкультуры общества «Красное знамя». В красивом трехэтажном здании оборудованы гимнастический зал площадью около семисот квадратных метров, спортивный зал, комнаты для работы кружков, душевые. На прилегающей к Дворцу территории — волейбольная площадка, корт, беговая дорожка. Строительство такого же Дворца заканчивается в Одессе.

Профсоюзы и добровольные спортивные общества строят сейчас 25 новых сооружений. В Якутске вводится в эксплуатацию крупнейший в этом районе стадион. Построены новые стадионы в Таллине и Вильнюсе. Реконструирован велотрек «Шахтер» в Туле. Стадионы профсоюзов возводятся также в Астрахани, Саратове, Уфе, Риге и других городах.

В Москве общество «Спартак» приступает к сооружению стадиона. Он рассчитан на 25 тысяч мест с зимним манежем и комплексом спортивных площадок. В Сокольниках строится искусственный каток для фигурного катания и хоккея. Одним из крупнейших физкультурных комбинатов в мире явится будущий стадион у подножия Ленинских гор, в излучине Москвы-реки, на территории, превышающей 160 гектаров.

Станок М. В. Ломоносова

Научный сотрудник Ленинградского института истории естествознания и техники Академии наук СССР В. Л. Ченакал изучил переданную в музей М. В. Ломоносова из Государственного Эрмитажа уникальную коллекцию мозаичных проб, принадлежащих Ломоносову, Она образовалась в процессе его многолетней экспериментальной работы по созданию новых рецептов смальт и совершенствования техники их изготовления.

В результате исследования и микроанализа коллекции среди мозаичных проб было обнаружено 86 обломков квадратных стеклянных брусков, полученных в отличие от других путем горячей прессовки. В связи с этим возник вопрос — какой агрегат применял Ломоносов? Благодаря архивным изысканиям удалось установить, что, хотя метод прессовки стеклянных изделий и тогда был известен, Ломоносов создал станок оригинальной конструкции, позволявшей одновременно прессовать большое количество таких брусков.

В «ломоносовском фонде» архива Академии наук СССР сейчас обнаружены документы, указывающие, что этот станок был построен по проекту Ломоносова академическим мастером Ф. Н. Тирютиным в декабре 1753 года, т. е. в год пуска Усть-Рудитской фабрики цветных стекол, где проводил свои опыты ученый. Выяснено также, что прессформы для этого станка изготовлялись из меди, а цветная смальта Ломоносова, использовавшаяся им для мозаичных работ, относилась к легкоплавким стеклам.

Сохранившаяся до наших дней опись оборудования химической лаборатории Ломоносова, составленная в 1757 году, также подтвердила наличие среди примененных им устройств для обработки стекол специального станка по прессовке стеклянных брусков.

На основе изученных документов в музее Ломоносова сейчас восстановлена конструкция прессформы, применявшейся Ломоносовым на его станке, и разработана схема устройства станка.

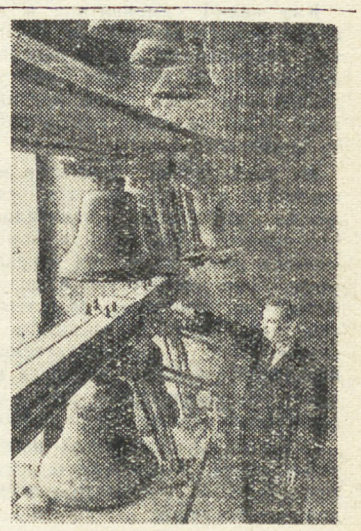

Ленинград. Четыре раза в сутки над просторами Невы раздается величественная мелодия Гимна СССР. Это звучат куранты Петропавловской крепости.

На снимке: механик курантов Н. Г. Коган у колоколов, исполняющих Гимн СССР.

Снимок П. Федотова. Фотохроника ТАСС.

Творческая активность молодых горняков

Центральное рудоуправление — одно из крупных горных предприятий треста «Союзасбест». Ни днем, ни ночью не замирает трудовая жизнь в его огромных карьерах. По стальным путям беспрерывно идут электрические поезда, груженные асбестовой рудой и горной массой, в забоях работают мощные уралмашевские экскаваторы, буровые станки и другие машины. Горняки несут трудовую вахту в честь XX съезда Коммунистической партии Советского Союза.

На три месяца раньше срока горняки выполнили пятилетнее задание по валовой продукции и добыче асбестовой руды.

На всех производственных участках вместе с кадровиками творчески трудится молодежь. Она активно борется за технический прогресс, совершенствует технику производства. На предприятии выросли десятки молодых новаторов, смелых рационализаторов производства. В технический совет в этом году уже поступило 190 рационализаторских предложений и технических усовершенствований. Половина их принадлежит молодым авторам.

Несколько лет тому назад комсомолец Федор Расковалов окончил асбестовскую школу ФЗО. Теперь он знатный машинист бурового станка. Федор первый в асбестовой промышленности освоил бурение скважин канатно-ударным способом глубиной до 100 метров. Он первым же на руднике выполнил пятилетку за три года. Расковалов внес много ценных предложений. По его инициативе усовершенствованы траки переездного механизма бурового станка. Срок их службы удвоился. Сейчас такие траки применяются на всех буровых станках других горных предприятий.

В те дни, когда в цехах проходили собрания, на которых горняки договаривались, как лучше встретить XX съезд партии и брали новые обязательства, Федору Расковалову поручили проходку новой глубокой скважины с поверхности в водоотливную шахту. До этого Расковалов бурил снарядом диаметром в 350 миллиметров. Случайно он узнал, что на складе продолжительное время лежат и не используются долота диаметром 400 миллиметров. Таким инструментом из буровиков никто еще не работал. Федор решил испытать новые долота. Он рассчитывал, что увеличенный вес снаряда можно выгодно использовать для ускорения проходки, а увеличенный диаметр скважины даст возможность ускорить проветривание шахты после отпалки.

Главный инженер рудоуправления комсомолец Лев Ременник охотно поддержал новое предложение Расковалова.

Расчеты Федора оправдались. За первые восемь смен он пробурил 39 погонных метров. По сравнению с прежней производительность труда возросла почти на 20 процентов. Сейчас новый метод осваивают и другие буровики.

Большим творческим успехом увенчались искания комсомольца, ревизора по движению транспортного цеха Даниила Тарасова. На руднике имеется десять электровозов системы «Вестингауз». Производительность их не устраивала транспортников. Да и трудно было заменить отдельные детали отечественными. Тарасов в содружестве с инженером Кантиным разработал технический проект модернизации электровоза. Они доказали, что сцепной вес «Вестингауза» с 35 тонн можно увеличить до 42 тонн, а силу тяги с 5 200 до 6 000 тонн. При этом электровоз может брать с места не четырехвагонный, а пятивагонный состав. Производительность электровоза возрастет на 30 процентов.

Предложение новаторов поддержал и одобрил технический совет треста «Союзасбест». Оно сулит не менее 6 миллионов рублей годовой экономии.

Изношенные гребни колес электровозов и вагонов ранее восстанавливались на асбестовском Новомеханическом заводе. Причем это обходилось дорого, требовало больших затрат времени и рабочей силы на транспортировку. Тарасов вместе с начальником цеха Толченовым изыскали новый метод восстановления колес. Сработавшиеся гребни навариваются способом электросварки. Особенность такого способа заключается в том, что наварка накладывается плотными и аккуратными косыми швами. Поэтому скат ставится в работу сразу же, без обточки на токарном станке. Через несколько часов он обкатывается настолько плотно, что трудно различить, что это сделано без токарной обработки, Срок службы бандажей увеличивается в несколько раз.

Новый метод восстановления колес нашел массовое применение не только в Центральном, но и в Октябрьском и других рудоуправлениях. Затраты на ремонт только в Центральном руднике, по скромным подсчетам, сокращаются на 500 тысяч рублей.

Коллектив Центрального рудоуправления составил проект шестого пятилетнего плана. Только выпуск валовой продукции к 1960 году предусмотрено увеличить на 40 процентов, а прирост производства возрастет на 72 процента. Путь к решению этих больших задач—настойчивая борьба за дальнейший технический прогресс и лучшее использование горной техники. И тут важную роль сыграл творческий труд молодых горняков.

Н. КРУТАКОВ.

Юноши и девушки, наша славная советская молодежь! Активнее участвуйте в хозяйственном и культурном строительстве, во всей общественно-политической жизни страны! Настойчиво изучайте достижения передовой науки и техники, овладевайте знаниями промышленного и сельскохозяйственного производства! Будьте стойкими и смелыми в борьбе за победу великого дела коммунизма в нашей стране!

(Из Призывов ЦК КПСС к 38-й годовщине Великой Октябрьской социалистической революции).

Отчеты и выборы в комсомольских организациях

Оценить „удовлетворительно“...

В Уральском лесотехническом институте шла комсомольская отчетно-выборная конференция. Отчитывался секретарь комитета ВЛКСМ М. Бусыгин.

В докладе перечислялись и некоторые успехи, и значительные недостатки, и предложения новому составу комитета. Не видно было только знания людей, которых комитет был призван воспитывать, не чувствовалось его повседневной работы.

Зато в докладе секретаря часто слышались знакомые многим привычные формулировки:

«...Бюро ВЛКСМ не всегда постоянно руководило работой учебных секторов...

...Мы не добились того, чтобы решения комитета комсомола доходили до группы...

...Провели большую культурно-массовую работу, но много было еще вечеров скуки и безобразия...

...Если отдельные спортивные секции работали хорошо, то это заслуга не комитета ВЛКСМ...»

Каждая из подобных фраз в докладе М. Бусыгина неизменно кончалась словами:

«И в этом, прежде всего, повинен я, как секретарь комитета ВЛКСМ, и ответственный за соответствующий сектор». Или иначе: «Львиная доля повинностей падает на комитет комсомола».

Как видно, самокритика в докладе присутствовала, но делегатам конференции она показалась недостаточной. В своих выступлениях они очень резко критиковали и доклад секретаря, и работу комитета.

Из выступлений делегатов выяснилось, что успеваемость студентов значительно понизилась, что процент успеваемости комсомольцев даже ниже, чем успеваемость по институту в целом. С горечью говорили делегаты о том, что никто в институте не интересуется производственной практикой студентов, а работа комитета ограничивалась лишь организацией отправки на практику.

— Заседать в закрытой комнате—основной стиль работы комитета ВЛКСМ института,—заявил делегат Заединов.

Чем же другим можно объяснить, что за один год 51 студента исключили за академическую неуспеваемость? Чем другим можно объяснить, что индивидуальная воспитательная работа была сведена к вынесению выговоров? Как иначе расценивать те факты, что члены комитета совсем не бывали в общежитиях, что явно запущена шефская работа?

— Много вопросов поднимал на своих заседаниях комитет ВЛКСМ, но всегда последним вопросом был разбор персонального дела, — сказал студент Стармоусов. — Мы только говорим: «Давайте укрепим, давайте сделаем, давайте установим контроль», а работы нет.

Еще о многом наболевшем, серьезном говорили делегаты. И по всем выступлениям чувствовалось — комсомольцы не довольны работой своих избранников, комитет не оправдал их надежд.

Желающих выступить было много. И когда прерывистый звонок председателя останавливал очередного делегата, стоявшего на трибуне конференции, из зала неслось повелительное:

— Дать время! Дайте высказаться!

Пора было подводить итоги. И тогда взял слово секретарь Октябрьского райкома ВЛКСМ В. Терентьев. Казалось, от имени райкома комсомола он даст справедливую оценку работы комитета ВЛКСМ института, но...

В. Терентьев общими фразами напомнил о том, что необходимо усилить политическую и воспитательную работу, активней готовиться к обмену комсомольских документов.

Речь секретаря райкома — одна из немногих на этой конференции—не была встречена аплодисментами.

А когда перешли к оценке работы, председатель объявил одно предложение: оценить удовлетворительно.

Лес красных мандатов поднялся над залом. Против не было ни одного человека. Подняли «за» свои мандаты комсомольцы Кочнев, Кузнецов, Золотухина, Толстова, Стармоусов, резко выступавшие на конференции, критиковавшие комитет за безделье.

Поднял свой мандат и комсомолец Опаренко. А ведь именно он по-деловому оценил доклад Бусыгина и всю работу комитета. Он сказал:

— Бусыгин в докладе только перечислял факты да вносил предложения новому составу. Так было и на конференции в прошлом году. А ведь за весь год, кроме лекций о международном положении, никакой работы не было.

В ходе конференции выступление Опаренко было встречено особенно одобрительно. И казалось, что этот суровый приговор комсомольцы закрепят в своем решении, претворят его в урок, в наказ для всех новых комсомольских вожаков.

Этого не случилось.

Г. ВЛАДИМИРОВА.

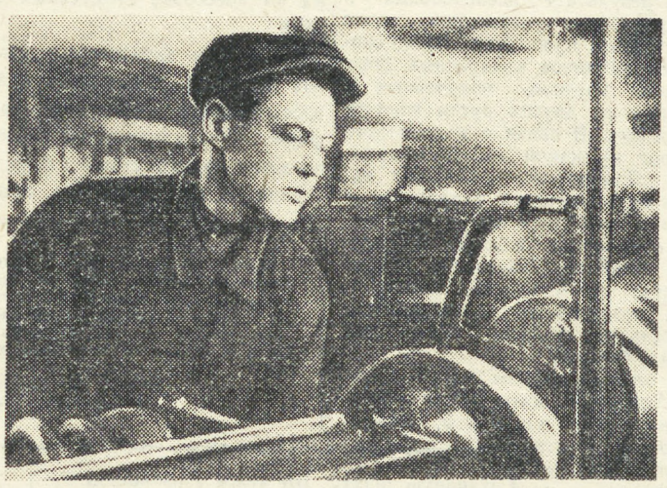

Комсомолец Александр Гордеев—лучший токарь свердловского завода треста Главстроймеханизация № 4. В дни трудового соревнования в честь XX съезда КПСС молодой рабочий в три—три с половиной раза перевыполняет сменные задания. Снимок И. Пашкевича.

Письмо в редакцию

Не место красит человека

Иван Кузнецов был направлен на работу на Исетско-Аятское торфопредприятие, расположенное в районе города Верхняя Пышма, в прошлом году, после окончания Московского торфяного института. Вскоре Кузнецова избрали секретарем горкома комсомола. Это сразу же отразилось на поведении молодого человека. Грубость, зазнайство, неуважение к товарищам по работе, пренебрежение ко всем стоящим ниже его стали отличительными чертами нового секретаря.

Особенно грубо он начал вести себя с тех пор, как был избран первым секретарем. Расскажу о таком случае, который произошел недавно на Среднеуральском механическом заводе. Приехал тов. Кузнецов с одним из членов горкома ВЛКСМ на отчетно-выборное комсомольское собрание завода. Не взяв пропуска, он сразу же направился к проходной. Дежурный вахтер остановил его и спросил, куда и зачем он идет.

— А вам какое дело? Иду, значит надо!—бросил секретарь.

На шум сошлись рабочие. Несмотря на это, тов. Кузнецов разговаривал с вахтером — женщиной—в нетерпимо грубом тоне.

Таких фактов можно перечислить десятки. И хуже всего то, что грубое поведение тов. Кузнецова отталкивает комсомольский актив от горкома.

О том, как упал авторитет Кузнецова в глазах комсомольцев, рассказывали молодые рабочие Пышминского медеэлектролитного завода на своем отчетно-выборном собрании. Тогда тов. Кузнецов взял было слово и начал оправдываться. Однако комсомольцы даже не дали ему договорить, и секретарю горкома... пришлось сойти с трибуны.

— За что нам его уважать?— возмущаются комсомольцы. — На многих массовых молодежных мероприятиях он не бывает. Помощи мы от него никогда не видим.

И они правы. Не пользуется Кузнецов уважением и у товарищей по работе, так как давно перестал считаться с интересами дела. Как-то разбив мотоцикл горкома, Кузнецов ежедневно звонит или ездит на завод по поводу его ремонта, забывая о своих прямых обязанностях. Однажды он заставил собравшихся на бюро товарищей ждать себя целый час, так как был занят переговорами о ремонте.

Ничего не стоит первому секретарю нарушить внутрисоюзную демократию. На многих комсомольских отчетно-выборных собраниях он председательствовал сам и нередко навязывал присутствующим свое мнение. Так было на собрании учительской комсомольской организации школы №2. Здесь он принуждал собравшихся

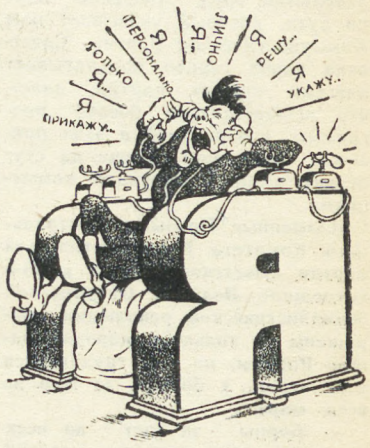

Рис. А. Вязникова.

избрать секретарем организации тов. Сухих. Комсомольцы не согласились, приняв самоотвод тов. Сухих. Тогда Кузнецов сорвался с места, нетактично отстранил председателя собрания:

— Не умеете вы вести собрания!

И всю процедуру выдвижения кандидатуры начал снова.

Не любит первый секретарь критики, а свою работу совсем разучился оценивать объективно. Написал однажды о нем критическую заметку в городскую газету член горкома ВЛКСМ тов. Поликарпов, и Кузнецов перестал с ним здороваться. «Я сам знаю, что делать!» «Прошу не указывать!» «Пока я здесь старший, и выполняйте мои распоряжения!» Вот лексикон секретаря горкома.

Можно многое еще сказать о неправильном поведении и делах тов. Кузнецова. Но, мне кажется, достаточно и этого, чтобы сделать вывод не только самому Кузнецову, но и комсомольским активистам города. Не место красит человека, а человек место.

Г. ВАСИЛЬЕВА.

ТВОРЧЕСТВО МОЛОДЫХ

Первая симфония Геральда Топоркова

Государственный экзамен был не совсем обычным. Выпускник—стройный, ладно сложенный молодой человек с темными живыми глазами—не намеревался защищать свою работу. Волнуясь, он сел неподалеку от членов комиссии и вместе с ними приготовился слушать. Экзамен шел в концертном зале филармонии. Симфонический оркестр исполнял первую симфонию молодого свердловского композитора, выпускника Уральской консерватории Г. Топоркова — его дипломную работу.

Вступление. Тихо, едва слышно, как бы зарождаясь, возникают звуки басов. Глубокое, сосредоточенное, даже самоуглубленное раздумье передает музыка. И сразу с первых тактов ощутимо, выпукло проявляется песенная природа музыки новой симфонии.

Так же тихо, но в быстром, неудержимом темпе появляется первая тема, взволнованная, мятущаяся. Мощные нарастания звучности оркестра, и стремительные спады следуют один за другим. Наконец, последний из них, особенно продолжительный, приводит к появлению второй темы. Звучит певучая, страстная мелодия. «Темой счастья» назвал ее композитор.

Трудно пересказывать словами содержание сложнейшего музыкального сочинения, каким является симфония. Но если идея всего произведения Г. Топоркова, по словам автора, — передать в музыке мир чувств молодого человека советской эпохи, его отношение к окружающей жизни, мысли, переживания, то первая часть сочинения, наиболее психологически насыщенная, рисует стремление юноши бороться за счастье людей, желание найти свое место в трудной, но прекрасной борьбе.

Г. Топорков знакомился с жизнью не по книгам. Комсомолец, он так же, как тысячи и тысячи других юношей и девушек, любил и любит друзей, радуется нашими общими радостями, упорно учится. Первая симфония — это рассказ о самом сокровенном — думы о жизни. Именно потому они близки и понятны каждому.

К созданию этого интересного сочинения композитор пришел не сразу. На четвертом курсе консерватории Г. Топорков сочинил кантату «Урал». Показанная на заседании молодежной секции союза композиторов, кантата вызвала ряд критических замечаний. Молодой автор вдумчиво отнесся к критике. Использовав отдельные музыкальные темы из кантаты, он создал новое произведение.

Медленно, спокойно начинается вторая часть. Ее содержание—образ Родины, чувства и мысли, навеянные пейзажами родного Урала.

Воплощение в музыке темы радостного социалистического труда — одна из самых трудных задач. Мы знаем не очень много удачных примеров верного, выпуклого решения этой темы. Лучшие из них: «Как у Волги, у реки» в хоровой сюите «Река-богатырь» В. Макарова, «Урожайная» из кинофильма «Кубанские казаки» И. Дунаевского. Третья часть симфонии Г. Топоркова, напоенная радостным задором, имеет много общего с этими произведениями и по силе раскрытия художественного образа может быть смело поставлена рядом с ними.

В самом начале части звучит подлинная тема уральской частушки, воспроизведенная в быстром темпе. Частушка органически входит в музыку, дает ей неповторимо-самобытный, действительно народный характер. Подчеркнем: частушка в симфонии использована впервые. И то, что Г. Топорков сумел этот популярнейший, наиболее чуткий к изменениям в окружающей жизни вид народного творчества так естественно, с большой выразительностью использовать в симфонии, составляет его бесспорную заслугу.

Финал симфонии во многом перекликается с первой частью. Его волевая, словно устремленная вперед, главная тема, как и весь музыкально-тематический материал произведения, имеет ярко выраженные песенные черты. Тему сменяет марш с элементами героики, близкий торжественным советским песням-маршам, а вслед за ним возникает уже знакомая слушателям по первой части «Тема счастья». Утверждением этой темы заканчивается произведение.

...Симфония окончена. Государственный экзамен сдан успешно. Однако автор менее всего склонен считать свое произведение совершенным. Он отлично сознает недостатки: отдельные длинноты, не совсем стройное решение финала. Но, несмотря на это, серьезная задача, которую ставил перед собой молодой композитор при еще небольшом творческом опыте (симфония—второе симфоническое произведение Г. Топоркова после симфонической картины «На вечерке»), выполнена им с честью.

Первая симфония — свидетельство большого дарования Г. Топоркова. Недавно Свердловский государственный оркестр, гастролировавший в Москве, исполнил ее из Москвы по радио. Исполнение симфонии включено в программу концертов в ознаменование предстоящего II съезда советских композиторов.

Б. МАНЖОРА.

Пионеры и школьники! Упорно и настойчиво овладевайте знаниями! Будьте трудолюбивы и дисциплинированны, добивайтесь успехов в учении!

(Из Призывов ЦК КПСС к 38-й годовщине Великой Октябрьской социалистической революции).

В прессовом отделении пятого цеха свердловского завода «Пластмасс» на видном месте висит большой плакат с надписью «Схема обслуживания прессов по методу прессовщицы Г. А. Смирновой». Здесь изготовляют штурвалы для автомобилей, пользуясь высокопроизводительным методом обслуживания прессов, который разработала комсомолка Галина Смирнова.

В этом месяце передовая прессовщица провела с молодыми рабочими цеха школу передового опыта.

Отличную работу на производстве Галина Смирнова совмещает с учебой в вечерней школе рабочей молодежи. Она учится в 9 классе.

Текст и снимок И. Пашкевича.

Комплексные бригады рационализаторов

В последнее время многие рационализаторы Верх-Исетского завода перешли от индивидуального труда к коллективному творчеству. Они создали комплексные бригады, во главе которых стоят наиболее опытные рационализаторы.

Особенно интересна работа комплексной бригады по изысканию и внедрению новой технологии прокатки трансформаторной стали 0,35 мм. В этой бригаде участвовало 32 рационализатора, в том числе инженеры центральной заводской лаборатории, инженерно-технические работники цеха, рабочие-прокатчики, механики, слесари, электрики. Результаты работы бригады обрадовали всех: была освоена прогрессивная технология прокатки. Вместе с облегчением труда прокатчиков, производительность возросла на 32 процента.

Во втором листопрокатном цехе внедрением принятых коллективных предложений занято шесть комплексных бригад, в которых участвует семьдесят рационализаторов и изобретателей. Например, бригада под руководством тт. Братухина и Борихина занимается усовершенствованием технологии трансформаторного листа 0,2 мм; бригада тов. Кирилова работает над усовершенствованием электронагрева валков.

Эффективность творческого содружества рационализаторов цеха № 2 видна в том, что предложения, внедренные за девять месяцев, дали 516 тысяч рублей экономии.

А. АСТАХОВ,
старший электрик цеха № 2 Верх-Исетского завода.

По следам наших выступлений

«Почему так беден мир игрушек» — под таким заголовком в № 112 нашей газеты была опубликована статья о недостаточном ассортименте и плохом качестве выпускаемых в Свердловске детских игрушек.

Как сообщили руководители горпромсовета и горместпрома, статья обсуждалась на заседании правления горпромсовета, на правлениях артелей и в цехах. Вопрос об улучшении производства детских игрушек поднят правильно и своевременно.

Утверждены мероприятия по улучшению качества и освоению новых видов игрушек. Артель «Культпром» в 1956 году приступит к массовому выпуску озвученной куклы и куклы с париком. Артель «Вперед» расширяет ассортимент наименований картонажно-елочной игрушки и увеличивает выпуск ее в специальной упаковке.

Предприятия местной промышленности в ближайшее время выпустят новые виды игрушек: «фруктовое» домино, строительные кубики, счетные палочки, мозаику и другие.

Для дальнейшего расширения и развития производства игрушек в 1956 году в Кировском райпромкомбинате будет строиться фабрика деревянных игрушек. На строительстве фабрики игрушки на базе артели «Культпром» уже наполовину выполнены работы по кладке фундамента главного корпуса и склада готовой продукции. В настоящий момент строительство фабрики законсервировано из-за отсутствия цемента.

Для улучшения качества игрушек на предприятиях горместпрома проводятся следующие мероприятия:

1. Деревообделочные цехи оснащаются дополнительным новым оборудованием, в результате отдельные ручные операции механизируются.
2. На ряде работ по сборке игрушек введен пооперационный контроль.
3. Улучшена внешняя отделка упаковочной тары.
4. Пересмотрен технологический процесс производства кубиков.
5. Среди рабочих проведен техминимум по изготовлению игрушек.
6. Для сушки изделий оборудованы электрокамеры.
7. В Ленинском райпромкомбинате процесс формовки детской игрушки из папье-маше будет переведен на гидравлические прессы.
8. В октябре Главкультторг организует выставку-продажу игрушки, чтобы учесть массовые замечания и предложения покупателей о игрушках, изготовляемых на предприятиях города и области.

* * *

В ответ на корреспонденцию **«Новому корпусу нужен ремонт»**, опубликованную 22 июля, Сысертский райисполком сообщает, что в корреспонденции правильно отмечалось неудовлетворительное состояние учебного корпуса и общежития технического училища № 7.

Здание учебного корпуса двухэтажное, новое и в 1955 году проведен послеосадочный ремонт. Ремонт кровли из-за отсутствия шифера несколько задержался, но в основном учебный корпус готов к началу учебного года.

Проведен ремонт общежития и бани. Однако ввиду их ветхости рекомендовано училищу ставить вопрос об отпуске средств на капитальное строительство указанных объектов на 1956 год.

О романтике подлинной и мнимой

Несколько лет назад, когда я работал старшим пионервожатым школы № 40, меня вызвал заведующий отделом школ обкома комсомола и попросил выступить с докладом на областном семинаре старших вожатых. Темы докладов были различные: о пионерских сборах, о планировании, о рабочем дне вожатого. Я спросил:

— Нельзя ли мне выступить с докладом о романтике пионерской работы?

— О романтике? — удивился заведующий отделом. — Нет, надо что-нибудь посерьезнее.

И пришлось мне выступать на семинаре с самым «серьезным» докладом...

Сейчас, особенно после XII съезда комсомола, мы все чаще слышим разговоры о романтике. И действительно, в пионерских дружинах многие мероприятия проходят интересно, продуманно и насыщены элементами той самой романтики, против которой выступал когда-то ответственный комсомольский работник.

Но увы, еще многие пионерские работники понимают слово «романтика» неверно. Часто в погоне за романтикой забывают о воспитании, в погоне за формой забывают о содержании. В прошлом году на конференции старших пионервожатых тагильчане привели такой пример.

В один пионерский отряд прибыло письмо, в котором говорилось, что в лесу потерялась группа студентов и, возможно, отряду придется идти на поиски. Ребята приступили к подготовке. Была проведена большая работа. И вот через месяц после получения письма отряд выступил на поиски. Вначале ехали на поезде, потом по условным знакам разыскивали пропавших.

Это было интересно? Да, интересно. Но какое воспитательное значение имела игра, — надо задуматься. Ведь ребят обманули с самого начала, сказав, что пропали студенты. Потерялись живые люди, а отряд через месяц отправился на поиски и, как рассказывали вожатые, отправился... с весельем, с песнями. Безусловно, интересные игры проводить надо, но не надо обманывать детей.

Не верны также игры, когда прячут дружинное знамя, говоря, что его украли, или когда ребята по условным знакам разыскивают билеты в кино. Все эти надуманные дела не увлекают пионеров, а, наоборот, разочаровывают.

Есть различные формы пионерской работы: пионерские сборы, костры, походы, экскурсии и т. д. Но какое бы мы мероприятие ни проводили, нужно за этим видеть главное: растить и воспитывать настоящего советского человека.

Однако те, кто работает с детьми, знают, что наши ребята любят мечтать, что они любят интересные, увлекательные дела, насыщенные неожиданностями.

Героическая история нашей Родины, созидательный труд советских людей — все это дает замечательный материал для воспитания наших пионеров. И надолго в их памяти остаются пионерские костры, сборы, где они узнали о героях гражданской войны, о строителях пятилеток, о героях-комсомольцах, боровшихся за свободу нашей Родины в годы Великой Отечественной войны.

А сколько интересного вокруг нас! Нужно только, чтобы пионерский вожатый во всех делах видел это интересное и увлекательное, чтобы он больше думал о форме пионерских дел, которые уже по своей сути наполнены романтикой.

Одной из основных форм пионерской работы является пионерский сбор. У нас, к сожалению, очень узко понимают это слово и часто проводят сбор по одной и той же схеме: линейка, доклад, концерт. Но если подумать, то можно найти более интересную форму. И сделать это нетрудно. Если мы задумали сбор о лыжниках, то и проводить его лучше всего на лыжах, о конькобежцах—всем встать на коньки. Именно такие сборы имеют большой эффект.

Расскажу об одном сборе — сборе дружины. Мы готовились к Дню Советской Армии. Совет дружины составил план сбора, написали монтаж. А потом задумались: ведь доклад, монтаж, игры — это стандарт. Почитали литературу, побеседовали с директором школы, с работниками Дворца пионеров и от стандарта отказались.

За месяц до сбора почтальон разнес по пионерским отрядам 3—6 классов пакеты следующего содержания: «Срочно, секретно, председателю совета отряда. В скором времени вашему отряду предстоит одно чрезвычайно важное дело, которое, по некоторым соображениям, во время подготовки хранить в тайне. Условия: 1) Быть успевающим, иметь отличную дисциплину; 2) Выполнять все полученные задания. Ждите интересные новости. С приветом! «Красное знамя».

Естественно, получив такие пакеты, ребята заинтересовались: кто же это мог написать их? Одни предполагали, что совет дружины, другие — Дворец пионеров, третьи — «Пионерская правда».

Через несколько дней почтальон вновь разносит пакеты по отрядам. Ребята читают с нескрываемым интересом: «Красное знамя» дает задание вашему отряду: 1) Изучить и отразить в самодеятельности какой-нибудь вопрос из жизни Советской Армии; 2) Выучить песни Советской Армии; 3) Уметь владеть компасом; 4) Выучить азбуку Морзе; 5) Познакомиться с историей Красного знамени. И везде подпись: «Красное знамя».

26 февраля, в канун сбора, почтальон разнес телеграммы на настоящих телеграфных бланках: «Из Свердловска, № 226/700 20 слов 26/II в 10 часов. Молния. Председателю отряда: вашему отряду необходимо явиться 27 в 10.00 местного времени в школу в парадной форме. «Красное знамя».

Как тут было не явиться? 27 утром в школу пришли все отряды. Вызвали председателей советов и выдали им пакеты, где было сказано: «Двигайтесь в северо-западном направлении по улице великого преобразователя природы (наша школа находилась на улице Мичурина), пересекая улицы вождей трудящихся всего мира (К. Маркса, Энгельса, Ленина) до пересечения с улицей международного праздника трудящихся всех стран (Первомайской). На углу найдите патруль и скажите, когда впервые появилось Красное знамя».

Постепенно ребята подошли к Дворцу пионеров. Патруль им и говорит:

— Вы пришли правильно, но это еще не все. Вы должны найти кабинет, возле которого стоит солдат времен Петра I. Скажите ему, чьи эти слова: «Кто к знамени присягал единожды, тот у оного до смерти стоять должен».

Кабинетов было несколько. Ребята нашли тот, который им нужен. Патруль говорит:

— Зайдите в кабинет. Скажите наш пароль: «Красное знамя».

Ребята выполнили то, что от них требовалось. И—растерялись: на их пароль вышел Герой Советского Союза и ответил:

— Знамя борьбы за свободу и счастье всего человечества! — И потом стал расспрашивать путешественников:

— Значит, нашли меня? А как же искали?

И вот уже председатель совета дружины сдает рапорт старшему пионервожатому. Слышится команда: «К выносу Красного знамени 10-го Гвардейского Добровольческого Уральского танкового корпуса стоять смирно!» Герой Советского Союза под охраной двух автоматчиков выносит прославленное боевое Красное знамя. Военный оркестр играет марш.

Так вот оно, Красное знамя, которое мечтали увидеть ребята!

Вслед за этим—другая команда: «К выносу Красного знамени пионерской дружины школы № 40 стоять смирно!»

Пионеры под звуки горна и барабана выносят свое знамя. В это время включается радио и передается репортаж. «Красное знамя является государственным флагом СССР... Это знамя, что реет сейчас над тобой, Александра Матросова в битву вело...»

Затем от имени Вооруженных Сил пионеров приветствует генерал, и дружина направляется в зал для продолжения сбора. Ребятам рассказали об истории Красного знамени, а потом присутствовавший на этом сборе бывший участник Уральского танкового корпуса поведал им об истории Красного знамени корпуса, о том, где оно было, прежде чем попасть к нам на сбор. В заключение выступил ансамбль Уральского военного округа...

Многие могут сказать, что хорошо проводить такие сборы, когда есть соответствующие условия, хорошо, мол, делать это в городе. А вот попробуйте что-нибудь придумать, если вы живете и работаете в небольшом селе.

Но, по-моему, они не оправданы, эти жалобы на отсутствие условий. Где бы ни работал вожатый, при желании он всегда может найти много интересного.

Жили мы с ребятами в пионерлагере на озере Шарташ. Однажды мы отправились в поход на «Каменные палатки» и там встретились с группой туристов. Их руководитель задал вопрос: знаем ли мы что-нибудь о возникновении «Каменных палаток»? Мы ответили, что не знаем. И тогда он рассказал замечательную легенду. Мы даже не ожидали ничего подобного. Сколько, оказывается, интересного вокруг нас! А мы еще ничего не знаем.

И тут мы решили создать общество по изучению Шарташа и окрестностей, или, как назвали его сокращенно, «ОПИШИО». Выбрали совет общества, разбились на секции. Историческая секция изучала историю села. Литераторы собирали фольклор, юннаты организовали сбор растений. Мы обратились за помощью к научным силам города, посетили краеведческий музей. Пионеры познакомились с колхозом и достопримечательностями села. Участники художественной самодеятельности подготовили концерт из местных песен и танцев. И, как итог работы, ребята оформили выставку и выпустили альбом «Шарташ».

Можно много привести таких примеров, когда пионеры по-настоящему увлекались полезными делами. И не только у нас, в нашей школе.

Но было бы неверно думать, что надо ратовать только за то, чтобы было интересно. Нет. Вносить в работу чересчур много таинственного, увлекаться игрой ради игры — дело бесцельное. Проводя интересную работу, насыщенную романтикой, мы должны отличать романтику подлинную от мнимой. Повторяю: только дела, насыщенные полезным содержанием и облеченные в интересную форму, могут дать желаемый результат.

М. ЦЕЙТЛИН.

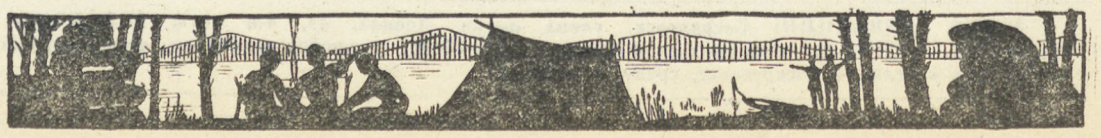

В ОТДЕЛЕНИИ СОЮЗА ПИСАТЕЛЕЙ

На днях состоялось отчетно-выборное собрание в Свердловском отделении Союза писателей СССР. Сделавшая отчетный доклад Н. Попова рассказала о деятельности писательской организации. За отчетный период вышло более двадцати книг свердловчан, в том числе — «Заре навстречу» Н. Поповой, «Половодье» О. Марковой, «Рябиновая ветка» В. Старикова и другие. Смело вступают на творческий путь молодые литераторы — драматурги Л. Румянцев и Ю. Мячин, прозаики Н. Толмачева и В. Шустов, поэты М. Найдич, Л. Сорокин, Е. Фейерабенд.

Обсуждение доклада прошло в горячем принципиальном споре. Резкая критика в адрес бездеятельного бюро, справедливая неудовлетворенность работы секции были заслуженны. А ведь работа секций — это основа существования всякой писательской организации. По сути дела за прошедший год только пять раз писатели собрались для обсуждения произведений своих товарищей. Писательская организация ослабила свои связи с читателями.

Отсутствие организационной работы в течение длительного периода, к сожалению, не могло не отвлечь участников собрания от обсуждения непосредственно творческих вопросов.

Председателем правления избрана Н. Попова, ответственным секретарем — Ю. Хазанович, членами бюро — Н. Куштум, О. Маркова и М. Пилипенко.

НЕДЕЛЯ ТЕХНИЧЕСКОЙ КНИГИ

23 октября в библиотеке имени Белинского открылась выставка новинок технической литературы. На выставке представлено свыше 800 книг.

С 24 по 30 октября библиотека проводит обзоры литературы по металлургии, машиностроению, горному делу, энергетике, радиотехнике, строительству и строительной промышленности. 24 октября состоялся первый обзор по новинкам металлургии. Беседу провел читатель библиотеки инженер Ю. П. Говырин.

За дни работы выставки увеличился спрос читателей на новинки технической литературы.

В конце недели технической книги — 30 октября—состоится вечер на тему «Автоматизация производственных процессов». Для участников вечера будет проведена экскурсия по фонду библиотеки.

Л. ЗАГРЕБЕЛЬНАЯ.

В помощь сдающим нормы комплекса ГТО

О „спортивной форме“

Обычно высокие технические результаты в соревнованиях объясняют термином: «хорошая спортивная форма». Что же это такое?

В основе «спортивной формы» лежит хорошо скоординированная деятельность всех органов и систем человека под объединяющим влиянием центральной нервной системы. Это выражается в желании тренироваться и выступать в соревнованиях, хорошем сне, аппетите и жизнерадостном настроении. Объективными критериями «спортивной формы» являются повышение жизненной емкости легких, стабильный вес, урежение пульса на 8—12 ударов в минуту по сравнению с подготовительным периодом, стабильность его утренних показателей.

Однако умение мобилизовать все приобретенные в процессе тренировки навыки зависят и от морально-волевых качеств спортсмена. Очень часто спортсмен, обладающий хорошими физическими качествами, — силой, выносливостью и другими, показывает на соревнованиях низкие результаты. Естественно, о нем нельзя сказать, что он в «форме». Время, необходимое для достижения «спортивной формы», зависит от состояния здоровья, уровня общей физической подготовленности, особенностей нервной системы. Спортсмены, ведущие разностороннюю круглогодичную тренировку, «входят в форму» быстрее — в течение одного — двух месяцев. Соблюдение общего режима и правильного режима тренировок позволяет поддерживать «спортивную форму» 4—5 месяцев. В течение этого времени наблюдается рост спортивных результатов.

Переутомление. Утомление — необходимый элемент повышения тренированности. По окончании работы, обусловившей утомление, работоспособность еще некоторое время остается пониженной. В этот период организму необходим отдых. Восстановительные процессы, протекающие в организме после утомительной работы, приводят к превышению прежнего уровня работоспособности.

Короткие интервалы между тренировками, неполноценный отдых, нарушение режима ведут к переутомлению. Оно развивается обычно исподволь. Одним из первых признаков является отсутствие желания тренироваться, затем — чувство усталости, снижение общей и спортивной работоспособности. В дальнейшем могут нарушаться сон, аппетит, появляется раздражительность, повышенная потливость, падение веса.

Причиной переутомления может быть не только нарушение тренировочного режима, но и повышенная производственная загруженность, а также несоблюдение общего режима — недостаточный сон, неправильное питание и т. д. Налаживание режима, легкая переменная тренировка типа активного отдыха, лесные прогулки в течение короткого времени, как правило, ликвидируют переутомление и возвращают полноценную работоспособность.

Перетренированность. Объем и содержание тренировочной нагрузки в состоянии «спортивной формы» должны быть изменены. Наиболее частыми ошибками в этом периоде являются: большая работа над общей выносливостью, частое использование «максимальных» нагрузок в тренировках и на соревнованиях, однообразные тренировки. Однако главной причиной возникновения перетренированности является нерациональный спортивный режим. Термин «перетренированность» целесообразно применять лишь к спортсменам, достигшим высокой тренированности, но не изменившим тренировочной нагрузки. Перетренированность также развивается исподволь. Вначале снижается интерес к занятиям, тренировки не приносят должного удовлетворения, затем могут появиться все характерные для переутомления признаки.

Если на первый план выступает лишь ухудшение спортивной работоспособности при незначительном ухудшении общего состояния, необходимо прежде всего снизить тренировочную нагрузку. Из тренировки должны быть исключены упражнения максимальной интенсивности, требующие большой затраты нервной энергии. Желательно переключение на другие виды физических упражнений, преимущественно на воздухе. Проводимые два—три раза в неделю, они должны доставлять удовольствие и заканчиваться без значительного утомления. При более значительных признаках перетренированности, сопровождающихся ухудшением общего самочувствия, требуется временный отдых от тренировки. Активный режим ограничивается утренней гимнастикой, лесными и лыжными прогулками. Летом нужно избегать пребывания на солнце. По истечении двух—трех недель можно приступить к легким переменным тренировкам. Возобновление работы над выносливостью допустимо лишь с момента полного восстановления сил.

Если же при переутомлении и перетренированности на первый план выступают изменения со стороны различных органов и систем, главным образом нервной и сердечно-сосудистой, при резком ухудшении самочувствия, это расценивается, как перенапряжение.

Перенапряжение различается острое и хроническое. Первое возникает в результате тяжелой физической нагрузки, не соответствующей состоянию здоровья или физической подготовленности организма. При этом в мышцах появляется ощущение скованности, повышенная потливость, упадок сил, резкая одышка. Затем головокружение, тошнота, рвота, а иногда и потеря сознания. Такие явления наблюдаются на массовых соревнованиях — кроссах, если в них участвуют не подготовленные к соревнованиям люди. Чаще же перенапряжение является результатом длительного хронического несоответствия нагрузки состоянию здоровья или функциональным способностям организма. При этом вначале организм использует свои резервные возможности. Однако постепенно происходят изменения в обмене веществ со стороны нервной, сердечно-сосудистой и других систем.

Перенапряжению особенно подвержены лица, переносящие физические нагрузки в болезненном состоянии, — с гриппом, ангиной, а также недавно перенесшие различные заболевания. Перенапряжение является болезненным состоянием почти всегда, требующим специальных лечебных мер.

Систематическое врачебное наблюдение и самоконтроль помогают правильно, соответственно запросам организма, дозировать нагрузку. При первых признаках нарушения хорошего самочувствия необходимо сообщить об этом тренеру, посоветоваться с врачом и вместе постараться вскрыть его причину. Это позволит своевременно принять меры восстановления здоровья и тренированности.

М. КАЗАКОВ,
главный врач городского врачебно-физкультурного диспансера.

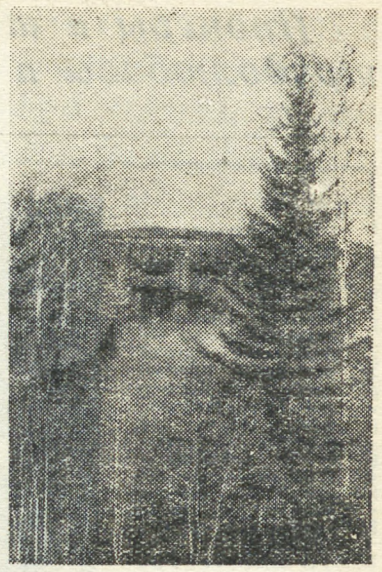

ОСЕНЬ.

Фотоэтюд А. Грахова.

ВО ВСЕСОЮЗНОМ КОМИТЕТЕ ФИЗКУЛЬТУРЫ И СПОРТА

12 октября в Ереване состоялась встреча на первенство страны по футболу между местными спартаковцами и армейцами Свердловска. Как известно, она закончилась со счетом 2:2. Спартаковцы, ссылаясь на нечеткое судейство, опротестовали матч.

25 октября президиум Всесоюзной секции футбола рассмотрел протест ереванской команды. Считая, что факты, приведенные в заявлении команды, правильны, президиум удовлетворил протест. Между спартаковцами и свердловскими армейцами состоится переигровка. Она будет проведена в Ереване в ноябре.

Всесоюзный комитет физкультуры и спорта утвердил решение секции.

На пятидесяти досках

Недавно в Уральском государственном университете состоялся товарищеский матч по шахматам между командами физико-математического и историко-филологического факультетов. От каждой стороны выступило по 40 шахматистов и 10 шахматисток.

Интересная встреча закончилась победой спортсменов физико-математического факультета со счетом 33:17

Э. КОРСУН.

Международный обзор

ПЕРЕД СОВЕЩАНИЕМ МИНИСТРОВ ИНОСТРАННЫХ ДЕЛ В ЖЕНЕВЕ

Чем больше приближался день открытия в Женеве Совещания министров иностранных дел Советского Союза, США, Англии и Франции, тем очевидней было, что подготовка к нему ведется по двум линиям.

Поборники международного сотрудничества и простые люди во всех странах стараются обеспечить успех предстоящих переговоров и с этой целью принимают меры, направленные к развитию духа доверия и взаимопонимания между народами. Истекшая неделя ознаменовалась многочисленными событиями, свидетельствующими об усилении деятельности сторонников упрочения мира и международного сотрудничества. На Дальнем Востоке командование китайских народных добровольцев вывело из Кореи еще несколько своих дивизий. В столице Австрии Вене были заключены пятилетний договор о торговле и судоходстве и соглашения о товарообороте и платежах между Советским Союзом и Австрийской Республикой. Делегация Верховного Совета СССР в Чехословакии приняла участие в сессии чехословацкого Национального собрания, а советская делегация в Югославии имела встречу с руководителями югославского государства, которые подчеркнули важность развития добрых отношений и взаимопонимания между обеими странами. В Москву прибыл Премьер-Министр Бирманского Союза У Ну. В Лондоне по инициативе группы видных ученых состоялся митинг, принявший послание предстоящему Совещанию министров иностранных дел в Женеве; послание призывает участников Совещания обеспечить дальнейшее ослабление международной напряженности. Все эти и ряд других подобного же рода событий еще раз напомнили, что народы всего мира, прежде всего Советского Союза и стран лагеря мира, демократии и социализма, полны решимости обеспечить мирное сосуществование между государствами.

Но истекшая неделя была отмечена также рядом событий, которые свидетельствуют об активизации сил, стремящихся осложнить, ухудшить международную обстановку и не допустить успеха предстоящих переговоров в Женеве. К числу таких событий относятся прежде всего маневры некоторых западных держав вокруг вопросов разоружения и представительства стран Восточной Европы в Совете Безопасности ООН. Известно, что подкомитет комиссии ООН по разоружению не достиг успеха в разрешении поставленных перед ним задач; в связи с этим представители Советского Союза предложили, чтобы создавшееся положение было обсуждено в Комиссии ООН по разоружению еще до открытия Совещания министров иностранных дел в Женеве. Однако ряд делегаций, возглавляемых делегацией США, воспротивился этому, что, разумеется, не содействует улучшению международной обстановки. То же самое нужно сказать и о попытках делегации США провести в Совет Безопасности ООН вместо представителя стран Восточной Европы представителя Филиппин. Противоречит интересам развития мирного сотрудничества между народами и то обстоятельство, что США, Англия и Франция организовали в Париже сепаратные (отдельные) переговоры, на которых подготовляется общая платформа этих держав по тем вопросам, которые будут обсуждаться министрами иностранных дел в Женеве. Все эти события сопровождаются явно поджигательскими выступлениями некоторых видных представителей правящих кругов на Западе.

Народы решительно осуждают происки противников международного сотрудничества. Состоявшийся в Лондоне 21 октября многолюдный митинг обратился к предстоящему Совещанию министров иностранных дел в Женеве с призывом сделать возможным дальнейшее ослабление международной напряженности и осудить попытки вновь возродить «холодную войну». Этот призыв, несомненно, выражает волю подавляющего большинства людей.

УКРЕПЛЕНИЕ ДРУЖБЫ МЕЖДУ СССР И БИРМОЙ

Прибывший 21 октября в Москву Премьер-Министр Бирмы У Ну, выступая на аэродроме, заявил: «Я привез народам Союза Советских Социалистических Республик сердечный привет и наилучшие пожелания от народа Бирманского Союза. Давайте же заложим прочные основы для установления дружественных отношений между нашими странами».

Бирманский Союз — довольно крупное государство Юго-Восточной Азии. В течение долгого времени Бирма была английской колонией, а во время второй мировой войны подверглась японской оккупации. От колониального угнетения бирманский народ освободился лишь в 1948 году, когда страна была провозглашена Республикой. Республика Бирманский Союз является аграрной страной. Здесь широко развито рисосеяние. Страна изобилует ископаемыми богатствами—нефтью, углем, вольфрамом и т. д., но разработка их, благодаря длительному хозяйничанию колонизаторов, была развита слабо. Лишь после освобождения в Бирме развернулись большие работы по развитию промышленности и использованию природных богатств.

Чтобы обеспечить процветание своей страны, бирманскому народу необходим прежде всего мир. Стремление к упрочению мира сближает Бирму и Советский Союз. Пребывание Премьера У Ну в Советском Союзе послужит дальнейшему развитию дружественных отношений между обеими странами.

Редактор М. ПИЛИПЕНКО.

АДРЕС РЕДАКЦИИ: Свердловск, улица имени Ленина, 49, 4-й этаж. ТЕЛЕФОНЫ: редактора — Д1-28-61, ответственного секретаря — Д1-54-35, отделов: пропаганды — Д1-34-22, комсомольской жизни — Д1-44-09, учащейся молодежи, физкультурного — Д1-79-80, писем и массовой работы — Д1-28-61. Газета выходит три раза в неделю: в воскресенье, среду и пятницу.

НС53714. Типография изд-ва «Уральский рабочий», Свердловск, ул. им. Ленина, № 49. Заказ № 10677.