Пролетарии всех стран, соединяйтесь!

НА СМЕНУ!

ОРГАН СВЕРДЛОВСКОГО ОБКОМА И ГОРКОМА ВЛКСМ

№ 89 (5255) | Среда, 27 июля 1955 г. | Цена 20 к.

Люди творческих исканий

В ЦЕХЕ металлоконструкций Уралмашзавода долгое время работал ничем сначала незаметный слесарь Поликарп Левенских. Но вот завод получил срочный правительственный заказ—изготовить для сельского хозяйства партию почвозацепов. Шестому участку, где работал Поликарп, была поручена сборка 12000 направляющих втулок. Задание оказалось до того трудоемким и напряженным, что за две недели рабочие едва собрали пять тысяч деталей.

Тогда-то и пришел к начальнику участка худощавый юноша в очках и спокойно, но настойчиво попросил разрешение остаться в цехе на ночь. Это был Поликарп Левенских. Всю ночь провозился он с циркулем и карандашом. А утром по его эскизу было сделано приспособление, при помощи которого каждый рабочий мог собирать по тысяче втулок за смену.

С тех пор Поликарп предложил еще не одно приспособление. И не раз какая-нибудь остроумная выдумка молодого рационализатора спасала положение в цехе. Вскоре Поликарп изобрел универсальное прижимное устройство и с тех пор, пожалуй, шагнул из рационализаторов в изобретатели. Прошло меньше года, и Поликарп стал конструктором института механизации сельского хозяйства СССР.

Красивая, большая жизнь у Поликарпа! А сколько на наших заводах таких, как он, бьются в поисках и находках, двигая вперед технику? Десятки тысяч. Только на одном Уралмашзаводе армия молодых рационализаторов насчитывает более трех тысяч человек! Невольно вспоминаешь слова Алексея Максимовича Горького. В каждом человеке, говорил он, скрывается мудрая сила строителя и нужно дать ей волю разлиться и расцвести, чтобы она обогатила землю еще большими чудесами.

Широчайшие возможности для технического творчества рабочих открыл июльский Пленум Центрального Комитета КПСС. Пленум призвал трудящихся смело двигать вперед технику, шире внедрять в производство науку, совершенствовать технологию.

Задача, поставленная партией,— поистине грандиозна. Комсомол не может стоять в стороне от ее решения. Как и в любом деле, он обязан оказать партии максимальную помощь.

Прежде всего комсомольские организации должны улучшить руководство движением молодых рационализаторов. Теперь новаторов производства уже не будут удовлетворять различные месячники да декады сбора рационализаторских предложений, чем обычно ограничивались в своей работе комитеты ВЛКСМ предприятий. Теперь им нужна повседневно направляющая их деятельность заботливая рука. Стало быть, комсомольским вожакам придется поглубже интересоваться творчеством рационализаторов, подсказывать, на что в первую очередь следует направить им свои творческие искания.

Хорошее дело задумал недавно Свердловский горком ВЛКСМ, решив провести в городе совещание молодых рационализаторов, организовать для них на предприятиях специальные школы. Неплохо бы сделать это и в других городах.

К сожалению, о воспитании рационализаторов у нас часто забывают. Редко встретишься с фактом, когда бы их пригласили в комитет комсомола, организовали бы для них цикл технических лекций или через «молнию» поздравили с творческим успехом.

Нередки еще случаи, когда молодые новаторы вместо помощи и поддержки встречают на своем пути бездушие, косность, волокиту. На многих предприятиях существует многоступенчатая система прохождения рационализаторских предложений, без заполнения которых предложения не принимаются.

Надо ломать все бюрократические рогатки и расчищать молодым рабочим просторную дорогу к новаторству. Теперь, когда директоры заводов на основании решения июльского Пленума ЦК КПСС получают широкие права для внедрения новой техники, сделать это значительно легче.

Особо следует сказать о комсомольской работе среди молодых инженеров и техников. Необходимо добиться, чтобы наши инженеры и техники активно участвовали в рационализаторстве, были первыми советчиками и помощниками новаторов производства.

Рационализаторы — почетные люди на предприятиях. Пленум ЦК КПСС поставил перед ними много важных проблем. Долг комсомола—сделать их творчество наиболее полезным для Родины.

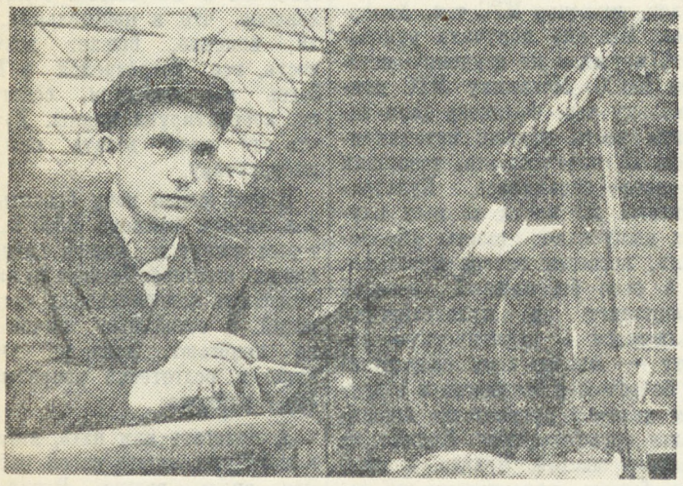

Доброй славой пользуется на Среднеуральском медеплавильном заводе комсомольско-молодежная смена медеплавильного цеха, которой руководит П. Яценко.

В июне смена П. Яценко план выплавки черновой меди выполнила на 109 процентов, а норму выработки — на 111 процентов. Сейчас смена П. Яценко несет трудовую вахту в честь XX съезда КПСС.

Снимок Я. КУНИНА.

Накануне уборки

Хорошая инициатива молодого агронома Михаила Машьянова

Из МТС позвонили колхозному агроному: «Сегодня к четырем часам представьте акт на определение урожайности».

Молодой агроном Михаил Машьянов только покачал головой: «Легко сказать, к четырем часам...».

В колхозе имени Ленина около трех тысяч гектаров зернобобовых, 180 гектаров кукурузы да еще 400 гектаров других культур — попробуй-ка за полдня объехать все участки!

Золотится огромный массив ржи, наливается пшеница, овес выбросил серебристые метелки, созревает обильный урожай, намного выше прошлогоднего.

В прошлом году на 1200 гектарах зерновые высевались по весновспашке и это сильно отразилось на урожае. Нынче зябь была поднята во-время, много вспахали паров, зимой вывозили навоз на поля, а весной в почву вносили минеральные удобрения. Да и весенний сев в колхозе провели в сжатые сроки: за 12 дней, на высоком агротехническом уровне, высококондиционными семенами.

Сейчас близится не менее ответственный период сельскохозяйственного года — уборка урожая.

...Машина остановилась у поля четвертой полеводческой бригады. Здесь посеяна пшеница. Михаил Машьянов заходит в поле то с одного края, то с другого. Всюду пшеница высокая, чистая, ровная.

— А колосья-то, колосья какие крупные! По 25—27 центнеров, не меньше, будет, — радостно говорит Машьянов членам комиссии. Те целиком согласны с определением урожайности.

А вот и целина. Ее в прошлом году вспахали на площади 100 гектаров. Это самый дальний участок колхозной пашни.

Урожай овса здесь определен в тридцать центнеров с гектара. Еще никогда не было таких видов на урожай. Вот они, резервы в действии! Недаром этот участок колхозники назвали «Алтаем».

И всюду, где бы ни побывала комиссия, сердце молодого агронома наполнялось радостью за труд механизаторов, за труд колхозников и за свой, конечно: ведь это первый урожай, выращенный молодым агрономом Михаилом Машьяновым.

Окончив сельскохозяйственный техникум в Красноуфимске, Михаил только в прошлом году вернулся в свой колхоз. С детства знает он родные поля, знает расположение почв по плодородию. Он первым в колхозе стал ратовать за новый, пятипольный севооборот по методу Мальцева. А сейчас у Михаила Машьянова созрел новый план — провести уборку урожая групповым методом, как это делается на целинных землях, а также на Украине и юге России.

Комплексная работа нескольких комбайнов на соседних загонах одного массива сэкономит много драгоценного времени, позволит организовать действенное соревнование агрегатов, потому что каждый комбайнер будет работать на глазах у двух — трех своих товарищей. При таком порядке исключаются простои транспорта по доставке зерна на ток: ведь автомашина будет брать хлеб не от одного комбайна, как раньше, а сразу от нескольких. При групповом методе улучшится техническая помощь МТС, а в случае необходимости комбайнеры легко помогут друг другу ликвидировать аварию.

Свои мысли Михаил высказывал председателю колхоза тов. Дюрягину, секретарю колхозной партийной организации Алексею Николаевичу Григорьеву. Созвали бригадиров тракторных бригад Шайнова, Никулина, Гурина, комбайнеров. Посоветовались, еще раз вместе прочитали в газете «Сельское хозяйство» рассказы передовых комбайнеров.

Мысль молодого агронома поддержали и в машинно-тракторной станции.

...Составлен рабочий план уборки. В нем предусмотрены все возможности для скорейшей уборки. На полях колхоза будет работать восемь комбайнов, из них два самоходных «С-4». У самоходных комбайнов уплотнены грохоты, вместо ремня сделана качающаяся заслонка, поставлены щитки консольных шнеков, ветрозаборники.

На самоходных комбайнах будут работать коммунисты Борис Пронченко, Анатолий Бабинов.

Молодые комбайнеры Булдаков, Данилов и Белоногов сделали ряд приспособлений к комбайнам «Коммунар».

Буксировать прицепные комбайны будут по очереди молодые трактористы из тракторной бригады № 1 Степан Корьякин, Анатолий Корьякин, Леонид Бронских, Александр Малетин. Они же в ночь будут производить лущение стерни. Скирдовать солому будут «Универсалом» молодые трактористы Иван Петухов, Виктор Васильев и другие.

Собранная солома тотчас же будет скирдоваться стогометателем. Нахоту зяби производят комсомольцы Михаил Некрасов и Иван Петухов трактором «ДТ-54».

И в других групповых комбайновых агрегатах будет работать исключительно молодежь.

Хороший план, все в нем предусмотрено. Да и сама подготовка к уборке идет организованно. Но почему в колхозе до сих пор не проведут комсомольско-молодежного собрания, не познакомят молодежь с этим планом, не расскажут о серьезных задачах по уборке хлеба? Почему секретарь комсомольской организации колхоза Багаева не подхватит инициативу молодого агронома и механизаторов и не мобилизует молодежь на большую, важную работу. Еще не все в колхозе готово к уборке. Не все зернопульты и жатки отремонтированы, возовые весы бездействуют. Не организована учеба прибывших на уборку свердловчан.

Вот тут-то бы и сыграли свою роль комсомольские контрольные посты. Но, к сожалению, их нет.

В колхоз прибыли комбайны из машинно-тракторной станции. На бортах степных кораблей надписи: «Проведем уборку в десять рабочих дней!», «Уберем урожай без потерь!».

Убрать урожай в десять рабочих дней — таково стремление механизаторов, колхозников, молодежи.

И это будет лучшим подарком XX съезду нашей родной Коммунистической партии.

В. КАРГАПОЛОВ,
(наш селькорр.)

Камышловский район.

Достойно встретим XX съезд КПСС

С СОБРАНИЯ КОМСОМОЛЬСКОГО АКТИВА г. СВЕРДЛОВСКА

На днях состоялось собрание комсомольского актива города Свердловска. Юноши и девушки завели на нем серьезный разговор о месте комсомольцев и молодежи в решении грандиозных задач по дальнейшему развитию промышленности, поставленных июльским Пленумом ЦК КПСС.

Отметив большие достижения трудящихся нашего города, о которых говорит успешное завершение первого полугодия, секретарь горкома ВЛКСМ тов. Пономарев указал на серьезные недостатки в жизни наших промышленных предприятий. Ежемесячно не выполняют плана от 20 до 35 предприятий. Низка производительность труда, велики потери от брака, плохо используются резервы производства.

Бюро горкома предложило комсомольскому активу города, всем первичным комсомольским организациям сосредоточить свои силы на решении следующих вопросов: развернуть социалистическое соревнование среди комсомольцев и молодежи города за достойную встречу XX съезда КПСС; взяться за обучение каждого молодого рабочего передовым методам труда; привлечь комсомольцев и молодежь к рационализаторской работе на производстве: повести борьбу за укрепление трудовой дисциплины среди молодых рабочих.

От производственной активности многотысячного отряда молодежи во многом зависит успех наших предприятий. Но у нас еще до сих пор есть юноши и девушки, которые трудятся ниже своих возможностей. Помочь каждому молодому рабочему овладеть лучшими приемами работы—кровное дело комсомола. Но замечательный почин уралмашевцев, существо которого в том и заключается, не нашел еще достаточной поддержки в других районах города. Тов. Пономарев назвал комсомольские организации Октябрьского, Кагановичского, Ленинского, Кировского районов, где райкомы комсомола выступают сторонними наблюдателями и не пытаются активно помогать первичным организациям осваивать почин комсомольцев Уралмашзавода.

Мало занимаются комитеты и участием молодежи в рационализации производства. Два месяца назад, например, комитет ВЛКСМ Верх-Исетского завода объявил двухмесячный смотр по участию молодых рабочих в рационализации. Пошумели несколько дней комсомольские активисты, повесили объявления, но стоило поступить первым предложениям— и кампания была закончена.

Большую тревогу должна вызвать в комсомольских организациях трудовая дисциплина молодых рабочих. Главную причину прогулов, опозданий, нарушений технологии надо искать в слабом воспитании молодежи.

Много дельных, интересных предложений по выполнению решений Пленума ЦК КПСС высказали секретарь комитета ВЛКСМ Уралмашзавода тов. Сисин, секретарь Кагановичского райкома ВЛКСМ тов. Гирин, бригадир бетонщиков завода железобетонных изделий тов. Давыденко и другие. Многие из выступавших говорили о необходимости организационного укрепления комсомольских организаций, без которого не может быть и речи об активном участии в выполнении постановления июльского Пленума ЦК КПСС.

Горячо приняли участники собрания предложение о соревновании в честь XX съезда Коммунистической партии.

Инструкторы райкомов ВЛКСМ,

совершенствуйте и обогащайте методы своей работы!

★ ★ ★

Первый опыт

Из рассказа инструктора Богдановичского райкома ВЛКСМ по зоне Билейской МТС Николая ЛЫСЦОВА

В начале июля в г. Богдановиче состоялся кустовой семинар инструкторов по зонам МТС Талицкого, Пышминского, Камышловского, Богдановичского, Сухоложского, Белоярского районов.

В первый день участники семинара ознакомились с работой пионерского лагеря мясокомбината, комсомольской организации Билейской МТС, билейского и барабинского сельских клубов, комсомольского звена по выращиванию кукурузы в колхозе имени Кирова, молодежной тракторной бригады № 8 Билейской МТС, комсомольской организации колхоза имени Кирова, строительных бригад по строительству силосных сооружений и комсомольско-молодежной фермы в колхозе имени Свердлова.

Инструкторы проявили исключительно большой интерес ко всему увиденному и дали активистам зоны Билейской МТС много ценных советов.

На второй день инструктор Богдановичского райкома ВЛКСМ по зоне Билейской МТС Николай Лысцов рассказал о своей работе. Обсуждение вылилось в широкий обмен опытом.

Семинар прошел успешно. Участники его получили большую пользу. На этой странице мы публикуем рассказ Николая Лысцова и замечания по нему некоторых инструкторов.

Удачное начало

Инструктором райкома ВЛКСМ я начал работать почти год тому назад. Дело это было для меня новым, и вначале встретилось много трудностей. Прежде всего я познакомился с экономическим состоянием колхозов нашей зоны и уже, исходя из этого, стал определять, какое участие должны принимать комсомольцы в хозяйственной деятельности колхозов.

Но, чтобы правильно определить роль комсомольских организаций, нужно было взвесить и их силы. Комсомол зоны Билейской МТС объединяет большой отряд молодежи. Кроме эмтэсовской, в зоне имеются шесть крупных колхозных организаций, одна совхозная, семь школьных и одна территориальная. Всего 500 комсомольцев. «Это же огромная сила!» — окрылился я. Ну, что ж, думаю, начнем.

Начал я с комсомольской организации колхоза имени Жданова. Почему? Дело в том, что эта организация самая крупная, а положение в ней было самым плохим. А что можно было спросить с малочисленных организаций?

Познакомился я с секретарем комсомольской организации Бирючевым. Он работал шофером в колхозе. Беседа была недолгой. Одно лишь выяснилось: работать он не хочет да и не способен.

На второй день Бирючев демонстративно не вышел на работу. Что делать? Поедем, говорю я члену комитета Вольхиной, в село Мелехино (там жила основная масса комсомольцев). Здесь мы узнали, что на ферме не хватает доярок, в избе-читальне нет музыкальных инструментов. Вечером собрали комсомольцев, выбрали групорга. Беседуя с ними, я понял, что молодежи не хватает вожака.

На следующий день назначили комсомольское собрание. Собрались аккуратно, но секретарь не явился. Оказалось, его машина простояла целую неделю, а он, прогнав из дому жену, гулял.

Дело дошло до бюро райкома. Оно решило снять Бирючева с работы и исключить из комсомола. Комсомольцы избрали своим вожаком Вольхину, и девушка горячо взялась за работу.

Первое хорошее начинание было положено комсомольцами села Мелехино. Они своими силами обеспечили избу-читальню дровами, а на заработанные деньги купили гитару и мандолину. Это была первая ласточка.

Пример мелехинских комсомольцев повторила молодежь села Билейка.

Вскоре комсомольцы взялись и за укрепление ферм кадрами. На работу в животноводство была направлена группа членов ВЛКСМ. Между доярками развернулось соревнование.

Вырос авторитет организации. После отчетного собрания в комсомол вступило десять молодых колхозников. Организованно прошла здесь и политическая учеба.

Когда ожила комсомольская работа в колхозе имени Жданова, я оглянулся назад. Опыт, который я приобрел, помогая навести порядок в самой крупной организации, позволил мне быстрее поставить комсомольскую работу и в других организациях. Это бесспорно. Но всегда ли я правильно вел себя как инструктор? Нет, не всегда. Я иногда навязывал комсомольцам свою волю, а претворить ее в жизнь не помогал.

Второй недостаток состоял в том, что я многое делал за секретаря комсомольской организации, подменял его. Впоследствии я стал больше привлекать к делу комсомольский актив и обязательно учитывал его мнение.

По-новому

Хочется мне рассказать, как создавали комсомольско-молодежные звенья по выращиванию кукурузы. Каждый инструктор знает, какие большие трудности встречались на пути в этом деле. Ведь в некоторых колхозах просто слышать не хотели о звеньях.

Первое звено мы создали в колхозе имени Кирова. Как всегда, началось с решения собрания. Подобрал людей, пошли в правление. Так, мол, и так, землю выделяйте. Правление дало нам лучший участок пашни, утвердило состав звена, обеспечило транспортом.

Вскоре началась агроучеба. Когда был принят зачет, члены звена вызвали на соревнование звено Гали Денисовой из колхоза имени Мичурина и взялись за подготовку почвы, семян. Сейчас можно сказать, что девчата не плохо сдержали свое слово. На участке зрест замечательная кукуруза. А почему? Потому что к организации этого дела был привлечен широкий актив, потому что в звене боевито действовала комсомольская группа.

Сумев поставить на ноги это первое звено, мы более легко создали такие звенья и в других трех колхозах.

Более продуманно мы организовали нынче и соревнование тракторных комсомольско-молодежных бригад. Ведь как было в прошлом году? Бригады создали, а о существовании их знали только в райкоме ВЛКСМ. Нынче же мы задолго до посевной познакомились с комплектованием бригад и определили, какие из них будут комсомольскими. Еще до выезда в поле провели комсомольские собрания, создали бригадные организации. Состав комсомольско-молодежных бригад был утвержден на заседании партийного бюро МТС.

Комсомольско - молодежная бригада № 5 перед весенним севом выступила инициатором социалистического соревнования. Обязательства инициаторов обсуждались на комсомольских собраниях всех молодежных бригад.

Неплохо действовали бригадные комсомольские организации. Как-то в восьмой бригаде секретарь тов. Берсенев прогулял два дня. В прежнее время никто бы даже не подумал обсудить его. А тут ребята крепко взяли в оборот Берсенева... Даже взыскание ему вкатили. Помогло.

Были, конечно, у нас недостатки, особенно в политической работе среди трактористов. И здесь надо признать мне свою вину. Я плохо работал с секретарями комсомольских организаций тракторных бригад, не провел с ними ни одного семинара. А ведь главным в деятельности инструктора является работа с кадрами. Я сколько раз замечал, что как только ослабишь внимание к этому делу, так и пойдет все через пень-колоду.

Воспитываем кадры

Теперь воспитанию кадров я уделяю основное внимание. В зоне проведены два семинара секретарей комсомольских организаций, семинар редакторов стенных газет.

Воспитывая активистов, я стремлюсь к тому, чтобы повышалась роль комитетов и бюро как коллективных органов руководства. Лучше всего удалось это в колхозе имени Кирова. Здесь все члены комитета принимают участие в работе.

Хочется сказать мне вот еще о чем. Почему мы никогда не отмечаем секретарей, не награждаем их, скажем, грамотами? Ведь если дела, например, в колхозе или в МТС идут хорошо, колхозники усердно помогают правлению поднимать хозяйство, получают за это награды, то отчего же не поощрить и секретаря комсомольской организации?

Особое место в работе инструктора должна занимать помощь секретарям в подготовке комсомольских собраний. Помню, как мы готовили собрание в колхозе имени Ленина. Заранее согласовали день, повестку дня, договорились о докладчике.

В комсомольской группе деревни Тыгиш я собрал всех комсомольцев и решил дать им поручения. Одна из комсомолок — Лида Пермикина обычно никогда не выступала на собраниях. Я поручил ей побывать в полеводческой бригаде, узнать, сколько всего в бригаде сенокосилок, граблей конных и ручных, чего еще недостает. Аналогичные поручения получили и другие. И что же? Собрание прошло очень активно.

Пермикина выступила очень толково. А комсомолка Зина Соловьева вскрыла столько недостатков в работе фермы, что заместитель председателя колхоза по животноводству через день провел собрание на ферме. Теперь Зина, я уверен, будет выступать на собраниях, потому что знает: ее замечания претворяются в жизнь.

Участники кустового семинара инструкторов в колхозе имени Кирова. Они с большим вниманием слушают рассказ Зинаиды Измоденовой — звеньевой комсомольско-молодежного кукурузоводческого звена.

А кто поможет нам?

Я знаю, что многие инструкторы испытывают большие затруднения в организации политической, культурно-массовой работы. Мне думается, надо смелее привлекать к этому делу сельскую интеллигенцию, да и самим почаще выступать перед молодежью. Вот у нас есть комсомолец, инженер МТС тов. Хоперсков. Мы ему поручали руководить кружком по изучению истории КПСС. Механику МТС комсомольцу тов. Федякову дали задание вести кружок мотоциклистов. И, надо сказать, товарищи не плохо справились. Культработники же почти во всех клубах выпускают газеты «Крокодил», проводят вечера молодежи.

А если бы каждый молодой специалист и культработник включился в политическую работу — мы бы горы своротили!

Встречаю я трудность и в другом деле—в руководстве школьными организациями. Видимо, не хватает знаний. Правда, в школах бываю, присутствую на собраниях, пионерских сборах, но подсказать ничего не могу. Было бы неплохо, если бы нас побольше учили, практиковали, скажем, кустовые совещания инструкторов. А то что же получается? Нас перестали приглашать даже на совместные аппаратные совещания райкомов КПСС и ВЛКСМ.

Единственно кто мне помогает в работе —это партийная группа райкома КПСС. Секретарь райкома тов. Черноусов, возглавляющий эту группу, — первый мой советчик и наставник. У нас условлено, что в понедельник, если, конечно, бывает возможность, все встречаемся в МТС. Здесь мы беседуем, советуемся, корректируем планы. Думаю, что это надо делать каждому инструктору.

В этой связи хочу бросить упрек членам райкома ВЛКСМ, которые живут в нашей зоне. У нас их шестеро. Четверо из них— секретари комсомольских организаций, а остальные ничем мне не помогают, даже не участвуют в подготовке вопросов на бюро райкома.

А помогать нам надо, хотя бы в изучении опыта своей работы. Это очень важно. Вот я, например, только сейчас, обобщив свою практику, узнал, что не использовал многие возможности. Разве можно допускать такое теперь, когда партия поставила перед народом новые грандиозные задачи.

О чем говорили инструкторы...

...Члены комитета ВЛКСМ Билейской МТС не имеют связи с молодыми механизаторами. Они почти не бывают в бригадах. Одному Лысцову и секретарю комсомольской организации станции не под силу руководить таким большим отрядом комсомольцев.

...После создания звеньев высокого урожая кукурузы Николай Лысцов решал все вопросы один с председателями колхозов, через голову секретарей комсомольских организаций. Это неверно.

Владимир СТАРИЦЫН, инструктор Белоярского райкома по зоне Баженовской МТС.

* * *

...Тов. Лысцов, увлекшись хозяйством, совершенно недостаточно уделяет внимания работе клубов, изб-читален, кружков художественной самодеятельности, развитию спорта.

...Комсомольская работа на молодежных фермах поставлена хуже, чем у нас. На фермах не чувствуется роли комсомольских групп. Нет в зоне и переходящего Красного знамени для лучшей фермы.

Римма КОПЫЛОВА, инструктор Талицкого райкома по зоне Внозь-Юрмытской МТС.

* * *

...Богдановичский райком ВЛКСМ слабо помогает Николаю Лысцову. У нас, например, комсомольцы райкома обсудили недавно мою работу. Полезное дело.

Екатерина ИВАЧЕВА, инструктор Талицкого райкома по зоне Еланской МТС.

* * *

...О постановлениях райкома ВЛКСМ Николай Лысцов узнает только от секретарей первичных организаций, причем случайно. Такой недостаток есть и у нас. Это отрицательно влияет на нашу работу.

Елена БУНЬКОВА, инструктор Пышминского райкома по зоне Четкаринской МТС.

Памятник Г. К. Орджоникидзе

СТАРЫЕ уралмашевцы хорошо помнят Г. К. Орджоникидзе, чудесного человека, выдающегося организатора, внесшего неоценимый вклад в развитие социалистической промышленности. Он внимательно следил за строительством Уралмашзавода — детищем первой пятилетки, не раз строители ощущали помощь своего наркома.

В прошедшее воскресенье сотни уралмашевцев собрались на площадь Первой пятилетки на митинг, посвященный открытию памятника Серго Орджоникидзе.

Митинг открыл председатель исполкома горсовета тов. Муравьев. Под звуки Гимна падает покрывало. Бронзовый Серго на постаменте красного полированного гранита застыл в волевом спокойном движении.

Группа старых коммунистов, тех, кто слушал его пламенную речь на открытии завода, возлагает венок из живых цветов к подножию памятника.

В словах выступивших на митинге—директора Уралмашзавода тов. Глебовского, технолога тов. Антонова, конструктора тов. Калашниковой, слесаря-лекальщика тов. Чугунова, секретаря райкома КПСС тов. Швецова ожил чудесный образ командарма промышленности.

С высоты пьедестала глядит Серго на поселок Уралмашзавода, рожденный первой пятилеткой, город, оттеснивший леса широкими светлыми зелеными улицами, на район, названный именем Орджоникидзе.

Театр имени Моссовета в Свердловске

Первого августа начнет свои гастроли в Свердловске Московский ордена Трудового Красного Знамени драматический театр имени Моссовета.

Рожденный в бурные революционные годы, вскоре после Великой Октябрьской социалистической революции, театр прочно стал на путь активного, страстного партийного искусства. Именно в эти годы театром были созданы такие мобилизующие революционные спектакли, как «Шторм» В. Билль-Белоцерковского, «Чапаев» и «Мятеж» Д. Фурманова. На этих спектаклях воспитывались поколения советских зрителей.

Творческую историю театра имени Моссовета характеризует глубокий интерес к явлениям современности, к реалистическому воплощению важнейших явлений советской действительности. Театр имени Моссовета развивался как театр советской пьесы, большой политической темы, современного и глубокого идейного содержания.

И в своих последующих, наиболее удачных работах — «Цемент» Ф. Гладкова, «Ярость» Ю. Яновского, «Машенька» А. Афиногенова, «Нашествие» Л. Леонова, «Русские люди» К. Симонова, «Фронт» А. Корнейчука, «В одном городе» А. Софронова, «Первая весна» Г. Николаевой и С. Радзинского, «Закон чести» А. Штейна и других театр выводил новых героев, раскрывая образы наших современников — передовых рабочих и колхозников, новаторов социалистического производства и сельского хозяйства, героев Великой Отечественной войны, представителей патриотической советской интеллигенции. Именно это стремление театра быть пропагандистом передовых, благородных, возвышенных идеалов, новой коммунистической этики и морали укрепляло дружбу театра с советской молодежью, которая находила в его спектаклях много поучительного и интересного.

Дружба театра с молодежью находила самые разнообразные формы своего выражения. Театр неоднократно ставил современные и классические спектакли для юношества и о юношестве, учитывая при этом интересы различных возрастов: «Тайна черного озера» и «Студент 3-го курса», «Первая весна» и «Наша дочь», «Трудовой хлеб» и «Недоросль». Некоторые из этих спектаклей — «Студент 3-го курса», «Наша дочь», «Первая весна»,—включены в гастрольный репертуар и их увидят свердловские зрители.

Особо примечателен в этом отношении последний спектакль, премьера которого фактически состоялась в период уральских гастролей, — «Первая весна», в центре которого находятся и активно действуют представители славного ленинского комсомола. Это спектакль волнующей современной темы, острых столкновений, ярко выписанного конфликта, стремительно развивающегося действия и нежных лирических красок.

Предстоящие выступления в Свердловске — в городе известных всему Союзу театров — обязывают коллектив нашего театра к проявлению особой требовательности.

В Свердловск приезжает весь творческий состав театра во главе с народными артистами СССР Ю. А. Завадским (главный режиссер театра), В. П. Марецкой, Н. Д. Мордвиновым, Л. П. Орловой; народными артистами РСФСР Ф. Г. Раневской, Б. Ю. Олениным, П. И. Герагой, Р. Я. Пляттом; заслуженным деятелем искусств РСФСР М. Н. Розен-Саниным; заслуженными артистами РСФСР Б. А. Лавровым, В. В. Серовой, А. Г. Вовси, С. С. Годзи, А. М. Калинцевым, Э. Г. Марголиной, К. К. Михайловым, Т. С. Оганезовой, М. Н. Сидоркиным, Г. А. Слабиняк, В. В. Сошальской, Н. П. Темяковым.

Свердловчане получат возможность познакомиться с творчеством ведущих артистов театра и всего актерского коллектива, с творчеством наших режиссеров, художников и композиторов. Мы стремимся наиболее полно отразить идейное стремление театра и художественные возможности его творческого коллектива. Современная драматургия представлена в этой гастрольной поездке семью спектаклями: «Шторм», «Сомов и другие», «Первая весна», «Любовь на рассвете», «История одной любви», «Наша дочь» и «Студент 3-го курса». Из русского классического репертуара театр покажет «Маскарад» и «Красавец мужчина». Четыре спектакля — «Отелло», «Хитроумная влюбленная», «Забавный случай», «Кража» — отразят работу театра над различными жанрами западной классической драматургии.

А. ЛЕЙБМАН,
директор-распорядитель театра имени Моссовета.

Помогают колхозу

Каждое утро на молочно-товарной ферме колхоза «Красная звезда», Сысертского района, можно видеть двух школьников—учеников Абрамовской семилетней школы, пионеров Юру Костарева и Женю Казанцева.

— Мы пришли работать, — говорят мальчики, — дайте нам какое-нибудь дело. И дело для них всегда находится. Юра и Женя вывозят навоз, привозят древесный опил для подстилки скоту, доставляют воду, после дойки отправляют молоко с фермы на пункт сепарирования...

Днем, когда колхозные пастухи пригоняют коров на ферму, животным дают подкормку, которую Юра с Женей подвозят всегда аккуратно. На снимке вы видите Женю Казанцева (слева) и Юру Костарева, которые приехали в поле за травой, чтобы увезти на ферму.

Снимок и текст Д. КИРЕЕВА.

ЧТУТ ПАМЯТЬ ПАВШИХ БОРЦОВ

В годовщину освобождения Урала от Колчака пионеры лагерей Заимка, Верхняя Тура, Гороблагодатского рудника и Кушвинского металлургического завода, Туринского и Кушвинского домов пионеров собрались у братских могил борцов, отдавших свою жизнь за счастье народа. Перед пионерами выступил участник боев с Колчаком на Половинке старый член Коммунистической партии Алексей Антонович Лызлов. Он рассказал ребятам о жизни рабочего класса дореволюционной России и его борьбе за лучшую жизнь. Потом поделился воспоминаниями о боях с Колчаком.

Пионеры возложили на могилу цветы.

Участники слета посмотрели концерт художественной самодеятельности. После концерта состоялись спортивные соревнования.

Н. ТАТАРИНОВ.

ПРОШЛО ПОЛГОДА...

ИЗ ОПЫТА РАБОТЫ ПЕРВИЧНОЙ ОРГАНИЗАЦИИ ДОСААФ ОТДЕЛА ГЛАВНОГО МЕХАНИКА УРАЛМАШЗАВОДА

В конце прошлого года меня избрали председателем комитета ДОСААФ отдела главного механика. Свою работу наш комитет начал с самого простого—решили организовать команды для проведения стрелковых соревнований в честь 36-й годовщины Советской Армии.

Вскоре провели первую тренировку. Правда, в ней участвовало всего четыре человека. В тире было холодно, но стрелявшие так увлеклись, что не замечали неудобств. Они смеялись друг над другом, шутили, рассматривая мишени.

— На этот раз Пондюрин превзошел всех, — сказал Петр Сапов.

Я заметил, что Сапов немного недоволен своими результатами, хотя он раньше был лучшим стрелком в отделе. Мелькнула мысль: вывесить мишени в отделе на общественный просмотр. Ведь это будет лучшая агитация.

На следующий день наклеили мишени на бумагу и написали на них фамилии стрелявших. Подпись сверху гласила: «Результаты первой тренировки по стрельбе». Мишени обступили сотрудники отдела.

Результаты первой тренировки по стрельбе пришли посмотреть и наши соседи из отдела главного энергетика. Любители стрелкового спорта стали спрашивать, как пойти пострелять, где достать патроны...

Наша организация начала быстро расти — только в ноябре в нее вступило 15 человек.

Члены комитета беседовали с сотрудниками, спрашивали, кто интересуется стрельбой, мотоспортом, радио... Я побывал в заводском комитете ДОСААФ, узнал, какие там есть кружки, что планируется на ближайший месяц. И мы составили свой первый план работы. Сразу же выявились активисты. С тех пор эти товарищи всегда поддерживают комитет, помогают ему в работе. Сейчас такими активистами у нас являются Петр Максимович Сапов, Александр Филиппович Пономарев, комсорг отдела Виталий Скворцов, Николай Подылин, Владимир Дмитриевич Тарахтий и другие.

Мы провели уже пять тренировок по стрельбе, когда из заводского комитета ДОСААФ сообщили, что необходимо выставить несколько команд для участия в стрелковых соревнованиях. В этих соревнованиях 15 членов нашей организации сдали нормы на значок ГТО первой ступени.

Потом удалось найти руководителя фотокружка. Состоялось первое занятие, на котором присутствовало 22 человека. Стенгазета «Механик» посвятила работе ДОСААФ отдела специальный выпуск.

В одно из воскресений провели сдачу норм на значок ГТО по лыжам. Правда, тогда нормы никто не выполнил. Значит, нужно еще тренироваться.

Вот и стрелковые соревнования на первенство завода. Нам досталось девятое место из 67 команд. Мы поняли, что тренировались недаром.

В марте комитет ДОСААФ Уралмашзавода подводил итоги работы первичных организаций, и нам было присуждено третье место.

Конечно, мы не ограничивались только соревнованиями и тренировками, вели и агитационную пропаганду.

Для сотрудников отделов главного механика и главного энергетика решили провести лекцию «Сведения из атомной физики». Подготовиться к ней я попросил нашего сотрудника — старшего конструктора, преподавателя физики в вечерней школе М. А. Королева. Времени тов. Королеву было достаточно, материал на эту тему у него был, но он все же не приготовился к лекции и попросил меня перенести беседу на другой день. Я сказал ему, что лекция должна состояться.

Видя, что тут просто не отделаться, Королев решил всех обмануть: за 20 минут до начала лекции он ушел из отдела и появился только час спустя. А все собрались. Ждем, ищем лектора, но он как в воду канул...

За это наш «лектор» на следующий день попал в «молнию», где был красочно нарисован с соответствующим текстом в стихах.

С этого дня тов. Королев не стал меня узнавать, перестал здороваться. Сорванная Королевым лекция была все же прочитана, только другим сотрудником.

Между тем наши лыжники подготовились, начали сдавать нормы на значок ГТО. И сдали.

Из сказанного может показаться, что все у нас идет, как по маслу, без особых затруднений. Но на самом деле это результат кропотливой, настойчивой работы комитета. Эту работу не всегда можно видеть.

Прежде чем провести какое-нибудь мероприятие, мы обсуждаем его сначала в небольшом кругу активистов, затем со всем коллективом. Если возникает какая-нибудь трудность и мы чувствуем, что сами не решим вопроса, обращаемся в заводской комитет ДОСААФ.

Частенько приходится слышать, что ДОСААФ—организация неинтересная, что наладить в ней работу нельзя. Это неверно. Просто люди относятся к делу формально, не умеют организовать работу. Нередко это происходит потому, что планы составляются неверно, равнодушными людьми и, конечно, такие планы не выполняются.

Многое зависит и от самого комитета.

Если к подбору членов комитета организация подойдет серьезно и в комитет войдут энергичные, инициативные люди,—организация будет работать хорошо.

...Прошло немногим более полугода. Начали мы с тренировок по стрельбе с участием четырех человек, теперь же у нас разнообразная увлекательная работа.

В. РОЖКОВ,
председатель комитета ДОСААФ отдела главного механика Уралмашзавода.

Станислав МЕЛЕШИН

Рожь зеленая...

(Продолжение. Начало в №№ 87, 88).

— Да это... грамота такая...— постаралась я смягчить удар отца, нанесенный поэтическому творчеству Гоши.

И вдруг Гоша вскочил порывисто:

— Вы просто бюрократ в вопросах любви и семейной жизни, вот кто вы! — выкрикнул он, размахивая руками, и стал походить на тех горячих людей, которые сначала действуют, а думают потом. Я ожидала, что опять вспыхнет ссора, но Гоша успокоился, очевидно, решив, что даже и после вкусного ужина и выпитой «маленькой» никак нельзя пронять вконец обюрократившегося отца любимой невесты.

— Это еще вопрос, почему редакции отказываются печатать мои поэмы, может, у них и своих поэтов много и на всех места не хватит. Это раз! И еще неизвестно, будут ли в грядущие времена печатать меня или нет. Если хотите знать, мне сам Степан Щипачев прислал длинное письмо... А в общем пойдем, Лена! Спасибо за угощение.

Гоша направился к двери, и я не знала, что мне делать: кажется, никогда я так не переживала.

— Совсем идете? — улыбнувшись, спросил отец.

— Там увидим! — Гоша погладил ладонью свои веснушки, я заметила, что отец подмигнул мне, и мы вышли.

— Ну, вот... значит, раскол семейной жизни, — вздохнул Гоша и обнял меня. Мне было очень жаль его, и я поняла, что он меня по-настоящему любит.—Напишу поэму под заглавием «Разбитая жизнь».

Я, чуть не плача, гладила его щеки и кивала головой, слушая трагические вздохи и самые нежные на свете слова.

— Знай: теперь мы — Ромео и Джульетта. Будем страдать. Они также страдали. Они жили давно — в глубине веков.

Я не знала, шутит Гоша или говорит всерьез, только была уверена в том, что поэму «Разбитая жизнь» он обязательно напишет и уж ее-то обязательно напечатают!

— Приходи завтра на поляну. Разговор будет официальный, — Гоша пожал мою руку, поцеловал меня два раза. — Не унывай! — и, улыбнувшись, ушел к себе домой. Только мне было не до смеха. Я поняла, что в нашей любви наступила новая стадия.

III.

Целый день я хотела увидеть Гошу: просто так — посмотреть на него. А он уехал в МТС ремонтировать комбайн. Колхоз готовился к уборке урожая. От нашей звеньевой я узнала, что в уборочную я буду работать весовщицей на полевом стане—значит, рядом с Гошей! Это меня очень обрадовало: я смогу встречаться с ним каждый день. Вечером я пришла на поляну к условленному месту встречи.

Гоша ждал меня с баяном у горы, на которой росли березы, и по его грустному лицу я поняла, что разговор будет строго официальный и что мой орел не в духе.

Мы поднялись наверх. Здесь было тихо и светло от теплых белых стволов берез. Я устало прислонилась спиной к стволу и опустила руки, а Гоша, проиграв на баяне турецкий марш, проговорил:

— На чужих свадьбах играю, а вот на своей и не придется. Эх! Мировая несправедливость! — и, опустив баян на пень, встал в трагической позе. Я не знала, как утешить моего поэта.

— Ромео ты мой, рыжеватый...

Гоша улыбнулся, и мы нежно-нежно, как в кино, поцеловались.

Это к официальному разговору не имело никакого отношения, но это был наш обычай при встрече. Гоша сказал, что этот обычай есть даже в той умной книге на первой странице и что русский народ бережет его, так как он имеет прогрессивное значение. Не знаю, правду ли говорил Гоша,— я книгу не видела, только мне этот обычай очень нравился.

— Вот отец у тебя — кремень! Его никакими обычаями не прошибешь...

В словах Гоши прозвучала грусть, и мы пошли к реке, мимо зеленой ржи.

Рожь стояла высокая и густая. Зеленые стебли опускались на голые плечи Гоши: он был в майке. От реки дуло ветром, мягкие колосья шелестели — навевали прохладу. С нашей поляны была видна река, тот берег и кирпичные здания МТС. Гоша положил голову на мои колени, закрыл глаза и мы сидели так, молчали, вдыхая запах поспевавшего хлеба. Нам нужно решить, как нам быть дальше; обоим нам вдруг стало грустно, как перед разлукой, и мы не могли понять, отчего это. Когда Гоша открывал глаза и смотрел мне в подбородок, я наклонялась к нему пугливо и чувствовала себя Джульеттой. Она была, наверное, неплохая девушка и так же пережила, как я, только разница была в том, что она никогда не работала весовщицей, а ее возлюбленный не был помощником комбайнера, как мой Гоша.

Я говорила сама с собой, в голову приходили новые слова и мысли: «Ты ничего не придумал? Я ведь не виновата, что люблю тебя. Только я не могу уйти от отца, уйти с тобой. Нам и так хорошо — без свадьбы».

Гоша открывал глаза, смотрел на меня не моргая, и мне было стыдно, я отворачивалась, чувствуя, что краснею, оглядывала поляну у зеленой ржи, речную гладь и мне хотелось замутить эту спокойную воду, бросить камень, чтобы пошли круги. Я была, наверное, растерянная и печальная в эту минуту, потому что Гоша гладил мою руку. Мне было действительно тяжело и казалось странным где-то на земле у зеленой ржи сидеть со своей обидой. Я чувствовала, что Гоша станет совсем другим, забудет меня, а я боялась потерять его. Мимо нас прогнали стадо пастух и подпасок. Пастух подмигнул нам, сказал: «Совет да любовь».

Тучные коровы торопко шли к реке, позванивая боталом, быки с лоснившейся шкурой тяжело двигались следом. Равнодушное к нашей любви солнце салилось красным шаром за сосновый темный бор.

— Ну, что задумалась? Пойдем к реке, — тронул меня за плечо Гоша и рассмеялся. — Хватит грустить!

Мы сели у обрыва, привалившись плечом друг к другу, прислонясь к стволу тополя. Гоша задумчиво играл на баяне и пел какую-то песню.

Когда Гоша пел, он становился красивым, веснушки на его лице куда-то пропадали.

На другом берегу гоготали глупые гуси и мешали слушать гошину песню.

С реки подуло ветром. Гоша поежился, я обняла его за плечи.

Гоша перестал играть и уставился на меня непонятным взглядом:

— Поцелуй, Лена! На сердце у меня — тысяча и одна ночь!

— Играй, играй! — попросила я его и рассмеялась.

— Мы будем друзьями навек!— вдруг выкрикнул он. Гуси на другом берегу перестали гоготать и подняли головы, не понимая, что это человек вдруг начал кричать. А Гоша поцеловал меня в щеку, заморгал, отвернулся и вздохнул.

— Не ходи домой, — сказал он строго, и я поняла, что официальный разговор начался.

— Переночуем здесь, у тополя. Костер запалим... и вообще мы с тобой давно уже взрослые...

Ночевать под открытым небом у реки не представляло никакой радости.

— А как отец? — спросила я.

— А что отец? Никуда он не денется! Ты больше любишь папашу, чем меня... — ответил Гоша с досадой и усмехнулся.

Мне стало обидно: я не ожидала от Гоши такого неуважения к моему отцу.

— Ну, пойдем жить ко мне. Я тебя не обижу, не бойся. После урожая свадьбу сыграем.

Я говорила ему, что нужно подождать, вот уберем хлеба, там будет виднее, что Гоше нужно отличиться на уборочной и отец, наверное, передумает, а пока я не могу оставить отца одного, он начал прихварывать, а потом.... как мы начнем свою жизнь, когда у нас ничего нет?...

Гоша слушал меня и мрачнел, а я говорила, что люблю, что он всех дороже на свете, что мой отец хоть и обидел его, но он прав, что если любовь настоящая — для нее нет преград.

— Знаешь... — сказал Гоша,— ты... какая-то не такая. Мне понятно — ты струсила. За любимым на край света идут, а ты улицу одну перейти не можешь. Эх, ты! А я тебя еще Джульеттой называл...

Он наговорил мне много обидных слов. Я знала: это оттого, что мы оба растерялись, что никакие умные книги нам не помогут, только Гоша мне в этот вечер не понравился. Говорить больше было нечего и стало понятно, что никакого официального разговора у нас не получилось. Гоша попрощался со мной, сказал, что утром рано вставать, что мой отец будет проверять его комбайн, и ушел, перекинув через плечо баян. Мне стало почему-то легко. Наверное, я поступила правильно.

IV.

Сейчас уже август. В поле поспевшую рожь томит жара и секут тяжелые холодные дожди. Я стою у весов на полевом стане и жду первых центнеров зерна нового урожая. Наша бригада в поле, мне не видать ни комбайнов, ни тракторов, ни машин: косовицу начинают от реки. Хорошо, если к вечеру закончат первый круг, значит, на горизонте появится первый комбайн. Кто поведет его?

(Продолжение следует).

День Военно-Морского Флота в Свердловске

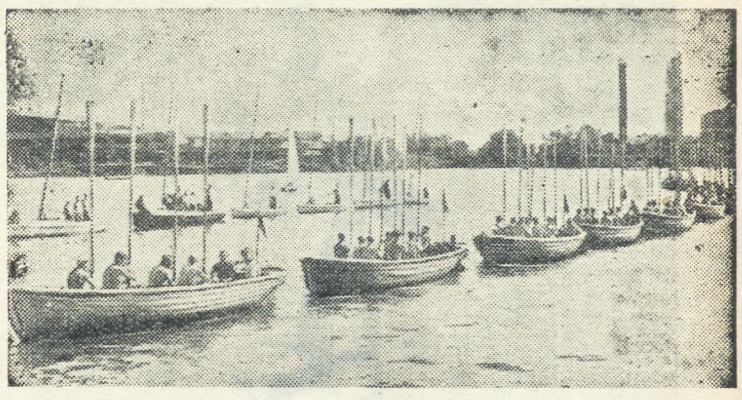

В воскресенье на водной станции «Металлург» состоялся большой спортивный праздник, посвященный Дню Военно-Морского Флота СССР.

После парада и подъема флага начались показательные выступления спортсменов ДОСААФ.

Дан старт заезду юношей на четырех весельных ялах. Дистанция — 1500 метров. Победителями вышли юные гребцы морского клуба ДОСААФ со старшиной В. Беклемишевым.

Внимание зрителей привлекло выступление пловцов по комплексному плаванию в одежде. Здесь первенство выиграл А. Бусыгин (морской клуб ДОСААФ). С большим вниманием следили зрители за пуском полутораметровой модели миноносца с автоматическим управлением.

В заключение праздника парашютисты-спортсмены аэроклуба ДОСААФ показали свое мастерство в прыжках с самолета на воду.

НА СНИМКЕ: парад участников соревнований.

Снимок И. ПАШКЕВИЧА.

На старте 700 спортсменов

Третья летняя спартакиада профсоюзных обществ

Три дня проходила в Свердловске третья летняя областная спартакиада профсоюзных обществ. Свыше семисот спортсменов принимали участие в этих крупнейших соревнованиях. На беговых и водных дорожках, на волейбольных и футбольных площадках, на Балтымском шоссе и водной глади Верх-Исетского пруда шла упорная борьба за первенство. Легкоатлеты и пловцы, волейболисты и футболисты, велосипедисты и гребцы показали свое мастерство и во многих видах программы соревнований значительно улучшили достижения, показанные в прошлогодней спартакиаде.

Первый день соревнований легкоатлетов, несмотря на дождливую погоду, ознаменовался высоким результатом в беге на 100 метров у женщин. Выпускница Уральского политехнического института Н. Павленко («Буревестник») пробежала 100 метров за 12,2 секунды. Это на 0,3 секунды лучше прежнего рекорда Свердловска. Н. Павленко вышла победительницей и в беге на 200 метров, закончив дистанцию за 25,8 секунды.

На 5 метров 21 сантиметр прыгнула в длину учащаяся Свердловского техникума физкультуры Э. Пчелинцева, опередившая своих соперниц.

В беге на 5000 и 10000 метров у одного из сильнейших бегунов страны на длинные дистанции Р. Гатаулина («Металлург») не оказалось достойных соперников. Он без особой борьбы выиграл звание чемпиона на обеих дистанциях.

Во многих видах легкой атлетики победители показали результаты первого и второго разрядов. Это прежде всего относится к представителям обществ «Буревестник» и «Металлург». Результаты, показанные спортсменами других обществ, оставляют желать лучшего. Во всех обществах без исключения попрежнему совершенно не развит такой вид, как прыжки с шестом. Только два человека выступили в отчетных соревнованиях в этом виде спорта. Причем ни один из них не смог преодолеть трехметровый рубеж.

В состязаниях велосипедистов наибольшего успеха добилась Р. Свиридова («Буревестник»). Она выиграла гонки на 20 и 25 километров.

Среди пловцов и гребцов первенство завоевали спортсмены «Металлурга».

В комплексном зачете по программе спартакиады переходящий приз областного совета профсоюзов вручен команде «Металлург». Среди производственных коллективов первенствовали спортсмены Уралмашзавода.

* * *

НА СНИМКЕ: чемпионка облсовпрофа по велосипедному спорту **Р. Свиридова** (справа) и занявшая второе место **Г. Фоменко** («Металлург») после соревнований.

Снимок **И. Пашкевича.**

ПЕРВЕНСТВО СССР ПО ФУТБОЛУ

ИТОГОВАЯ ТАБЛИЦА ИГР ПЕРВОГО КРУГА В КЛАССЕ «Б»

Вторая зона

«Спартак» Ер.	15	9	5	1	23:6	23	«Торпедо» Р/Д	15	4	5	6	16:29	13
ОДО Тб.	15	10	3	2	32:13	23	г. Молотов	15	3	6	6	12:18	12
ОДО Св.	15	10	1	4	22:10	21	«Авангард» Св.	15	3	5	7	18:25	11
«Торпедо» Г.	15	9	3	3	28:14	21	«Спартак» Таш.	15	2	5	8	14:25	9
«Нефтяник» В.	15	8	3	4	29:16	19	«Авангард» Чел.	15	3	3	9	13:31	9
г. Воронеж	15	6	6	3	16:12	18	«Торпедо» Ст.	15	2	4	9	17:28	8
«Нефтяник» Кр.	15	6	4	5	25:24	16	«Энергия»	15	1	6	8	10:19	8
г. Калининград	15	5	5	5	11:12	15							
«Урожай»	15	5	4	6	12:16	14							

В первой колонке — команды, во второй — количество игр, в третьей — выигрышей, в четвертой — ничьих, в пятой — проигрышей, в шестой — соотношение мячей, в седьмой — количество очков.

Редактор М. ПИЛИПЕНКО.

АДРЕС РЕДАКЦИИ: Свердловск, улица имени Ленина, 49, 4-й этаж. ТЕЛЕФОНЫ: редактора — Д1-28-61, ответственного секретаря — Д1-54-35, отделов: пропаганды — Д1-34-22, комсомольской жизни — Д1-44-09, учащейся молодежи, физкультурного — Д1-79-80, писем и массовой работы — Д1-28-61. Газета выходит три раза в неделю: в воскресенье, среду и пятницу.

НС29864. Типография изд-ва «Уральский рабочий», Свердловск, ул. им. Ленина, № 49. Заказ № 7901.