Пролетарии всех стран, соединяйтесь!

НА СМЕНУ!

ОРГАН СВЕРДЛОВСКОГО ОБКОМА И ГОРКОМА ВЛКСМ

№ 86 (5252) | Среда, 20 июля 1955 г. | Цена 20 к.

Молодым рабочим — передовые методы труда!

Состоявшийся недавно Пленум Центрального Комитета КПСС обсудил жизненно важный вопрос о задачах по дальнейшему подъему промышленности, техническому прогрессу и улучшению организации производства. Трудно переоценить значение этого Пленума, так как промышленность, особенно производство средств производства, является определяющим фактором в развитии всего народного хозяйства. И в постановлении Пленума, и в докладе Председателя Совета Министров СССР тов. Н. А. Булганина очень четко определены пути, по которым должно идти развитие нашей социалистической промышленности.

Знакомясь с материалами Пленума, каждый ясно себе представляет, насколько обширна программа действий и насколько много сил потребует воплощение ее в жизнь.

Большую помощь партии и правительству могут и должны оказать комсомольские организации. На значительной части предприятий молодежь составляет около половины всего количества рабочих, за последние годы многие комсомольские организации резко увеличились численно. Стало быть, задача состоит в том, чтобы направить силы всей молодежи на наиболее эффективную помощь партийным организациям в борьбе за дальнейший подъем промышленности.

Как и всегда, наиболее серьезной задачей комсомольских организаций должна быть постоянная забота о повышении производительности труда, а повышение производительности труда немыслимо без широкого обобщения и передачи передового опыта.

На любом заводе, на любом руднике обычно могут назвать десятки имен передовиков, работающих высокопроизводительно, намного перекрывающих нормы выработки. Но на этих же предприятиях немало рабочих, не знающих методов труда передовиков. Есть предприятия, успешно справляющиеся с планом, но рядом с ними—работающие с худшими показателями. Разве не долг комсомольских организаций делать передовой опыт достоянием всех?

Комитет ВЛКСМ Кушвинского металлургического завода в свое время посылал на Серовский металлургический завод своих представителей. Преследовалась хорошая цель: серовцы работают на однотипном оборудовании, но значительно успешнее. Узнать, как достигнут успех, и перенять опыт посланцы съездили, но комитет комсомола и до сих пор ровно ничего не сделал, чтобы улучшить работу предприятия.

В арсенале комсомольских организаций многие формы работы, обеспечивающие популяризацию методов труда передовиков. Испытанной, оправдавшей себя на деле формой распространения опыта были и будут технические конференции. Здесь, работая в секциях, молодые рабочие одной специальности могут не только услышать рассказ о том, как достигается успех, но и получить теоретическое обоснование, совет специалиста, руководящего секцией. Можно организовать выступление молодых рабочих перед молодежью цеха, завода. Большую пользу приносит изучение труда нескольких рабочих с последующим обобщением передовых приемов.

Хорошее дело начал комитет комсомола Уралмашзавода, решив провести общественный смотр производственно-технического роста молодых рабочих. В ходе развития этого почина молодежь, несомненно, приобретет необходимые практические навыки работы по методу передовиков, пополнит запас теоретических знаний.

И все-таки, в конечном счете, самое главное—научить молодого рабочего применить новое на своем станке, помочь ему на первых порах освоиться с новыми, еще непривычными методами, не только одобрительным молчанием встречать его попытки трудиться по-новому, а всеми силами помочь приблизить успех.

Сколько бы ни принимали комсомольские организации постановлений, сколько бы ни было разговоров, без деловой помощи молодому рабочему у его станка, агрегата дело не двинется. Стало быть, все в организаторской работе, в том, чтобы своевременно подметить новое, вместе с молодыми специалистами изучить его, организовать широкое распространение, бороться с теми, кто равнодушием попытается это новое заглушить.

Комсомольские организации должны стать вдумчивыми, умелыми организаторами обмена опытом среди молодых рабочих промышленности, постоянно помнить о том, что Центральный Комитет КПСС призвал их стать самыми активными помощниками партийных организаций в борьбе за дальнейший подъем промышленности.

Открытие Совещания Глав правительств четырех держав

ЖЕНЕВА, 18 (ТАСС). Ровно в 10 часов утра по среднеевропейскому времени (12 часов по московскому времени) в зале Совета Дворца наций открылось Совещание Глав правительств четырех держав.

За столом Совещания заняли места Глава Делегации СССР Н. А. Булганин, члены Делегации Н. С. Хрущев, В. М. Молотов, Г. К. Жуков и А. А. Громыко.

Со стороны США в совещании принимают участие Д. Эйзенхауэр, Д. Даллес, Макартур-младший, Ч. Болен и др.

Англия представлена на совещании делегацией, в состав которой входят А. Иден, Г. Макмиллан, Киркпатрик и др.

Со стороны Франции в совещании участвуют Э. Фор, А. Пинэ, Л. Жокс и др.

До начала работы совещания в зал были допущены на короткое время представители прессы.

Первое заседание открыл президент США Д. Эйзенхауэр.

Кровное дело комсомольцев

Рассказ секретаря комсомольской организации трубопрокатного цеха Первоуральского новотрубного завода М. Самокаева

Каждому молодому рабочему — лучшие методы труда

Еще осенью прошлого года жизнь комсомольской организации нашего цеха проходила скучно, неинтересно. Цех—самый большой на заводе, молодежи, комсомольцев много, но не чувствовалось их живой мысли, творческой инициативы, влияния ни на производстве, ни в общественной жизни.

Помню, в первые дни после отчетно-выборного собрания мне пришлось столкнуться с таким случаем.

Слесарь Владимир Кашин, молоденький паренек, четыре месяца не платил членские взносы. Когда я стал беседовать с ним, то услышал в ответ:

— А какой толк платить? Разве я только для этого шел в комсомол? Ну что вот мы, как комсомольцы, сделали в цехе?

Против этого трудно было что-либо возразить, но разговор надолго остался в моей памяти. Ясно было одно — нужно оживить всю комсомольскую работу, да так, чтобы показать настоящее лицо организации, поднять ее авторитет. Но с чего начать? Ведь за что ни возьмись, все запущено.

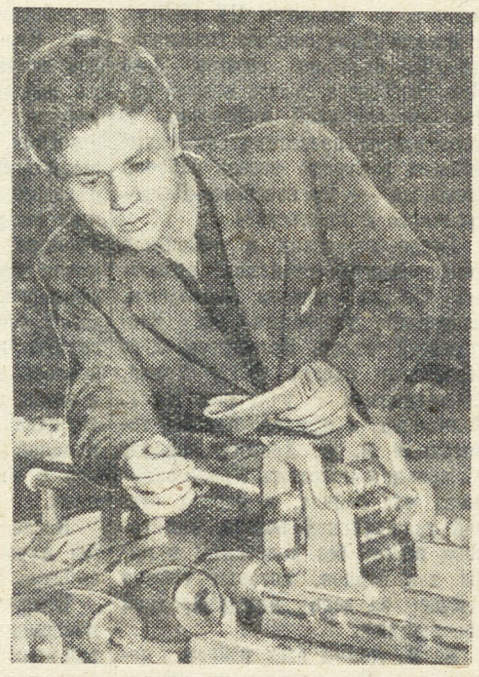

Лучший молодой рационализатор цеха слесарь В. Некрасов обдумывает новое приспособление в техническом кабинете.

Снимок И. ПАШКЕВИЧА.

И начать мы решили с крупных массовых мероприятий. Хотя каждый сектор ведал своим кругом вопросов, но за что бы ни принимались — участвовали в этом все члены бюро.

Главным, конечно, было привлечь комсомольцев к активному участию в производственной жизни цеха. С планом наш цех справлялся, но бригады работали неровно. Если бригада мастера комсомольца Аркадия Робинзона быстрее других осваивала каждое новое задание, то бригады молодых мастеров Бориса Фригина и Валентина Алимова еще нуждались в помощи. И вот как-то однажды секретарь заводского комитета комсомола Леонид Важенин спросил нас:

— А почему у вас в цехе нет комсомольско - молодежных бригад? Ведь в других цехах они давно созданы и работают неплохо. Разве у вас комсомольцев мало?

По правде говоря, у нас такие бригады тоже когда-то были созданы, но соревнования между ними по-настоящему не организовали, и хорошее дело заглохло. Теперь мы решили довести его до конца. Мы и сами еще не очень верили, что комсомольско-молодежные бригады оправдают себя. Но когда пришли с этим предложением в комсомольские группы и бригады, молодые рабочие горячо откликнулись и даже сами подсказали, где лучше создать молодежные коллективы.

Вскоре в цехе было организовано 12 комсомольско-молодежных бригад на всех ведущих участках. Даже само название как-то повлияло на людей, появилось чувство гордости за свою бригаду. Раньше не обращали внимания и на пятиминутные простои, а теперь стали считать секунды: цеховая доска показателей каждый день красноречиво говорила, кто сегодня впереди. Отстающие заметно подтянулись, а трубопрокатчики Бориса Фригина обогнали всех и в первом квартале завоевали первенство в соревновании молодежных бригад города.

Гордостью нашего цеха стал стан 140 № 1, который сами рабочие предложили сделать полностью комсомольско-молодежным.

В ходе соревнования мы пришли к необходимости создания контрольно-комсомольских постов. Своевременно сигнализируя обо всех неполадках в работе участков, они помогли администрации цеха устранить многие помехи в организации труда. Сначала посты сообщали свои замечания в бюро, а потом завели в диспетчерской специальный журнал, который мастера и начальники участков прозвали «комсомольским кляузником». В нем записываются все сигналы, и бюро комсомольской организации следит за тем, чтобы ни один не оставался без ответа. Первое время сигналы постов помещали в еженедельной сатирической газете «Труба», а потом оборудовали специальный стенд «Говорит контрольно-комсомольский пост» и поставили его на самом видном месте в цехе.

Часто из-за нераспорядительности мастеров простаивали термические печи. Контрольно-комсомольский пост, которым руководил старший обжигальщик Сергей Кислицын, добился того, что сейчас печи работают без перебоев. Таких примеров в работе постов много. Кроме того, каждый месяц комсомольцы цеха проводят рейд по участкам и выявляют все слабые места. Это также оказывает большое организующее воздействие.

Очень помогло нам в соревновании распространение опыта лучших бригад и отдельных передовиков производства. По инициативе комсомольской организации в цехе был изучен и обобщен опыт скоростных перевалок на трубопрокатном стане 220. Активное участие в этом приняли мастер комсомольско-молодежной бригады Плохов, комсомолец инженер Доценко, комсомольцы Бабин, Рудских и другие. После этого была организована школа передового опыта, которую прошли 72 человека. И в результате простои во время перевалок значительно сократились, а за счет этого станы смогли дополнительно прокатывать по 6 тонн труб.

Во всех бригадах комсомольско-молодежного стана был изучен опыт перевалки бригады Робинзона. На основании лучших приемов составлена карта перевалки, которая помогает трубопрокатчикам сокращать непроизводительное время.

Чтобы привлечь молодежь к решению важнейших производственных вопросов, мы провели смотр-конкурс по рационализации среди молодых рабочих. Комсомольцы цеха стали работать не только над предложением отдельных приспособлений, но и над совершенствованием технологии производства.

Технолог цеха комсомолец Э. Нодьев предложил новую калибровку дискового прошивного стана, а начальник стана член комсомольского бюро Е. Белов совершенно изменил технологию прошивки труб некоторых марок нержавеющей стали, что вдвое повысило производительность прошивного стана.

Повышать производственные и теоретические знания, будить творческую мысль рабочих цеха помогает технический кабинет, который оборудован с помощью и по предложению комсомольцев. Здесь занимаются кружки, проводятся школы передового опыта, рабочие и мастера готовят свои дипломы.

Последнее время жизнь комсомольской организации стала богаче, разнообразнее. Комсомольцы активно участвуют в художественной самодеятельности, спорте, во всех массовых мероприятиях в цехе и на заводе. На заводском смотре самодеятельность нашего цеха заняла первое место, а во время открытия летнего спортивного сезона футболисты завоевали заводской приз.

Главное, что помогло нам вовлечь молодежь в многообразную жизнь цеха, — это опора на группы. Какие бы вопросы ни решало бюро — организацию поста, проведение собрания, о технической учебе, — прежде всего этим занимались группы. Так мы подняли роль и авторитет группоргов и комсомольских групп.

И второе — это тесная связь с партийной и профсоюзной организациями цеха, когда все вопросы решаются совместно и с помощью общественных организаций.

Но сделано еще далеко не все. Сейчас перед нами стоят еще более ответственные задачи. Пленум ЦК КПСС призвал комсомольцев промышленных предприятий повысить их роль и активность в производственной жизни, поднять на новую ступень социалистическое соревнование, настойчиво внедрять и распространять достижения передовиков и новаторов производства. Это для нас программа работы, тем более, что мы далеко не все формы используем для укрепления авторитета комсомольской организации, ее влияния на хозяйственную деятельность.

С замечательной инициативой выступили уралмашевцы, объявившие общественный смотр производственно - технических знаний молодых рабочих. Наша организация стала уже достаточно крепкой и сплоченной, чтобы поддержать, а может быть, и развить этот хороший почин. Ведь подхватывать все новое, передовое и нести его дальше, совершенствуя с каждым днем,—кровное дело комсомольцев.

Умножай традиции комсомола

Герои боевых и трудовых дел

С апреля по октябрь 1917 года в России возникли пролетарские организации молодых рабочих и работниц. Союзы молодежи под руководством Коммунистической партии готовили рабочую молодежь к решающим боям за власть Советов; они были надежными помощниками партии в создании Красной гвардии, в борьбе за диктатуру пролетариата.

Юные красногвардейцы обучались военному делу, охраняли рабочие митинги, собрания.

Вскоре после победы Великой Октябрьской социалистической революции собрался в Екатеринбурге первый Уральский областной съезд социалистических союзов рабочей молодежи, на который прибыли 43 делегата от 2644 членов союзов. Это произошло 25 ноября 1917 года. На съезде было создано Всеуральское объединение рабочей молодежи, с первых же своих шагов ставшей под боевые знамена Коммунистической партии. В числе главных задач съезд определил обязательную работу в органах рабочего контроля на промышленных предприятиях, активное участие молодежи во всех рабочих органах.

* * *

Победа социалистической революции вызвала отчаянное сопротивление внутренней и зарубежной буржуазии. Контрреволюционные выступления охватили и Урал. В ноябре 1917 года поднялись кулацко-эсеровские мятежи на территории Екатеринбургского уезда, в Оренбурге началось дутовское восстание.

2 ноября 1917 года Совет Народных Комиссаров опубликовал воззвание, объявившее трудящимся всей страны: «Революция в опасности!..»

Молодежь вступала в отряды Красной гвардии, шла на борьбу с врагами революции. В числе первых добровольцев были члены Социалистического Союза Рабочей Молодежи заводов Екатеринбурга...

С февраля 1918 года члены союза участвуют в организации дружин Рабоче-Крестьянской Красной Армии. В воззвании Уралобкома ССРМ к рабочей молодежи говорилось: «...Знайте, вы спасаете будущее социалистического отечества».

Молодые патриоты екатеринбургского депо были включены в команду разведчиков второй Уральской дружины. «Боевая сотня ССРМ», сформированная в Екатеринбурге, 10 марта выехала с батальоном И. М. Малышева на дутовский фронт. Члены союза на фронте были смелыми разведчиками, пулеметчиками, отважными бойцами.

Под ударами красногвардейских отрядов дутовцы были разбиты. Вскоре империалисты Америки и Англии спровоцировали восстание военнопленных чехословаков. Образовался Восточный фронт. Восставшие захватили Новониколаевск, Челябинск и станцию Златоуст...

В это время почти все члены ССРМ Урала, в том числе и девушки, ушли на фронт.

Мятеж военнопленных послужил сигналом для кулацких восстаний на Волге, Урале и в Сибири. Меньшевикам и эсерам удалось организовать контрреволюционные восстания на нескольких уральских заводах. Белогвардейцы, восставшие в Ижевске и Воткинске, зверски расстреливали коммунистов и членов ССРМ. Член союза Зорина, схваченная белогвардейцами, погибла в мучениях, получив более сорока штыковых ран. При подавлении контрреволюционного восстания на Кусинском заводе был схвачен и расстрелян член Уралобкома ССРМ Савва Белых.

В бою под Бугульмой погиб руководитель Уфимского союза Яков Шнуровский. Прикрывая отступление своего полка, он остался с пулеметом один против наступающих бандитов. Расстреляв все патроны, он спрятал замок от пулемета и был поднят врагами на штыки.

В июле 1918 года на Восточном фронте создалось опасное положение.

В этот тяжелый для Родины момент, по указанию ЦК РКП(б), в Москве было создано Организационное бюро по созыву 1-го Всероссийского съезда союзов рабоче-крестьянской молодежи. В него вошли представители крупнейших в стране союзов рабочей молодежи — Московского, Петроградского и Уральского.

После городских и районных конференций состоялись областные съезды союзов молодежи, избравшие делегации на Всесоюзный съезд. Президиум 2-го областного съезда ССРМ Урала, проходившего с участием Н. Г. Толмачева, в приветственной телеграмме В. И. Ленину писал: «...красная молодежь Урала заявляет, что сейчас, в период острой гражданской войны, она готова встать без колебаний в ряды тех борцов, которые гибнут сейчас за дело международной революции».

В. И. Ленин был избран почетным председателем президиума Всероссийского съезда союзов молодежи, который открылся 29 октября 1918 года в Москве. Дата открытия съезда и считается днем рождения комсомола.

Сразу же после Всероссийского съезда союзов молодежи на Урале, в свободных от врага районах, создаются комсомольские организации.

* * *

Комсомольцы оказывали большую помощь большевистским подпольным организациям, действовавшим в тылу врага; они вступали в подпольные организации и выполняли различные поручения.

Секретарь Уралобкома ССРМ Василий Еремин, оставшийся для подпольной работы в Екатеринбурге, пробрался во вражеский штаб и, связавшись с военно-революционным центром подпольной организации большевиков, систематически доставал ценные сведения, различные документы, справки и пропуска.

Молодежь и подростки помогали Красной Армии и партизанским отрядам, сообщая сведения о действиях и планах интервентов. Нередко подростки 13—15 лет заманивали чехов в лес, где их разоружали партизаны. Подростки снабжали партизан едой и оружием, распространяли большевистские листовки всюду, где находились солдаты иностранных оккупационных войск. В Троицке, например, юноши по ночам избивали белогвардейских офицеров, а порою сбрасывали их с мостов в реку. Активная группа чусовской молодежи пробралась в район станции Ермак и здесь, смазав салом рельсы, задержала до прихода частей Красной Армии несколько эшелонов с вывозившимся оборудованием.

После разгрома колчаковщины началось восстановление хозяйства Урала.

В начале сентября 1919 года комсомольские организации ряда районов Урала отправляли отряды комсомольцев (иногда прямо с собраний) на уборку хлеба. Первый Екатеринбургский губернский съезд РКСМ в резолюции «О субботниках» записал: «Коммунистические союзы молодежи организуют «коммунистические субботники и воскресники» как для работы по восстановлению транспорта, так и для помощи в уборке хлеба и культурно-просветительные субботники для агитации и пропаганды идей коммунизма».

В октябре 1919 года женский отдел Екатеринбургского губкома РКСМ отправил на фронт «красные подарки», приготовленные молодежью. В ноябре 1919 года комсомольские организации Урала провели «Неделю сухаря». Только комсомольцы Екатеринбургской губернии отправили в Москву два вагона сухарей и других продуктов.

1 марта 1920 года на Урале была объявлена мобилизация комсомольцев на трудовой фронт. Уральские комсомольцы три месяца находились в трудовых частях по заготовке дров и леса.

28 марта 1920 года собралась конференция молодежи в Екатеринбурге, которая обсудила вопрос об увеличении производительности фабрик и заводов, а «Производительность труда, — учил В. И. Ленин, — это, в последнем счете, самое важное, самое главное для победы нового общественного строя» (Соч., т. 29, стр. 394).

В честь Дня красной молодежи 6 июня 1920 года в Екатеринбурге состоялись субботники в фонд помощи Западному фронту. В субботниках участвовало 1637 юношей и девушек. В связи с объявлением «Недели крестьянина» 7 августа 1920 года Екатеринбургский союз молодежи мобилизовал более 300 человек в уборочные отряды.

* * *

Боевые дела комсомольцев первого поколения служат примером для советской молодежи, образцом патриотического служения Родине.

Ан. КОЗЛОВ.

Город мой

Город мой,
неповторимый,
неспокойный
И всегда по-заводскому
гулкий,
Я люблю твой облик
стройный,
Площади твои
и переулки.
Помнишь,
как в коротеньких
штанишках
Бегал я босой
и несмышленый,
Постепенно рос,
как все мальчишки,
И росли твои акации и
клены.
Для меня вставал тогда
загадкой
Твой завод-гигант с цехами
строгими.
До него прошел я путь
негладкий,
Через всю войну с ее
тревогами.
А теперь
в тени громадных кленов
Бегает дочурка-
второклассница,
В силу неизведанных
законов,
Как и я — шалунья
и проказница.
И с женой
мечтаем на досуге мы,
Что пройдет еще
за годом год,
И она с веселыми подругами
Как и мы,
придет на твой завод.

Альберт СИЛИН.

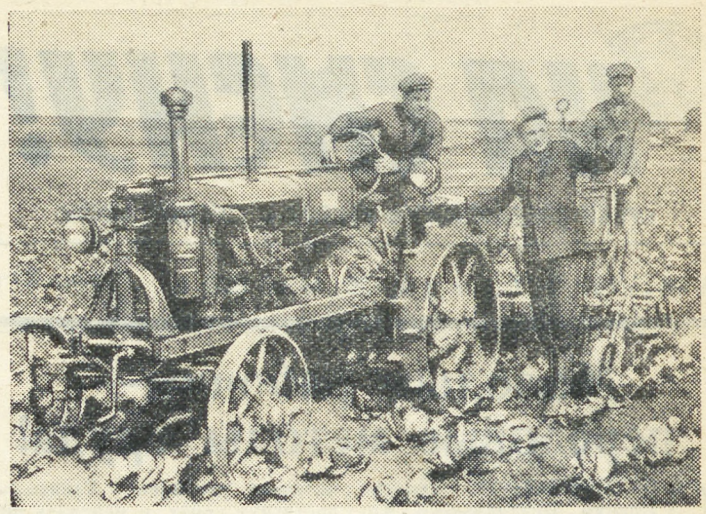

Леонид Чушев стал трактористом совсем недавно. Но он уже отлично освоил свою пропашную машину. И работы у Леонида хватает: в режевском колхозе «Верный путь» культивирование и прореживание овощей полностью механизировано. Вместе с прицепщиком, однофамильцем Анатолием Чушевым, Леонид с утра до позднего вечера бороздит своим трактором колхозные поля, выполняя норму на 200 и более процентов.

Часто навещает агрегат Леонида Чушева главный агроном Режевской МТС Гаврил Георгиевич Долматов. Он внимательно следит за качеством обработки посевов.

— Хороша будет нынче капустка,— вместо похвалы говорит Гаврил Георгиевич молодым механизаторам.

Снимок **И. Пашкевича.**

У бригады отобрали знамя...

Ранним утром секретарь Покровского райкома ВЛКСМ Константин Дерябин направился в колхоз «Заря», где работала комсомольско-молодежная тракторная бригада № 3 Покровской МТС. Накануне он договорился с бригадиром Иваном Плешковым о том, что молодые трактористы соберутся перед началом работы и выслушают решение бюро райкома комсомола о передаче переходящего Красного знамени другой бригаде. Секретарь райкома собирался затеять с трактористами откровенный разговор о недостатках в их работе, обсудить причины этих недостатков.

Но когда он подошел к вагончику, возле которого должны были собраться трактористы, там никого, кроме бригадира, не оказалось.

— Где же остальные?—удивленно спросил Дерябин.

— Разъехались.

— А собрание?

— Какое там собрание! — махнул рукой Плешков.— Вон оно, знамя-то, в вагончике. Берите. Жаль, конечно, да что поделаешь... Недостатки в работе? — Он на миг задумался.—Ничего, подтянемся и отвоюем знамя обратно...

И никаких выводов для себя: трактористы не решились посмотреть правде в глаза.

...Сразу же после сева многие тракторные бригады Покровского района принялись строить для колхозов силосные сооружения. Хорошо поработали на облицовке силосных траншей комсомольско-молодежные тракторные бригады в колхозах имени Чапаева, имени Ворошилова и других.

Бригада же № 3 оказалась одной из тех, которые долго раскачивались. К строительству силосных сооружений она приступила лишь в конце июня.

Может быть, у членов этой бригады было много других дел и они просто не поспевали? Что ж, это правда. Дел у них хватало: надо было и междурядную обработку провести, и сенокошением заниматься, и силосованием. Но ведь и другие бригады МТС не сидели сложа руки! У них хватало забот. Однако они успевали везде, а эта бригада, по данным на 10 июня, выполнила план сенокошения всего на 20 процентов, междурядную обработку провела лишь на 71 процент, а к силосованию и вовсе не приступала.

Что же в таком случае сдерживало работу членов бригады? Только одно: собственная недисциплинированность. Вот факты.

По окончании сева был поставлен на профилактический ремонт единственный находящийся в распоряжении бригады мощный дизельный трактор. До конца ремонта нечего было и думать о рытье силосных траншей, потому что пропашному трактору не под силу тянуть скрепер.

Ремонт дизеля можно было ускорить, тем более, что производился он силами самой бригады. Но не об этом думали трактористы: подоспел престольный праздник «Десятое воскресенье», в селах вспыхнули гулянки, и трактористы не удержались. Несколько дней «праздновали», вернее пьянствовали, члены комсомольско-молодежной бригады, и трактор в течение всех этих дней, с 19 по 24 июня, не ремонтировали.

Но вот, наконец, когда все сроки прошли, они взялись за ум и приступили к рытью силосных траншей в колхозе «Заря». Для этого выделили пять человек: один на трактор, а остальные четверо должны были вслед за трактором вручную подправлять кромки.

Но опять помешало «но». Пока работал трактор, четверо—комсомолец Леонид Кунщиков, Геннадий Плешков, Василий Булатов и Михаил Москвин — сидели поодаль и грелись на солнышке.

Председатель колхоза А. И. Корняков осмотрел траншеи и сказал:

— Это брак.

Пришлось членам бригады в течение следующих трех дней исправлять этот брак, выравнивать края траншеи.

Потом зашел разговор о том, что надо немедленно начать облицовку траншей. Однако бригадир Иван Плешков заупрямился:

— Не наше это дело. Да мы и не умеем...

И как тут не возразить Ивану Плешкову. Комсомольско-молодежная бригада № 8 тоже не умела. Никто из членов ее не был знаком со строительным делом. А ведь взялись же они за облицовку силосной траншеи! Через каких-нибудь два—три дня у них появились свои бетонщики и каменщики. Узнали, что курятница в колхозе имени Ворошилова Валентина Петровна Таскаева одно время работала на строительстве штукатуром, пришли к ней, попросили научить штукатурить. И Валентина Петровна охотно стала помогать молодежи.

Если бы захотели ребята из третьей бригады, тоже быстро научились бы и каменной кладке и штукатурному делу.

Видно, не пожелали они учиться. Видно, интересы колхоза нисколько не трогают их. Не по-комсомольски отнеслись они к почетному заданию, а главное, не набрались храбрости признать свою вину. Вот почему у третьей комсомольско-молодежной бригады отняли Красное знамя.

В. ТУРУНТАЕВ.

120 учащихся на облицовке траншей

Во время летних каникул учащиеся Богдановичского горно-керамического техникума решили десять дней поработать на облицовке силосных траншей в колхозах района. Пленум райкома ВЛКСМ горячо одобрил эту инициативу комсомольской организации.

Недавно в техникуме прошло комсомольское собрание. Оно наметило 120 человек, которые первыми поедут в колхозы. Комсомольцы отправились в пять колхозов района. Руководить группами собрание поручило членам комитета ВЛКСМ и группоргам.

Сейчас в колхозе имени Буденного работает группа молодежи в 29 человек вместе с секретарем комитета ВЛКСМ техникума Анатолием Воробьевым. Начав работу, учащиеся за день очистили и заготовили материал на облицовку траншеи емкостью в 100 тонн. Группа учащихся в колхозе имени Шверника очистила и заготовила материал на облицовку траншеи емкостью в 60 тонн. А в целом 120 учащихся взяли обязательство заготовить материал для траншей и облицевать в пяти колхозах траншеи емкостью на 800 тонн.

Кроме этой трудовой помощи колхозам, комсомольцы и молодежь техникума решили помочь комсомольским организациям колхозов в культурно-массовой и физкультурной работе. Они проведут ряд лекций и бесед для колхозников.

Н. БОБЕРКИН,
инструктор обкома ВЛКСМ.

Археологическая экспедиция

В нашей области начала свою работу археологическая экспедиция Государственного исторического музея. В настоящее время она проводит археологические раскопки стоянки бронзового века, обнаруженной участниками экспедиции в прошлом году на полуострове Крутики Черноисточинского пруда Висимского района.

По мнению начальника экспедиции тов. Раухенбах, эта стоянка должна дать материал по истории племен Горбуновской культуры на среднем, а возможно и на последнем этапе их развития, когда они были ассимилированы соседними племенами в результате военного набега последних.

По окончании раскопок на Крутиках экспедиция будет изучать неолитическую мастерскую каменных орудий на «Голом камне», в двух километрах к западу от Нижнего Тагила.

Этот памятник, открытый также в прошлом году, представляет крайне редкое явление. Он единственный на Урале. В прошлом году на «Голом камне» было заложено два шурфа. В них найдено более 280 образцов обработанного древнейшим человеком камня. Среди находок оказались орудия древнейших людей, так называемые «отбойники», и еще одно более древнее массивное рубящее орудие из порфирового туфа. В этом году будут проведены раскопки на значительной территории.

Изучение археологических памятников на «Голом камне» имеет исключительное значение для археологической науки. Открытие их уже вызвало оживленный обмен мнениями выдающихся археологов нашей страны.

В конце своего пребывания на Урале экспедиция намечает провести буровые работы на Горбуновском торфянике для взятия древесной пыльцы, по которой будет определяться возраст торфяника. Известно, что до сих пор среди археологов и биологов-ботаников существуют разные точки зрения по этому вопросу, что мешает правильно датировать древнейшие человеческие стоянки на Горбуновском торфянике.

В работах экспедиции по изучению археологических памятников «Голого камня» примет также участие Нижне-Тагильский краеведческий музей.

Д. ВЛАДИМИРСКИЙ.

По следам наших выступлений

Ребята, живущие в доме № 59 по улице им. Максима Горького, написали в редакцию о том, что домоуправление и комендант отказываются помочь им озеленить двор, сделать его красивым и благоустроенным. Это письмо было опубликовано в № 67 газеты «На смену!» под заголовком **«Все за, а один против»**. Исполком Ленинского райсовета депутатов трудящихся сообщает, что письмо разбиралось на заседании жилищной депутатской комиссии: управдомами домоуправления № 38 тов. Кузнецову указали на неправильные действия и обязали осенью провести озеленение двора по улице им. Максима Горького, 59.

Спортом занимаются все

За первую смену в лагере подготовлено
67 значкистов БГТО
Сейчас занимаются в секциях:
плавания — 79 человек
футбольной — 54 человека
волейбольной — 49 человек
городошной — 25 человек
шахматно-шашечной — 13 человек
легкоатлетической — 33 человека

Заместитель начальника цеха Свердловского турбомоторного завода Василий Яковлевич Коновалов—большой любитель спорта. Вернее, даже не любитель, а хороший спортсмен. Ему присвоены спортивные разряды по футболу, волейболу и боксу. И нет ничего удивительного в том, что второй год подряд Василию Яковлевичу поручают работу физкультурного руководителя в пионерском лагере завода.

Интересно работать, когда рядом трудятся люди, также самозабвенно любящие спорт. А Коновалову на этот счет просто «повезло». Вместе с ним вожатыми отрядов в лагерь направили архивариуса конструкторско-моторного отдела Нину Браженко, одну из лучших велосипедисток завода, и электромонтера Володю Федорова, волейболиста и городошника.

Нине, Володе да еще Юре Бормоткину, вожатому пятого отряда, физрук и поручил руководство тремя спортивными секциями: легкоатлетической, городошной и волейбольной. Сам Василий Яковлевич взялся тренировать футболистов и пловцов, а пионер первого отряда Юра Гинзбург возглавил работу шахматно-шашечной секции.

Начали с обычного. Вожатые побеседовали с пионерами своих отрядов, узнали, кого какой вид спорта интересует, провели запись в секции. Потом выбрали физоргов отрядов и совет физкультурников лагеря.

Секции работали три раза в неделю. Сначала в них занимались немногие. Но что значит, когда вожатый спортсмен! Разве удивительно, что через некоторое время в третьем отряде у Володи Федорова спортом начали увлекаться буквально все. Володя так и говорил: «Первое звено у меня волейболисты, второе — пловцы, третье — городошники».

Увлечение спортом в лагере постепенно становилось массовым. С первых дней физоргам поручили создать у себя в отрядах команды. Кроме того, когда нужно, формировались сборные лагерные команды для соревнований по волейболу, футболу или городкам.

Команды лагеря проводили спортивные встречи и со своими соседями — школьниками города Березовского и поселка Старо-Пышминск. Готовились к ним серьезно, и встречи всегда проходили организованно и даже торжественно.

По традиции капитанам команд обязательно дарили букеты цветов, а после игры цветы преподносили всей команде-победительнице. Правда, когда гости проигрывали, им все равно вручали букеты, как говорили ребята, на этот раз просто «для поднятия духа».

Спортом занимались не только старшие пионеры, но и малыши. Для них проводили эстафеты, соревнования по бегу и прыжкам. Часто ребята играли и в спортивные игры. А когда отряды выходили к реке, то занятия по плаванию физрук Василий Яковлевич Коновалов проводил и с младшими. Вася Андрейков и Коля Гребнев, пионеры 9-го отряда, в лагере научились хорошо плавать, и таких, как они, много.

К концу смены в лагере проводится итоговая спартакиада. В этот день принимают нормы на значок БГТО, проводят соревнования по бегу, прыжкам в длину и высоту, метанию гранаты, эстафету. Несколько отрядов соревнуется на первенство лагеря по волейболу и футболу. Заключает спартакиаду грандиозная пирамида. Одним словом, спартакиада—это большой спортивный праздник в лагере и ждут его с большим нетерпением.

Чтобы хорошо подготовить такой праздник, нужно приложить немало труда, который и выпадает на долю совета физкультурников.

Что это за совет? Каковы его обязанности?

В совет физкультурников входит по два человека от четырех старших отрядов. Возглавляет его Юра Гинзбург. Совет обязан руководить всеми спортивными мероприятиями, которые проводятся в лагере, готовить соревнования, судить их, вести дневник и т. д. Он—правая рука физкультурного руководителя в его работе.

В прошлую смену перед открытием лагеря совет подготовил уголок физкультурника, всесторонне обсудил и само открытие. Особенно много забот вызвала у совета подготовка ко второй спартакиаде, которой ребята решили отметить День физкультурника.

В эту смену пионеры хотят пригласить к себе спортсменов завода, провести соревнования еще интереснее, чем это было раньше. Очень хочется верить, что все эти планы обязательно осуществятся. Ведь занятия спортом давно стали в лагере любимым делом всех.

И. ПЕШКОВА.
поселок Старо-Пышминск.

* * *

НА СНИМКАХ: волейбольная команда отряда № 2 ведет очередную игру; совет физкультуры обсуждает важные дела.

Снимки **Б. ГОЛОМИДОВА.**

Наши замечания
ОБ ОРГАНИЗАЦИИ ПРАКТИКИ

Слово «встреча» обычно рождает представление о радостном событии, которое запоминается надолго. Наша первая встреча с Ново-Тагильским металлургическим заводом, куда нас направили на производственную практику, тоже запомнилась студентам, однако принесла она мало радости. Когда мы приехали, оказалось, что общежитие для девушек не готово, а 23 юноши кое-как «устроились» на одиннадцати койках. Правда, на другой день места нашлись всем. Но если юношей разместили в благоустроенном общежитии, то студентки никак не смогут поблагодарить работников жилищно-коммунального отдела завода. 60 девушек поместили в школе, не создав им никаких условий. Достаточно сказать, что на всех был только один умывальник. А через некоторое время девушек переселили в другую школу с такими же «удобствами».

Но все это, конечно, не главное. Нам хотелось бы подробнее поговорить о своих впечатлениях непосредственно от практики.

Ознакомление студентов с общим металлургическим циклом проходило хорошо. Многие цеховые руководители — экскурсоводы добросовестно подошли к своим обязанностям. Это прежде всего относится к инженеру технического бюро рельсобалочного цеха тов. Федорову и инженеру-конструктору технического бюро прокатного цеха тов. Пучкову.

Но нашлись и такие товарищи, как помощник начальника доменного цеха Мантухов, инженер обжимного цеха Климовских, которые считали своим долгом только прочесть лекции. А чтобы показать и подробно растолковать все — этого нет. Идите, мол, и смотрите сами.

Хорошо, что все студенты-сталеплавильщики устроились на рабочие места в бригадах заправщиков и разливщиков, а Рональду Набоких даже посчастливилось попасть в бригаду сталеваров третьим подручным. Студенты непосредственно наблюдают за ходом плавки, перенимают у сталеваров приемы труда. Работа у печи очень поможет впоследствии при изучении спецкурса.

Отдельные сталевары с уважением относятся к практикантам, находят время поговорить с ними и объяснить, как нужно поступать в том или ином случае. Это можно сказать о сталеваре мартеновской печи № 9 тов. Морогове, сталеваре печи № 13 тов. Симоненко и других.

Но зато у нас было немало неприятностей с руководителями практики от завода. Например, 23 студента, проходивших практику в мартеновских цехах, с 27 июня до 11 июля не могли узнать, кто же от цеха будет руководить практикой.

Мы приходим в цехи на свои рабочие места, проводим смену вместе с заводскими рабочими, трудимся наравне с ними. А вот, если захочешь что-нибудь спросить, выяснить непонятное,—обратиться не к кому. Подойдешь к мастеру, он отмахнется: «Мне-де некогда». Он, действительно, сильно занят. Обер-мастер тоже не может выкроить время для практикантов. Мы уж не говорим о начальниках цехов, их заместителях: те совсем не обращают никакого внимания на практикантов во время смены.

За три недели практики у каждого из нас накопилось много вопросов, а кто на них будет отвечать — неизвестно.

Несколько раз мы обращались в учебно-курсовой комбинат завода, к общему руководителю практикой студентов тов. Решетникову. Но он на вопрос отвечает вопросом: «Кто же у вас руководитель практики?».

Странно слышать такое от человека, который специально занимается производственной практикой студентов.

Еще хуже получилось в доменном цехе с группой девушек, будущих термистов. Четыре дня они провели в доменном цехе и толком ничего не могли увидеть. Помощник начальника доменного цеха тов. Мантухов прочитал им лекцию о доменном процессе, а когда девушки захотели выйти из конторы на домну и посмотреть в действии все сложные механизмы домны, тов. Мантухов поспешил предостеречь будущих металлургов:

— На вагон-весы не ходите: там пыльно, испачкаетесь, а уж на колошник и не думайте забираться, опасно, еще упадете...

Неужели тов. Мантухов не понимает, что через два года мы придем на производство инженерами. И не исключена возможность, что кого-либо из девушек направят работать в доменный цех. Тогда, конечно, им придется иметь дело и с вагон-весами, и забираться на колошник. Неужели и тогда им будут говорить, что «там можно испачкать платье!».

Большинство наших студентов серьезно отнеслось к практике. Но были и такие, которые без особого интереса знакомились с производством, считая, видимо, что это нужно только для отчета. Надо сказать, что руководитель от кафедры металлургии стали доцент Курочкин, побеседовав со студентами, помог изменить такое настроение.

В то же время некоторые другие руководители от института еще плохо помогают студентам. Так, руководитель тов. Сенкевич почему-то гонится за количеством пройденных цехов, качество ознакомления ее, очевидно, мало интересует. Недавно, например, на Уралвагонзаводе студенты побывали в двух больших цехах, а тов. Сенкевич настаивала, чтобы они пошли еще в третий. Во-первых, при таком ознакомлении притупляется всякий интерес к цеху, во-вторых, это приводит к спешке, а пользы от поверхностного знакомства очень мало.

Нам кажется, что само ознакомление на практике надо начинать в какой-то последовательности, не так, как это получилось в нынешнем году. Желательно, чтобы знакомство студентов с производством начиналось по возможности с рудника, потом они переходили бы к огнеупорному или коксохимзаводу и лишь впоследствии — к металлургическому заводу, и чтобы знакомство по специальности было заключительным.

П. ЯКОВЛЕВ, В. ЕРОХИН, С. СОКОЛОВ, Г. ЮРОВСКИХ, студенты металлургического факультета Уральского политехнического института.

„Не наш профиль...“

О развитии юношеского футбола в Свердловске

Прост вроде современный футбол, понятен, доступен, но чтобы сносно исполнять в нем технические, тактические приемы, потрудиться приходится не год, не два.

Давно уже стало ясно: чтобы воспитать хороших мастеров футбола, в первую очередь нужно работать с юношескими командами.

Но в Свердловске, наперекор специфике футбола, продолжают упорно уделять внимание только командам мастеров. А вот сотня команд низового футбола Свердловска годами не дождется, чтобы тов. Репьев, председатель городского комитета физкультуры, не через подчиненных, а самолично вникнул в их житье-бытье.

За последние три года руководители городского комитета физкультуры ни разу не собрали представителей обществ, ведомств, заводов, футбольный актив, чтобы послушать, бьется ли пульс у низовых футбольных коллективов.

В 1955 году в первенствах городов Горького, Куйбышева и других участвует по 150—200 футбольных команд. В первенстве же Свердловска в этом сезоне играют только 48 команд взрослых, 20 команд юношей и 16 команд подростков.

Если в других городах Российской Федерации футбольные коллективы на первенство города играют семью командами (по три взрослых и четыре юношеских), то в Свердловске 16 коллективов выступают только четырьмя командами, хотя во внутренних первенствах некоторых заводов участвует от 20 до 36 команд. Руководители футбольной жизни Свердловска не пытаются даже усовестить спортивных руководителей инструментального завода, когда-то выступавших в первенстве города четырьмя командами, а теперь довольствующихся только двумя.

За последние три года ни для тренеров города, ни для судей по футболу не были организованы краткосрочные семинары, сборы, не были прочитаны лекции, доклады о методах тренировок, о новом подходе к учебным занятиям и т. п. Да мало ли можно найти полезных, нужных дел, если болеешь душою за порученное дело и если знаешь, что из трех десятков тренеров по футболу только два имеют физкультурное образование.

А состояние учебно-тренировочной работы по футболу в Свердловске требует к себе непрестанного внимания. Все тренеры по футболу в городе охотно организуют товарищеские встречи, не возражают против участия своих команд в различных первенствах и розыгрышах. Но тренировочные занятия проводят очень поверхностно. На них не вскрываются технические и тактические ошибки команд, тренеры ограничиваются, как правило, проведением общей разминки и ударов по воротам.

Учебная работа тренеров по футболу бесконтрольна. Тренерский совет города (Уласевич, Фирсов, Серебров) значится только на бумаге. Тренеры города не собираются вместе, не пытаются обмениваться опытом. Очень соглашательски ведет себя комитет физкультуры и в вопросе спортивных баз. Футбольные выгоны (полями их назвать нельзя) «Локомотива», завода «Вторчермет», лесотехнического института, завода резиновых технических изделий и других требуют коренной переделки. Их надо нивелировать, устранить на полях ямы, рытвины, убрать стекла и камни. Кроме футбольных ворот на стадионах нет никакого тренировочного оборудования, ни щитов, ни стоек, ни переносных ворот.

И уж совсем на курьих ножках зиждется в Свердловске юношеский футбол. Основы основ футбола—юношеских команд в Свердловске 36, а вот фундамента под ними из команд домов, домоуправлений, городских пионерских лагерей, которых в других городах Союза насчитывается до 400, в Свердловске до сих пор нет. Комитет физкультуры, обязанный совместно с комсомолом и гороно в период с середины июня по сентябрь организовать розыгрыш первенства города между юношескими командами домов, домоуправлений, пионерских городских лагерей, пока к этому мероприятию рук не приложил и ждет, когда к нему придут из комсомола и гороно.

Горком комсомола издал решение о проведении таких игр и даже наметил сроки: с 15 июня по 1 июля провести игры между командами внутри домоуправлений, пионерских лагерей, улиц, переулков. С 1 по 22 июля—игры на первенство районов: С 22 по 29 июля—игры на первенство города. И ни одна душа в комитете не знает, идут ли игры в районах города. Секретарь горкома комсомола тов. Афонин говорит, что идут, но где и сколько команд играет, он не знает.

Рис. Г. ЛЯХИНА.

— Говорят, что в Чкаловском районе много команд...

А в Чкаловском районе, к стыду тренеров по футболу, работников городского комитета, горкома комсомола, две женщины, две горячих комсомольских души, Макарова М. П. и Тарасова М. С., организовали розыгрыш по футболу между командами «Взрывов», «Чаек», «Молний», «Ураганов» и другими. Они знали, что написанное на бумаге следует претворить в жизнь—ходили по улицам, переулкам, зазывали недоверчивых, выпросили мячи у спортсменов заводов «Вторчермет» и Уралхиммаша, отыскали активистов Петухова, Емайкина, Строкова для судейства игр. Мучились эти две энтузиастки над составлением календаря игр для команд и ни один тренер города, ни один работник городского комитета, ни один комсомольский вожак, регулярно любующийся мастерами, не удосужится поучиться у этих русских женщин умению вложить душу в дело. В это же время в других восьми районах города Свердловска тоже идет какой-то розыгрыш, но никто о нем в комитете и горкоме комсомола также ничего не знает. А тренеры города буквально плачут: «Где мы возьмем юношей для соревнований по элементам техники — они уехали в лагери, в деревни». Сотни же жаждущих попасть в команды с тоской смотрят на плачущих тренеров.

Конечно, эти детские команды в районах и «сырые», и «необделанные», и живут только два месяца в году, но они должны стать учебным фундаментом для юношеских команд города.

На опыте этих соревнований лишний раз выявилось «образцово-показательное» отношение к юношескому футболу в Свердловске. Год тому назад при городском комитете было отделение футбола в спортивной школе молодежи, но злые языки говорят, что тов. Репьев чуть ли не специально ездил в Москву и отказался от этого отделения. Не знаю, как злы языки, но факт подтверждается — отделение школы по футболу отсутствует.

На стадионе Пионеров и школьников при детских спортивных школах уже три года нет футбольных отделений, хотя в свое время они были лучшими в городе и из их бывших воспитанников уже имеются мастера спорта. Сейчас же на нижнем и верхнем футбольных полях стадиона Пионеров и школьников изредка «контрабандно» играют юношеские и детские команды. «Видите ли, — любезно отвечает тов. Харьковский, исполняющий обязанности директора стадиона, — чам «свыше» определен уклон — коньки и легкая атлетика, а футбол — не наш профиль».

От такого «профиля» очень неприятно выглядит «анфас» — лицо руководителей свердловским футболом.

Венцом «блистательного» отношения к юношескому футболу в Свердловске следует считать неявку сборной юношеской команды города на игры первенства РСФСР в Уральской зоне.

Прохладное, бездумное отношение к 36 юношеским футбольным командам передалось также и тренерам города. Тренировочная работа с юношами ведется даже в лучших коллективах («Динамо», «Авангард») поверхностно. Тренеры в организации занятий с юношами копируют методы работы команд мастеров. А обучаться — основная задача юношей и совершенствоваться — основная задача мастеров —не одно и то же.

Мастера футбола можно вырастить, если его длительно и настойчиво и, самое основное, разумно, грамотно, верным путем готовить, учить кропотливо прививать сложные, разнообразные футбольные навыки. Всего этого тренеры по футболу с юношами Свердловска не делают. Они организовывают занятия, упражнения, но не вскрывают технических особенностей, изюминок приема, они не исправляют неверно где-то усвоенных юношами навыков, они не добиваются от них четкого, технически грамотного исполнения — лишь бы забивали голы.

Да и нельзя создать мастеров мяча, если тренироваться с юношами два раза в неделю и один раз играть в воскресенье. Техника футбола требует 8—10 часов занятий в неделю, т. е. трех—четырех тренировок и одного выступления. Так же затруднен будет рост футболиста, если он из 12 месяцев будет работать с мячом только 6 месяцев. Как бы он ни был занят хоккеем, 4 часа в неделю зимой он обязан уделить технике футбола. Никто из тренеров не практикует футбола на снегу. А жизнь показала, что это возможно.

Такое положение с массовым футболом тем более печально, что в Свердловске чуть ли не десяток чемпионов мира, Европы, СССР. Представители Свердловска принесли славу своему городу и в боксе, и в коньках, и в поднятии тяжестей, и в лыжах, и в гимнастике. Жукова, Воробьев, Востриков, Назмутдинова и другие показывают, что они спортивным центром делают не Москву, не Ленинград, а свой родной город. Всех этих успехов они добились круглогодичной упорной, регулярной грамотной работой, чего, собственно, и недостает руководителям и игрокам свердловского футбола и чем, собственно, им следует заняться как можно быстрее.

Г. ПУТИЛИН,
государственный тренер по футболу.

Навстречу Спартакиаде народов СССР

4342 километра

Областная звездная эстафета, посвященная пятой спартакиаде профсоюзов и Спартакиаде народов СССР, закончилась. В воскресенье на стадионе «Динамо» состоялся финиш команд, шедших по одиннадцати маршрутам. Областная звездная эстафета была массовым спортивным мероприятием. За полмесяца она прошла по территории 21 города и 66 районов.

В условиях дождливой погоды сотни спортсменов, несших эстафету на мотоциклах, велосипедах, шлюпках, катерах и лешим походом, прошли 4342 километра. Во время следования спортсмены вели и широкую агитационно-спортивную работу. В Свердловск команды доставили рапорты о состоянии спортивной работы в городах и районах области.

НА СНИМКЕ: велосипедисты Каменска-Уральского финишируют на стадионе «Динамо».

Снимок **И. Пашкевича.**

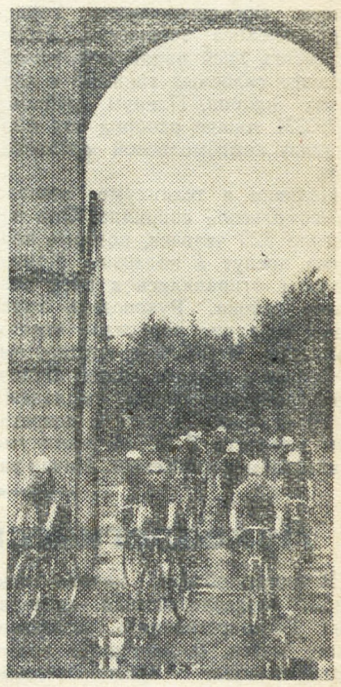

ГОРОДСКАЯ СПАРТАКИАДА

Закончилась городская спартакиада в Верхней Салде. В ней приняло участие около 180 человек. Первое место в спартакиаде выиграл дружный коллектив Верхне-Салдинского металлургического завода.

Любители народной гребли состязались на городском пруду. Первое место в гонках на 2000 метров занял П. Токмаков с результатом 17 минут 59 секунд. У женщин на дистанции 1000 метров первенствовала молодая спортсменка В. Оленева со временем 10 минут 22 секунды.

В соревнованиях по стрельбе лучший результат показал И. Калинин, выбивший 46 очков из 50 возможных, среди женщин первое место заняла В. Козырькова, которая выбила 41 очко.

Очень низкими были результаты у бегунов на короткие дистанции. Это объясняется неподготовленностью беговых дорожек стадиона к соревнованиям. На старте не было ни стартовых ямок, ни колодок.

В. БЕДНЯК,
Ю. САЛЬНИКОВ,
лектор обкома ВЛКСМ.

Школьники Свердловской области в Москве

Необычно оживлена в эти дни московская школа № 64 вблизи Киевского вокзала. Здесь открылась туристская база № 4 Центрального Дома юного туриста. Сюда из многих городов и сел приехали школьники.

Сколько счастья в глазах Люды Никитиной, приехавшей в Москву из города Верхняя Салда, когда она рассказывает о своих впечатлениях.

Люда и ее товарищи побывали на Красной площади, совершили большую автобусную поездку с осмотром всех высотных зданий столицы, спускались в столичное метро, на теплоходе катались по каналу имени Москвы.

Содержательно прошли экскурсии в Центральный музей В. И. Ленина и ряд других музеев, Третьяковскую галерею, планетарий, зоопарк. Побывали юные свердловчане и на Всесоюзной сельскохозяйственной выставке. Особенно долго задержались они в павильоне «Юннаты».

Ребятам будет что рассказать своим товарищам по возвращении из Москвы.

В. БРАЙКОВСКАЯ.

ПОПРАВКА

В прошлом номере нашей газеты в рецензии на спектакль Серовского драматического театра «Разбитое сердце» по вине автора была допущена ошибка. В конце 3-го абзаца 3-й колонки рецензии неправильно указана фамилия актрисы. Следует читать: М. Шабурова.

Редактор М. ПИЛИПЕНКО.

Свердловская
КОНТОРА ПО ПРОКАТУ КИНОФИЛЬМОВ
ВЫПУСКАЕТ НА ЭКРАНЫ КИНОУСТАНОВОК
НОВЫЙ ЗВУКОВОЙ ФИЛЬМ
Премьер-Министр Республики Индии
Джавахарлал Неру в Советской стране
НОВЫЙ НАУЧНО-ПОПУЛЯРНЫЙ ФИЛЬМ
БЕРЕГИТЕ ЗУБЫ
Выпуск по заказу Министерства здравоохранения СССР.
Производство Ленинградской киностудии научно-популярных фильмов 1955 года.
НОВЫЙ ЦВЕТНОЙ ХУДОЖЕСТВЕННЫЙ ФИЛЬМ
Они спустились с гор
Производство ордена Ленина киностудии «Грузия-фильм», 1954 г.

АДРЕС РЕДАКЦИИ: Свердловск, улица имени Ленина, 49, 4-й этаж. ТЕЛЕФОНЫ: редактора — Д1-28-61, ответственного секретаря — Д1-54-35, отделов: пропаганды — Д1-34-22, комсомольской жизни — Д1-44-09, учащейся молодежи, физкультурного — Д1-79-80, писем и массовой работы — Д1-28-61. Газета выходит три раза в неделю: в воскресенье, среду и пятницу.

НС46261. Типография изд ва «Уральский рабочий», Свердловск, ул. им. Ленина, № 49. Заказ № 7559.