ПРОЛЕТАРИИ ВСЕХ СТРАН, СОЕДИНЯЙТЕСЬ!

НА СМЕНУ!

ОРГАН СВЕРДЛОВСКОГО ОБКОМА И ГОРКОМА ВЛКСМ

№ 6 (5172) | Пятница, 14 января 1955 г. | Цена 20 к.

Молодой агроном

НЕОБЫЧНЫМ был минувший сельскохозяйственный год. Воодушевленные сентябрьским Пленумом ЦК КПСС, колхозники впервые широко применили такие прогрессивные методы и средства земледелия, как квадратно-гнездовой способ посадки овощей и картофеля, торфоперегнойные горшочки, и добились значительного повышения урожайности.

Огромным событием в жизни деревни явились Всесоюзная сельскохозяйственная выставка и новая система обработки почвы, предложенная колхозным ученым Т. С. Мальцевым. Опыт новаторов сельскохозяйственного производства дал в руки земледельцам мощное оружие для получения высоких и устойчивых урожаев.

Вступая в новый сельскохозяйственный год, хлеборобы стремятся осмыслить: какие же следует извлечь уроки из опыта прошлого года? На что нужно обратить особое внимание, чтобы избежать прежних ошибок? В поисках ответа на эти волнующие вопросы они с надеждой обращают свои взоры к агрономам.

Молодой агроном... Какой это уважаемый человек в деревне! Обладающий научными знаниями, он наделен большими правами и обязанностями. Кому, как не ему, творчески обобщать опыт колхозников, вносить соответствующие коррективы в агротехнические мероприятия и ревностно следить за их выполнением.

К сожалению, есть у нас еще молодые агрономы, которые не болеют душой за будущий урожай. Некоторые из них, успокоившись радужными итогами сельскохозяйственного года, ослабили заботу об агротехнике, утратили настойчивость в работе. Торопиться, мол, некуда: до весны далеко. Именно этим объясняется тот факт, что в колхозах нашей области не обработано еще 80 процентов семенного зерна, слабо развертывается производство торфоперегнойных горшочков. Медленно вывозится на поля навоз, приводится в порядок тепличнo-парниковое хозяйство.

Взять к примеру красноуфимский колхоз имени Жданова. Здесь еще не сделано ни одного питательного кубика, а на поля вывезено лишь 350 возов навоза. И такое положение колхозный агроном Иван Лосев, вторя председателю артели, считает вполне нормальным.

Эти болезненные явления идут не только от недопонимания, что летние агротехнические мероприятия приносят желаемые плоды только в совокупности с зимними, но и от плохой организаторской работы специалистов.

Молодому агроному мало быть подготовленным, постоянно обогащающим свои знания человеком. Он, кроме того, должен обладать хорошими организаторскими навыками, быть инициативным работником, умеющим убеждать колхозников, не только давать и проверять указания, но и помогать людям выполнять их. Иначе, какой толк от агронома, который ратует за агротехнику, а сам сторонится организаторской работы.

Главное назначение молодого специалиста, в том числе и сельского, состоит в том, чтобы внедрять в практику достижения науки и передовых методов работы. Такая задача под силу лишь организатору, стоящему близко к массам, умеющему чувствовать, поддерживать и популяризировать все новое, передовое.

Зима — наиболее благоприятная пора для пропаганды сельскохозяйственных знаний в колхозах. Чтобы не терять зря драгоценного времени, молодым агрономам надо самим руководить агротехническими курсами колхозников, чаще выступать перед сельскими жителями с лекциями, организовывать беседы участников Всесоюзной сельскохозяйственной выставки, на конкретных фактах показывая преимущество передовых методов земледельческого труда. Агрономы должны помочь колхозникам проанализировать условия каждой удачи в прошлом году, отыскать причины, помешавшие получить ожидаемые результаты от тех или иных агромероприятий, используя эти выводы в подготовке колхозов к весне.

Во всей этой работе молодые агрономы должны опираться на широкий круг активистов и колхозных комсомольцев. При их помощи можно гораздо живей организовать и лекции, и беседы, и молодежные воскресники по вывозке на поля навоза или сбору золы.

Самое опасное сейчас — медлительность и неосмотрительность. Нельзя ни на минуту забывать, что весна не так уже далека, и, не ожидая особых директив, нужно создавать звенья высоких урожаев, организовывать соревнование молодых колхозников за образцовую подготовку к севу. Ведь именно сейчас закладываются основы будущего урожая.

Многогранна и благородна роль молодых агрономов, роль организаторов сельскохозяйственного производства и воспитателей колхозников. Справляться с ней с полным сознанием своего высокого назначения — такова задача всех агрономов, выполнять которую им должны повседневно помогать комсомольские организации.

Дневник комсомольской стройки

12 января

СВЕРДЛОВСК

Закончено бетонирование пятого ряда фундаментов на первой очереди главного корпуса.

Комсомольцы Кагановичского района смонтировали второй этаж дома, предназначенного для строителей.

На Свердловский завод железобетонных изделий прибыла делегация со Сталинградской комсомольской стройки.

На строительной площадке был дан большой эстрадный концерт силами артистов Свердловской государственной филармонии.

Вышел первый номер сатирической стенгазеты «Комсомольским огоньком», которая издается на стройке Свердловским отделением Союза советских художников совместно с редакцией газеты «На смену!»

Навстречу новой колхозной весне!

В лучшей МТС области

Горячие дни наступили в Кленовской машинно-тракторной станции, Бисертского района. С восьми часов утра ее мастерские заполняют слесари, трактористы, комбайнеры. Они упорно борются за своевременную подготовку тракторов и сельскохозяйственных машин к новой трудовой весне.

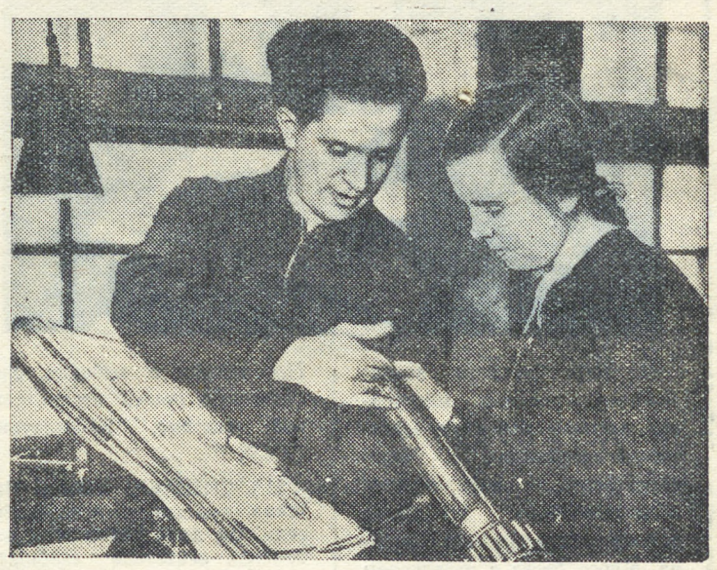

Впереди всех на ремонте идет молодежь станции во главе с комсомольцами. Молодые механизаторы ревностно следят за качеством ремонта всех узлов и агрегатов машин. В прошлом году здесь только еще начали внедрять узловой метод ремонта, многое не ладилось. Но постепенно он прочно вошел в жизнь, и теперь механизаторы ремонтируют технику только по узлам.

Намного облегчил ремонт оборудованный в этом году моечный пост, где каждая деталь, прежде чем поступить к слесарям, обязательно моется.

Нынче, в отличие от прошлого года, в машинно-тракторной мастерской введена своевременная комплектовка деталей для узлов ремонтируемых тракторов и сельскохозяйственных машин. Что это дает? Высвобождает много времени у слесарей, которые прежде часами бродили по мастерской в поисках той или иной детали.

Раньше отремонтированные двигатели испытывали только холодной обкаткой. Сейчас оборудован стенд горячей обкатки, что намного повышает качество готовых двигателей. Да и условия работы механизаторов заметно улучшились. В мастерской проведено паровое отопление, можно работать в легкой одежде, которая не стесняет движений.

Все это и позволило коллективу МТС выйти по ремонту комбайнов на первое место в области, а по ремонту тракторов — на второе.

Сейчас здесь уже полностью закончен ремонт сеялок. Тракторы и весь прицепной инвентарь механизаторы решили сдать ко дню выборов в Верховный Совет РСФСР. Высоких показателей в соревновании добивается комсомольско-молодежная бригада Алексея Копылова. Еще в прошлом сезоне она завоевала первое место по МТС и сейчас на ремонте задних мостов и ходовой части тракторов также успешно борется за высокое качество работ.

На снимке 1: за ремонтом ходовой части трактора НАТИ.

Пожалуй, никто в мастерской, даже опытные механики, не могут расточить и подогнать коренные и шатунные подшипники быстрее и лучше, чем это делает молодой слесарь Шафигулла Насибулин. Эту ответственную операцию он выполняет с большой точностью (снимок 2).

Работа каждого трактора, комбайна, сеялки в поле зависит от того, насколько добросовестно отремонтируют их сейчас токари, фрезеровщики и другие рабочие. Комсомолка Галина Башкурова в 1953 году окончила в Красноуфимске ремесленное училище. Не проработав в МТС и года, девушка прочно завоевала звание лучшего токаря мастерской. Какую бы сложную работу ей ни поручали, она всегда выполняет ее быстро и точно. Если же встретится трудность, ей, как и многим молодым механизаторам, приходит на помощь заведующий МТМ—молодой коммунист Николай Соколов. Он в прошлом году приехал в МТС из Нижнего Тагила, где работал главным механиком шахты.

На снимке 3: Николай Соколов и Галина Башкурова советуются, как лучше обточить первичный вал коробки передач.

В большом напряженном труде незаметно проходит день. Раньше молодежь после работы была предоставлена самой себе и ее досуг не был организован. А сейчас по инициативе комитета комсомола организуются бригада художественной самодеятельности, стрелковый и мотоциклетный кружки, которые уже начали свою работу. Каждый находит себе отдых по душе.

Текст и снимки И. ПАШКЕВИЧА.

Молодежный воскресник

Большую заботу об урожае нового года проявляют комсомольцы и молодежь села. Они помогают колхозникам заготовлять и вывозить удобрения на поля, проводить снегозадержание, готовить семена к севу и делать торфоперегнойные горшочки.

По инициативе комсомольцев Афанасьевской МТС 9 января в ачитском колхозе имени Кагановича был проведен воскресник.

На работу вышло около 50 юношей и девушек из колхоза, МТС и Афанасьевской территориальной комсомольской организации. Они вывезли на колхозные поля более 50 тонн навоза.

Хорошо потрудились на воскреснике молодые механизаторы станции Алексей Дорохов, Анатолий Субботин и Петр Федоров. Они организовали вывозку удобрений тракторами.

А. ПАТРАКОВ,
секретарь парторганизации Афанасьевской МТС.

Где же комсомольцы?

Овощеводы нашего колхоза «Первое мая» в прошлом году на практике убедились в преимуществе прогрессивного способа выращивания рассады овощей в торфоперегнойных горшочках. Поэтому за зиму они решили изготовить один миллион сто тысяч торфоперегнойных горшочков. Запасли 220 кубометров дерновой земли, есть перегной и торф.

Но изготовление горшочков идет медленно. Вместо четырнадцати тысяч штук по графику в день мы делаем только по три или три с половиной тысячи, а «настряпали» пока всего шестьдесят тысяч горшочков.

Мы знаем, что в соседних колхозах в производстве питательных кубиков активно участвуют комсомольцы и молодежь. Там организована двухсменная работа. А вот наши комсомольцы до сих пор стоят в стороне от этого важного дела. В прошлую зиму они брали обязательство изготовить своими силами 25 тысяч торфоперегнойных горшочков, а сделали только три тысячи. Этой же зимой даже и того не сделали. Нынче изготовлением питательных кубиков занимаются исключительно пожилые и многодетные женщины.

Почему бы комсомольцам не организовать молодых колхозников на изготовление питательных кубиков по вечерам, после работы? Ведь это долг комсомольцев — помочь овощеводам своего колхоза изготовить такое количество торфоперегнойных горшочков, чтобы их хватило для выращивания рассады на всю посадочную площадь.

А. СТАРИКОВ,
агроном-овощевод Красноуфимской машинно-тракторной станции.

Навстречу выборам

На Билимбаевском заводе термоизоляционных материалов активно работают агитаторы-комсомольцы. Часто встречается с избирателями воспитательница заводского детского сада Тамара Чащина. Много бесед с населением провела она в дни подготовки к выборам народных судов. И сейчас, во время избирательной кампании по выборам в Советы депутатов трудящихся, Тамара частый гость в домах по улице им. Ленина. Здесь — ее участок. Она уже познакомила избирателей с Положением о выборах, рассказала о нашей избирательной системе, Конституции СССР.

НА СНИМКЕ: **Тамара Чащина** проводит очередную беседу. На днях избиратели попросили агитатора сообщить о борьбе миролюбивых народов против вооружения Западной Германии. Тамара специально подготовилась к этой беседе и сейчас увлекательно рассказывает о горячем стремлении свободолюбивых народов отстоять дело мира.

Снимок **И. Пашкевича.**

Трибуна пропагандиста

Как я добилась активности слушателей

Вот уже второй год я веду начальный политкружок в ирбитской артели «Искра». Работа пропагандиста мне полюбилась, ибо она приносит большое моральное удовлетворение.

Совсем иначе было вначале, когда горком комсомола предложил мне работать пропагандистом. Тогда это предложение привело меня в большое замешательство: я считала себя неподготовленной к выполнению такого поручения.

Трудно было на первых порах. Чувствовала я себя смущенно. Мне никак не удавалось заинтересовать слушателей. Вели себя они очень пассивно. Закончилось занятие—все встают и расходятся: ни вопросов, ни споров.

И тогда я поняла, что надо по-иному строить беседу. Образование многих слушателей не превышает семи классов. Значит, ориентируясь на общеобразовательный уровень слушателей, надо излагать материал просто и понятно.

Не сразу далось умение говорить доходчиво. Оно приобреталось постепенно, от занятия к занятию. Немалую помощь мне оказали газеты, журналы, брошюры, художественная литература. Пользуясь периодической печатью, я старалась связывать излагаемый материал с текущими событиями международной и внутренней жизни страны.

Так, когда мы вели собеседование по теме: «50 лет КПСС», я использовала журнал «Коммунист», материалы из газеты «Правда». Рассказывая о коллективизации сельского хозяйства в СССР, приводила примеры из романа М. Шолохова «Поднятая целина». При изучении истории Великой Отечественной войны рассказывала о героях-краснодонцах, о Зое Космодемьянской, об Алексее Мересьеве.

Слушатели стали больше проявлять интереса к занятиям. Об этом я могла судить по тому, что чаще стали ко мне обращаться с вопросами. На первых порах на вопросы я отвечала сама. Но затем решила, что это неправильно. Лучше будет, если на вопросы будут отвечать сами учащиеся. И только в том случае, если никто не может ответить, объясняю сама. Это, безусловно, повышает активность слушателей, прививает им интерес к занятию.

Мне доставило большую радость, когда слушатели кружка, которым руковожу, в начале нынешнего учебного года в сети комсомольского политпросвещения попросили, чтобы меня снова утвердили их пропагандистом. Кружок сейчас работает успешно. Случаев, когда слушатели не являлись бы на занятия, было очень мало.

Нынче я строю занятия не так. Вначале вспоминаем, о чем беседовали в прошлый раз. После выступлений многих товарищей я делаю обобщение, заостряя внимание на самом главном, и затем излагаю новый материал.

Нынешний год характерен еще одним нововведением, которое, мне кажется, имеет важное значение. В конце каждого занятия я стала делать политинформацию по материалам из газет. Юноши и девушки очень внимательно слушают короткое сообщение. Но я выступала с информацией лишь на первых занятиях. Затем решила, что лучше будет, если сами слушатели будут делать такие политинформации. Это привьет им любовь к чтению газет.

С моим предложением охотно согласились. И теперь на каждом занятии назначается информатор, который готовится к сообщению за всю неделю. Хорошие политинформации всегда делают Зина Сединкина, Зина Удинцева, Шура Кривых, Римма Верещагина.

Часто после политинформации завязываются интересные разговоры. Слушатели говорят не только о событиях минувшей недели, но и задают много вопросов о жизни народов за рубежом.

Я убедилась, что активность слушателей зависит от умения пропагандиста заинтересовать их, увлечь живым, доходчивым словом, интересным собеседованием.

Н. ИГНАТЬЕВА.

Инженер-экономист или статистик?

Тринадцать лет работаю я в плановом отделе Уралвагонзавода. За эти годы мне довелось наблюдать работу многих молодых специалистов — экономистов. Разные люди бывают среди них: и растущие, глубоко вникающие в экономику производства, и, если можно так выразиться, «середнячки», добросовестно выполняющие лишь конкретные поручения.

Но встречаются и такие инженеры-экономисты цехов, которые видят свою задачу в том, чтобы аккуратно и во-время составить план цеха, внести цифры в соответствующие графы отчета о хозяйственной деятельности за месяц, вычислить производительность труда, определить результаты себестоимости продукции. И все.

Сидят такие, с позволения сказать, экономисты в цеховой конторе, окруженные арифмометрами, бланками отчетов, а настоящей жизни не замечают и назначение своего труда понимают как канцелярскую работу.

Хочется спросить такого инженера-экономиста: а что сделали вы лично, уважаемый товарищ, для того, чтобы цифры, которые вы вывели, не остались мертвыми, чтобы они ожили и о них узнали все в цехе—и руководители и мастера, и каждый рабочий? Хочется задать этому экономисту такой вопрос: для чего, собственно, государство учило вас? Неужели только для того, чтобы вы добросовестно пользовались четырьмя действиями арифметики и выполняли роль бесстрастного статистика?

Само название должности инженер-экономист говорит о многом, и прежде всего о том, что человек, которому доверен столь важный пост, не имеет права быть только фиксатором событий на производстве.

Кажется, яснее ясного. Свою первейшую обязанность экономист должен видеть в том, чтобы делать выводы (выводы глубоко обоснованные) из каждой цифры, из каждого показателя, рождающегося на том или ином производственном участке.

А что делает иной экономист?

В метизном цехе старшим инженером-экономистом работает Сергей Кижикин. Второй год он на заводе. Пришел сюда сразу после института. А спросите его, что полезного (разумеется, кроме составления планов и отчетов) сделал он за это время для своего цеха, для предприятия? Ничего вразумительного Кижикин не ответит.

Инженер-комсомолец, он являет собой пример человека безинициативного, формально, без души относящегося к работе. То же самое можно сказать о комсомолке Нэлли Казьминой—экономисте ремонтно-механического цеха, имеющей специальное среднее техническое образование. Эти молодые специалисты замкнулись в стенах канцелярий и почти не бывают на производстве, на участках, где трудятся рабочие. Они не знают жизни производства.

Ни Кижикин, ни Казьмина ничего не сделали для перенесения в свои цехи опыта передовых цехов завода, не говоря уже о других предприятиях. Кому, как не специалистам в области экономики производства, обучать рабочих и мастеров цеха элементарным знаниям экономики? Однако они и этого не делают.

Вот собрал бы экономист рабочих и командиров производства какого-либо участка, растолковал им, допустим, из чего сложилась себестоимость продукции в минувшем месяце, рассказал бы о всех элементах затрат, о путях, которыми их можно сокращать. Например, подсчитал бы экономист, во что обходится цеху простой группы станков, и ярко, убедительно рассказал об этом рабочим. Или сделал бы подсчеты о расходе инструмента, материалов, наглядно показал бы, что означает продление срока службы, скажем, одного резца на два часа. Да мало ли о чем может рассказать экономист. Была бы только проявлена инициатива.

Но не только в этом обязанность экономиста цеха. Наша социалистическая экономика предполагает, что каждый человек должен постоянно стремиться к совершенствованию производства, к изысканию новых резервов. Обычным для советского предприятия стала борьба коллектива за рост производительности труда, снижение себестоимости продукции, за экономию средств и материалов. Экономист прежде других и глубже других должен видеть результаты деятельности бригады, участка, смены, цеха. За каждой цифрой, пусть даже повышенной в сравнении с планом, он обязан усмотреть труд десятков сотен людей, составляющих коллектив, и труд каждого из них в отдельности; искать и находить возможности дальнейшего совершенствования всех технико-экономических показателей.

Почетная обязанность экономиста—притти к рабочему месту в цехе, туда, где, фигурально выражаясь, делаются цифры будущих отчетов, и посмотреть расчетливым взглядом: а что можно улучшить, упростить, удешевить?

Возьмем те же цехи, где работают Сергей Кижикин и Нэлли Казьмина. Разве не о чем было задуматься этим молодым специалистам? Разве не с чем было им обратиться к хозяйственным, партийным, комсомольским, профсоюзным руководителям цеха, к рабочим и инженерно-техническим работникам?

Если посмотреть пространные формы отчетов метизного цеха, заполненные рукой Сергея Кижикина, то колонки цифр скажут многое даже непосвященному человеку. Металлорежущее оборудование используется здесь на 71 процент, кузнечно-прессовое — до 80 процентов, имеются значительные потери от брака, цех работает неритмично. Здесь сотни часов простоев рабочих и в то же время сотни часов сверхурочных. Как же экономист, да еще инженер может оставаться равнодушным к этому!?

Как же экономист комсомолка Казьмина может со спокойной совестью вписывать в отчеты тысячи часов простоев оборудования? Неужели не известно ей, что содержание излишков рабочей силы в цехе сказывается на снижении производительности труда, на увеличении себестоимости продукции? Конечно, известно! Но она свыклась с ролью бесстрастного статистика, ее рука не дрогнет внести в бланк любую цифру, лишь бы она была верно подсчитана. Молчит совесть комсомолки, которой государство доверило столь важный пост.

Многолетний опыт Уралвагонзавода со всей очевидностью подтверждает, что многие из прибывших к нам молодых специалистов инертно относятся к тому, что их окружает. Часть из направленных в разные цехи нашего завода молодых инженеров-экономистов нетвердо усвоила элементарные вопросы экономики и планирования технико-экономических показателей.

Работникам планового отдела завода и руководителям цехов приходится затрачивать немало усилий, чтобы приобщить молодых специалистов к практической жизни, к требованиям производства. Освоение всего объема экономической работы в значительной степени зависит от самих молодых специалистов, от их желания вникать в экономику, от их стремления близко к сердцу принимать жизнь предприятия.

Пусть вас не успокаивает, товарищи экономисты, что завод успешно справляется с программой, с заданиями по производительности труда. Ведь на состоявшемся в ноябре пленуме Свердловского обкома КПСС отмечалось, что на нашем заводе ручные работы по крытому вагону составляли 32 процента, что потери от брака за 8 месяцев выразились в солидной сумме — 7,3 миллиона рублей. Указывалось также на плохое использование оборудования, на большое количество вспомогательных рабочих, на другие серьезные недостатки.

Все это можно прямо поставить в вину нашим экономистам, которые проявляют инертность, не ведут наступательной политики за улучшение технико-экономических результатов, за досрочное выполнение пятилетки.

Каждый экономист должен постоянно помнить о своей высокой ответственности, о своем долге перед коллективом цеха, предприятия, перед всей страной.

Д. ТУРЧИН,
заместитель начальника планового отдела Уралвагонзавода.

Поможем школам оборудовать мастерские

Шла заводская комсомольская конференция. Делегаты обсуждали важнейшие вопросы из жизни заводского комсомола. И вот на трибуну поднялся шустрый мальчуган—ученик школы № 1. Он зачитал письмо школьников, в котором предъявлялись претензии к шефам школы, т. е. к нашему заводу. Что скрывать, претензии эти были справедливы и нам оставалось лишь сделать для себя вполне определенные выводы.

На первом же заседании вновь избранного комитета мы обсудили вопрос о шефской работе. Ответственному за шефский сектор комитета тов. Щипанову поручили узнать, что нужно школьникам и каковы возможности нашего завода. Тов. Щипанов побывал в школе, а затем со своими предложениями обратился к директору завода. Решили в первую очередь изготовить необходимые инструменты для школьной мастерской. Следил за изготовлением инструментов сам тов. Щипанов. Вскоре почти все было готово. Окончание работ задерживала лишь сборка токарного станка по дереву. Узнав об этом, за дело взялись заводские комсомольцы. Через две недели на завод пришли члены комитета ВЛКСМ школы, и комсомольцы завода вручили им оборудование для мастерской.

Так же помогли мы оборудовать и районный Дом пионеров.

Теперь нужно было подумать о шефстве и над другими школами. Решили направить туда отрядных вожатых из цехов. Ведь они смогут ближе ознакомить пионеров с производством, привить им практические навыки в труде. Работать вожатыми изъявили желание Вера Воронина, Гета Петухова, Нина Китаева, Сергей Иванов и другие. А комсомольцы механического цеха решили помочь подшефным школам оборудовать мастерские, организовать экскурсии пионеров на завод, рассказать им об устройстве и принципе работы токарного и сверлильного станков, а также различных электроприборов.

Но этого, конечно, еще далеко не достаточно, особенно если сравнить то, что сделано нами, с работой, проведенной комсомольцами Уралвагонзавода. Однако и сейчас можно уверенно сказать одно: комсомольцы нашего завода сделают все, что требуется для наших младших товарищей—школьников.

Т. СЕДЫКИН,
секретарь комитета ВЛКСМ Верх-Исетского металлургического завода.

г. Свердловск.

НА КОМСОМОЛЬСКОЙ СТРОЙКЕ

НАШИ ПРЕТЕНЗИИ

С каждым днем жизнь на свердловской комсомольской стройке становится все кипучей и многогранней. Все выше поднимаются кирпичные корпуса зданий, как грибы, растут жилые дома заводского поселка. Начался монтаж стальных конструкций бетоносмесительного цеха, устанавливаются фермы на главном корпусе.

Эти успехи достигнуты самими комсомольцами, строителями завода. Они самоотверженно трудятся, не жалея сил и времени успешно преодолевают встречающиеся на их пути трудности.

Трудности... Сколько их уже преодолено! Снят с повестки дня вопрос о питании: комсомольцы своими руками построили прекрасную столовую. «Отпал» вопрос о спецодежде. Введена в действие котельная, которая дает стройке тепло. Не сегодня-завтра заработает бетонорастворный узел, который обеспечит фронтом работ каменщиков и бетонщиков. Через две—три недели начнется заселение домов, построенных руками комсомольцев.

Но трудности еще остаются. С ними всегда приходится сталкиваться. Такова жизнь. Критические выступления на собраниях, контрольные посты, рейды — вот те наиболее эффективные формы и методы борьбы с трудностями, к которым прибегают комсомольцы стройки.

8 января комсомольцы совместно с редакцией газеты «На смену!» провели рейд по ознакомлению с работой некоторых субподрядных организаций, сдерживающих темпы строительства завода.

Ниже мы публикуем материалы этого рейда.

НЕРАДИВЫЙ ТЕХРУК

Кто-кто, а уж каменщики знают цену продукции, доставляемой на стройку с Шарташского каменного карьера.

В декабре бригада Авенира Лобанова вела кладку бутового фундамента под мотовозное депо. Разумеется, для этого им нужен был камень, самый обыкновенный камень, гранит, размером до 30 сантиметров в диаметре. А с каменного карьера им привозили целые глыбы величиной с обеденный стол каждая. Такую глыбу и втроем не поднимешь.

А какой отсев мы получаем с каменного карьера! Ведь это по сути должен быть песок, а нам привозят отсев, каждая «песчинка» в котором размером не уступит доброй горошине. Разумеется, раствор из такого крупного отсева получается недоброкачественным.

Недобрым словом поминают бетонщики щебенку, которая поступает с каменного карьера вдвое крупнее, чем ей положено быть.

Ко всему этому надо прибавить, что и камень, и отсев, и щебенка поступают к нам с большими перебоями.

Мы решили сходить на каменный карьер и лично разобраться во всем.

Оказалось, что отсев можно делать более мелкий, стоит лишь поставить сетку под его струю. Низкое качество щебенки происходит оттого, что «жомы» у дробилки изнашиваются, а контроля за их состоянием нет никакого.

— Тут еще виноват техрук горнодробильного цеха В. В. Цехан,— сказала нам инженер тов. Баранова,— он не заботится о том, чтобы в дробилку поступал камень нужных размеров.

Мы обнаружили, что на каменном карьере нет контрольных комсомольских постов, которые следили бы за количеством и качеством отправляемой на комсомольскую стройку продукции. А в таких постах есть острая необходимость.

И вот последнее, что мы узнали: секретарем комсомольской организации каменного карьера является тот самый нерадивый техрук горнодробильного цеха тов. Цехан, по вине которого стройка получает низкосортный камень.

ГДЕ БЫ НЕ РВАТЬ, ЛИШЬ БЫ СОРВАТЬ

На декадном производственном совещании, происходившем 5 января, главный инженер Свердловского стройуправления Уралсибэкскавации тов. Раппопорт торжественно пообещал:

— Строители Свердловского завода железобетонных изделий впредь будут получать от нас через каждые два дня по пять котлованов на площадке главного корпуса. К 10 января мы сдадим 23 котлована!

Тов. Раппопорту поверили.

Но вот наступило 10 января. Начальник строительной площадки тов. Вербицкий вынужден отдать распоряжение о переводе обеих бригад бетонщиков со второй смены в первую. Бетонные работы снова чуть было не приостановились из-за отсутствия задела: тов. Раппопорт не сдержал слова, и вместо 23 котлованов строители получили всего 14. Причем пять из этих четырнадцати котлованов еще не готовы для бетонирования, так как взрывы были произведены в самый последний день, и котлованы доверху завалены огромными каменными глыбами.

В последнее время буровые работы велись почти исключительно на второй очереди главного корпуса, в то время как шестой ряд и часть пятого ряда котлованов первой очереди не были взорваны.

— А не все ли равно, где рвать? — заявляет тов. Раппопорт.

Нет, не все равно. Ведь если бы вся первая очередь фундаментов была готова, монтажники могли бы начать монтаж ферм четвертого и пятого пролетов главного корпуса. А сейчас им по сути дела нечего делать и работают они в полсилы.

Если внимательно присмотреться, то можно увидеть, что буровзрывные работы ведутся на наиболее легких участках. А участок, где должен находиться шестой ряд котлованов, очень трудный, хотя работы на этом участке оплачиваются так же, как и на всех остальных. Вот товарищи из управления Уралсибэкскавации и «осваивают» средства там, где полегче да выгоднее, рвут всюду, где можно побольше сорвать денег.

Вот еще один характерный пример.

Для строительства железнодорожной ветки на территории завода необходимо снять небольшое количество грунта — всего каких-нибудь 50 кубометров. Это нужно было сделать в сентябре. Однако срок завершения земляных работ все откладывается и откладывается.

— Нет смысла, — заявил тов. Раппопорт, — заниматься нам железнодорожным полотном: ведь объем работ здесь незначителен, а работы очень трудоемкие, не обещающие никакой отдачи.

Мы, комсомольцы стройки, заявляем:

— Давайте вести честную «игру», тов. Раппопорт!

ЕСТЬ ЛИ У ВАС САМОЛЮБИЕ, ТОВАРИЩ ПЕРЕЛЬСОН?

Говорят, что без воды и ни туды, и ни сюды. Мы, строители Свердловского завода железобетонных изделий, убедились в этом на собственном опыте. Пожалуй, ничто не вызывает столько горьких нареканий строителей завода, как внезапное прекращение подачи воды. Замерзнет за ночь в трубах вода — утром не может работать бетономешалка. Стоит бетономешалка — каменщики не получают раствора, а бетонщики — бетона. На несколько часов прекращаются многие работы.

И все оттого, что на стройке нет хорошего водопровода, прокладка которого целиком лежит на совести начальника субподрядного стройуправления тов. Перельсона.

Вот уже скоро год, как начались работы по прокладке водопроводной магистрали на стройку. И в течение всего этого времени тов. Перельсон виляет и туды и сюды, изворачивается, обещает, а водопровода все нет и нет.

С ноября прошлого года уложено всего 700 метров стальных труб и, кроме того, выкопано 400 метров траншеи. А осталось выкопать еще более километра!

— Водопровод к жилпоселку нужен в феврале! — заявили тов. Перельсону строители.

— Не могу!

— Но вы же обещали!

— Я ничего не обещал. У меня мало техники.

Тогда строители спросили:

— Что нужно для того, чтобы

водопровод к жилпоселку был проложен в феврале?

— Для этого нужен экскаватор, — ответил Перельсон.

— Хорошо, мы дадим вам экскаватор, хотя нам будет очень трудно.

Дня через три после этого разговора мы побывали на строительстве водопровода. Наше впечатление от увиденного было безотрадным. Мы пришли туда в самый разгар рабочего дня, в 3 часа пополудни. Но все три машины — два экскаватора и один бульдозер — стояли, как в землю вкопанные. Один из этих экскаваторов, «Ковровец», был тот самый, которого так «не хватало» Перельсону и который ему уступили строители.

Оказалось, что «Ковровец» прибыл на строительство водопровода на другой же день, и с тех пор, вот уже третий день, ни одной минуты не работал.

— В чем же дело?—спросили мы у прораба тов. Рыжова, который непосредственно руководит прокладкой водопровода. — Почему экскаватор бездействует?

— Потому, что для него не готов фронт работ.

— Зачем же тогда просили экскаватор?

— Я не просил. А за Перельсона я не ответчик. Он со мной ничего не согласовывал. Зачем мне экскаватор, когда и тот, который есть, работает в полсилы.

После этого экскаватор простоял еще три дня. На очередном оперативном совещании тов. Перельсон заявил:

— Экскаватор не работал потому, что оказался неисправным: на его ковше нет ни одного целого «зуба».

12 января фронт работ был частично готов, и «неисправный» экскаватор начал копать траншею. Оказалось, что ссылка на «плохие» зубья экскаватора была очередной отговоркой.

* * *

Рейдовая бригада: М. Тропина, член Кировского райкома ВЛКСМ, рабочая; Т. Фоминых, рабочая; В. Яковлев, заместитель секретаря комитета ВЛКСМ; Е. Алексеев, член комитета ВЛКСМ, каменщик; Г. Пьянков, плотник; В. Турунтаев, корреспондент газеты «На смену!».

ЛЮДИ КОМСОМОЛЬСКОЙ СТРОЙКИ

Виктор Снойков, плотник. Рис. **А. Вязникова.**

Смотр сельской самодеятельности в Красноуфимске

Два дня продолжался районный смотр художественной самодеятельности в Красноуфимске. Труженики колхозных полей, работники животноводческих ферм, механизаторы, представители сельской интеллигенции демонстрировали свое мастерство.

Любят в селе Александровском хор сельского клуба. На смотре он исполнял песни композитора Мурадели «Партия — наш рулевой» и «Едем мы, друзья». Присутствующие тепло приветствовали исполнителей. Удачно выступили и танцоры этого клуба Владимир Ташкинов и Николай Иванов. Они лихо выплясывали матросский танец, а затем русский перепляс.

Высокую оценку зрителей получило выступление учетчика тракторной бригады Красноуфимской МТС Василия Тулина. Он прочитал на смотре собственные стихи «Журавли» и «Рассказ старого солдата». Районная комиссия рекомендовала Тулина для участия в областном смотре.

Хор клуба деревни Марийские Ключики (колхоз «Большевик»), небольшой по своему составу, представил на смотре интересную программу. На родном языке марийцы пели о свободном труде, счастливой и радостной жизни, о том, что вместе со всем советским народом они уверенно идут к светлому завтра.

Нынче впервые участвовал в районном смотре недавно созданный молодой коллектив клуба имени Свердлова. В его программе — хоровое и сольное пение, пляски и художественное чтение.

Интересна по содержанию и разнообразна по жанрам программа коллектива городского Дома культуры. Здесь смело берутся не только за исполнение песен, частушек, плясок, но и за произведения классической музыки. Маргарита Куприна, Антонина Манохина и Николай Красовский исполнили трио Даргомыжского «Ночевала тучка золотая». Красивы хоровод и сценка «На гулянье» в исполнении танцевальной группы под руководством Василия Шевалдина.

М. Куприна, А. Манохина, Н. Красовский, Н. Домрачев и И. Гудкин и танцевальная группа Дома культуры рекомендованы для участия в областном смотре.

Итоги смотра художественной самодеятельности свидетельствуют о возросшей культуре советской деревни.

Однако во время смотра выявились и серьезные недостатки, тормозящие развитие самодеятельного искусства. В некоторых клубах, например, нет музыкальных инструментов, а где они есть — играть некому, нет музыкантов.

Отдел культуры исполкома райсовета и райком комсомола не заботятся о подборе и воспитании кадров. И это приводит к тому, что даже хорошие самодеятельные коллективы распадаются. Печальным примером служит коллектив Крыловского клуба.

В прошлом году на районном смотре этот коллектив занял первое место. В своем составе он насчитывал более 50 человек. Большую помощь крыловцам оказывали шефы — Свердловский театр оперы и балета имени Луначарского. Следовало, конечно, продолжать работу с коллективом, совершенствовать его художественное мастерство. Коллектив остался в начале прошлого года без руководителя, а отдел культуры никого другого туда не направил. Забыли о нем и шефы. Клубные кружки художественной самодеятельности, в которых когда-то кипела жизнь, развалились.

Беден репертуар Больше-Турышинского Дома культуры и Подгорновского клуба, а в Криулинском, Шиловском, Верх-Баякском и ряде других клубов коллективов художественной самодеятельности вовсе нет.

Руководители отдела культуры тт. Шевелев и Третьяков пытаются объяснить это тем, что в районе нет музыкантов-гармонистов. А разве нельзя было направить людей на курсы баянистов, которые проводились летом прошлого года в областном Доме народного творчества? Вполне можно. В отделе культуры не воспользовались этим.

Не были представлены на смотре и драматические коллективы, хотя в районе их восемнадцать, не было и работ изобразительных кружков.

Ф. ТАШКИНОВ.

Сталь сверх годового плана

24 декабря все основные бригады сталеваров комсомольско-молодежной печи № 5 Ново-Тагильского металлургического завода завершили годовой план по выплавке стали. С этой печи выдано сверх годового задания несколько тысяч тонн стали. Наибольшее количество сверхпланового металла выплавили бригады комсомольцев Степана Пикулы и Владимира Лукьянова.

Таких успехов молодежные бригады сталеваров добились благодаря совершенствованию теплового режима и сокращению продолжительности плавок. Если за прошедший год средняя продолжительность плавки составляла 10 часов 9 минут, то в этом году она ускорена до 9 часов 17 минут, а в октябре, например, средняя продолжительность плавки комсомольско-молодежными бригадами пятой печи была доведена до 8 часов 21 минуты.

За 1954 год комсомольско-молодежная печь № 5 Ново-Тагильского металлургического завода выдала сверх плана 5297 тонн стали.

Не снижая темпов, работают молодежные бригады комсомольско-молодежной печи и в этом году. Все они перевыполняют план. Сталевары Степан Пикула и Владимир Лукьянов за первые три смены нового года уже сделали по две скоростных плавки.

Кассирша

Н. ВОРОНОВ

Рассказ

(Продолжение. Начало в № 5)

Сима пробовала нарочно работать плохо, чтобы ее прогнали из бухгалтерии, но Сидор Ильич не замечал этого, — некем было заменить Симу. Так из ее отлынываний ничего путного и не вышло.

Василия Васильевича назначили главным механиком левобережного управления, а Ольгу — диспетчером стройки. На первых порах Сима поселилась в комнате, которую им дали.

Василий Васильевич уходил на работу рано утром и возвращался затемно, усталый и злой. Ввалившись в комнату, он бросал на спинку кровати прорезиненный плащ, скидывал у порога сапоги, обляпанные бетоном и грязью, говорил Симе тоном приказа:

— Помой!

Он садился за стол и, ожидая, когда Сима подаст еду, поддерживал лобастую голову прижатыми к вискам кулаками. Василий Васильевич никогда не спрашивал, готов ужин или нет, и, просидев за столом с минуту, хмуро оборачивался, всем своим видом показывая, что голоден и недоволен тем, что Сима мешкает. Насытившись, он резко отодвигал посуду, вставал и, не оглядываясь, кидал:

— Постели!

Сима покорно разбирала постель и отходила к печи. Развалясь на койке, он вытаскивал наугад из этажерки книгу, прочитывал несколько строк и засыпал.

Симу возмущало барское обхождение Василия Васильевича, но она с самого начала не осадила его, а потом все как-то стеснялась сделать это. Думала: он сильно устает, работа у него трудная, ответственная, не то, что у нее.

Василий Васильевич вел себя так и в отсутствие Ольги и при ней. Ольга не только не замечала оскорбительного поведения мужа, но и сама поступала точно так же, лишь прикрывалась ласковостью и внешней деликатностью. Ранним утром она сладко потягивалась в постели, просила заискивающим шёпотом:

— Симчик, миленькая, не могла бы ты вскочить да скоренько приготовить завтрачек? Вскочи, ласточка, очень буду тебе благодарна...

А если скапливалось под койкой грязное белье, она обнимала Симу за плечи, терлась щекой о щеку сестры, жаловалась:

— Опять голова от мигрени лопается, а стирка сидит на шее. Не состирнешь ли, добренькая, пару моих комбинаций да кое-что васино?

Сима понимала, что за скромной просьбой старшей сестры кроется желание, чтобы она выстирала все грязное белье. Вечер—два она гнулась над корытом, презирая Ольгу за елейный тон, а себя за мягкотелость и покладистость. Крепло желание распрощаться с родственничками и уйти жить в палатку.

Вскоре представился случай. Выполняя очередную просьбу сестры, Сима нарочно постирала только часть белья, скопившегося под кроватью. Заметив это, Ольга сжала капризные губы, левая бровь поползла вверх, правая — вниз.

Ольга обошла вокруг Симы, остановилась перед ней — красивая, дородная, с напряженными от злости ноздрями.

— Кого из себя строишь? А? Принцесса Люксембургская! Руки бы у нее отвалились, если бы на три — четыре вещи больше выстирала.

Сима грустно слушала сестру, надеясь, что хоть на секунду проснется в ней совесть. Она не помнила ее такой несправедливой.

Растратив пыл, Ольга подошла к тумбочке и стала передвигать флакончики с духами и коробочки с пудрой. Глядя на ее полную спину, обтянутую кофтой из гаруса, Сима с горькой ясностью поняла, что здесь, в маленькой барачной комнате, Ольга и Василий Васильевич постоянно давали ей знать, будто бы она жалка духовно по сравнению с ними. Недаром ведь, когда она высказывала о чем-нибудь мнение, противоположное мнению сестры и зятя, последний брезгливо кривил физиономию, под молчаливое ольгино одобрение бросал:

— Да молчи ты, счетный работник. Ты разбираешься в этом, как баран в аптеке.

Ольга, видимо, почувствовала симин взгляд и резко повернулась.

— Что уставилась, пенорожденная Афродита? А?

Презрение, боль, негодование, осуждение — все вылилось у Симы в одну фразу:

— Эх, ты, а еще человек!

Через полчаса она уложила в чемодан свои пожитки, повесила через плечо ленину мандолину, обшитую белым полотном, и вышла из барака. На крыльце ее взяла оторопь: «Может, вернуться? Может, они станут другими?..» — Налетевший ветер опутал лицо, грудь, волосы паутиной. Сима решительно сняла ее и сбежала с крыльца.

Около месяца Сима жила в палатке и спала на одной койке с бульдозеристкой Марусей Репкиной. Потом им дали на двоих маленькую комнатку в новом бараке.

После ссоры Сима виделась с Ольгой только один раз в коридоре управления строительства. Они одновременно кивнули головами и разошлись, как мало знакомые люди, которым нечего сказать друг другу.

3.

Хотя в колеи наезженной дороги успело нападать немного снега, машина часто буксовала: ее скаты износились настолько, что узорные выпуклости на их поверхности скорее угадывались, чем выступали. Шофер Кожуркин сердито открывал дверцу, выходя из обшарпанной «Победы». Он или вытаскивал из багажника две коротких массивных доски и подсовывал их под задние колеса, или протирал залепленное хлопьями снега смотровое стекло: не работали чистильщики. Всякий раз, садясь за руль, он цокал:

— Погодка, цорт возьми! Цтоб ей пусто было!

Дорога через лед реки, еловый колок и слегка всхолмленную равнинку осталась позади. Машина пересекла наискосок голую березовую рощу и остановилась возле двухэтажной с верандой дачи, где временно разместилось управление строительства.

Пока Сима добралась до дверей дачи, шаль-паутинку, пальто и валенки запорошило снегом. В коридоре она встретила кассиршу правобережья Бельскую. Та сообщила, что главный кассир еще не вернулся из банка, и повела ее к скамейке, что стояла между бухгалтерией и диспетчерской.

От Бельской исходил тонкий аромат духов, миловидное лицо припудрено розовой пудрой, из-под шляпы мягко спускались к плечам и спине русые, с бронзовым отливом волосы. Вся она была празднично возбуждена и рассказывала о задержке кассира веселым голосом, точно сообщала приятную новость. Сима давно заметила, что Бельская радуется, когда ей удается вырваться из дому. Она жила раньше в крупном областном центре, держала домашнюю работницу, и никак не могла привыкнуть к тому, что здесь ей приходится самой готовить обед, стирать белье и мыть в корыте двух своих малышей. Симе казалось, что Бельская не очень-то любит мужа и тяготится детьми.

Присаживаясь на скамью рядом с Симой, она игриво улыбнулась:

— Симок, хочешь порадую тебя?

— Ну, предположим, хочу.

— Ты нравишься кузнецу Ступину из мехмастерской нашего участка.

— Не знаю такого.

— Познакомить?

— Не стоит.—Симу раздражала навязчивость Бельской, хотелось встать и уйти, но все равно, ожидая главного кассира, надо было как-то коротать время.

Из диспетчерской вышла Ольга. Увидев Симу, она обрадовалась, припала к ней, ласково погладила по спине. Потом кивнула на дверь:

— Зайди ко мне, я—сейчас...— и зацокала каблуками модельных туфель по коридору.

Сима тоже обрадовалась Ольге: то ли потому, что родственные чувства оказались сильнее, чем она предполагала, то ли потому, что Ольга избавляла ее от Бельской. Но заходить к сестре она не захотела, боясь в разговоре с ней утратить ту внутреннюю теплоту, которая возникла при встрече.

Чтобы Ольга на обратном пути не увлекла ее в диспетчерскую, Сима быстро прошла в дальний конец коридора. Она перечитала приказы начальника строительства и долго стояла перед Доской почета, разглядывая фотографии передовиков. Была здесь вывешена и фотография Василия Васильевича. На карточке у него было открытое, веселое лицо и, глядя на него, никак нельзя было заподозрить, что он способен по-хамски вести себя дома. «Маскируется...» — уверенно рассудила Сима.

В стенгазете «Гидростроитель» внимание ее привлекли стихи:

Нам на стройку дед-Мороз
Куль с подарками привез:
Для моторов перемотки
Километры проводов,
Экскаваторам—колодки,
Серьги, кольца, феррадо...

— Сильные стихи!—усмехнулся кто-то за спиной Симы.

Она оглянулась. Рядом с ней стоял широкий в кости парень. Лосевая шапка натянута до бровей. Черные глаза на круглом лице смотрели озорно и лукаво. Из карманов необмятого овчиного полушубка торчали пальцами вверх шерстяные перчатки. Хотя парень чем-то понравился Симе: может, тем, что был наредкость кряжистым, а, может, тем, что на подбородке у него была такая же ямочка, как у покойного Лени, она—назло себе—сухо сказала:

— Попробуйте сочинить лучше,—и отошла от стенгазеты.

— Стихов не пишу, но поэзию люблю, только хорошую,—сказал он вслед ей немножко обиженным тоном.

Сима вышла на крыльцо. В тишине безветрия гуще прежнего валил снег.

— Плохо дело, Сима, — проговорил Кожуркин, распахнув дверь. — Снежище-то! Завал. Не выберемся. Нажать надо, цтоб трактор или бульдозер пустили по дороге. Не пустят — придется ноцевать.

— А ты бы сходил к диспетчеру да попросил.

— Луцсе ты попроси. Сестра ведь. Постарается.

Сима подумала: если не пойти, Кожуркин догадается, что у нее нелады с сестрой. Да и для пользы дела лучше пойти: не срывать же выдачу зарплаты из-за родственных счетов.

Ольга стояла перед селектором, держа руку на телефонной трубке. Она кивнула Симе на стул и застыла в прежней позе, занятая какой-то неотложной мыслью. Ее профиль (Василий Васильевич называл его греческим) четко выделялся на фоне заснеженного окна. Сима рассматривала Ольгу со странным чувством. Чудилось, будто эта красивая женщина в бордовом платье совсем не родная сестра ей, а просто знакомая, вроде Бельской.

— Знаешь, Сима,—промолвила Ольга,—я очень ругаю себя и Васю. Мы обидели тебя... Но все же ты проявила излишнюю щепетильность. Мы уставали на работе, поэтому и...

— Если бы только поэтому! — вырвалось у Симы.

— А именно?

— Не будем сейчас об этом говорить. Я к тебе с другим пришла: надо выслать на дорогу трактор или бульдозер, а то мне сегодня с деньгами на тот берег не попасть.

— Знаю,—жестко сказала Ольга,—но сейчас ничего сделать не могу. Трактор ушел в сторону каменного отвала—там один за другим «Мазы» садятся. Оба снегоочистителя ремонтируются. А бульдозер даже начальник строительства не рискнет послать через реку: лед тонковат.

Сима покинула диспетчерскую. Присев на скамью у окна, она ругала себя за то, что обращалась к Ольге. Чтобы досадить ей, сестра лишь в самую последнюю очередь направит снегоочиститель-трактор на дорогу, ведущую с левого берега сюда.

Донесшийся сквозь сосновые двери диспетчерской голос прервал невеселые симины думы. Ольга говорила громко, с повелительной интонацией.

— Правый берег, я жду левый. Вот так бы и давно. Левый, начальника автотранспортной конторы Товарищ Северцев? Очень приятственно. Снегоочистители еще в ремонте? Так и знала! Ваша медвежья неповоротливость, товарищ Северцев, осточертела. Пора кончать проволочки. Как только трактор вернется в котлован, направляйте его сюда. Вы же понимаете, что четыреста человек ожидают зарплату!..

Сима слушала и не верила своим ушам. Молодец, Ольга! А я уж и месть ей приплела. О-хо-хо, много еще придури во мне.

И тут же Сима вспомнила фотографию Василия Васильевича на Доске почета. Вот ведь и он и Ольга оба по-настоящему работают, а дома вели себя с барской бестактностью. Даже считали, возможно, что хорошая работа, благодарности в приказе, Доска почета, премии давали им право на это.

«Как хитро иногда переплетаются человеческие отношения, что и не поймешь, что стоит за ними»,—подумала Сима обескураженно.

— Главный кассир приехал, — осторожным шёпотом сказал, подходя, Кожуркин и покосился на обладателя лосевой шапки.

— Будешь получать деньги?— спросила Бельская, когда Сима вошла в бухгалтерию.—Я подожду, пока пурга не угомонится...

(Продолжение следует).

НА ЛЫЖНОЙ ПРОГУЛКЕ.
Снимок А. ГРАХОВА.

Нужды сельских спортсменов

В Буткинском районе много любителей спорта. Потребность в спортивном инвентаре из года в год растет. Но вот работа торгующих организаций не улучшается. Купить лыжи, хоккейные коньки, спортивные костюмы, лыжную мазь, клюшки и другой зимний инвентарь у себя в районе невозможно.

Интересуется нынче молодежь и настольным теннисом, ведь он входит в программу зимних спортивных игр. Но торгующие организации не позаботились о том, чтобы в магазинах района продавалась эта интересная игра.

Как же будут расти спортивные достижения сельской молодежи в зимних видах спорта, если ни одно из обществ из-за отсутствия спортинвентаря не имеет возможности открыть прокатные базы для лыжников и конькобежцев?

Об этом пора подумать нашим торгующим организациям.

Р. ЗАВЕРТКИН,
председатель Буткинского районного комитета по физкультуре и спорту.

ПЕРЕД ЭКЗАМЕНАМИ

Недавно учащиеся группы Т-1 Алапаевского станкостроительного техникума были на учебной практике в слесарносборочном цехе станкостроительного завода. Все учащиеся овладели профессией слесаря четвертого или пятого разряда.

Сейчас идут лабораторные работы в лаборатории завода. Здесь учащиеся познакомятся с применением измерительных приборов.

П. ПАВЛОВ,
учащийся.

К 8 МАРТА — СВЕЖИЕ ОГУРЦЫ

В теплицах подсобного хозяйства Ревдинского метизно-металлургического завода начался новый сельскохозяйственный год.

20 декабря проведена посадка семян огурцов на площади в 250 кв. метров. Молодые овощеводы решили дать первую партию огурцов столовым завода ко дню 8 Марта.

И. УСЦОВ.

СООРУДИЛИ КАТУШКУ ДЛЯ ШКОЛЬНИКОВ

Комсомольская группа первого участка совхоза имени Молотова, Пышминского района, решила устроить для пионеров и школьников снежную горку. Дружно вышла молодежь на воскресник. Хорошо потрудились Ю. Каунов, В. Казанцев, Т. Кондовин и другие.

Сейчас школьники весело проводят свой отдых на снежной горке.

В. ЗЫРЯНОВ.

Редактор М. ПИЛИПЕНКО.

АДРЕС РЕДАКЦИИ: Свердловск, улица имени Ленина, 49, 4-й этаж. **ТЕЛЕФОНЫ:** редактора — Д1-28-61, заместителя редактора — Д1-28-61, ответственного секретаря — Д1-54-35, отделов: пропаганды — Д1-13-62, комсомольской жизни — Д1-44-09, учащейся молодежи, физкультурного — Д1-79-80, писем и массовой работы — Д1-34-22. Газета выходит три раза в неделю: в воскресенье, среду и пятницу.

НС29515. Типография изд-ва «Уральский рабочий», Свердловск, ул. им. Ленина, № 49. Заказ № 414.