Пролетарии всех стран, соединяйтесь!

НА СМЕНУ!

Орган Свердловского областного и городского комитетов ВЛКСМ

№ 75 (3882) | Воскресенье, 18 декабря 1949 г. | ЦЕНА 20 КОП.

Настойчиво овладевать великими идеями Ленина—Сталина

НАША страна переживает невиданно высокий патриотический под'ем. Советский народ, молодежь готовятся достойно встретить семидесятилетие со дня рождения Иосифа Виссарионовича Сталина. Ширится всенародное социалистическое соревнование. Стоят на стахановской вахте металлурги и горняки, машиностроители и железнодорожники, ткачи и строители.

К товарищу Сталину обращены мысли и чувства всех советских людей, трудящихся всего мира. Имя Сталина неразрывно связано с именем Ленина. Сталин — это Ленин сегодняшних дней.

«За последние годы, с того времени, когда мы работаем без Ленина,— говорил товарищ Киров,— мы не знаем ни одного поворота в нашей работе, ни одного сколько-нибудь крупного начинания, лозунга, направления в нашей политике, автором которого был бы не товарищ Сталин, а кто-нибудь другой. Вся основная работа — это должна знать партия — проходила по указаниям, по инициативе и под руководством товарища Сталина».

Вся история социалистической революции и социалистических преобразований в нашей стране неразрывно связана с именем Ленина и Сталина. Ленин и Сталин — организаторы всемирно-исторических побед советского народа. Их жизнь и деятельность является великим примером служения народу, пролетарской революции, делу построения коммунизма.

Велико стремление молодежи научиться по-ленински, по-сталински жить, работать, бороться и побеждать. Изучая жизнь и деятельность наших вождей и учителей, молодежь воспитывает в себе качества, необходимые для строителей коммунизма: высокую идейность, преданность Родине, бесстрашие в борьбе, уверенность в своих силах, готовность преодолеть любые препятствия на пути к коммунизму.

На-днях мы опубликовали статью тов. Бодрикова, пропагандиста кружка по изучению биографии товарища Сталина, в которой он показал, как, занимаясь в этом кружке, слушатели растут как труженики и зреют как общественные деятели.

II пленум ЦК ВЛКСМ потребовал от комитетов комсомола организовать широкое изучение биографии Ленина и Сталина. В нашей области тысячи молодых рабочих, колхозников, служащих изучают биографии вождей в политкружках, а многие комсомольцы-активисты, интеллигенция — самостоятельно. Общество по распространению политических и научных знаний, группы докладчиков горкомов и райкомов ВЛКСМ ведут работу по пропаганде идей Ленина — Сталина среди широких масс молодежи.

Комсомольские организации призваны помочь молодежи в их благородном стремлении изучить жизнь и деятельность Ленина и Сталина, обязаны обеспечить высокий уровень этой работы. Знакомить молодежь с лучшими произведениями литературы и искусства — книгами, кинофильмами, пьесами, картинами, песнями, народным творчеством, воссоздающими образы вождей, воспевающими их, устраивать читательские конференции, обсуждение кинофильмов, доклады и лекции. Биографии Ленина и Сталина должны быть настольными книгами каждого молодого человека нашей страны.

«Имя Сталина носят в своем сердце юноши и девушки страны социализма, пионеры и пионерки. Самая заветная их мечта —быть, как Ленин, как Сталин, быть политическими деятелями ленинско-сталинского типа» (краткая биография И. В. Сталина). С именем Сталина советский народ шел дорогой борьбы и побед по пути к социализму. С именем Сталина советские юноши и девушки возвеличивают свою Родину новыми успехами в труде и в учебе. Впереди прекрасное будущее — коммунизм, к которому ведет нас большевистская партия, великий гений человечества, любимый родной Иосиф Виссарионович Сталин.

В честь юбилея

Со всех концов области идут сообщения о трудовых подарках юношей и девушек. Свои подарки они посвящают лучшему другу и учителю— Иосифу Виссарионовичу Сталину. Сегодня мы печатаем коротко лишь некоторые из этих сообщений.

◇ Молодежная бригада сталеваров Нижне-Сергинского металлургического завода, руководимая орденоносцем Василием Ивановичем Мартыновым, на 16 дней раньше срока завершила свой годовой план. Только за 13 дней декабря она выдала более 60 тонн высококачественной стали сверх плана. Из десяти плавок — девять скоростные. Из них одна была выпущена на 2 часа 45 минут раньше графика.

◇ Технолог Уралвагонзавода Шелест внедрил в производство шесть кондукторов для обработки корпуса реле. Это в два раза увеличило производительность и резко снизило брак. Путь корпуса реле сократился на 700 метров.

Около 200 тракторных валков сверх плана выдал токарь комсомолец Маньков.

◇ Помощник машиниста нижнетагильского депо комсомолец Алексей Конюхов брал обязательство к 21 декабря сэкономить 10 тонн угля, а сберег уже более 13 тонн.

◇ Заканчивают ремонт 10 сверхплановых вагонов молодые рабочие Надеждинского вагонного участка. По-стахановски трудятся инициаторы этого предложения комсомольцы брат и сестра Волынкины и слесарь-автоматчик Мыльников.

◇ Смена комсомольца Перетрухина с Красноуральского медеплавильного завода 15 декабря выполнила месячный план на 110 процентов. Значительно улучшилось качество выпускаемой продукции.

◇ Машинисты экскаваторов третьего разреза треста Вахрушевуголь комсомольцы Александр Кирилло и Анатолий Зубрицкий в среднем за неделю отгружают более эшелона сверхпланового топлива.

◇ Молодежь из бригады комсомольца Степана Бороздина в Туринске осматривает и ремонтирует железнодорожные составы за 25 минут вместо 35 по норме.

◇ Звенья плотников Власова, Столярова и Никифорова, работающие на лесозаводе треста Базстрой, в эти дни увеличили выработку от 150 до 300 процентов.

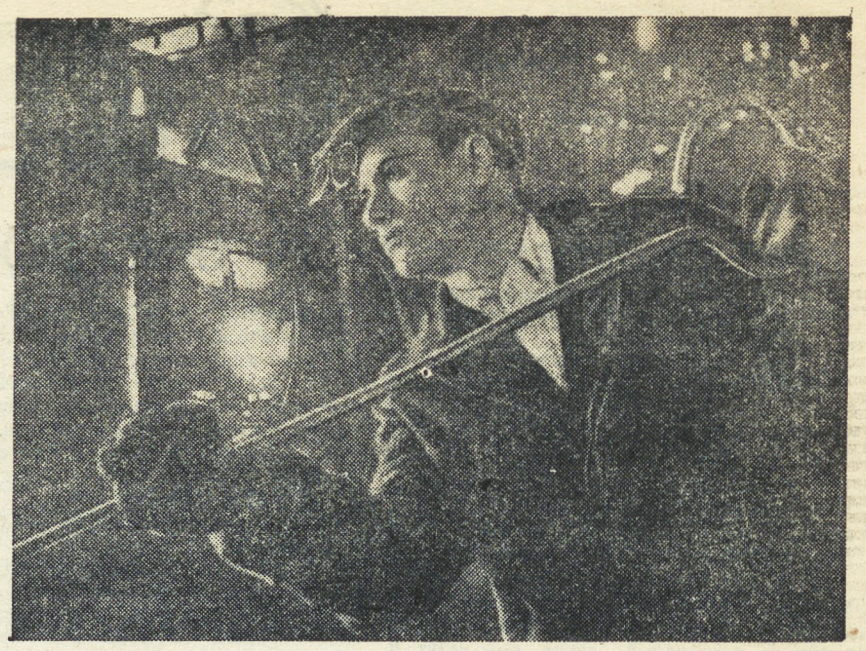

Кто в эти дни не стремится доблестным трудом отметить 70-летие величайшего из людей мира — Иосифа Виссарионовича Сталина! Особенно велика производственная активность нашей молодежи, столь благодарной своему вождю, другу и учителю. Вместе со всеми молодыми строителями коммунизма по-стахановски работает и **Василий Савачьев**, сталевар мартеновского цеха Верхне-Салдинского металлургического завода. Выпуская скоростные плавки — за 8 часов 30 минут вместо 10 часов по норме, он дает Родине сотни тонн сверхпланового металла.

Снимок **М. Просвиркина.**

Рекорды прокатчиков

Из нагревательных печей вырывались красные языки пламени. Они колеблющимся светом освещали лица прокатчиков. Только что пришедший на смену комсомолец Николай Черных остановился у печи. Его внимание привлек висевший на стене яркий плакат.

— Вчера этого не было, — подумал Николай и подошел ближе. На красном фоне резко выделялись большие белые буквы: «Коллектив цеха № 1 встал на стахановскую вахту в честь 70-летия со дня рождения товарища Сталина».

Николай, прикинув в уме выработку передовой в цехе бригады, заявил:

— Я думаю, что мы должны отметить юбилей нашего дорогого учителя и друга товарища Сталина небывалой прокаткой. Уже пять дней на заводе остается непревзойденным рекорд бригады Ивана Александровича Левкина. 910 пакетов трансформаторного металла за смену дает он. Считаю — этот рекорд можно побить.

— Сегодня же побьем! — раздались голоса товарищей.

...Смену бригада начала с особым под'емом. Раскаленные, искрящиеся пластины металла одна за другой шли в клеть. Паузы между пакетами были не заметны.

Уже несколько раз под'емный кран забирал готовую продукцию. Весть о небывалой прокатке распространилась молниеносно. Многие на других клетях говорили: — Николай «пошел на рекорд», — и добавляли:

— Только Левкина не обгонишь!

К концу смены у прокатного стана появилась «молния»:

«Комсомольско-молодежная бригада Николая Черных побила рекорд Левкина, прокатав металла больше на 22 пакета».

Но в тот же день работавшая на этой клети бригада вальцовщика Николая Щипанова выдала проката на 18 пакетов больше. Пришедшая на смену бригада Алексея Барышева повысила рекорд на 10 пакетов. В один день три рекорда!

Разгоревшееся по инициативе комсомольца Черных соревнование принесло огромные результаты.

Прошло еще два дня. Прокатчики давали небывало высокую выработку. Завершив годовой план, воспитанник школы ФЗО Николай Черных не успокаивался. И вот 15 декабря его бригада прокатала на каждый горячий час работы клети металла еще на 100 килограммов больше своего первого рекорда. Так она догнала бригаду Барышева. Норма была выполнена на 212 процентов.

Такие показатели на прокатке тонколистовой трансформаторной стали достигнуты впервые.

Е. ЖАВОРОНКОВ.

Верх-Исетский завод.

УВЕЛИЧИЛИ СКОРОСТЬ СБОРКИ

На заводе «Уралэлектроаппарат» славно трудятся девушки бригады Александры Качусовой. Работая на одном конвейере, они внимательно изучили все свои операции и пришли к выводу, что вполне смогут увеличить скорость сборки раз'единителей.

С большим воодушевлением молодые работницы встали на сталинскую вахту и в эти дни добились рекордной выработки, выпуская по 130 раз'единителей за смену. Такой высокой производительности труда на заводе еще никто не достигал.

ПРИЕМ И. В. СТАЛИНЫМ ПРЕДСЕДАТЕЛЯ ЦЕНТРАЛЬНОГО НАРОДНОГО ПРАВИТЕЛЬСТВА КИТАЙСКОЙ НАРОДНОЙ РЕСПУБЛИКИ г. МАО ЦЗЕ-ДУНА

16 декабря Председатель Совета Министров СССР И. В. Сталин принял Председателя Центрального Народного Правительства Китайской Народной Республики г. Мао Цзе-дуна.

На приеме присутствовали заместители Председателя Совета Министров СССР В. М. Молотов, Г. М. Маленков, Н. А. Булганин и Министр Иностранных Дел СССР А. Я. Вышинский.

(ТАСС).

В обкоме ВЛКСМ

Обком комсомола принял постановление о проведении пленумов горкомов, райкомов ВЛКСМ и собраний в первичных комсомольских организациях по итогам работы II пленума ЦК ВЛКСМ.

Горкомы и райкомы должны провести до 15 января 1950 года свои пленумы и до 20 января—собрания в первичных комсомольских организациях по выполнению постановления пленума ЦК ВЛКСМ «О росте рядов ВЛКСМ Свердловской областной комсомольской организации». Пленумы и собрания необходимо провести на высоком организационно-политическом уровне, принять конкретные мероприятия, обеспечивающие выполнение постановлений II пленума ЦК ВЛКСМ, развернуть большевистскую критику и самокритику недостатков работы комсомольских органов, их руководителей, отдельных комсомольцев.

ТВОРЧЕСКИЙ ВКЛАД РАЦИОНАЛИЗАТОРОВ

Молодежь предприятий асбестовой промышленности активно участвует в «неделе молодого рационализатора» в честь 70-летия И. В. Сталина.

Молодой слесарь обогатительной фабрики № 2 Виктор Шабалин подал два предложения. Он разработал новую систему автоматической смазки шеек дробильных валков, а у дробилки предложил герметически закупорить кожух. Эти предложения позволят улучшить уход за механизмами, обеспылить помещение цеха, повысить измельчение руды в дробилках.

Техник-механик комсомолец Виктор Яблочников вместе с мастером по ремонту оборудования тов. Шабалиным разработал и предложил конструкцию под'емной лебедки. Это позволяет механизировать трудоемкие процессы.

Мария Азу—учащаяся Асбестовского горного техникума. Сейчас она проходит практику на фабрике. Хорошо изучив технологический процесс обогащения асбестовых руд, она обнаружила, что в зимнее время на ленточные транспортеры наклеивается большое количество пыли и земли. Для очистки ее нужно останавливать механизмы. Мария разработала очень несложную конструкцию барабана со стальными щетками. Это простое приспособление позволит очищать ленты, не останавливая оборудования.

Большую работу проводит комсомольская организация фабрики. По инициативе комитета ВЛКСМ издается стенная газета «Рационализатор». Комсомольцы написали много лозунгов и плакатов, в каждом цехе вывесили чертежи и памятки рационализаторов.

Творческим порывом охвачены и молодые металлисты механического завода треста Союзасбест. Слесарь Борис Лебедкин представил в совет рационализаторов чертежи разработанной им конструкции настольного станка для нарезки гаек. Предложение его одобрено.

Четыре ценных приспособления на счету токаря Ильи Исакова. Он предложил, например, изготовить специальный смещенный центр для обработки реборт колес думпкара на обычном токарном станке. Это увеличивает производительность труда в полтора раза.

По предложению техника Вячеслава Студеникина в литейном цехе в пять раз ускорена формовка и отливка деталей для электрических держателей контактной сети.

Полтора года назад комсомолка Мария Лазаренко окончила Сталинский горный институт. Она — инженер-обогатитель треста Союзасбест, член комитета ВЛКСМ. За активную рационализаторскую деятельность к 32-й годовщине Октября Министр промышленности строительных материалов СССР наградил ее значком «Отличник социалистического соревнования».

Недавно Мария Лазаренко в содружестве с инженером Щедринским внесла изменение в технологическую схему одной из обогатительных фабрик. Проект одобрен на заседании научно-технического общества. От внедрения его в производство асбестовая промышленность получит дополнительную экономию средств, и значительно повысится производительность труда рабочих.

Асбест. **Н. КРУГАКОВ.**

СТАЛИН — ГОРДОСТЬ И СЛАВА ПОБЕД!

По сталинским местам

НА РОДИНЕ ВОЖДЯ

ГОРИ! Живописнейший уголок Карталинии! Он известен во всех странах земного шара. Тысячи людей мечтают побывать в этом городе, давшем миру величайшего гения человечества, Иосиф Джугашвили (Сталин), которого друзья ласково называли Сосо, провел в Гори свое детство.

Неузнаваемо преобразился Гори за годы советской власти. Теперь это — богатый районный центр, типичный город великой сталинской эпохи.

По дорогам, ведущим в Гори, мчатся машины. Их много. Они везут нежные яблоки и душистую айву карталинских садов на консервный завод, они везут строительные материалы для воздвигающихся мощных корпусов текстильного комбината.

Гори — веселый, красивый город. Замечательное, стройное здание театра и просторная площадь перед ним, залитая асфальтом, светлые корпуса педагогического института, педагогического и сельскохозяйственного техникумов, музыкального училища — все это создано в сталинскую эпоху. В Гори семь средних школ. В них обучается 5 тысяч школьников.

А сколько еще будет построено в ближайшие годы! К концу 1950 года горийцы высадят 10 тысяч деревьев, заасфальтируют 12 тысяч квадратных метров улиц города, построят стадион, автоматическую телефонную станцию, городскую библиотеку.

Нескончаем поток экскурсантов в Гори, особенно сейчас, накануне знаменательной и дорогой всем нам даты — семидесятилетия со дня рождения И. В. Сталина. В маленьком домике-музее, где родился великий вождь, встречаются трудящиеся всех братских республик, сюда приезжают из самых далеких городов и деревень нашей страны — из Сибири и Узбекистана, Урала и Молдавии, Белоруссии и Дальнего Востока.

В музее хранится уже четырнадцать книг с записями, в которых люди различных возрастов и специальностей — люди нашей счастливой Родины и представители многих зарубежных стран выражают свою любовь и признательность товарищу Сталину, величайшему человеку современности.

ТБИЛИСИ СЕГОДНЯ

ТБИЛИСИ хранит множество памятных мест, связанных с революционною деятельностью Иосифа Виссарионовича. Здесь товарищ Сталин учился в семинарии, одновременно руководя подпольными кружками в главных железнодорожных мастерских.

Здесь товарищ Сталин руководил такой тифлисских рабочих, выступал на тайных маевках.

Здесь товарищ Сталин в 1903 году организовал Авлабарскую тайную типографию. Она существовала целых три года, печатая труды Ленина и Сталина, множество листовок, газеты и книги на трех языках.

Нарядные и торжественные идут сегодня жители Тбилиси и многочисленные гости к этим историческим памятникам. Здесь можно встретить и очевидцев революционной деятельности Иосифа Виссарионовича — это пожилые рабочие тбилисских предприятий.

Они хорошо помнят, каким был дореволюционный Тифлис: кривые улицы, низенькие домишки. Обитатели рабочих окраин жили в лачугах. В городе было несколько полукустарных фабрик с низенькими, тесными цехами, железнодорожные мастерские, депо. Везде царила жестокая эксплоатация и бесправие.

Теперешнее младшее поколение тбилисцев и понятия не имеет обо всем этом. Сегодняшний Тбилиси—южная жемчужина в ряду столиц братских союзных республик. Множество широких асфальтированных улиц, обрамленных субтропическими деревьями. Масса автомобилей, автобусов, троллейбусов, трамваев. Красивые многоэтажные дома, где живут рабочие. Десятки высших учебных заведений, техникумов, огромное количество школ предоставлено молодым людям грузинской столицы.

В Тбилиси возникло множество больших, построенных по последнему слову техники, заводов. Бывшие железнодорожные мастерские, где молодой Сталин руководил рабочими кружками, теперь стали паровозоремонтным заводом имени И. В. Сталина. Весь прогресс города, все, что в нем нового, тесно связано с именем, деятельностью и вниманием Иосифа Виссарионовича Сталина.

К светлому будущему

В ПЕРВОУРАЛЬСКЕ, недалеко от проходной завода имени Сталина стоит скульптура. Любимый вождь изображен в момент вдохновенной и пламенной речи. Приподнята непокрытая голова, распахнуты полы шинели. Его рука показывает путь вперед, его лицо обращено к людям, которые идут в цехи к станкам и машинам.

Сталин призывает рабочих на труд и на подвиг.

С именем Сталина связан каждый шаг замечательной истории завода.

Сохранились снимки. На одном из них — густой сосновый лес. На другом — широкая панорама строительства: пни, ямы, вбитые сваи, дощатые будочки, где у раскаленных временок строители отогревали закоченевшие руки. Это было в 1930 году. По сталинскому плану индустриализации в Первоуральске начали воздвигать громадный асботрубный завод. Строительство не прекращалось ни на день.

Посланцы партии, люди сталинской выучки, заложили крепкие фундаменты. Поднялись корпуса цехов. Во весь рост встали трубы, разнявсь на вершины дальних гор. Широкие асфальтированные пролеты между цехами перерезали железнодорожные пути. В двух километрах от завода раскинулся город с красивыми многоэтажными домами, школами, больницами, театрами.

Строительство продолжается и сейчас, хотя первые тонны труб были выпущены еще в 1934 году, хотя завод и город по сравнению с 1940 годом выросли уже в четыре раза.

Строить — славная традиция сталинской эпохи.

Если открыть самую свежую страницу истории—страницу последних дней, мы увидим, что завод за 11 месяцев перевыполнил план и выпустил на 17 процентов больше труб, чем предусмотрено по сталинскому пятилетнему плану на 1950 год. Мы увидим, что вместе со всем многотысячным коллективом завода отлично трудятся молодые рабочие, комсомольцы. Мы увидим, как одновременно с рождением корпусов родился новый человек, одаренный новыми чертами.

Владимир Перемыкин — комсомолец. Он работает кузнецом в баллонном цехе. Творчески решая задачу повышения производительности труда, Владимир добился рекордных успехов и все свои знания решил передать товарищам по профессии. Он выступал на стахановских «вторниках», а в октябре предложил новую форму передачи стахановского опыта. Члены его бригады были закреплены по другим сменам с тем, чтобы прямо у механизмов передать свои навыки. Кузнецы быстро освоили темп работы бригады Перемыкина и стали выпускать значительно больше труб, чем раньше. Сам Владимир в честь дня рождения товарища Сталина ежедневно дает рекордную выработку — 140 процентов.

Замечательной молодежь неустанно тянется к знаниям. При заводе есть вечерний техникум. В августе этого года состоялся его первый выпуск. Комсомолка Мария Евстифеева, которая раньше была контролером, теперь после окончания техникума работает техником-конструктором. Таких примеров множество. Недавно еще стоявшие у станков молодые рабочие становятся специалистами.

Желание быть полезным Родине, глубокое изучение своей профессии будит творческую мысль рабочих. Показательно, что в дни, когда весь народ встал на сталинскую вахту и комитет комсомола новотрубного завода объявил «неделю молодого рационализатора», от молодежи поступило уже немало ценных предложений.

Отжигальщик Александр Нарбутовских предложил заменить выводной рольганг жолобом. Это сделает работу агрегата надежной и даст значительную экономию цветных металлов. В ответ на поздравление товарищей Александр сказал:

— Мне хочется, чтобы мое первое небольшое усовершенствование было подарком дорогому товарищу Сталину.

...Гремит, содрогается трубопрокатный стан. От агрегата к агрегату одна за другой скользят нагретые докрасна трубы. На всем пути их нигде не касается рука рабочего. Труд полностью механизирован. На легких ажурных мостиках стоят операторы и небольшими поворотами рычагов управляют стотонной машиной.

— А знаете, на заводе сейчас решается вопрос полной автоматизации станов, — говорит член комитета комсомола Михаил Немтин. — Вместо операторов будут работать реле. И каждый из рабочих, который учится в техникуме или институте, через несколько лет сможет один управлять всем станом. Ведь это будет уже коммунизм!..

К этому светлому будущему, к коммунизму твердо ведет нас партия, ведет товарищ Сталин. И многочисленные трудовые рекорды, рационализаторские предложения и изобретения, посвященные сегодня вождю,—проявление большой народной любви к нему.

Гордо несет новотрубный завод имя Сталина.

Строительство продолжается — строительство коммунизма!

Л. РУМЯНЦЕВ.

И. В. Сталин опускает конверт с бюллетенем в избирательную урну. (Выборы в Верховный Совет РСФСР, 1938 год).

«Утро нашей Родины». За эту картину художнику Ф. С. Шурпину присуждена Сталинская премия.

НАШ ЛУЧШИЙ ДРУГ

И. ПРОНИЧКИН,
лауреат Сталинской премии

В эти дни каждый советский человек с глубоким волнением обращает свои взоры к великому другу и учителю — Иосифу Виссарионовичу Сталину. Да иначе и быть не может. Кто, как не он, наш родной отец, принес нам радость свободного труда, счастье жизни.

Особое чувство благодарности волнует сердца молодых.

Я — один из многомиллионного отряда юношей нашей страны — повседневно ощущаю на себе сталинскую заботу. Мой путь — это путь многих.

Пятнадцатилетним пареньком, окончив школу ФЗО, я приехал на Урал, работал на Североуральских бокситных рудниках. В совершенстве познав свою профессию, за пять лет вырос от рядового бурильщика до руководителя молодежной бригады. Здесь за разработку и внедрение скоростных методов проходки был удостоен высокого звания — звания лауреата Сталинской премии.

Где, в какой другой стране труд двадцатилетнего рабочего мог быть оценен столь высоко!

В нашей стране сбываются самые сокровенные желания. Я испытал это на себе и вижу по своим товарищам.

Иван Панов — мой друг. Мы вместе учились в школе и в одной бригаде работали на руднике. Здесь, после окончания курсов мастеров, Ивана назначили начальником смены.

Так же сложилась судьба Виктора Клокова. Он тоже учился на курсах мастеров, диплом защитил с отличием и сейчас работает механиком.

Осуществляется и моя давнишняя мечта — получить среднее образование. Я — учащийся Свердловского горно-металлургического техникума.

Летом этого года я был на Всесоюзной конференции сторонников мира в Москве. Мой голос был голосом моих многочисленных юных друзей — борцов за защиту мира и счастья во всем мире. Голос советских людей звучал грозным предостережением господам трумэнам и черчиллям, которые грозят загубить наше великое счастье.

Да, счастлива наша молодежь согретая великой заботой своего лучшего друга, имя которого она несет в своих сердцах, с именем которого неуклонно идет к коммунизму.

Константин МУРЗИДИ

ПОСВЯЩЕНИЕ

Если нас, прошедших все сраженья,
Встретит горе в собственном дому,
Мы тогда за первым утешеньем
Сердцем обращаемся к нему.

Если есть у нас такое слово,
Что хотим лишь другу своему
Высказать с улыбкою, —
мы снова
Сердцем обращаемся к нему.

Он утешит в горе, он разделит
Нашу радость на большом пути,
Все, что в жизни мы найти хотели,
Только с ним сумели мы найти.

А любви его мы не измерим.
Беспредельно преданы ему.
Любим мы, надеемся и верим
Полководцу, другу своему.

Верим мы: победы нашей знамя
Мы навеки чистым сохраним.
Каждый миг
он неотступно с нами.
Каждый миг
мы неотступно с ним!

В колхозе его имени

НАД КРЫЛЬЦОМ двухэтажного деревянного здания полощется красный флаг, а ниже голубыми буквами написано: «Правление сельхозартели имени И. В. Сталина». Это самый обыкновенный колхоз, каких сотни в районах нашей области.

— На верный путь определил нас товарищ Сталин, — говорит 62-летний колхозник Иван Александрович Бессонов. — Раньше, кроме десятины земли да сохи, мы ничего не имели. Чтобы семью прокормить, шли к кулаку в кабалу, либо в город на заработки. А коллективно стали хозяйствовать — сразу ожили. Как родной отец, заботится о нас дорогой Иосиф Виссарионович.

Отвечая на эту заботу, все члены артели честно трудятся на колхозных полях. Об этом убедительно говорят Почетные грамоты обкома ВКП(б) и исполкома областного Совета, а также переходящее Красное знамя района, которое вручили нынче колхозу за отличную подготовку и проведение весеннего сева.

Во всех успехах артели большая заслуга молодых колхозников. Комсомольско-молодежное звено Геннадия Бессонова провело сев яровых в лучших агротехнических сроки и высококачественными семенами. За посевами члены звена ухаживали любовно, заботливо, и хлеба у них на участках выросли хорошие. По 16 центнеров ржи, по 14 центнеров пшеницы и овса с гектара собрали они нынче на своем участке.

Из года в год растет и крепнет хозяйство колхоза. Только в последние годы члены артели выстроили новый конный двор, животноводческую ферму, телятник, свинарник, птичник, овощехранилище. Увеличивается и колхозная техника. Нынче приобретены новая сортировальная машина, сенокосилка, колхозники своими силами сделали две веялки.

Заботясь о богатстве страны, колхоз постоянно расширяет посевные площади. Нынче распахано 27 гектаров целины для будущего посева.

Дети колхозников учатся в сельской школе. Молодежь проводит свой досуг в хорошо оборудованном новом клубе.

К знаменательной дате — дню семидесятилетия дорогого вождя—члены колхоза досрочно завершили выполнение плана развития общественного животноводства.

5 лучших молодых колхозников — Анатолий Бессонов, Валентина Рыжикова, Зоя Бессонова, Вячеслав Семин и Тамара Бессонова—вступили в члены ленинско-сталинского комсомола.

— Богатую, счастливую жизнь дали крестьянам советская власть, наш дорогой товарищ Сталин, — говорит председатель колхоза Александр Федорович Удинцев, любовно поглаживая руками большую синюю папку «Акт на вечное пользование землей колхозников».

Под потолком ярко горит «лампочка Ильича», а со стен приветливо смотрит доброе, такое дорогое каждому человеку лицо великого вождя и учителя, чье светлое имя носит колхоз, самый обыкновенный колхоз, каких сотни в нашей области.

Р. ПОТЕРЯЕВ.

Колхоз имени Сталина,
Ново-Лялинского района.

Молодежь вступает в комсомол

Сыновней любовью к Иосифу Виссарионовичу Сталину проникнуты все поступки, дела комсомольцев и молодежи. Накануне 70-летия со дня его рождения сотни юношей и девушек Свердловска решили вступить в ряды ленинско-сталинского комсомола.

Прокатчик Верх-Исетского завода Николай Степин, обращаясь к товарищам с просьбой принять его в комсомол, сказал: «Обещаю оправдать высокое звание комсомольца и работать так, как учит нас родной Иосиф Виссарионович».

Волнующие слова, полные любви и благодарности товарищу Сталину, написала в своем заявлении молодая работница шинного завода Екатерина Леонтьева: «В ответ на заботу товарища Сталина о советской молодежи я хочу трудиться еще лучше, активно участвовать в общественной жизни страны.

Обязуюсь повышать свой идейно-политический уровень, честно и добросовестно выполнять все поручения».

Молодая стахановка фабрики «Уралобувь» Александра Иванова заканчивает свое заявление словами: «Обязуюсь трудиться еще лучше. Звание члена ленинско-сталинского комсомола оправдаю».

В комитет ВЛКСМ фабрики в эти дни поступило 70 таких заявлений. Октябрьский райком ВЛКСМ за прошедшую неделю принял в комсомол 143 человека. За декабрь в Свердловске принято в ряды ВЛКСМ 834 юноши и девушки.

И. В. Сталин и Н. С. Хрущев среди детей на Тушинском аэродроме.

По сталинским местам

НОВАЯ УДА

ЛЕНОВУДИНСКОЕ — место первой ссылки товарища И. В. Сталина. В ту глухую пору, 46 лет назад, это было захолустное селение, центр которого называлася «слободой», а окраина «заболотом».

За годы советской власти неузнаваемо изменился облик Новой Уды. Наш колхоз, носящий имя великого Сталина, по праву считается одним из передовых в районе. Нынче он досрочно и с превышением рассчитался с государством по всем видам поставок.

В то время, когда в Новоудинском находился в ссылке товарищ Сталин, здесь знали лишь соху да борону. Теперь на полях далекого сибирского колхоза появились тракторы и самоходные комбайны.

В селе редко встретишь даже пожилого человека, не владеющего грамотой. В семилетней школе имени И. В. Сталина обучаются 250 детей.

Есть в нашем селе клуб, библиотека, радиоузел, почта, телефонная станция, больница с амбулаторией и аптекой, ветеринарный пункт, механизированный пункт Заготзерно. Бойко торгуют два магазина сельпо. Появилась и своя промышленность — маслозавод, кирпичный завод, бондарные и пимокатные мастерские.

Новоудинцы свято чтут память о днях пребывания здесь вождя. Нашей гордостью является музей имени И. В. Сталина, хранящий около 700 экспонатов о жизни и революционной деятельности Иосифа Виссарионовича. Музей помещается в здании бывшей волостной управы. В нем и до сих пор сохранилась огороженная снаружи высоким тыном камера — каталажка с решетчатыми окнами, в которой провел товарищ И. В. Сталин свои первые часы пребывания в Новоудинском.

Вместе со всем советским народом отмечают новоудинцы семидесятилетие товарища И. В. Сталина. В селе большой патриотический под'ем. Колхозники и колхозницы, работники МТС, интеллигенция, ученики еще и еще раз шлют в эти дни слова безграничной любви и благодарности товарищу Сталину, желают ему доброго здоровья и многих, многих лет жизни.

А. АСКИНА,
учительница новоудинской школы имени И. В. Сталина.

В ДАЛЕКОЙ КУРЕЙКЕ

БЕСКОНЕЧНОЙ казалась ночь у самого Полярного круга, на берегу Енисея, где полузанесенные снегом стояли избушки станка Курейка. Вьюга, мороз и пурга сторожили студеный северный край. Побег отсюда был невозможен. Около 2 тысяч километров разделяли станок и ближайшую железнодорожную станцию.

В эту далекую сибирскую деревеньку в начале 1914 года привезли царские жандармы Иосифа Виссарионовича Сталина. Трудной была здесь жизнь. За три года тяжелой ссылки увидел во всей полноте Иосиф Виссарионович безотрадное голодное существование рыбаков, произвол приезжих чиновников и купцов.

Ссылка не сломила товарища Сталина. В глухом Туруханском крае он не прекращал революционной деятельности, не терял связи с партией.

Октябрьская социалистическая революция разбудила от вековой спячки сибирские окраины. Свет новой советской власти проник и в Курейку.

Непреклонной воле большевиков покорилась суровая природа севера. Рядом с Курейкой, за Полярным кругом, вырос город — порт Игарка.

Изменился и станок. Об'единившись в колхоз, рыбаки назвали его именем человека, который делил с ними труд и лишения, который дал им счастье,—именем Сталина. Для детей колхозников открылись ясли и детский сад, построена просторная школа. В Курейке появились магазин, медицинский пункт, почтовое отделение и радиостанция. На полях колхоза вызревают картофель и овощи.

Вместо ветхих снастей колхозники получили от государства стрежевые невода, плавные сети и другие орудия лова. Применяется машинный способ выборки тони.

В домике, где жил Иосиф Виссарионович, создан музей.

Вместе с советским народом жители Курейки отмечают семидесятилетие любимого друга и великого вождя новыми достижениями в труде.

Сталин—организатор и вдохновитель социалистической индустриализации СССР

ЦАРСКАЯ Россия по своему экономическому развитию была отсталой страной. Она не имела многих современных отраслей промышленности, а существовавшие предприятия были оборудованы старой техникой.

После Великой Октябрьской социалистической революции Ленин и Сталин поставили перед партией и народом важнейшую задачу: сделать нашу Родину экономически могучей и независимой державой. Чтобы добиться этого, надо было индустриализировать страну, то-есть построить мощную, всесторонне развитую социалистическую промышленность.

Опираясь на указания Ленина, товарищ Сталин разработал программу социалистической индустриализации СССР. Сталин учил, что ключ индустриализации — тяжелая промышленность, которую надо строить и развивать в первую очередь.

Создать первоклассную тяжелую промышленность—значит самим производить оборудование для всех отраслей народного хозяйства, чтобы не нуждаться больше в ввозе машин из-за границы. Тяжелая промышленность создает передовую машинную технику, необходимую для под'ема производительности труда, для обеспечения изобилия промышленных и продовольственных товаров. Тяжелая промышленность нужна для производства в массовом количестве тракторов, а также сельскохозяйственных машин, без чего нельзя превратить мелкое крестьянское хозяйство в крупное высокопродуктивное коллективное социалистическое хозяйство. Тяжелая промышленность нужна для снабжения армии боевой техникой, для укрепления обороноспособности страны, без чего невозможна защита свободы и независимости социалистического государства.

Враги большевизма — троцкисты, бухаринцы и другие презренные агенты империализма — выступили против сталинской программы социалистической индустриализации. Товарищ Сталин разоблачил вероломный, предательский план гнусных врагов, которые пытались столкнуть партию с ленинского пути, погубить дело социализма.

Товарищ Сталин говорил о том, что социалистическую промышленность надо строить быстрыми темпами. «Мы, — говорил товарищ Сталин, — отстали от передовых стран на 50—100 лет. Мы должны пробежать это расстояние в десять лет. Либо мы сделаем это, либо нас сомнут».

Трудящиеся массы нашей страны под руководством большевистской партии с энтузиазмом принялись за строительство могучей промышленности, необходимой для победы социализма.

Были взяты такие темпы индустриального развития, каких не знал и не знает капиталистический мир. Социалистическое соревнование охватило миллионы людей. Своим напряженным и самоотверженным трудом советский народ в невиданно короткие сроки создал новые отрасли промышленности, оснащенные самой передовой техникой.

За неполных тринадцать лет, прошедших с начала первой сталинской пятилетки до разбойничьего нападения гитлеровской Германии на СССР, наша страна из аграрной превратилась в индустриальную, из отсталой — в передовую. Перед войной СССР по промышленному производству уже занимал первое место в Европе, опередив Англию, Францию и Германию. В 1940 г. крупная промышленность СССР выпустила продукции почти в 12 раз больше, чем крупная промышленность царской России, а машиностроение и металлообработка давали продукции в 41 раз больше. Сельское хозяйство получало от промышленности все больше и больше техники. С помощью тяжелой индустрии были технически реконструированы (перестроены) и бурно выросли легкая и пищевая промышленность, железнодорожный транспорт. Сталинские пятилетки подготовили страну также и к активной обороне.

По указанию товарища Сталина новые заводы, фабрики, электростанции, шахты, нефтяные промыслы сооружались и в таких районах, где раньше не было или почти не было промышленности. За годы пятилеток в СССР возникло 364 новых города. На Востоке Советского Союза были созданы новые мощные промышленные базы. Как и предвидел И. В. Сталин, здесь в годы Отечественной войны развернулось производство боевой техники для героической Красной Армии. «Все это, — говорит Г. М. Маленков, — надо было заранее видеть. Сталин велик тем, что он в мирное время видел то, что всем стало ясно во время войны».

Отечественная война наглядно показала, что сталинская программа социалистической индустриализации спасла нашу Родину.

Индустриальная мощь страны дает возможность нашему народу добиваться невиданных успехов и в послевоенном восстановлении и развитии народного хозяйства. В октябре 1949 г. продукция всей промышленности превзошла более, чем на 50 проц. уровень довоенного 1940 г. В одном только нынешнем году сельское хозяйство получает 150 тысяч тракторов (в переводе на 15-сильные), 29 тысяч комбайнов, свыше 1 миллиона 600 тысяч прицепных орудий и других сельскохозяйственных машин, т. е. в 3—4 раза больше, чем в 1940 г. Осуществлено замечательной технической, социалистическое сельское хозяйство уже в 1949 г. добилось урожая выше довоенного.

Великий исторический опыт индустриализации СССР многому учит трудящихся стран народной демократии и позволяет им с успехом развивать свою промышленность и сельское хозяйство. Братская помощь Советского Союза странам народной демократии избавляет их от англо-американской кабалы в виде «плана Маршалла».

В своей речи перед избирателями 9 февраля 1946 г. товарищ Сталин начертал величественную программу дальнейшего развития социалистической экономики в ближайшие три пятилетки. Под руководством своего любимого вождя и учителя товарища Сталина советские люди, тесно сплоченные вокруг большевистской партии, с честью борются за осуществление этой исторической программы, подготовляющей победу коммунизма.

Г. ДЕНИСОВ.

Человек и Пятилетка

Отрывок из книги Анри Барбюса „Сталин“

ИСТОРИЯ его жизни — это непрерывный ряд побед над непрерывным рядом чудовищных трудностей.

Не было такого года, начиная с 1917, когда он не совершил бы таких деяний, которые любого прославили бы навсегда. Это—железный человек. Фамилия дает нам его образ: Сталин—сталь. Он не сгибаем и гибок, как сталь. Его сила—это его несравненный здравый смысл, широта его познаний, изумительная внутренняя собранность, страсть к ясности, неумолимая последовательность, быстрота, твердость и сила решений, постоянная забота о подборе людей.

После смерти человек живет только на земле. Ленин живет всюду, где есть революционеры. Но можно сказать: ни в ком так не воплощены мысль и слово Ленина, как в Сталине. Сталин — это Ленин сегодня.

Мы уже видели, что во многом он похож на изумительного Владимира Ильича: то же глубокое знание теории, то же чувство реальности, та же твердость.

... Что всегда бросается в глаза: он не стремится блистать, не стремится подчеркнуть свое значение.

Сталин написал немало книг, и книг замечательных. Многие из них являются в марксистской литературе классическими. Но когда его спросили, кто он такой, он ответил: «Я только ученик Ленина и моя цель — быть достойным его учеником». Любопытно отметить, что Сталин, говоря об осуществленных под его руководством работах, всегда относит все достижения на счет Ленина, тогда как значительная часть их принадлежит в действительности ему самому, — да и вообще нельзя проводить ленинизм в жизнь, не будучи творцом. В этом случае слово ученик возвышает. Но эти люди пользуются им только для того, чтобы преуменьшить свою личную роль, не выделяться из рядов. Это не самоуничижение, это братство...

Если нелегко понять этих людей сразу, то причина здесь не в сложности их, а в их простоте. Видишь ясно, что этого человека толкает вперед, поддерживает в трудностях не личное честолюбие, не суд потомков, а нечто другое. Это — вера. В великой стране, где ученые уже начинают действительно воскрешать мертвых, где они кровью трупа спасают живых, где излечивают преступников, где великой бурей разогнан ядовитый дым религии, — в этой стране вера растет из земли, как растут хлеба и леса. Вера во внутреннюю справедливость логики, столь глубоко выраженная Лениным, когда с ним заговорили о подлом покушении, сократившем его жизнь, и он ответил: «Что делать? Каждый действует, как умеет». Вера в знание, вера в социалистический строй и в массы, его созидающие, вера в труд. «Труд, — говорит Сталин, — стал делом **чести**; делом **славы**, делом **доблести** и **геройства**». Вера в Закон труда, в коммунистический закон и его яростную честность. Нашей партии «мы верим, — говорит Ленин, — в ней мы видим ум, честь и совесть нашей эпохи»... «Не всякому дано быть членом такой партии, — говорит Сталин. — Не всякому дано выдержать невзгоды и бури, связанные с членством в такой партии».

Если Сталин верит в массы, то и массы верят в него. В новой России — подлинный культ Сталина, но этот культ основан на доверии и берет свои истоки в низах. Человек, чей профиль изображен на красных плакатах,— рядом с Карлом Марксом и Лениным, — это человек, который заботится обо всем и обо всех, который создал то, что есть, и создает то, что будет. Он спас. Он спасет.

Мы хорошо знаем, что, как выразился сам Сталин, «прошли те времена, когда вожди считались единственными творцами истории»... Но если и следует отрицать ту исключительную роль в событиях, какую приписывает «герою» Карлейль, то не надо все же отрицать его относительное значение. Великий человек — это тот, кто, предвидя ход событий, не следует за ним, но опережает его и заранее действует против него или способствует ему. Герой не выдумывает неведомую землю, — он открывает ее. Он умеет вызывать широкие движения масс — и все же эти движения остаются непосредственными: ибо ему ведомы причины. Правильно применяемая диалектика раскрывает все содержание человека и событий. При всех великих исторических событиях великий человек необходим, как организующая сила.

Ленин и Сталин не создали историю, — они рационализировали ее. Они приблизили будущее.

Когда проходишь ночью по Красной площади, ее обширная панорама словно раздваивается: то, что есть теперь — родина всех лучших людей земного шара, — и то архаическое, что было до 1917 года. И кажется, что тот, кто лежит в мавзолее посреди пустынной ночной площади, остался сейчас единственным в мире, кто не спит; он бодрствует надо всем, что простирается вокруг него, — над городами, над деревнями. Он — подлинный вождь, человек, о котором рабочие говорили, улыбаясь от радости, что он им и товарищ, и учитель одновременно; он—отец и старший брат, действительно склонявшийся надо всеми. Вы не знали его, а он знал вас, он думал о вас. Кто бы вы ни были, вы нуждаетесь в этом друге. И кто бы вы ни были, лучшее в вашей судьбе находится в руках того другого человека, который тоже бодрствует за всех и работает, — человека с головою ученого, с лицом рабочего, в одежде простого солдата.

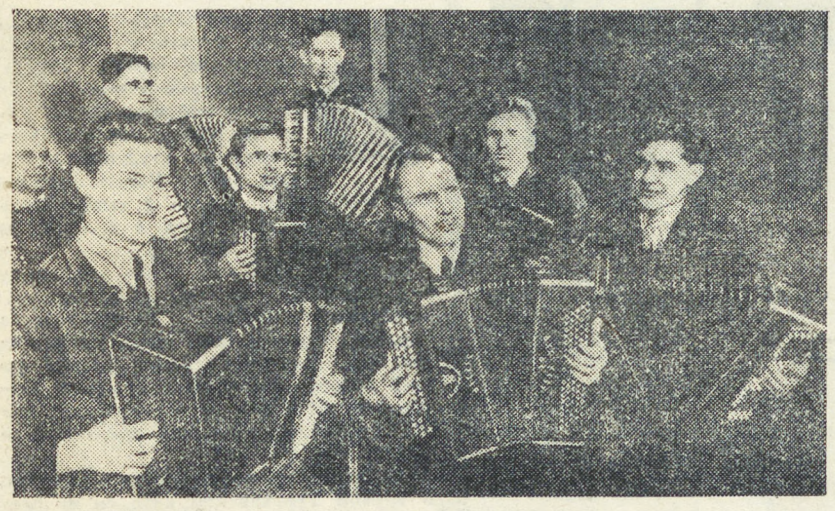

Много молодых рабочих Уралмашзавода занимаются в самых разнообразных кружках Дворца культуры имени Сталина. Сейчас они разучивают стихи, рассказы, песни о Сталине.

НА СНИМКЕ: занятие кружка баянистов. Снимок М. Редкина.

Ефим РУЖАНСКИЙ

МЫ СТАЛИНА СОЛДАТЫ

На севере, на западе, на юге —
Во всех краях Отчизны дорогой,
В труде или в часы военной вьюги,
Всегда и всюду с нами вождь родной...
Зима...
На запад самолеты низко
Шли вслед за нами над Москвой-рекой.
И, провожая нас,
Родной и близкий,
С трибуны Сталин нам махал рукой.
Мы шли вперед, был страх в бою неведом, —
Ведь с нами вождь!
Мы с ним, как сталь, крепки!
И наш Генералиссимус к победе
Привел свои гвардейские полки.

И снова мир.
Трибуны заалели,
И мы по Красной площади идем,
И снова у трибуны мавзолея
С любимым мы встречаемся вождем.
На новый бой —
К уральским жарким домнам,
В цеха заводов, где поют станки,
К садам кавказским и полям огромным —
Наш вождь послал рабочие полки.
Мы не сдадим:
Мы Сталина солдаты!
И с нашим полководцем боевым
Идем в труде, как шли через Карпаты,
И, строя коммунизм, мы победим!

Вести с этапов звездной эстафеты

Близится финиш звездной эстафеты лыжников Свердловской области, посвященной семидесятилетию со дня рождения товарища Сталина.

Вчера в Серове финишировали участники северного маршрута — команды Ивделя, Североуральска, Карпинска, Краснотурьинска и Гари.

Лыжники Новой Ляли, Верхотурья, Иса и Красноуральска прибыли в Кушву. Команда Махнево вышла на Верхнюю Синячиху. Ирбитчане стартовали 16 декабря на Егоршино.

Когда участники эстафеты из Тугулыма и Бутки прибыли в Талицу, здесь состоялся митинг. Затем капитан пятерки талицких физкультурников Владимир Сахнынь принял рапорты от буткинцев и тугулымцев, и команда вышла на Пышму.

С каждым днем все ближе лента финиша.

С большим волнением несут спортсмены рапорты трудовых побед.

• • •

В 12 часов дня 21 декабря в Свердловске на празднично оформленной Площади 1905 года состоится финиш эстафеты. Сюда соберутся 12 команд с последних этапов. В окрестностях города их будут встречать свердловские физкультурники.

На торжественном митинге участники эстафеты вручат рапорты представителям обкома ВКП(б) о выполнении трудящимися городов и районов области обязательств, взятых уральцами в новогоднем письме товарищу Сталину.

За рубежом

Трудящиеся всего мира достойно отмечают семидесятилетие великого Сталина

ПОЛЬША

В ознаменование великой годовщины широко развернулось трудовое соревнование, охватившее все предприятия Польши. Создается большое количество кружков по изучению биографии товарища И. В. Сталина. Со всех концов страны поступают письма товарищу И. В. Сталину, которые являются выражением любви польских трудящихся к другу польского народа — товарищу Сталину.

Общепольский комитет по празднованию семидесятилетия товарища Сталина единодушно принял решение воздвигнуть в Варшаве у входа в Саский парк обелиск польско-советской дружбы. Обелиск будет заложен 21 декабря 1949 года.

Комитет постановил удовлетворить просьбу рабочих и присвоить имя товарища Сталина шахте «Сосновец» в городе Сосновец, металлургическому заводу «Лабенды», паровозостроительному заводу в Познани, государственной хлопчатобумажной фабрике № 1 в Лодзи.

В городе Кракове на улице Любомирского на доме № 51, в котором жил и работал в 1912 — 1913 гг. В. И. Ленин и в котором под руководством Ленина и Сталина состоялось 10—14 января 1913 года совещание центрального комитета Российской социал-демократической рабочей партии, 21 декабря с. г. будет установлена мемориальная доска.

20 декабря 1949 года в Варшаве состоится торжественное заседание общепольского комитета по празднованию семидесятилетия товарища И. В. Сталина.

ВЕНГРИЯ

Трудящиеся ряда предприятий Венгрии рапортуют о досрочном выполнении трехлетнего плана. В своих рапортах они подчеркивают, что досрочное выполнение планов стало возможным благодаря исключительно широкому размаху трудового соревнования в честь 70-летия великого вождя народов Иосифа Виссарионовича Сталина.

Венгерский радиокомитет посвящает 70-летию великого вождя народов всего мира И. В. Сталина цикл специальных передач. По радио передаются отдельные главы краткой биографии товарища И. В. Сталина. По будапештской радиостанции передачи стихи венгерских трудящихся, посвященные великому вождю всего прогрессивного человечества, лучшему другу венгерского народа — И. В. Сталину.

Издательство Венгерской партии трудящихся «Сикра» выпускает в свет ряд классических произведений товарища Сталина. На-днях выходит юбилейное праздничное издание краткой биографии И. В. Сталина. Другие венгерские издательства ко дню рождения товарища И. В. Сталина также выпускают книги, брошюры и сборники о великом вожде.

КОРЕЯ

ЦК Союза демократической молодежи Северной Кореи направил в каждую провинцию квалифицированных лекторов для проведения лекций и бесед о товарище И. В. Сталине среди корейской молодежи. Молодежные бригады на предприятиях северной части КНДР развернули в честь юбилея великого Сталина производственное соревнование.

ГЕРМАНИЯ

В Германии продолжается деятельная подготовка к 70-летию вождя трудящихся всего мира—великого Сталина.

Берлинская демократическая печать опубликовала призывы Центрального правления СЕПГ к этому славному юбилею. Институт Маркса—Энгельса—Ленина при Центральном правлении СЕПГ в Берлине организовал к 70-летию товарища И. В. Сталина цикл лекций.

Вышел из печати специальный номер теоретического журнала Центрального правления СЕПГ «Эйнхейт», посвященный 70-летию И. В. Сталина.

Как передает агентство АДН из Галле, Центральное правление профсоюза рабочих горной промышленности сообщило, что коллективы рабочих всех предприятий горной промышленности Германской демократической республики принимают активное участие в трудовом соревновании в честь 70-летия И. В. Сталина.

Как сообщает агентство АДН, правление демократической крестьянской партии Германии в связи с предстоящим 70-летием со дня рождения Генералиссимуса И. В. Сталина опубликовало воззвание ко всем крестьянам и крестьянкам Германской демократической республики, в котором указывается, что после пяти лет напряженной работы немецкий народ получил перспективу более светлого будущего. В воззвании подчеркивается, что возрождение демократической Германии стало возможным лишь благодаря помощи прогрессивных демократических сил всех народов, в особенности народов Советского Союза, во главе которых стоит искренний и лучший друг демократической Германии Генералиссимус Сталин. В воззвании содержится призыв ко всем крестьянам Германской демократической республики активно сотрудничать в деле укрепления германо-советской дружбы.

В ЗНАК ЛЮБВИ И ПРИЗНАТЕЛЬНОСТИ

13 декабря трудящиеся Народной республики Болгарии отправили в Москву специальный поезд с подарками болгарского народа великому вождю трудящихся всего мира товарищу И. В. Сталину.

На площади у центрального вокзала Софии собрались на митинг десятки тысяч жителей столицы. Повсюду портреты товарища И. В. Сталина, красные флаги, плакаты, на которых начертаны слова: «Да здравствует товарищ И. В. Сталин!».

Секретарь Центрального Комитета Болгарской коммунистической партии Вылко Червенков вручил членам делегации обращение-адрес болгарского народа товарищу И. В. Сталину, подписанное 5-ю миллионами граждан Болгарии.

Поезд отходит от перрона вокзала. Вдоль вагонов — лозунги, на которых написано:

«Да здравствует наш учитель и вождь всего прогрессивного человечества — И. В. Сталин!». «Да будет вечной и нерушимой дружба болгарского и советского народов!».

В ДАР ВЕЛИКОМУ ВОЖДЮ

С огромным под'емом встречают трудящиеся Чехословакии приближающееся семидесятилетие товарища И. В. Сталина. В ознаменование великой даты, своей любви и преданности лучшему другу чехословацкого народа они изготовили тысячи подарков. Из Праги в Москву отправлен специальный поезд с подарками чехословацкого народа Генералиссимусу И. В. Сталину ко дню его рождения.

* * *

В Москву выехала румынская делегация в составе 17 человек, которая везет подарки трудящихся Румынской народной республики товарищу И. В. Сталину.

* * *

В Варшаве, в здании Национального музея, открылась выставка подарков польского народа товарищу Сталину в честь его семидесятилетия.

Выставка подарков размещена в шести больших залах. Среди подарков много хрустальных и фарфоровых ваз художественной работы, макеты промышленного оборудования, мотоциклы, мебель, картины, скульптуры, барельефы и т. д.

Польское правительство посылает в подарок товарищу Сталину бюро работы XVII века, расписанное фламандским художником, картину художника Айдукевича, золототканный пояс оригинальной польской работы, а также большую вазу и блюдо из серебра.

К юбилею поезд с этими подарками будет направлен товарищу Сталину.

Ответственный редактор
Н. А. ДАНИЛОВА.

АДРЕС РЕДАКЦИИ: Свердловск, ул. Ленина, 47, 4-й этаж. ТЕЛЕФОНЫ: ответственного редактора — Д1-28-61, заместителя ответ. редактора—Д1-28-61, отв. секретаря — Д1-13-62, отделов: комсомольской жизни, пропаганды — Д1-79-80, учащейся молодежи, рабочей молодежи, литературы и искусств — Д1-44-09, крестьянской молодежи, физкультурного — Д1-44-02, писем и массовой работы — Д1-34-22.

НС39106. Типография изд-ва «Уральский рабочий». Свердловск, ул. имени Ленина, № 47. Заказ № 9131.