ПРОЛЕТАРИИ ВСЕХ СТРАН, СОЕДИНЯЙТЕСЬ!

# НА СМЕНУ!

ОРГАН СВЕРДЛОВСКОГО ОБКОМА И ГОРКОМА ВЛКСМ

№ 50 (4904). | Пятница, 24 апреля 1953 года. | Цена 20 коп.

Советские юноши и девушки! Овладевайте наукой, техникой и культурой! Будьте стойкими и смелыми в борьбе за победу великого дела Ленина—Сталина. Своим самоотверженным трудом укрепляйте могущество нашей Родины, умножайте успехи советского народа в строительстве коммунизма!

(Из призывов ЦК КПСС к 1 Мая 1953 года).

## ПОЗАБОТИТЬСЯ ОБ ОТДЫХЕ СЕЛЬСКИХ ШКОЛЬНИКОВ

ОРГАНИЗОВАННО прошел отдых школьников Богдановичского района прошлым летом. Ребята совершали походы по родному краю, проводили пионерские сборы, устраивали вечера отдыха, занимались общественно-полезным трудом.

Не менее интересный отдых ждет ребят и нынче. Работники райкома комсомола и отдела народного образования уже сейчас разрабатывают подробный план организации летних каникул. При всех семилетних и четырех начальных школах будут работать сельские сводные дружины. Начальниками, пионервожатыми и воспитателями в них будут учителя и старшие пионервожатые.

Каждый райком комсомола, подобно Богдановичскому, должен иметь уже сейчас четкий план подготовки к лету. Вместе с районными отделами народного образования, директорами школ и учительскими комсомольскими организациями райкомы обязаны немедленно подобрать и утвердить на заседаниях бюро всех, кто будет возглавлять сводные пионерские дружины и работать с учащимися летом.

Неправильно было бы успокаиваться на том, что все вожатые подобраны и утверждены. Нужно обязательно организовать их учебу, познакомить на семинарах с опытом, который накопился у той или иной школы. Гораздо больше внимания, чем в прошлые годы, следует уделить практическим занятиям: разучить с вожатыми новые песни, игры, танцы, научить их делать простейшие модели.

Но даже опытные учителя и вожатые не смогут сделать отдых ребят разнообразным, увлекательным и полезным, если не будет для этого определенной материальной базы и необходимых условий.

Почти в каждой школе есть приусадебные участки. Их нужно предоставить в распоряжение юных натуралистов.

Долг комсомольцев — позаботиться и о спортивных площадках. Большую помощь в этом могут оказать сами школьники. Нужно только организовать их, научить что делать. Следует позаботиться и о помещении, где ребята будут собираться в дождливую погоду.

Чтобы жизнь в сводной дружине была многогранной, чтобы она увлекала каждого школьника, надо помочь вожатым детально спланировать работу, учитывая возраст детей. В плане предусмотреть экскурсии в районные центры и города, встречи с городскими школьниками, общественно-полезный труд, спортивные праздники и чтение книг, встречи со знатными колхозниками и т. д.

Обсуждая на заседаниях бюро намеченные школами мероприятия по летнему отдыху учащихся, члены райкомов ВЛКСМ обязаны посоветовать пионервожатым и учителям, на что обратить особое внимание. Не плохо, если на бюро спросят и о том, как товарищи думают проводить то или иное мероприятие, и подскажут им, как это лучше сделать.

Каждое дело, даже незначительное на первый взгляд, должно иметь определенное воспитательное значение, должно развивать у ребят черты строителей коммунистического общества.

В распоряжение ребят надо предоставить все избы-читальни и Дома культуры. Проводить для учащихся беседы о достижениях сельского хозяйства, о перспективах его развития в пятой пятилетке.

Нынче у нас в области будут работать 9 межколхозных пионерских лагерей. Задача райкомов комсомола — активно помогать правлениям колхозов и органам народного образования своевременно и качественно подготовить помещения, инвентарь и подобрать кадры для этих лагерей.

Период подготовки к летнему отдыху школьников — горячая и ответственная пора. Долг комсомольских организаций — вместе с органами народного образования сделать все, чтобы сельские школьники хорошо отдохнули.

## Наш общий труд на благо Родины

Техник-новатор
**Д. И. РЫЖКОВ**
в гостях у уральцев

Токарный станок в лаборатории Уральского политехнического института плотным кольцом окружили рабочие и инженеры предприятий города Свердловска, студенты и научные работники.

Техник одного из горьковских заводов Дмитрий Иванович Рыжков уверенно включает станок. Прикосновение резца к обрабатываемой детали вызывает пронзительный резкий звук.

— А сейчас поставим виброгаситель, — говорит Дмитрий Иванович и прикрепляет к резцу небольшой прибор.

Станок снова заработал, но обычных резких звуков и утомляющего свиста нет. Там, где прошел резец с виброгасителем, остается чистая, гладкая поверхность детали. Энергия колебания резца поглощена установленным прибором. Увеличиваются обороты, станок работает на большой скорости без шума и чисто обрабатывает деталь...

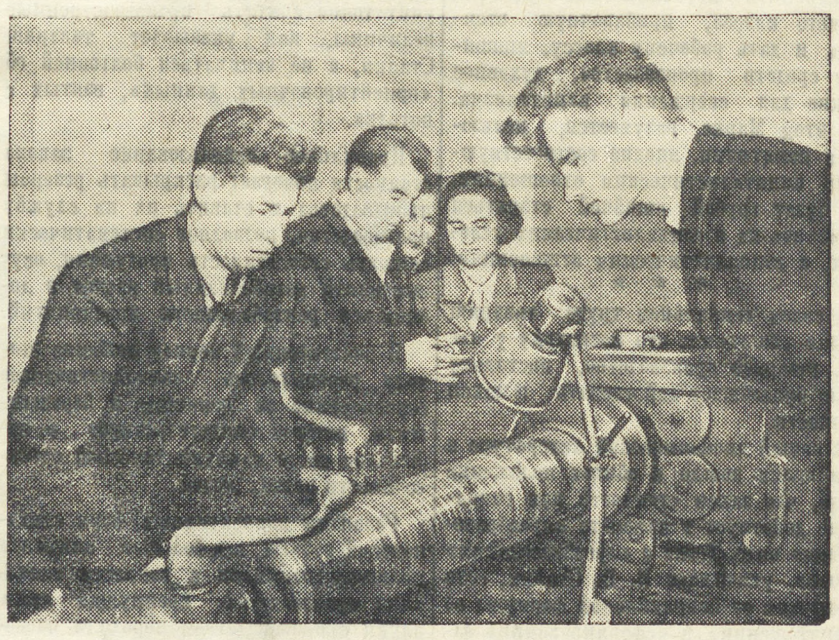

Несколько лет Д. И. Рыжков трудился над своим изобретением.

Каждому токарю известно, что вибрация резца, детали и самого станка снижает точность обработки металла, при чистовой обработке приводит к браку, ускоряет износ станка, резко снижает стойкость резца. Из-за вибрации в некоторых случаях невозможно применение минерало-керамических пластин и скоростного метода резания металлов.

Дмитрий Иванович Рыжков поставил перед собой задачу—устранить вибрацию резца — главную виновницу всех этих явлений.

После долгих поисков цель была достигнута: прибор для гашения вибрации резца сконструирован.

Виброгаситель очень прост по устройству. Он состоит из болта, втулки, пружины и крышки с накатной головкой. Закрепляется прибор у головки резца. Для различных условий резания новатор разработал пять номеров виброгасителей, отличающихся друг от друга только размером и весом. Самый маленький прибор весит 40 граммов, а самый большой—один килограмм.

Испытания виброгасителя показали большую его эффективность. Виброгаситель позволяет в несколько раз повысить скорость резания в тех случаях, когда вибрация является препятствием для увеличения скорости.

Его можно использовать и на резцах геометрии Колесова.

Улучшается чистота обработанной поверхности, повышается точность работы. Расширяются возможности применения твердосплавных и, в особенности, минерало-керамических резцов на тех операциях, где по технологическим соображениям необходимо работать с увеличенным вылетом резца.

Применение виброгасителя выгодно даже там, где нет заметной вибрации.

Все это позволяет в несколько раз поднять производительность труда рабочих.

Большую помощь Д. И. Рыжкову во внедрении нового прибора оказали комсомольцы и молодежь завода. Они первыми начали применять на своих станках виброгасители. Сейчас уже многие токари города Горького работают с приборами конструкции Рыжкова.

По просьбе Свердловского горкома КПСС и Уральского Дома техники тов. Рыжков приехал в Свердловск.

Первое выступление с демонстрацией виброгасителя было на Уралмашзаводе. В лаборатории резания металлов собрались новаторы производства, молодые стахановцы. Они наглядно убедились в той большой пользе, которую может оказать массовое применение виброгасителей на токарных станках.

Вечером 20 апреля в Уральском политехническом институте им. С. М. Кирова состоялось открытое заседание ученого совета механического факультета и работников Уральского Дома техники, куда были приглашены рабочие, инженеры и техники Уралмашзавода, турбомоторного и других заводов. В докладе «Прибор для гашения вибрации режущих инструментов при скоростном точении металла» Д. И. Рыжков рассказал об истории изобретения виброгасителя, о его устройстве и применении.

— Труженики города Горького с большим энтузиазмом выполняют директивы XIX съезда партии по пятому пятилетнему плану, — сказал в заключение встречи Д. И. Рыжков. — Мы с радостью следим за успехами уральцев, хорошо знаем их роль в выполнении пятилетнего плана, знаем их шагающие экскаваторы и другие машины, работающие на стройках коммунизма.

Я буду очень рад, если мой опыт поможет вам, уральцам, давать еще больше высококачественной продукции. Ваш и наш труд — есть наш общий труд на благо Родины, для построения коммунизма.

Прибор Рыжкова дает возможность вскрыть огромные резервы повышения производительности труда. Его изготовление уже осваивается на турбомоторном заводе. Скоро виброгасители будут на всех токарных станках.

Д. И. Рыжков встретился также с рационализаторами ряда заводов.

Комсомольские организации всех промышленных предприятий нашей области должны проявить инициативу и настойчивость в том, чтобы изобретение Рыжкова в самый короткий срок стало достоянием каждого молодого токаря.

**Е. БУГАЕНКО, Н. КИРЮХИН, В. ШТЫРОВ.**

* * *

НА СНИМКЕ: **Д. И. Рыжков** в лаборатории Уральского политехнического института.

## Сев начался

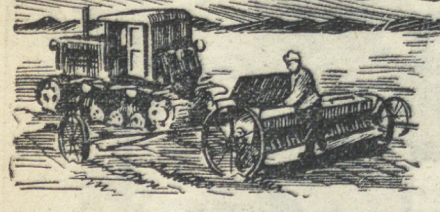

За деревней Приданниково расположился полевой стан тракторной бригады Петра Смолева. Сюда со всех сторон доносится рокот тракторов. Два мощных «НАТИ» культивируют большой массив, граничащий с землями колхоза «Первое мая».

Учетчик Алексей Федосеев то и дело выходит из тракторного вагончика и смотрит из-под козырька ладони против солнца.

— Работают, — сообщает он сменным трактористам, отдыхающим в вагончике. — Хорошо как будто подсыхает земля.

И снова садится за стол, раскрывает папку с бумагами. Все больше заполняются графы учетной ведомости. Цифры с каждым днем нарастают. Два—три дня как выехали в поле, а уже прокультивировали более 300 гектаров, вылущена стерня, развернулась пахота. В графе «посеяно» Алексей с удовольствием выводит цифру 25. Мало, конечно, но завтра будет 50, а затем 100, 200 гектаров... Темпы возрастут в несколько раз. Бригада, конечно, сдержит свое слово — посеет все зерновые и кормовые культуры к 1 мая.

Неожиданно зашел в вагончик тракторист Александр Смолев. Он был расстроен.

— Что случилось? — встревожился Алексей.

— Трактор не тянет, — хмуро ответил Смолев. — Буксует.

Василий Криницын — водитель «НАТИ»—и Александр Шибанов — прицепщик — спустились с полки, где они отдыхали.

— Алексей, — сказал Шибанов учетчику, — прочитай ему, что сегодня в районной газете напечатано.

Учетчик справедливо решил, что не следует для одного Александра газету читать, и позвал в вагончик заправщика и водовоза.

«Обращение механизаторов и колхозников колхоза имени Свердлова ко всем механизаторам и колхозникам Красноуфимского района», — прочитал учетчик.

Александр Смолев слушал внимательно. Он не присутствовал, когда обсуждалось обращение, и теперь ему нетерпелось узнать, какое слово дали товарищи.

Учетчик прочитал обращение вслух от начала до конца. В нем говорилось о том, что нынешняя весна — особенная. Она наступила раньше обычного на 10—15 дней и поэтому нужно, не откладывая ни на один день, начинать полевые работы, быстро, в самые сжатые сроки, провести посев зерновых культур, кормовых корнеплодов, выполняя при этом все требования передовой агротехники.

Подсчитав свои силы и возможности, механизаторы и колхозники решили ознаменовать международный праздник трудящихся—Первое мая завершением весеннего сева. Подписали обращение председатель колхоза, секретарь парторганизации, бригадир Петр Смолев, трактористы.

Минут через двадцать до вагончика донесся рокот трактора, и все, кто были в вагончике, улыбнулись: Саша, конечно, никогда и ни от кого не отстанет. В прошлом году он чуть ли не вдвое перекрыл свою сезонную норму. И в эту весну у него серьезное обязательство — выработать на трактор не менее 1200 гектаров.

Бригада Петра Ивановича Смолева—комсомольско-молодежная, и задора, неуемного желания всех опередить у этой бригады хоть отбавляй. Сейчас бригада идет в наступление, и никакие препятствия не помешают ей одержать победу. Выступив с обращением ко всем труженикам сельского хозяйства района, коллектив бригады не теряет ни одного дня, ни одного часа. Заправка тракторов водой, засыпка семян в сеялки производятся на ходу. Входит в силу почасовой график работы. Крепнет содружество трактористов и полеводов.

«Завершим сев к 1 мая, заложим прочную основу высокого урожая 1953 года», — под таким лозунгом горячо трудятся сейчас на полях колхозники и трактористы колхоза имени Свердлова, Красноуфимского района.

**А. ПОКАЗАНЬЕВ.**

# И. В. Сталин о товарном производстве и законе стоимости при социализме

Гениальный труд И. В. Сталина «Экономические проблемы социализма в СССР» представляет собой замечательное произведение творческого марксизма. В числе других важнейших проблем в нем получил дальнейшую теоретическую разработку вопрос о товарном производстве и законе стоимости при социализме. Это имеет первостепенное значение не только для дальнейшего развития марксистско-ленинской политической экономии как науки, но и для всей практической деятельности нашей партии по руководству строительством коммунизма в СССР.

В переходный период от капитализма к социализму, закладывая фундамент нового социалистического общества, советская власть успешно использовала товарное производство, товарно-денежные отношения, рынок для налаживания экономической связи между городом и деревней, для укрепления союза рабочего класса и крестьянства в нашей стране.

И. В. Сталин в труде «Экономические проблемы социализма в СССР», обобщая опыт строительства социализма в нашей стране, указывает, что товарное производство остается необходимым и в условиях победившего социализма. Оно необходимо до тех пор, пока у нас существуют еще две основные формы социалистического производства: государственная — общенародная и колхозная, которую нельзя назвать общенародной.

В государственных предприятиях средства производства и произведенная продукция составляют всенародную собственность. В колхозах же, хотя средства производства (земля, машины) и принадлежат государству, однако продукция производства составляет собственность отдельных колхозов. В результате государство получает возможность распоряжаться лишь продукцией государственных предприятий, тогда как колхозной продукцией, как своей собственностью, распоряжаются колхозы.

Советское государство для обеспечения потребностей общества нуждается не только в продукции, вырабатываемой государственными предприятиями, но и в продукции колхозов. Но колхозы не хотят отчуждать своих продуктов иначе как в виде товаров, в обмен на которые они хотят получить нужные им товары.

Стало быть, пока остаются у нас два основных производственных сектора, товарное производство и товарное обращение должны остаться в силе, как необходимый и весьма полезный элемент в системе нашего народного хозяйства. Лишь тогда, когда вместо двух основных производственных секторов—государственного и колхозного—появится один всеобъемлющий производственный сектор с правом распоряжаться всей потребительской продукцией страны, товарное обращение с его «денежным хозяйством», говорит товарищ Сталин, исчезнет, как ненужный элемент народного хозяйства.

Товарное производство при социализме, учит товарищ Сталин, представляет собой товарное производство особого рода: «...товарное производство без капиталистов, которое имеет дело в основном с товарами объединенных социалистических производителей (государство, колхозы, кооперация), сфера действия которого ограничена предметами личного потребления, которое, очевидно, никак не может развиться в капиталистическое производство...» (И. В. Сталин. «Экономические проблемы социализма в СССР», стр. 17).

Следовательно, товарное производство при социализме нельзя смешивать с товарным производством при капитализме. Оно отличается от него коренным образом. У нас перестали быть товарами, например, рабочая сила и средства производства. Сырье, топливо, орудия производства у нас не продаются, а лишь распределяются государством среди своих предприятий. Товарами у нас выступают лишь средства личного потребления, так как они реализуются через куплю-продажу.

Товарное производство у нас поставлено в строгие рамки благодаря таким решающим экономическим условиям, как общественная собственность на средства производства, ликвидация системы наемного труда, ликвидация системы эксплуатации. В наших условиях не может итти речи о прибавочной стоимости, прибыли на капитал, средней норме прибыли и т. п. Не соответствует поэтому новому положению вещей в нашей социалистической экономике, например, и выражение «наем» рабочих. Ведь не может рабочий класс, владеющий средствами производства, сам себя нанимать и сам себе продавать свою рабочую силу.

Не приходится также говорить, как подчеркивает это товарищ Сталин, о «необходимом» и «прибавочном» труде при социализме (а стало быть, о «необходимом» и «прибавочном» времени, продукте). Труд рабочих в наших условиях, отданный обществу на расширение производства, развитие образования, здравоохранения, на организацию обороны и т. д., является столь же необходимым для рабочего класса, стоящего ныне у власти, как и труд, затраченный на покрытие личных потребностей рабочего и его семьи.

И. В. Сталин подчеркивает, что Маркс анализировал капитализм для того, чтобы выяснить источник эксплуатации рабочего класса, прибавочную стоимость и дать рабочему классу, лишенному средств производства, духовное оружие для свержения капитализма. При этом Маркс, разумеется, пользовался понятиями, вполне соответствующими капиталистическим отношениям. Но будет грубой ошибкой стараться применить их в социалистических условиях, к социалистическим отношениям.

* * *

В своем гениальном труде товарищ Сталин указывает, что поскольку у нас есть товарное производство, постольку у нас продолжает действовать и закон стоимости.

В нашей экономической литературе в свое время вошло в обиход положение о том, что закон стоимости при социализме действует в каком-то «преобразованном» виде. Тезис о «преобразовании» законов, указывает И. В. Сталин, есть пережиток от неправильной формулы об «уничтожении» и «сформировании» законов экономического развития, законов науки.

И. В. Сталин учит, что люди могут открыть законы, познать их и на основе познания сознательно использовать их в интересах общества. Но законы нельзя «преобразовать» или «уничтожить».

Особенностью действий закона стоимости при социализме является то, что сфера его действий ограничена у нас наличием общественной собственности на средства производства, действием закона планомерного развития народного хозяйства, и он не играет у нас роль регулятора производства.

Этим и объясняется тот «поразительный» факт, указывает И. В. Сталин, что, несмотря на непрерывный и бурный рост нашего социалистического производства, закон стоимости не ведет у нас к кризисам перепроизводства.

Действия закона стоимости распространяются у нас прежде всего на сферу товарного обращения, обмен товаров через куплю-продажу, на обмен, главным образом, товаров личного потребления. Здесь, в этой области, указывает И. В. Сталин, закон стоимости сохраняет за собой в известных пределах роль регулятора.

В соответствии с требованиями закона стоимости в основе цен товаров должны лежать общественно-необходимые затраты труда, идущего на изготовление товара. Уровень же цен на товары влияет на размеры потребительского спроса, а также на размеры предложения (например, на колхозном рынке).

В результате политики снижения цен и нового, шестого по счету, снижения государственных розничных цен в Свердловске, как и в других городах Советского Союза, значительно повысился спрос на продукты питания, ткани, готовое платье, обувь и другие товары. Значительно вырос товарооборот.

Действия закона стоимости распространяются у нас и на сферу производства. Но здесь закон стоимости, как указывает товарищ Сталин, не может играть роль регулятора. Воздействие же закона стоимости на производство обусловлено тем, что потребительские продукты, необходимые для покрытия затрат рабочей силы в процессе производства, производятся у нас и реализуются как товары, подлежащие действию закона стоимости. Здесь именно и открывается воздействие закона стоимости на производство. В связи с этим на наших предприятиях приобретают первостепенное значение вопросы хозяйственного расчета, рентабельности, себестоимости продукции, цены и т. п. Товарищ Сталин говорит, что наши предприятия не могут и не должны обходиться без учета закона стоимости.

«Беда не в том, — говорит товарищ Сталин, — что закон стоимости воздействует у нас на производство. Беда в том, что наши хозяйственники и плановики, за немногими исключениями, плохо знакомы с действиями закона стоимости, не изучают их и не умеют учитывать их в своих расчетах» (И. В. Сталин. «Экономические проблемы социализма в СССР», стр. 21).

Учет действий закона стоимости в наших условиях — это хорошая практическая школа для наших кадров, которая учит бережливости и экономии, учит точно считать производственные величины, как указывает товарищ Сталин, а не заниматься болтовней об «ориентировочных данных», взятых с потолка.

Правильное использование закона стоимости помогает раскрывать резервы производства и ставить их на службу производства, позволяет систематически снижать себестоимость продукции, осуществлять хозяйственный расчет и добиваться рентабельности предприятий.

В послевоенный период особенно широко развернулось социалистическое соревнование за экономию и бережливость, которое свидетельствует о небывалом росте коммунистической сознательности наших людей.

Развитие коллективных форм стахановской работы, все большее внимание производственников к вопросам экономики производства, крепнущая связь науки с производством породили массовое движение за досрочное выполнение государственных заданий, за высокое качество продукции, за улучшение использования основных средств, за ускорение оборачиваемости оборотных средств.

Только на промышленных предприятиях Свердловска в 1952 году за счет снижения себестоимости продукции получена экономия в сумме 63 млн. руб.

Значение внимательного отношения к экономике производства, развитие творческой инициативы масс наглядно можно видеть и на примере отдельных предприятий. Так, партийная организация и администрация Уралмашзавода активно поддержали ценный почин кузнеца тов. Андреева, технолога тов. Кайдалова, мастера тов. Морозова, предложивших начать соревнование за комплексное выявление и использование резервов производства на каждом рабочем месте.

Новаторов поддержали инструментальщики: они в короткий срок собрали 155 рационализаторских предложений. Эту инициативу поддержали и коллективы других цехов. В результате на Уралмашзаводе за короткий срок внесено 2676 рационализаторских предложений, значительная часть которых тотчас же стала внедряться. Удалось уменьшить затраты труда на производство продукции на 18 тыс. нормо-часов и удешевить ее себестоимость на 461 тыс. рублей.

Тов. Маленков на XIX съезде партии раскрыл роль и значение правильного использования внутренних ресурсов нашего народного хозяйства, особо подчеркнул значение режима экономии как важнейшего рычага дальнейшего подъема социалистической экономики.

В связи с этим еще большее значение приобретает научно обоснованная политика нашего хозяйственного развития, теоретической основой которой являются важнейшие открытия И. В. Сталина в его гениальном труде «Экономические проблемы социализма в СССР».

**В. ОЛИГИН,**
**кандидат экономических наук.**

# Трудящиеся чтут память В. И. Ленина

Молодежь нашей области вместе со всем советским народом широко отмечала восемьдесят третью годовщину со дня рождения великого гения человечества, вождя всех трудящихся В. И. Ленина.

На предприятиях, в учреждениях, молодежных общежитиях состоялись лекции и беседы о жизни и деятельности В. И. Ленина, в библиотеках и красных уголках оформлены выставки о революционной деятельности вождя.

На Уралмашзаводе состоялись беседы в цехе буровых машин, элеваторном, в цехе крупных узлов и других. В молодежных общежитиях Уралмашзавода воспитатели тт. Соколова, Сенчакова и другие провели беседы на тему «Жизнь и революционная деятельность В. И. Ленина». Такие беседы прошли и на других предприятиях Свердловска.

В центральной городской библиотеке Нижнего Тагила оформлена фотоиллюстративная выставка о жизни и деятельности В. И. Ленина и И. В. Сталина.

В цехах Уралвагонзавода, металлургического завода, шахтах Высокогорского рудника и на других предприятиях Нижнего Тагила агитаторы провели беседы о жизни и деятельности вождя трудящихся всего мира.

# *Как мы проводим* объединенные вечера молодежи

В здании исполкома горсовета находятся шесть учреждений: исполком горсовета, горплан, горпроект, управление водоканализации, гортоптрест и контора «Главснабуголь». Во всех учреждениях есть комсомольские организации, но почти все они малочисленны. Ясно, что проводить в них собрания на политические темы трудно. Поэтому комсомольские вожаки не раз задумывались над тем, как лучше организовать проведение таких собраний. Решили проводить объединенные тематические вечера.

Первый такой вечер решили посвятить тридцать четвертой годовщине ленинско-сталинского комсомола. Он прошел хорошо. После этого были проведены вечера: «Об усилении революционной бдительности», «О дружбе и товариществе». Оба прошли при высокой активности комсомольцев.

Как же мы готовим эти вечера? Секретари всех организаций, предварительно посоветовавшись с комсомольцами, предлагают повестку дня и каждый заносит это в свой план работы. Обычно совместные вечера планируются на конец месяца. На этом же совещании мы назначаем докладчика, определяем день, время и место проведения вечера. После этого в каждой организации проходит подготовительная работа.

За неделю до собрания комитет комсомола той организации, от которой выделен докладчик, утверждает его доклад, а затем секретари собираются и решают, кому поручить вести протокол, кто будет открывать вечер и другие организационные вопросы.

Такие открытые объединенные вечера приносят много полезного. Во-первых, они сближают комсомольцев всех организаций. Во-вторых, каждый комсомолец тщательно готовится к нему, серьезно обдумывая свое выступление. При подготовке к выступлениям комсомольцы чаще всего пользуются литературой Это расширяет круг их знаний. В-третьих, секретари комсомольских организаций, члены комитетов и комсомольцы в выступлениях рассказывают о работе своей организации. Естественно, что все ценное в работе, например, комсомольской организации горплана старается перенять комсомольская организация гортоптреста, в которой активисты имеют меньше опыта. Слушая же критические выступления товарищей из других организаций, комсомольцы находят и у себя подобные недостатки.

Например, секретарь комитета ВЛКСМ горпроекта тов. Узких, выступая на одном из вечеров, говорил, что многие комсомольцы часто занимаются посторонними разговорами в то время, как их ожидают посетители.

Комсомольцы горисполкома отметили, что и у них бывают такие случаи.

После каждого объединенного вечера мы проводим его разбор, находим отдельные недостатки, учитываем их, и в следующий раз собрание проходит лучше. В частности, мы заметили, что обычно докладчик говорил о положительных и отрицательных моментах и приводил примеры только из жизни своей организации, что снижало активность. Для того, чтобы глубже вскрывать недостатки той или другой организации, комитеты ВЛКСМ решили проводить взаимопроверку.

Сейчас взаимопроверка уже организована. И последний вечер с повесткой «Первичная комсомольская организация — основа комсомола» прошел более активно. Доклад на нем сделала представитель комсомольской организации горплана тов. Иванова.

Теперь мы окончательно убедились, что объединенные вечера проводить целесообразно.

**Е. ШИХАЛЕВ,**
**секретарь комитета ВЛКСМ Свердловского исполкома горсовета.**

# Когда мы услышим лекцию?

В Алтынайском леспромхозе комсомольская организация не ведет почти никакой культурно-массовой и воспитательной работы. В общежитии нет красного уголка. Поэтому у нас не проводятся лекции и беседы, редко бывают газеты. А мы, молодые рабочие, желаем знать все события, которые происходят у нас в Советском Союзе и за границей.

Когда же у нас будут проводиться лекции и беседы?

**М. ШОМИНА.**

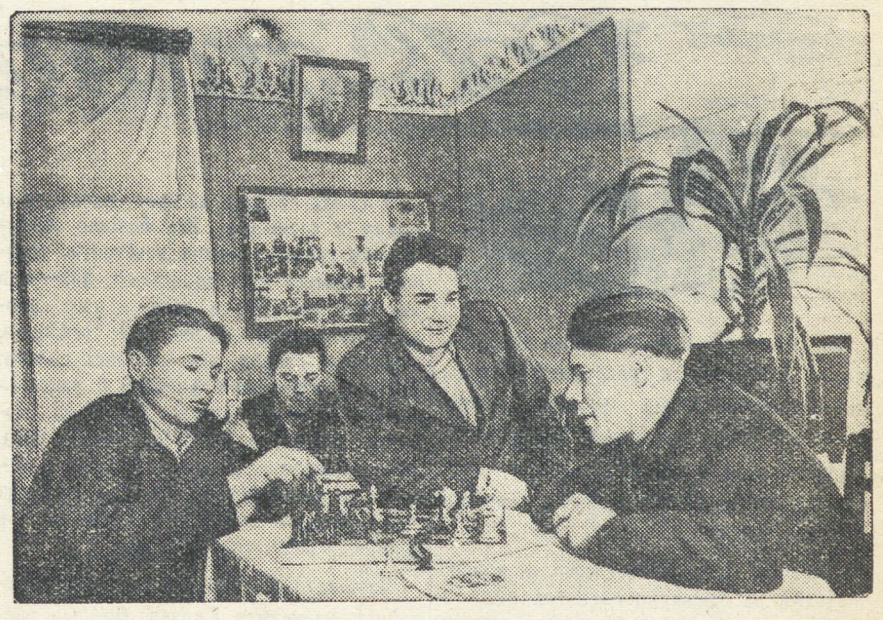

Молодые рабочие Красногвардейского рудника Красноуральского рудоуправления живут в благоустроенных общежитиях.

НА СНИМКЕ (слева направо): комсомолец забойщик **Василий Никишин**, лесодоставщик **Владислав Концевой**, комсомолец забойщик **Владимир Поглазов** и начальник смены **Александр Тупицын** в красном уголке общежития

Снимок **М. Арутюнова.**

# Озимая пшеница на Урале

На полях Арамильского сортоиспытательного участка и в колхозе «Яровой колос», Белоярского района, осенью прошлого года собрали урожай не совсем обычной для нашей области культуры — озимой пшеницы. Озимая пшеница — растение южных районов страны, там она дает высокие урожаи.

Ученых давно привлекает мысль передвинуть озимую пшеницу на север.

В Свердловской области попытки внедрить эту культуру в прошлом не дали положительных результатов и, вероятно, поэтому об озимой пшенице стали говорить как о культуре, не имеющей хозяйственного значения. Такое мнение нельзя считать правильным. Известно, что урожай озимой пшеницы вдвое превышает урожай яровых сортов этой культуры и, кроме того, осенние посевы этой культуры освобождают время для сева ранней весной кормовых трав и других сельскохозяйственных культур.

Доцент кафедры растениеводства Свердловского сельскохозяйственного института Зоя Алексеевна Кольцова несколько лет назад задалась целью вывести такой сорт озимой пшеницы, который бы хорошо противостоял невзгодам сурового климата Урала. Изучив материалы многих опытов с этой культурой, Кольцова пришла к выводу, что неудачи прошлых лет объясняются попытками акклиматизировать на Урале южные сорта озимой пшеницы. Надо, решила Зоя Алексеевна, найти другой способ решения этой проблемы. И она вспомнила совет Мичурина, который говорил, что надо создавать сорта условиями своего района. Начались творческие поиски. Наконец, правильный путь был найден.

Руководствуясь учением Т. Д. Лысенко о возможности переделки яровой формы растений в озимую и обратно, доценту Кольцовой удалось создать зимостойкую форму яровой пшеницы. Количество полученных в тот год семян не позволяло перейти к посеву на больших производственных массивах, поэтому выращивание в течение ряда лет велось на опытных делянках.

Прошло несколько лет, и теперь этих семян уже стало хватать для посева на больших площадях. Опыты стали проводиться на полях учебного хозяйства, а вскоре ими заинтересовались и многие организации.

На Арамильском сортоиспытательном участке под руководством агронома К. Н. Золотых осенью 1952 года выращен урожай озимой пшеницы в 36 центнеров с гектара, а в колхозе «Яровой колос» — в 20 центнеров с гектара.

Эти цифры показывают, что новый сорт озимой пшеницы, созданный доцентом Кольцовой, является очень перспективным для хозяйств Свердловской области, ибо он много урожайней яровых сортов пшеницы, которая дает по 12—15 центнеров с гектара. Озимая пшеница получит в нашей области широкое распространение.

Внедрение этой культуры на совхозные и колхозные поля поможет труженикам сельского хозяйства Урала справиться с большими задачами, которые поставил XIX съезд нашей партии, и дать любимой Родине к концу пятилетки пшеницы на 55—65 процентов больше, чем в 1950 году.

**Г. ДОЗОРОВ.**

* * *

НА СНИМКЕ: **З. А. Кольцова.**

## Олимпиада юных техников

Областная станция юных техников совместно с обкомом ВЛКСМ в этом учебном году проводит в школах, детских домах, Домах пионеров четвертую областную олимпиаду юных техников.

Многие кружки и отдельные учащиеся, включившись в олимпиаду, изготовили немало интересных приборов, моделей, макетов.

Учащиеся Тавдинской семилетней школы № 4 под руководством учителя физики тов. Маташкова своими руками сделали наглядные пособия по физике почти ко всем темам программы.

В физическом кабинете Криулинской семилетней школы Красноуфимского района можно видеть реостаты, модели моторов, паровой турбины, водонапорную башню. Рядом стоит макет двухэтажного дома. В него проведен водопровод, по которому из башни идет вода. Работает электрический сигнал, автоматически включающийся при возникновении пожара. Все это — дело рук учащихся.

Деятельно готовятся к областной выставке детского технического творчества в школе № 3 Каменск-Уральского, в Нижне-Салдинском Доме пионеров. Интересную работу ведут юные техники и на областной станции. Радиолюбители готовят приемники. Участники кружков технического моделирования сделали башенный кран. Фотолюбители оформляют стенд цветного фото работы кружковцев.

Олимпиада будет проходить в июне этого года.

**И. КРОШКИН,**
**методист областной станции юных техников.**

Бригадир глазировочной машины **Галина Нисковских** на предмайской стахановской вахте ежедневно выполняет задание на 150 процентов. Качество продукции — отличное.

Снимок **И. Пашкевича.**

# Забытый отдел

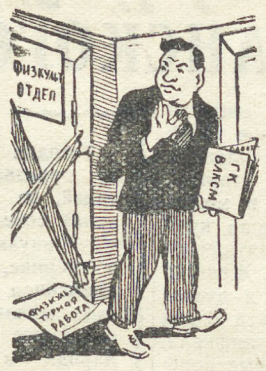


Закончила работу Ирбитская городская конференция ВЛКСМ. Вновь избранный состав горкома собрался на первое организационное заседание. Наряду с другими вопросами предстояло решить, кто сможет руководить физкультурным отделом. Заведующий отделом — работник внештатный. Значит, свою основную деятельность он должен умело сочетать с выполнением ответственного комсомольского поручения.

— Николай Камень справится, — предложил кто-то из активистов. Возражений не было. Все знали Николая как активного комсомольца. Работая инструктором физкультуры на стекольном заводе, он организовал молодежь на строительство стадиона, создал секции. Своей деловитостью комсомолец завоевал авторитет среди молодежи. К тому же Николай хороший физкультурник. Он имеет первый разряд по лыжам, отличный гимнаст, неплохо плавает.

— Справится! — решили члены горкома и единогласно избрали его. Потекли дни. Камень, желая оправдать доверие комсомольцев, старался многое сделать. Проводит городской комитет физкультуры или оргкомитет ДОСААФ какое-то соревнование, Николай включается в это дело. Но как? Бывает в комитетах, советует, принимает участие в заседаниях судейской коллегии. Требуется вызвать команду спортсменов Свердловска для встречи с ирбитчанами, заведующий отделом звонит, пишет телеграмму, требует.

Ясно, что Камень пошел по неправильному пути. Он решил перенести методы инструкторской работы на небольшом предприятии в деятельность физкультурного отдела горкома ВЛКСМ. Вместо того, чтобы повседневно руководить комсомольскими организациями, устраивать семинары для секретарей комитетов и цеховых бюро ВЛКСМ, работать с активом, он стал только помогать комитетам физкультуры и ДОСААФ проводить соревнования.

Николаю в это время нужны были товарищеская помощь и поддержка. Бюро городского комитета ВЛКСМ, секретари должны были посоветовать, как надо строить работу, какие вопросы важнее всего решать. Но этого не произошло. Камня ни разу не заслушивали на заседании бюро, не беседовали с ним. Отдел, которым руководит внештатный работник и которому поэтому требовалось помогать как никому другому, оказался забытым.

Тов. Камень недолго помогал организовывать соревнования. Он вскоре остыл, увидев, что от его суетни мало толку, что работает, как кустарь-одиночка, без актива, без плана. Каким же образом сплотить вокруг себя актив, составить хороший план он не знал.

Сейчас физкультурный отдел городского комитета по существу бездействует. Николай только изредка заглядывает в горком. Он не присутствует на заседаниях бюро, не бывает в первичных организациях.

В том, что активный в прошлом комсомолец Николай Камень стал безответственно относиться к выполнению поручения повинно не только бюро городского комитета ВЛКСМ, но и он сам.

Пусть первые попытки что-то сделать не увенчались успехом. Вместо того, чтобы обратиться за помощью к бюро, старшим товарищам, Николай простонапросто решил бездельничать.

— Внештатный ведь... — успокаивал он сам себя, не подумав над тем, что совершает грубую ошибку. Он забыл о том большом доверии, которое оказали ему товарищи, о том, что от него, как заведующего отделом, зависит многое в улучшении спортивно-массовой и досаафовской работы.

Комсомольские организации должны повседневно руководить физкультурным и досаафовским движением. Значит, секретари первичных организаций, заведующие физкультурными секторами на заводах, в цехах, учебных заведениях должны отлично знать, что следует делать для развития физкультуры и спорта, как привлекать юношей и девушек к занятиям в секциях и кружках, как правильно контролировать деятельность спортивных организаций и комитетов ДОСААФ. Научить этому комсомольских вожаков, помочь им должен не кто иной, как физкультурный отдел горкома ВЛКСМ. Бюро горкома ВЛКСМ надо серьезно подумать над улучшением работы этого отдела, постоянно направлять его деятельность, требовать и помогать ему.

**П. ЛЫСОВ.**

## *Интересный вечер*

У нас в ремесленном училище № 4 Нижнего Тагила недавно прошел вечер на тему: «Города-герои». Мы прослушали рассказ о столице нашей Родины — Москве, о бессмертном Сталинграде, о Севастополе.

На вечере было около 150 учащихся

**А. ГОРСКИЙ,**
**член комитета ВЛКСМ.**

# Боевые задачи сельских комсомольцев

В развернувшемся предмайском социалистическом соревновании за высокое качество подготовки и проведения весеннего сева сельские комсомольцы показывают пример самоотверженного труда, выступают надежными помощниками партийных организаций колхозов, совхозов и МТС.

Недавно обком комсомола наградил Почетными грамотами ряд комсомольцев Малаховской МТС, Еланского района, за высокие показатели на ремонте тракторов. Среди награжденных токарь Александр Прытков, слесарь Валентина Чернова, тракторист Анатолий Большаков и другие. Малаховская МТС досрочно закончила ремонт тракторов и прицепного инвентаря и в этом немалая заслуга молодых механизаторов, большинство которых выполняло ежедневно по две нормы.

Еланский райком ВЛКСМ добился активного массового участия комсомольцев и молодежи в социалистическом соревновании в период подготовки к севу. Комсомольцы и молодежь района собрали и вывезли на поля местные удобрения, взяли шефство по уходу за лошадьми, провели рейды и взаимные проверки готовности колхозов к весенней посевной кампании. Большую работу провели также комсомольцы Сажинского, Ачитского, Арамильского районов.

Сейчас, в горячую пору развертывающихся полевых работ, требуется максимальное напряжение всех сил, правильное использование сельскохозяйственной техники, ибо от этого зависит организованное проведение весеннего сева. Райкомы ВЛКСМ, сельские комсомольские организации должны так расставить свои силы, чтобы члены ВЛКСМ были на всех важнейших участках полевых работ.

Комсомольцы должны выступить инициаторами широкого внедрения достижений мичуринской науки и передового опыта, организовать работу по часовому графику. Нельзя допускать ошибок прошлого года, когда почасовой график работы применяли лишь немногие молодые трактористы. Из присутствующих на прошедшем областном совещании молодых механизаторов лишь двое могли сказать, что они работали по часовому графику. Это говорит о том, что некоторые комсомольские организации не помогают молодым механизаторам полностью использовать технику, не требуют от бригадиров полеводческих бригад и правлений колхозов создания условий для высокопроизводительного труда.

Комсомольским организациям следует уделить серьезное внимание созданию прочной кормовой базы для общественного животноводства—посеву кормовых корнеплодов и силосных культур в ранние и сжатые сроки широкорядным способом, улучшению лугов и пастбищ.

Комсомольцам нужно проверить, достаточно ли семян трав и корнеплодов в колхозе на полный план посева, наличие необходимого инвентаря, готовность почвы. Они должны также помочь вывезти на поля перегной, изготовить необходимое количество гранулированных удобрений.

Покровский райком ВЛКСМ, например, направляет внимание комсомольских организаций на уход за многолетними травами. В районе организованы сбор и вывозка удобрений, часть которых будет использована для подкормки трав. Такая инициатива заслуживает одобрения, так как повышение урожая многолетних трав даст возможность добиться высокого урожая всех культур, освоить травопольный севооборот и укрепить кормовую базу.

Борьба за высокие урожаи — кровное дело сельских комсомольцев. Поэтому в период весеннего сева на каждом производственном участке нужно создать комсомольский контрольный пост, который будет внимательно следить за качеством и своевременным проведением агрономических мероприятий, вскрывать недостатки в работе и помогать правлениям колхозов устранять их. Боевая задача контрольных постов — бороться с браком на весеннем севе, следить, чтобы были проведены своевременное боронование зяби, глубокая вспашка, качественная заделка семян и т. д.

Огромное значение в повышении производственной активности комсомольцев и молодежи имеет социалистическое соревнование. Обязательства колхоза, бригады должны быть известны каждому колхознику и механизатору. Долг комсомольцев — выступить инициаторами в соревновании и организовать работу так, чтобы каждый стремился к перевыполнению сменных и дневных заданий.

В Сажинском районе, как и в прошлом году, организовано соревнование по профессиям: на звание лучшего тракториста, прицепщика, сеяча и т. д. Райком и комитеты ВЛКСМ участвуют в подведении итогов и высказывают свои предложения. Многие молодые колхозники, работники МТС отмечены районной газетой, помещены на районную Доску почета, награждены Почетными грамотами обкома ВЛКСМ и получили благодарность. Этот положительный опыт следует использовать и другим комсомольским организациям области.

Для широкой гласности соревнования нужно широко использовать все формы и методы наглядной агитации: красные вымпелы, доски показателей, стенные газеты, «боевые листки», районные и другие газеты с тем, чтобы успехи соревнования, ценные начинания стали достоянием всех сельских тружеников.

Ответственные задачи стоят перед комсомольскими организациями на весеннем севе. Успешно решить их сможет та комсомольская организация, которая держит тесную связь с молодежью, пополняет свои ряды за счет лучшей ее части.

Комсомольцы и молодежь должны быть на передовой линии борьбы за высокий урожай и создание прочной кормовой базы для общественного животноводства.

**З. КОКШАРОВА,**
**зав. отделом по работе среди сельской молодежи обкома ВЛКСМ.**

# Вот она, „культура“ АМЕРИКАНСКОГО ИМПЕРИАЛИЗМА

**Сегодня мы публикуем отрывки из произведений советских писателей, из воспоминаний и впечатлений советских журналистов, деятелей науки и культуры, побывавших в Америке. В них ярко отражена современная «культура» американских миллиардеров, растлевающих подлинное культурное наследство народа и отравляющих сознание американской молодежи усиленной пропагандой низменных, звериных инстинктов, возводя грабежи, разврат и убийства в высшую добродетель.**

**Загнивание и разложение культуры при капитализме еще раз говорит о том, что мир капитализма обречен на гибель.**

Впервые наблюдал я силу влияния Желтого Дьявола — Золота — в такой яркой форме. Сухие, просверленные подагрой и ревматизмом кости старика, его слабое, истощенное тело в мешке старой кожи, вся эта небольшая куча ветхого хлама была теперь воодушевлена холодной и жесткой волей, Желтого Отца лжи и духовного разврата. Глаза старика сверкали, как две новые монеты, и весь он стал крепче и суше. Теперь он еще больше походил на слугу, но я уже знал, кто его господин.

— Что вы думаете об искусстве? — спросил я.

Он взглянул на меня, провел рукой по своему лицу и стер с него выражение жесткой злобы. Снова что-то младенческое явилось на этом лице.

— Как вы сказали? — спросил он.

— Что вы думаете об искусстве?

— О! — спокойно отозвался он. — Я не думаю о нем, я просто покупаю его...

— Мне это известно. Но, может быть, у вас есть свои взгляды и требования к нему?

— А! Конечно, я имею требования... Оно должно быть забавно, это искусство, — вот чего я требую. Нужно, чтобы я смеялся. В моем деле мало смешного. Необходимо вспрыснуть мозг иногда чем-нибудь успокаивающим... а иногда возбуждающим энергию тела. Когда искусство делают на потолке или на стенах, оно должно возбуждать аппетит... Рекламы следует писать самыми лучшими, яркими красками. Нужно, чтобы реклама схватила вас за нос издали, еще за милю от нее, и сразу привела, куда она зовет. Тогда она оправдает деньги. Статуи или вазы — всегда лучше из бронзы, чем из мрамора или фарфора: прислуга не так часто ломает бронзу, как фарфор. Очень хорошо — бои петухов и травля крыс. Это я видел в Лондоне... очень хорошо!..

Я слушал, как самодовольно болтал этот больной ребенок, и с благодарностью думал о дикарях Тасмании. Говорят, и они тоже людоеды, но у них, все-таки, развито эстетическое чувство.

**М. ГОРЬКИЙ. «Один из королей республики».**

* * *

Создав граммофон и радио, они откидывают его плебсу, говорят с презрением, а сами слушают Рахманинова, чаще не понимают, но делают его почетным гражданином какого-то города и преподносят ему в золотом ларце канализационных акций на сорок тысяч долларов.

Создав кино, они отшвыривают его демосу, а сами гонятся за оперными абонементами в опере, где жена фабриканта Мак-Кормик, обладающая достаточным количеством долларов, чтобы делать все, что ей угодно, ревет белугой, раздирая вам уши. А в случае неосмотрительности капельдинеров закидывается гнилым яблоком и тухлым яйцом.

И даже когда человек «света» идет в кино, он бессовестно врет вам, что был в балете или в голом ревю.

**В. МАЯКОВСКИЙ. «Мое открытие Америки».**

* * *

Наши кинофирмы заполняют экраны такими фильмами, в которых бандитизм и грабежи, убийства и разврат преподносятся как наивысшая добродетель современного общества. Вы знаете, как дети восприимчивы. Они голодны, и они видят в кино способы, при помощи которых можно «легко» зарабатывать деньги, есть, пить и одеваться. И они встают на этот скользкий путь. Я еще не видел ни одного фильма в Чикаго, который ставил бы своей целью культурное воспитание молодежи. Быть может, в других городах есть, я ведь не бывал, кроме Чикаго, нигде, но у нас этого нет, хотя Чикаго и является крупнейшим городом.

**Ал. ХАМАДАН. «Чикаго».**

* * *

Вы просите рассказать о культуре и искусстве Америки? Не сочтите меня за невежду, но культуры, как ее понимают в Европе или в Советском Союзе, у нас нет. У нас, как вы видите, почти нет театров—этих основных элементов, определяющих степень культурности населения. Книги не пользуются популярностью и любовью. У нас читают лишь уголовную, сенсационную литературу. Хорошие книги ужасно дороги и издаются крайне ограниченным тиражом, — их почти никто не покупает. Раньше не читающий книг «средний американец» говорил: «Не могу читать, нет ни одной свободной минуты!». Теперь, когда дела сократились, больше чем на девяносто девять процентов, он тоже не читает: сейчас, мол, не до чтения. Многие объясняют это еще более просто: «Мы достаточное количество бесполезных книг прочли в школе». Но возьмите любого нашего школьника или студента (я сам кончил Иэльский университет — лучший в США), — кроме учебной литературы он ничего не читает. Так было, когда я учился. Так продолжается и сейчас.

**Ал. ХАМАДАН. «Разговор об искусстве».**

* * *

Американца приучают бояться черных кошек, тринадцатого числа, пятницы. Его приучают верить в приметы, быть фаталистом. Что же это — случайное поветрие? Дань нелепой моде? Нет! Проповедь фатализма, суеверный входит каким-то составным элементом в хитрые планы тех, кто заинтересован в превращении рядовых американцев в ограниченных, послушных, отвыкших рассуждать людей.

Той же цели подчинена целая отрасль американской литературы, рассчитанная на простонародье. Я имею в виду так называемые «мердер стори» — истории об убийствах. Мощная американская полиграфия выбрасывает на книжный рынок сотни тонн отпечатанных на прекрасной бумаге баснословно дешевых книг, растлевающих сознание читателей. Рядовой американец три раза подумает, прежде чем купить том Шекспира или Марка Твена. За такую книгу надо заплатить несколько долларов. А «мердер стори», которая расценивается в центах, он приобретает, не задумываясь. О том, что представляет собой эта «литература», дает достаточное представление вот эта реклама, заимствованная мною из воскресного издания нью-йоркской газеты «Дейли мирор»:

«Пять великих пламенных новых книг, все только за один доллар!

«Великие гангстеры», «Величайшие побеги из тюрьмы всех времен», «Десять самых ужасных преступлений всех времен», «Как детективы ловят на крючок», «Тайны магии».

Если у вас деликатный желудок или хилые нервы, эти книги не для вас!

**Юрий ЖУКОВ. «Коричневая тень».**

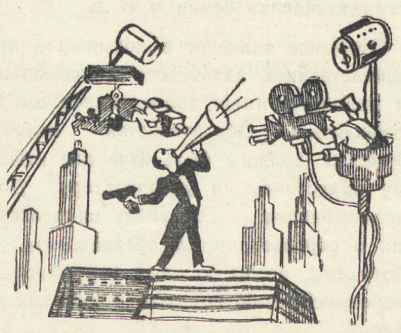

Американская киностатистика распределяет фильмы по категориям, точь в точь как бюро стандартов делит гайки или болты; вначале идут мелодрамы: «мелодрама—действие», «мелодрама таинственная», «мелодрама — убийства», «мелодрама—шпионаж»; потом с теми же дополнительными рубриками — ковбойские фильмы, драмы, комедии, фарсы: «фарс — убийства» «фарс — ужас», «фарс — ужас психологический» и т. п. За последние годы количество фильмов, посвященных социальным проблемам, сократилось более чем вдвое, почти не выпускаются сейчас фильмы биографические, исторические, спортивные. Зато количество бездумных музыкальных комедий удвоилось. Примерно в той же пропорции увеличилось количество фильмов об убийствах.

**Юрий ЖУКОВ. «Сделано в Голливуде».**

* * *

Америка — конечно гостиница для музыки. Музыка тут приезжая, привозная, своей нет. То-есть она, конечно, имеется, но это безликая, бесхребетная музыкальная похлебка. Это та музыка, которую, как содовую воду, можно получить всюду. Она сродни живописи декаданса. Иногда ее неожиданно встречаешь в Стокгольме под именем шведки или в Риме под кличкой итальянки, но женщина эта — никто, такой в действительности нет и не может быть.

Неспособная говорить на весь мир великими мыслями, понятными на всех языках, модернистская музыка и живопись разговаривают одними и теми же приемами, блудодействуют в общих масках. Это называется у них космополитизмом и расценивается как нечто очень левое...

И это относится не только к композиторам. Вы включаете радио и слышите очень приятную мелодию в исполнении незаурядного тенора.

— Что это? Итальянский романс?

— Едва ли, — объясняет вам знающий человек. — Вероятнее всего, реклама мыла «пальмолив».

Рекламируют соло, рекламируют дуэтом. Какие-то микродраматурги пишут скетчи на темы о сорочках, чулках или резиновой жвачке. Потом поют хором о сливках, о путешествии во Флориду, о каком-нибудь отеле. Реклама, положенная на ноты,—собственно говоря, наиболее популярный жанр в Америке.

**П. ПАВЛЕНКО. «Американские впечатления».**

* * *

Помимо нескольких талантливых писателей, в Америке имеются десятки тысяч литераторов, отравляющих души американцев и людей в «страсбургской Европе». Об их продукции, которую трудно назвать литературной, много говорили. Достаточно напомнить, что в семидесяти двух романах из ста описывается изнасилование, а в пятидесяти четырех фильмах из ста показываются зверские убийства.

Они предлагают европейцам взять за образец «американский образ жизни». Об этом образе жизни пишут и американские писатели и американские коммерсанты: афоризмы последних обрамляют дороги сорока восьми штатов: «Если ты будешь потеть во время танцев, жених тебя бросит. Попробуй наше идеальное средство от потения!», «Кто ест много шпината, тот сводит с ума даже самых холодных женщин!», «Если бы Христу на кресте вместо губки с уксусом дали стакан «кока-кола», он умер бы с глубоким удовлетворением». Недавно мне попалось следующее объявление, напечатанное в «Уиннипег трибюн»: «Фермер тридцати семи лет хочет познакомиться с девушкой около тридцати лет, обладающей трактором. Цель — брак. Просят к ответным письмам прилагать фотографию трактора». Я обращаю внимание читателей — фотографию не девушки, а трактора. Стоило ли писать стихи о любви Петрарке и Шелли, Лермонтову и Гейне, чтобы дожить до этакого «образа жизни»?

**И. ЭРЕНБУРГ. «За мир».**

*Советы учащимся старших классов*

## Как готовиться к экзаменам по математике

Всегда нужно помнить о том, что в математике исключительную роль играют систематичность знаний и творческое усвоение правил. Поэтому необходимо планомерно повторять изученное.

Повторение материала в порядке следования билетов приводит к формальному, не систематическому усвоению, не оставляет прочных, глубоких и осознанных знаний, не создает представления о изученном материале в целом.

При получении билетов следует внимательно прочесть их и под руководством учителя составить «Программу подготовки к экзаменам по математике», для чего вопросы всех билетов нумеруются в порядке изучения материала в году.

При повторении алгебры особое внимание следует обратить на правильность и быстроту выполнения тождественных преобразований, на глубокое и прочное изучение тем: «Функции и графики», «Предел числовой последовательности», «Равносильность уравнений и неравенств», «Логарифмы»; при повторении геометрии — на строго последовательное изложение доказательств теорем, аккуратное выполнение чертежей, решение задач на доказательство и построение.

В начале повторения каждой новой темы следует выяснить ее взаимосвязь с другими разделами математики (ранее изученными и теми разделами, изучение которых основано на повторяемой теме), тогда становится ясной важность повторяемой темы и в ней легко выделить главное, чтобы сосредоточить на нем внимание.

Например, повторяя вопрос о параллельных сечениях в пирамиде, необходимо дать себе ответ на такие вопросы, как подобие треугольников, пропорциональные отрезки, отношение периметров и площадей подобных многоугольников.

Повторяя ту или иную теорему, следует сначала прочесть ее по учебнику (или тетради), выделяя главное, составить (устно или письменно) и запомнить план ее доказательства, а затем, отложив учебник, самостоятельно выполнить чертеж, либо устно повторить снова все доказательство. Далее следует просмотреть решение задач, основанных на этой теореме.

При подготовке к письменным экзаменам по математике следует учесть, что задача считается решенной тогда, когда найденное решение безошибочно, обоснованно, имеет исчерпывающий характер и надлежащим образом оформлено.

Для того, чтобы ясней представить себе требования, предъявляемые к объяснению решения задач, следует детально познакомиться с лучшими образцами выполнения экзаменационных работ за прошлые годы.

Полезно также проделать такую работу: по рекомендации учителя решить с товарищами (причем, каждый работает самостоятельно) несколько одинаковых задач с достаточно подробными объяснениями, а затем сопоставить свои объяснения и в случае спорных вопросов обратиться за разъяснением к учителю.

Все сказанное относится и к решению задач по геометрии с применением тригонометрии, где еще следует обратить внимание на правильное и наглядное выполнение чертежа.

Лучше всего в период подготовки к экзаменам по математике заниматься вдвоем или втроем, причем каждый работает самостоятельно. При таких совместных занятиях можно быстро оказать помощь товарищу или получить ее самому, разобраться в доказательстве сложных теорем и решении трудных задач и примеров, а выслушивая ответы одного из товарищей по сложному вопросу, совершенствовать устную речь.

Нужно равномерно распределять время занятий между предметами. Нельзя заниматься, скажем, одной математикой несколько часов подряд.

**Л. ТЕСТОЕДОВ, методист по математике Свердловского городского института усовершенствования учителей.**

*Физкультура и спорт*

## У яхтсменов СУГРЭСа

Поселок Среднеуральск раскинулся на живописном берегу Исетского озера, обширного, словно море. Глядя на его зеркальную гладь с веранды клуба, расположенного на высоком месте, любитель водного спорта невольно подумает: «Да, есть где развернуться!».

Действительно, возможности для развития парусного спорта здесь велики.

Несколько лет назад молодежь поселка организовала секцию парусников. Вскоре этот вид спорта стал одним из любимых у молодых энергетиков.

Прошлым летом яхтсмены СУГРЭСа участвовали во всесоюзном заочном соревновании и заняли второе место после команды Москвы. В этих состязаниях отличились рулевые яхт Николай Викторов и Виктор Буравин. Успехи окрылили яхтсменов. Желающих заниматься парусным спортом стало еще больше. В секции сейчас более шестидесяти человек.

Спортсмены энергично готовятся к предстоящим соревнованиям на первенство Центрального совета ДСО «Энергия», очным и заочным всесоюзным состязаниям.

Каждое воскресенье с четвертого января юноши и девушки регулярно занимаются. Они овладевают теоретическими знаниями, знакомятся с устройством и снаряжением яхт, аэродинамикой паруса, правилами плавания.

Занятия идут в двух параллельных группах. Новички готовятся стать матросами, опытные матросы — рулевыми яхт.

Обучение подходит к концу. Сейчас спортсмены повторяют пройденный материал.

Теоретические занятия дополняются практическими. Члены секции раз в неделю приходят в мастерскую ремонтно-строительного цеха и собственными руками изготовляют детали яхт. А бывалые парусники строят яхты международного образца — «Звездный класс», на которых в последний раз происходило соревнование на первенство мира.

Яхтсмены СУГРЭСа своими силами начали также ремонт судов с тем, чтобы к 1 мая можно было поднять паруса и выйти в «море». Спортсмены уже расписаны по судам: назначены командиры, рулевые, матросы.

Большую помощь спортсменам оказывают завком и дирекция станции. Они выделили для секции около тридцати тысяч рублей, снабдили ее необходимыми материалами для ремонта судов и строительства яхт.

**П. ЗЮЗИН.**

**Зам. редактора В. ГУБАНОВА.**

**В МАГАЗИН СВЕРДЛОВСКОГО ОТДЕЛЕНИЯ «АКАДЕМКНИГИ»**

**поступили в продажу:**

ГРАММАТИКА РУССКОГО ЯЗЫКА (под редакцией академика Виноградова и др.). Цена 33 р. 30 к.

Г. В. ПЛАТОНОВ. МИРОВОЗЗРЕНИЕ К. А. ТИМИРЯЗЕВА. Цена 21 р. 50 к.

Д. С. БАБКИН. ПРОЦЕСС А. Н. РАДИЩЕВА. Цена 15 р. 70 к.

ФИЛОСОФСКИЕ ВОПРОСЫ СОВРЕМЕННОЙ ФИЗИКИ. Цена 22 р. 80 к.

Д. М. ЧИЖИКОВ. МЕТАЛЛУРГИЯ ТЯЖЕЛЫХ ЦВЕТНЫХ МЕТАЛЛОВ. Цена 59 р. 20 к.

ЛИТЕРАТУРНОЕ НАСЛЕДСТВО (Пушкин, Лермонтов, Гоголь). Цена 60 рублей.

Обращаться: г. Свердловск, ул. им. Белинского, 71 в.

**АДРЕС РЕДАКЦИИ:** Свердловск, улица имени Ленина, 49, 4-й этаж. **ТЕЛЕФОНЫ:** редактора — Д1-28-61, заместителя редактора — Д1-28-61, ответственного секретаря — Д1-44-02, отделов: комсомольской жизни, учащейся молодежи — Д1-79-80, пропаганды, крестьянской молодежи, литературы и искусств — Д1-44-09, рабочей молодежи, физкультурного — Д1-13 62, писем и массовой работы — Д1-34-22. Газета выходит три раза в неделю: в воскресенье, среду и пятницу.

НС01279. Типография изд-ва «Уральский рабочий», Свердловск, ул. имени Ленина, № 49. Заказ № 4151.