ПРОЛЕТАРИИ ВСЕХ СТРАН, СОЕДИНЯЙТЕСЬ!

НА СМЕНУ!

ОРГАН СВЕРДЛОВСКОГО ОБКОМА И ГОРКОМА ВЛКСМ

№ 126 (4668). | Воскресенье, 21 октября 1951 г. | Цена 20 коп.

Навстречу спортивной зиме

ВСЕ чаще и чаще молодежь, приходя в магазины, торгующие спортивным инвентарем, спрашивает коньки и лыжи. Придирчиво осматривает крепления, тщательно подбирает ботинки.

Начали предсезонные тренировки лыжники политехнического института, фигуристы городской спортивной школы молодежи. Все это говорит о приближении спортивной зимы.

Нынче свердловские спортивные и комсомольские организации взяли ответственнейшее обязательство: подготовить 680 конькобежцев и 3800 лыжников-разрядников. Многие города и районы области поддержали замечательное начинание свердловчан. Выполнить эти обязательства нелегко. Они станут реальностью только тогда, когда и комсомольские и физкультурные организации сумеют обеспечить успешную подготовку спортивных баз.

По-разному относятся к этому ответственному периоду руководители спортивных коллективов нашей области. Вот два завода — Уралмашзавод и Ново-Тагильский металлургический. Возможности одинаковы и у тех и у других. Но результаты далеко не одинаковы. У уралмашевцев давно готовы спортивные базы, приобретен спортивный инвентарь высокого качества. Тагильчане же не спешат. Лыжная база развалилась. А председатель ДСО «Металлург» тов. Дорошев до сих пор не знает, будут ли ремонтировать старую или строить новую. Каток здесь из года в год неплохой. Но штат еще не подобран. Коньков всего 10—15 пар, да и те неисправны. Не торопится ДСО, не беспокоит его комитет ВЛКСМ завода.

При таком состоянии базы едва ли можно говорить о серьезной работе по подготовке спортсменов-разрядников.

Хорошо, что таких заводов, как Уралмашзавод, больше, а таких, как Ново-Тагильский металлургический, значительно меньше. Но необходимо добиться, чтобы каждая спортивная база была полностью подготовлена к зиме.

Задачи этого спортивного сезона требуют привлечения к занятию спортом как можно большего количества юношей и девушек. Они требуют и обеспечения физкультурников всем необходимым для того, чтобы улучшить спортивные результаты.

Следовательно, каждая, на первый взгляд мелкая, недоделка серьезно скажется на работе. Как можно, допустим, обойтись на катке без теплушки и раздевалки. Как обойтись без хотя бы скромной мастерской, где можно было бы прикрепить или наточить коньки, исправить крепление лыж. Как можно, наконец, допустить, чтобы нынешней зимой в прокат выдавалось незначительное количество зимнего спортивного инвентаря.

Очевидно, комсомольским организациям необходимо приложить немало труда: провести субботники по благоустройству катков, подумать по возможности о том, чтобы можно было залить каток горячей водой, полировать лед. Решить уже сейчас, как обеспечить высокое качество льда для тренировок спортсменов и достаточную площадь — для массового катания.

Заботой комсомольских организаций должно быть обеспечение широкой торговли спортивным инвентарем. Нужно сейчас проверить наличие его на торговых базах, потребовать от торготделов приобретения минимума спортивных товаров.

Особое внимание должно быть уделено сельским спортивным коллективам. Надо помочь молодым колхозникам, используя водоемы, подготовить катки, оборудовать необходимое количество лыж. Комитеты комсомола должны настойчиво потребовать использования предусмотренных сметой на культурно-массовую работу средств для закупки зимнего спортивного инвентаря.

Только черновая, организаторская работа может принести успех. Ответственность за предстоящий зимний сезон должны нести не только физкультурные организации, не только комсомольцы, которым поручено руководить спортивной работой. Это должно стать одним из главных участков деятельности всех комитетов ВЛКСМ области.

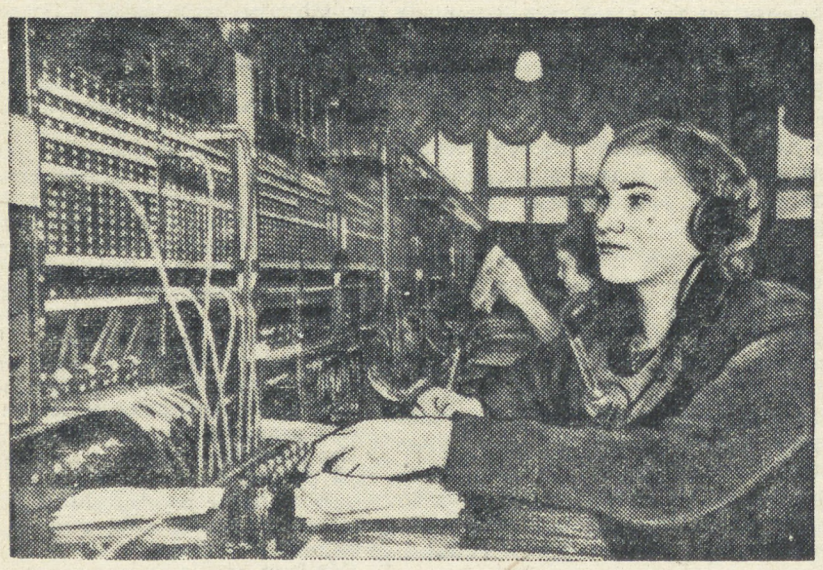

Год назад **Людмила Заостровская** поступила работать на Свердловскую междугороднюю телефонную станцию. Комсомолка быстро освоила специальность телефонистки и теперь уже работает по второму разряду. Сейчас Людмила несет стахановскую вахту мира. Она отлично обслуживает абонентов, намного повышает производительность труда.

Снимок **И. Пашкевича**

В честь Великого Октября

Стахановская смекалка

Перед началом смены в кабинете начальника цеха средней химаппаратуры собрались мастера и начальники механического и сборочного участков. Все были серьезно озабочены. Для первой партии вакуумфильтров были обработаны все узлы и детали. Но слесари-сборщики не могли приступить к сборке этих аппаратов: в цехе все еще не освоили изготовление форсунок к аппаратам.

— Может быть, передадим изготовление форсунок в механический цех? — спросил присутствовавший здесь заместитель главного инженера завода тов. Курамжин. — Работа эта сложная, ответственная, а там токари более высокой квалификации, опытные, не по одному десятку лет работают...

— Это вы напрасно, — не на шутку обиделся сменный мастер механического участка тов. Грачев, — токари у нас, хоть и молодые, но справлялись и не с такими ответственными деталями. Будут форсунки.

Возвратившись на участок, Грачев подошел к токарю Солдатову.

— Придется тебе заняться форсунками, — сказал мастер, разворачивая чертеж. — Тут, обрати внимание, надо внутренний радиус выбрать, а толщина стенки между радиусом и торцом, видишь, всего две десятых миллиметра должна быть, да к тому же в стенке — отверстие в три миллиметра. Вобщем, задание очень сложное и ответственное. От тебя, Арнольд, и Косарева зависит успех всего коллектива.

К концу смены Солдатов кое-как сделал одну форсунку. Сдав станок сменщику Косареву, он с огорчением сказал:

— Ничего у меня, Николай, не получилось. Никак не могу резцом радиус выбрать и чистоты, нужной по технологии, нет. Постарайся, может, у тебя что выйдет.

Утром в инструментальном ящике Солдатов нашел оставленную Косаревым записку: «Тоже ничего не получается. Пока. Надо что-то новое придумать. Займись, и я подумаю. Николай».

До обеденного перерыва Арнольд Солдатов пытался вести выработку радиуса по-разному, советовался с мастером и опытными токарями, перепробовал различные резцы, но все безуспешно. И тогда он решил попробовать вместо расточного резца применить сверло с определенным радиусом заточки. Это было правильное решение.

Теперь при обработке внутреннего отверстия радиус выбирался чисто, точно по чертежу. Оставалась другая ответственная операция — обработка торцевой стороны форсунки толщиной всего в две десятых миллиметра.

И здесь на помощь пришла стахановская смекалка. Чтобы прочно укрепить деталь на станке, Солдатов сделал специальную оправку с внутренней резьбой, ввернул в нее корпус форсунки и стал вести обработку торца. Дело подвигалось успешно.

Задолго до начала своей смены в цех пришел токарь Косарев. Увидев десять готовых форсунок, он искренне обрадовался.

Солдатов подробно объяснил товарищу, как затачивать сверло, как лучше вести обработку этой детали.

— Оправку не делай, чтоб время зря не тратить, моей пользуйся. Положено четыре форсунки в смену дать, а я сегодня одиннадцать сумел изготовить.

«Есть двадцать. Догоняй. С комсомольским приветом! Николай», — прочитал утром Арнольд оставленную записку. Он подошел к мастеру Грачеву:

— Поставьте еще одного токаря на форсунки, я ему объясню, как их нужно обрабатывать. Так мы скорей заказ выполним.

Токарь комсомолец Петр Заудальский быстро освоил новый метод. И теперь они полным ходом вели обработку сложных деталей.

К концу смены на столике у Солдатова стояло 22 готовых форсунки. Качество было отличное. 20 форсунок за смену сделал и комсомолец Заудальский. На следующий день записка сообщила, что и Косарев изготовил 20 штук. Скоро молодые стахановцы уже изготовляли каждый по 30—36 и даже довели выпуск до 40 форсунок в смену вместо четырех по норме.

Молодой коммунист Арнольд Солдатов, комсомольцы Николай Косарев и Петр Заудальский в короткий срок не только полностью обеспечили сборщиков форсунками, но и создали большой задел их на следующий месяц.

На сборочном участке слесари-сборщики полным ходом монтировали вакуумфильтры. Воодушевленные самоотверженным трудом токарей, они в 3—4 раза перевыполняли сменные задания.

Как-то после смены Солдатов и Заудальский зашли на сборочный участок. Здесь ровными рядами стояли готовые к отправке вакуумфильтры.

Солдатов вспомнил, как долго бился над изготовлением первой форсунки, как потом замечательно работали Косарев и Заудальский, и улыбнулся:

— Хороший подарок Родине к празднику будет!

Р. ПОТЕРЯЕВ.

Уралхиммашзавод.

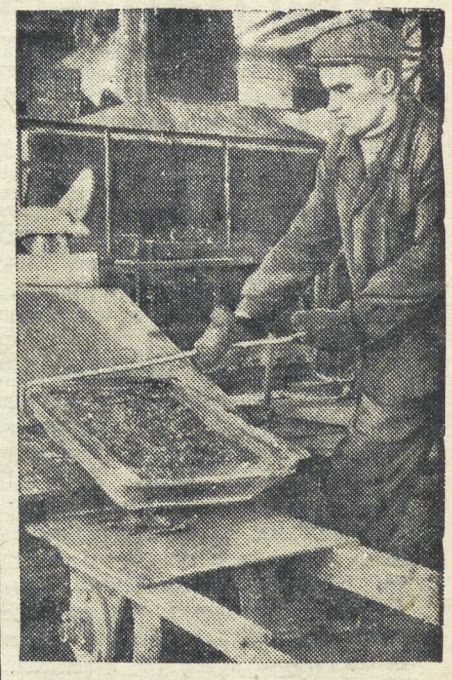

Молодые рабочие Среднеуральского медеплавильного завода несут стахановскую вахту в честь 34-й годовщины Великого Октября. В конверторном переделе по-стахановски трудится бригада по разливу и уборке меди, которой руководит комсомолец Николай Крохалев. В эти дни молодые металлурги почти вдвое перекрывают нормы выработки.

* * *

НА СНИМКЕ: **Николай Крохалев** за работой.

Снимок **М. Арутюнова.**

Накануне праздника

На комсомольском собрании, состоявшемся недавно в Нижне-Тагильской машинно-тракторной станции, молодые механизаторы пересмотрели свои обязательства и решили стать на вахту мира, чтобы доблестным трудом встретить праздник Великого Октября.

Токарь Павел Сухих взял свой станок на социалистическую сохранность и обязался ежедневно вырабатывать по полторы нормы при отличном качестве продукции. Комсомолец шофер Яков Гулящев заявил на собрании, что сделает на своей машине еще 50 тысяч километров пробега без капитального ремонта. Это позволит сэкономить 10 процентов средств, отпущенных на ремонт его машины. Новые повышенные обязательства взяли и другие комсомольцы.

А. ГЛАЗУНОВ.

ОПОРА ВОЖАКА

В механическом цехе Ревдинского метизно-металлургического завода подходила к концу первая смена. Токарь Анатолий Турапов, закончив обточку последней детали и выключив рубильник, удовлетворенно произнес:

— 250 процентов сегодня!

Подошла Лида Луциянова — нормировщик цеха, ответственная за политмассовый сектор цехового комсомольского бюро. Она поздравила стахановца с успехом и как бы между прочим сказала:

— Вытрешь станок, зайди ко мне. Есть важное дело.

— Хорошо.

В конторке он встретил Юрия Трубецкова, Владимира Воронова и других членов группы докладчиков.

— Как будто бы все, — произнесла Лида,—начнем.

Разговор зашел о развернувшейся в СССР кампании по сбору подписей под Обращением Всемирного Совета Мира. Обсуждали вопрос глубоко и всесторонне. Решили: кто, где и когда будет проводить беседы.

— Главное, надо каждому хорошо подготовиться,— сказал Юра Трубецков, — ведь беседы должны быть интересными.

На следующий день во всех переделах цеха комсомольцы проводили беседы об Обращении, призывали молодежь поддержать его и подписаться под этим историческим документом.

На одном из комсомольско-молодежных собраний выступающие говорили о том, что хорошо если бы цеховое бюро организовало интересные вечера молодежи. «Надо записать в план работы», — подумала Лида. А записать — значит выполнить. И опять-таки Лида привлекла для этого актив. В подготовке вечера участвовали Лена Валященко, Владимир Воронов и другие.

И вечер удался. Начальник цеха тов. Мамонов сделал доклад, выступила художественная самодеятельность заводского клуба, устраивались интересные игры, аттракционы.

Сейчас в цехе, также по предложению рядовых членов ВЛКСМ, создается своя художественная самодеятельность. Лида привлекла для организации этого дела и несостоящую в комсомоле молодежь. Слесарь Володя Мокрецов изъявил желание руководить кружком декламаторов и чтецов. Токарь Володя Храмов решил создать танцовальный и струнный коллективы. А комсомолки Вера Трифонова и Людмила Кабанова организуют хор юношей и девушек.

Однажды Лида услышала, как двое рабочих фрезерного передела договариваются вместе сходить в клуб и посмотреть кинокартину. «А что если устроить коллективное посещение? А потом обсудить... Неплохо будет», — решила она.

Через несколько дней большая группа молодежи побывала на «Падении Берлина». Много было разговоров, когда собрались в красном уголке, обсуждали события, вспоминали героические подвиги советских солдат.

А как увлекательно прошла коллективная экскурсия на гору «Волчиха». Сколько было спето песен, рассказано различных интересных историй.

С вершины горы город кажется, как на ладони. На западной окраине его разросся социалистический городок. И глядя на величественные многоэтажные дома, благоустроенные улицы, прекрасные школы и клубы, Лида рассказывала о великом мирном строительстве, которое идет на всей территории любимой Родины. Яркий пример этого строительства был перед глазами.

Лиду Луциянову можно часто увидеть и в молодежных общежитиях. Красный уголок в женском общежитии хорошо оборудован благодаря ее заботам. Работницы любят свой уголок и гордятся им. Активисты следят за чистотой и порядком в нем. Вечерами здесь часто бывает библиотека-передвижка заводского клуба, проводятся беседы и доклады.

Особенно много работы было у Лиды перед началом учебного года в системе комсомольского политпросвещения. Она привлекла к подготовке широкий актив. С молодежью проводили беседы Павел Зиновьев, Борис Гилев, Анатолий Турапов, Михаил Скоробогатов и другие. Кроме того, они подготавливали помещение для занятий, наглядные пособия, литературу, бумагу.

Первые занятия прошли организованно. Присутствовали на них все слушатели.

Широка и многообразна деятельность политмассового сектора цехового бюро. И если бы его руководитель все делала и организовывала сама, то не было бы такого размаха работы. Повседневная связь с активом, привлечение его к выполнению тех или иных задач, чуткое отношение к запросам и инициативе молодежи позволяют Луциановой проводить политико-массовую работу интересно и увлекательно.

П. ЛЫСОВ.

ГДЕ ВЫ, „БЫВШИЕ“ КОМСОМОЛЬСКИЕ АКТИВИСТЫ?

Михаил Королев 2 года был секретарем комсомольской организации турбинного цеха Красногорской ТЭЦ. Не раз в комитете комсомола станции Михаил заявлял секретарю:

— Трудно мне руководить комсомольской организацией цеха, не получается. Вот если бы группоргом стать— другое дело. Там бы я развернулся, да и секретарю бюро всегда бы оказал помощь.

Подошел срок отчетно-выборного собрания, и комсомольцы удовлетворили просьбу Михаила. Секретарем цехового бюро был избран молодой комсомолец Николай Холкин. Первое время Николай энергично взялся за руководство организацией, стремился расставить силы членов бюро так, чтобы охватить все участки комсомольской работы. Сделать это молодому комсомольскому активисту нелегко, и Холкин обратился за советом в комитет комсомола. В комитете Николаю рассказали, как лучше руководить организацией, и посоветовали опираться не только на членов бюро, но и на тех комсомольцев, которые имеют опыт комсомольской работы — бывших комсомольских активистов. Указали персонально и на Михаила Королева. Он, конечно, смог бы многим помочь новому комсомольскому бюро.

Но Королев отказался помочь молодому активисту. На неоднократные просьбы Николая Холкина помочь наладить работу контрольных постов по экономии и бережливости в цехе Михаил всегда отвечал одно и то же:

— Мне некогда. Тебя избрали комсоргом, вот и работай. Когда я был на твоем месте — делал сам.

Убедившись, что обращаться за помощью к Королеву бесполезно, Холкин оставил его в покое.

Этот факт нежелания оказывать помощь в работе молодым комсомольским активистам на Красногорской ТЭЦ не единичен. Прячутся, под видом занятости, от общественной работы и Юрий Парышев и Григорий Понедилок — комсомольцы электроцеха. А они ведь всего год назад были неплохими организаторами молодежи, членами комсомольского бюро и имеют немалый организаторский опыт.

Случаи «ухода в кусты» опытных комсомольских активистов есть и в других организациях. Совсем недавно Николай Крысанов был активным членом комитета ВЛКСМ на Уральском алюминиевом заводе. За три года работы в комитете он научился многому, стал проявлять свою инициативу в работе с молодежью. Его избрали членом горкома ВЛКСМ. Но со времени последней отчетно-выборной конференции инициативный комсомольский активист перестал интересоваться делами комсомольской организации. Ни разу за это время Николай не спросил у секретаря бюро ВЛКСМ цеха о делах в организации, не подсказал ему, как правильно организовать культурно-массовую работу в цехе. А ведь он хорошо ее знает. Сам руководил в комитете комсомола культурно-массовым сектором.

Крысанов — молодой специалист. Большую общественную работу он вел в техникуме, на заводе, знает и может сделать многое, но, к сожалению, не делает, значит пренебрегает общественной работой.

Почему же все эти товарищи перестали участвовать в комсомольской жизни, а некоторые просто не хотят выполнять даже небольшие поручения? Ведь они обязаны свой богатый опыт практической работы передавать молодым комсомольским активистам и общими усилиями воспитывать молодежь.

Характерны слова недавнего комсомольского активиста, выросшего до парторга цеха, Анатолия Петрова: «Я помню свои первые шаги, когда мне доверили руководить комсомольской организацией, — говорит он, — и как трудно бы мне было, если бы нашему бюро не помогал тогда Сергей Жидков, ранее работающий на моем месте. И нечестно поступлю я, если сейчас свой опыт работы с комсомольцами и молодежью не передам молодым активистам. Меня воспитывали, учили,—я тоже должен учить и воспитывать». И Анатолий до сегодняшнего дня интересуется жизнью и работой комсомольцев цеха, помогает комсомольскому бюро находить верные пути в воспитании молодых рабочих. Добросовестно помогает комитету комсомола Синарского трубного завода и Дмитрий Шиянов, бывший член комитета ВЛКСМ. Он является пропагандистом комсомольского политкружка и активно участвует в решении вопросов политического просвещения молодежи завода.

Десятки других недавних активистов городской комсомольской организации поступают так же, как Анатолий Петров и Дмитрий Шиянов. Воспитанные партией и комсомолом, обогатившие свои знания на практической работе с молодежью, они не жалеют своих сил и времени для укрепления комсомольских организаций, для воспитания молодого поколения в коммунистическом духе.

Вот с них и нужно брать пример Королеву и Парышеву и многим другим, а не замыкаться в свои узко личные интересы и ставить их выше общественных, превращаясь из недавних комсомольских активистов в обывателей.

С. СТЕКЛЯНОВ.

Каменск-Уральский.

В помощь слушателям начальных политкружков

Страной управляли богачи

Рассказ старого большевика К. Ф. Ретнева

На одном из ближайших занятий вы будете изучать, как управляется наша страна, познакомитесь с порядком выборов в органы управления, с основным Законом СССР — великой Сталинской Конституцией. Вам, представителям молодого поколения, выросшим при советской власти, неведомы ужасы капиталистической эксплуатации, унижение и бесправие, которые довелось испытать вашим отцам. Но вам полезно знать об этом проклятом прошлом, чтобы лучше, полнее осознать, в какое прекрасное время вы живете, как широки политические права граждан СССР.

Посмотрите на наших депутатов. Кто они? Представители народа, наши с вами товарищи, самые простые, скромные люди, люди труда, отстаивающие интересы широких масс.

Не то было до революции. Я очень хорошо помню, что в местные органы управления, так называемые мещанские управы, представители рабочих не избирались. Различные цензы препятствовали этому. Либо ценз оседлости, либо имущественный ценз подводили к тому, что рабочим не «доверялось» управление городским хозяйством.

Интересно вспомнить выборы во II и III Государственные думы. Мне пришлось в них участвовать. Эти выборы ярко свидетельствовали об антидемократическом характере царского избирательного закона. Прежде всего, выборы были не всеобщие. Избирательного права лишались женщины, представители нерусских национальностей — башкиры, чуваши, марийцы и другие. Выборы были четырехстепенные. Существовали всевозможные ограничения. Например, рабочий, не проработавший на одном предприятии три года, не имел права избирать.

Царское правительство всячески стремилось протащить в думу дворянских депутатов. Это видно хотя бы из того, что один выборщик избирался от 230 избирателей — дворян и от 125 тысяч избирателей — рабочих.

В 1907 году, когда шла подготовка к выборам в III Государственную думу, я работал слесарем на Челябинском заводе Столя (теперь им. Колющенко). Большевистская партия поставила тогда задачу — использовать трибуну III Думы для разоблачения политики царизма, добиться, чтобы в Думе была социал-демократическая фракция. Однако нам, социал-демократам, нелегко было протащить своих рабочих депутатов в верховный орган управления страной. Царские власти всеми силами препятствовали этому.

...Рабочие избрали меня своим уполномоченным на городское собрание.

Уполномоченный рабочих — одно это название вызвало негодование полицейских. Когда после избрания я возвращался домой, меня арестовали и привели к приставу Шишкину. Пьяный, рассвирепевший «блюститель порядка» грубо допрашивал, к какой партии я принадлежу, почему именно меня рабочие избрали своим уполномоченным. Только после того, когда рабочие завода, узнав о моем аресте, забастовали, пристав выпустил меня из заключения.

На городском собрании уполномоченных я был избран на губернский съезд выборщиков. Этот съезд собирался в Оренбурге. На всю жизнь мне запомнился «прием» в зале губернского дворянского собрания. Нас, социал-демократов, среди выборщиков насчитывалось только 6. Когда мы подошли к залу заседаний, увидели колонны казаков, жандармов. Жандармы охраняли каждую дверь.

Социал-демократическая фракция поручила мне выступить с протестом против губернатора. В своей речи я говорил о том, что присутствие жандармов на съезде противоречит царскому манифесту от 17 октября, что мы требуем свободы слова. После этого выступления я был снова арестован и упрятан в тюрьму на месячный срок.

Таким образом в выборах депутатов мне не пришлось участвовать. Но по рассказам товарищей я знаю, как они проходили. Власть захватили в свои руки помещики и капиталисты, а народ должен был влачить жалкое существование, исполнять законы, издаваемые богачами и в интересах богачей.

ЦИФРЫ И ФАКТЫ

✦ **Среди депутатов горсовета 223 рабочих, профессоров и научных работников — 21 человек, 24 педагога, 60 инженеров и техников, 22 врача, 9 работников искусств.**

✦ **Трудящиеся Свердловска избрали своими представителями в городской Совет депутатов трудящихся 234 женщины.**

✦ **Сталинская Конституция предоставила молодежи широкую возможность активно участвовать в государственном управлении. Среди депутатов городского Совета 2 человека в возрасте до 19 лет, 18—в возрасте до 24 лет.**

✦ **469 депутатов городского Совета награждены орденами и медалями Советского Союза за проявленный героизм на фронтах Великой Отечественной войны и доблестный труд на производстве.**

✦ **В нашей стране полностью ликвидирована неграмотность. 223 депутата горсовета имеют высшее образование, 210 — среднее.**

В личной библиотеке бригадира вальцовщиков первого цеха Верх-Исетского завода Николая Черных насчитывается более ста книг. В этом году он получает подписные издания собраний сочинений А. М. Горького, Л. Н. Толстого, А. С. Пушкина. Его библиотекой пользуются многие товарищи по заводу.

НА СНИМКЕ: **Н. Черных** просматривает недавно приобретенную книгу пьес А. Н. Островского.

Снимок **И. Пашкевича.**

ПИСЬМА В РЕДАКЦИЮ

„Принцип“ Тамары Кондрашиной

Недавно на семинаре пропагандистов начальных политкружков, организованном Манчажским райкомом ВЛКСМ, с лекцией на тему «Методика проведения занятий» выступила руководитель семинара Т. Кондрашина. Велико было изумление присутствующих, когда вместо того, чтобы получить ясные, конкретные советы по методике, мы услышали общие, довольно поверхностные рассуждения, совершенно не увязанные с жизнью молодежи района.

После первого часа занятий мы сделали товарищеское замечание тов. Кондрашиной. Услышав это, она вдруг вспылила, заявила, что, коли мы хорошо знаем материал, она вообще отказывается вести семинар. И во второй час заниматься не стала.

А между тем, тов. Кондрашина ездила на 10-дневный семинар в обком ВЛКСМ и мы вправе потребовать от нее обстоятельной, конкретной лекции о методике, ибо именно в этом вопросе многие из нас ощущают пробелы. Нам совершенно неясен «принцип» руководителя семинара, сорвавшего занятие, как непонятно и равнодушное отношение к этому факту бюро Манчажского райкома ВЛКСМ.

С. ВОПИЛОВ,
пропагандист.

От вожака зависит многое

На 4 курсе в классе «Б» Талицкого педучилища шел урок детской литературы. Предмет этот введен в учебную программу недавно, и учебников пока еще очень мало. Поэтому учащиеся записывают основное из рассказа учителя. Выделяются среди всех две девушки. Одна из них поглощена чтением какой то книги, а ее соседка готовится к уроку «Основы дарвинизма». Преподаватель, заметив это, прерывает рассказ: «Девочки, уберите книги». Но Тина Башкирцева и Вера Соловьева не обращают внимания на замечание учителя.

— Я не могу продолжать занятия, когда вижу, что вы занимаетесь посторонними делами, — делает второе замечание учитель. Весь класс возмущен. Все поворачивают головы в сторону Башкирцевой и Соловьевой. Но и возмущение класса их тоже не затронуло.

Этот эпизод не исключение. Часто можно видеть, как обе соседки, открыв крышки парт и склонив головы, вяжут.

Занятия посторонними делами на уроках в классе стали обычным делом.

Это случилось потому, что комсомольский руководитель группы Нина Реут не справилась с порученным делом. Она не стала вожаком, т. к. сама нередко нарушала дисциплину.

Обо всем этом говорили комсомольцы на отчетно-выборном собрании группы. Выбрав нового вожака, учащиеся должны помочь ему сплотить группу и повысить дисциплину. Один группорг ничего не сможет сделать.

Р. ШАКЛЕИНА.

Не считаясь с запросами пионеров

— Что будет сегодня на сборе? — спросил Коля Меньшенин отрядную вожатую Нину Ананичеву.

— Выборы совета дружины.

— А кто будет выбирать, мы или Эльза Павловна?

Не получив ответа, Коля решил уйти со сбора. Все равно ничего интересного не будет!

— Скучно бывает у нас на сборах, — говорят ребята. — Выступает всегда только старшая пионервожатая Эльза Павловна, а нам остается только рассказывать стихотворения, которые она давала разучивать.

Действительно, плохо ведется пионерская работа в тимохинской семилетней школе. У отрядных вожатых плана работы нет. Люба Кузнецова, председатель совета дружины, с огорчением рассказывает:

— План работы дружины составляет всегда старшая вожатая, а нас даже обсуждать его не приглашает. Мы часто не знаем, какой теме будет посвящен очередной сбор дружины, не говоря уже об отрядных сборах.

Старшая вожатая Эльза Пехтышева не стремится развивать у ребят пытливость и любознательность, не считается с запросами и пожеланиями ребят, все старается сделать сама, не привлекая отрядных вожатых и пионерский актив.

Отрядный вожатый — первый помощник старшего пионервожатого, его опора в работе с пионерами. Чтоб опора эта была надежной, старший вожатый должен постоянно, ежедневно учить их, помогать находить новое, интересное в жизни дружины. Но тов. Пехтышева предпочитает работать одна. Естественно, что намеченные ею планы часто нежизненны или не интересны для пионеров и потому не выполняются. В сентябре, например, должны были пройти, кроме отчетно-выборных, сборы на темы: «Работай, учись и живи для народа, советской страны пионер», «О красном галстуке», «Что такое пионерская дружба», «Будь вежлив в школе, дома и на улице», «Каким должен быть пионер», «Свято храни звание юного ленинца».

Были намечены беседы: «Пионер — это слово, зовущее в бой», «Пионеры-герои», «Жизнь детей за рубежом», беседы о комсомоле. Но ни одной беседы, ни одного сбора о жизни наших вождей В. И. Ленина и И. В. Сталина, о режиме дня школьника, о том, как надо учить уроки, о цене минуты нет в этом плане, хотя многие пионеры еще имеют двойки.

Если бы тов. Пехтышева составляла план совместно с вожатыми отрядов, они бы напомнили ей и о сборах, посвященных изучению родного края, района и колхоза, о встречах со знатными людьми, о походах и экскурсиях. Каждый учащийся тимохинской школы знает, какую интересную работу ведут пионеры печеркинской школы, расположенной в 20 километрах от них. Там в прошлом учебном году ребята изучали боевой путь полка «Красных орлов», организовали встречу с командирами полка. Во время зимних каникул совершили экскурсию к местам боев этого полка в своем районе, а летом побывали в Крыму, там, где закончил свой победный путь в годы гражданской войны легендарный полк.

— Трудно работать в деревне, расположенной вдали от города. Здесь ребятам уже все знакомо, все наскучило, — жалуется старшая вожатая.

А если бы она поговорила с ребятами, то узнала, сколько интересного видят они вокруг, как много для них нового, о чем они хотели бы узнать. К примеру комбайн. Каждый сельский школьник видел, конечно, как он одновременно убирает, молотит и веет. Но, вероятно, у многих возникли вопросы— кто и когда изобрел комбайн.

А сколько интересных рассказов было во всех школах Пышминского района о спутнике Пржевальского И. И. Менухове, о походе в деревню, где он живет. Тимохинские же пионеры, находясь всего в восемнадцати километрах от этой деревни, так и не побывали в ней.

Из всех запланированных сборов состоялись только отчетно-выборные и сбор о пионерской дружбе. Но и они проводились без какой-либо подготовки. Об отрядных сборах пионеры узнавали только за несколько минут до начала. Поэтому на них было скучно и ребята с нетерпением ждали окончания. Даже о недостатках советов отрядов пионеры не говорили, а только молча голосовали за новые предложенные кандидатуры.

Также скучно, неинтересно прошел сбор пионеров третьего отряда о дружбе. А говорить на таком сборе было о чем. Ведь в этом отряде мальчики с девочками живут недружно, некоторые пионеры отказываются помогать своим товарищам. Если бы тов. Пехтышева хорошо продумала план этого сбора, посоветовалась с преподавателями, классными руководителями, вожатыми и самими пионерами, то сбор заинтересовал бы ребят и принес большую пользу.

Работа с пионерами не терпит казенщины, формализма. Об этом забыли в тимохинской школе Пышминского района.

Ф. ТРУБИН.

Успех доярки Романовой

Хотя комсомолка Аня Романова и очень молода, колхозники называют ее не иначе, как Анна Александровна. Это уважение односельчан она заслужила своим трудом.

Аня окончила семь классов. Благодаря этому, она скоро в совершенстве овладела знаниями, необходимыми при раздое коров. В апреле 1947 года она впервые надоила на каждую фуражную корову по 2710 литров молока. В 1948 году удой поднялся до 3342 литров, а в следующем году — до 3690.

Даже в прошлом году при неблагоприятных условиях Анна Александровна получила от каждой коровы в среднем по 3613 литров молока. За 7 месяцев 1951 года средний удой по группе коров, закрепленных за Романовой, составил 1990 литров.

Нынче Романова решила раздоить корову «Морошку» до рекордных показателей. После шести отелов, эта породистая корова за предпоследнюю лактацию дала 5544 литра молока. В ноябре прошлого года Аня стала готовить ее к отелу. Дневной рацион состоял из яровой соломы в сухом и запаренном виде. силоса, турнепса и концентратов. Общая питательность кормов была такой, как в период лактации при суточном удое — 10 литров. К каждой порции корма регулярно подмешивалось по 80 граммов соли, 40 мела и 80 граммов толченого древесного угля. В результате этого перед отелом корова приобрела хорошую упитанность.

Анна Александровна считает, что в первое время после отела, несмотря на уменьшенный рацион, корова может за счет жировых отложений давать высокие удои.

Сухостойный период у «Морошки» длился 75 дней. 25 января она принесла бычка весом 43 кг. На период раздоя «Морошку» решено было оставить в родильном отделении, где всегда чисто, тепло и светло.

Сразу же после отела «Морошку» поставили на 6-кратное доение. Первые дни она давала 15—17 литров молока в сутки.

С 10 дня после отела будущую рекордистку стали кормить сочными кормами и концентратами. Рацион постепенно увеличивался. Удой «Морошки» ежедневно поднимался. На 37-й день после отела она дала 37 литров молока.

Перед Анной Александровной встала вторая задача — как можно дольше удержать высокий удой. С этой задачей она справилась тоже успешно.

Интересно, как доярка кормила корову, когда она давала в сутки по 37 литров молока? Вот рацион «Морошки» за 28 февраля: сена 10 килограммов, турнепса — 13, капусты — 20, свеклы — 6, картофеля — 8, силоса — 25, отрубей пшеничных — 3, жмыха соевого и хлопчатникового — 3,5 и муки из кормового гороха—1 килограмм. Таким образом в сутки корова съедала 10 килограммов грубых кормов, 72 килограмма сочных кормов, 11,5 — концентратов, а всего 92,5 килограмма.

За 188 дней Анна Александровна надоила от «Морошки» 5377 литров молока при среднесуточном удое за этот период 28,6 литра и жирности молока 4,5 процента. За 300 дней лактации Анна Александровна надеется получить от «Морошки» 7500 литров высококачественного молока.

Наряду с производственной Романова ведет также большую общественную работу. Она является членом Петрокаменского райкома ВЛКСМ и членом Свердловского обкома ВЛКСМ.

На последних выборах в местные Советы колхозники избрали ее депутатом Петрокаменского районного Совета депутатов трудящихся.

За высокие трудовые достижения Анна Александровна Романова награждена двумя орденами «Трудового Красного Знамени».

И. ВАУЛИН,
зоотехник Нижне-Тагильского госплемрассадника.

Более ста пятидесяти молодых рабочих Нижней Салды повышают свой общеобразовательный уровень.

НА СНИМКЕ: семиклассники школы рабочей молодежи на уроке зоологии.

Снимок **М. Просвирнина.**

Отлично работают в мастерских исполкома Свердловского горсовета комсомольцы-лепщики.

НА СНИМКЕ: комсомолец лепщик **Александр Шубский,** выполняющий задание ежедневно на 140—150 процентов, за окончательной отделкой капители колонны, выполненной в коринфском стиле.

Снимок **И. Пашкевича.**

Интересная встреча

На-днях в гости к студентам горного института им. В. В. Вахрушева пришли один из конструкторов мощного шагающего экскаватора лауреат Сталинской премии Д. А. Ясенев и стахановцы-машинисты экскаваторов 2-го разреза треста Вахрушевуголь Е. М. Мышко и Г. А. Елышев.

Тов. Ясенев рассказал студентам и слушателям высших инженерных курсов о работе коллектива Уралмашзавода по созданию машин-гигантов для народного хозяйства. Шагающие экскаваторы будут работать не только на великих стройках коммунизма, но и на крупных угольных разрезах страны.

Е. М. Мышко — первый машинист-горняк мощного шагающего экскаватора—поделился со слушателями результатами работы.

П. КОВЕРДА.

По следам наших выступлений

«БЕЗ ДРОВ, БЕЗ ОКОН, БЕЗ ЗАБОТ...»

Под таким заголовком 28 сентября в газете «На смену!» была опубликована статья тов. Мальцева о плохом состоянии клуба в деревне Шевелевой, Талицкого района.

Председатель исполкома Талицкого райсовета тов. Молодцов сообщил редакции, что факты подтвердились. 3 октября вопрос обсуждался на заседании исполкома. Председателю Шевелевского сельского Совета тов. Корякину и председателю колхоза «Объединение» тов. Москвину предложено в ближайшее время отремонтировать помещение клуба и обеспечить его достаточным количеством топлива.

В Серове плохо готовятся к спортивной зиме

Опустели школьные спортивные площадки — места веселых игр и горячих состязаний юных спортсменов. Тихо стало и на городском стадионе Серова. Здесь все говорит об окончании летнего спортивного сезона. Прекратились занятия легкоатлетов, городошников и теннисистов. Наступила пора предсезонных тренировок лыжников и конькобежцев. Но начало занятий секций по зимним видам спорта во многих коллективах города непростительно затягивается.

Уроки плохого проведения зимнего спортивного сезона прошлого года мало чему научили горком ВЛКСМ и руководителей физкультурных организаций города. Они хотя и стараются доказать, что 10 конькобежцев третьего разряда, 2 — второго и 30 перворазрядников по лыжам, подготовленные в прошлом сезоне, для города гредел, но каждому физкультурнику ясно, что это не так.

Из трехтысячного молодежного коллектива металлургического завода зимой 1950-51 гг. в конькобежных секциях занималось лишь 90 человек, а в лыжных — немногим больше 150.

Большинство из конькобежцев впервые встали на коньки и, конечно, за один сезон высоких результатов добиться не смогли. С ними нужно продолжить эту работу нынче. Но об этом пока никто не думает.

Городская специализированная школа конькобежного спорта в прошлом сезоне по существу не работала. Спортсмены, зачисленные в ее секции, занимались самостоятельно, так как тренеры на занятия постоянно не являлись. Лед на катке к их тренировкам не готовился, а заниматься приходилось в общей массе катающихся, на плохом льду. Для учебно-спортивной работы на катке времени не отводилось. В еще худших условиях проводились занятия конькобежцев спортивной школы горсовета, которая в предыдущем сезоне не вырастила ни одного спортсмена-разрядника. Нынче занятия этой секции в школе еще не начинались.

Немало претензий к руководителям физкультурных организаций и к комитетам ВЛКСМ есть и у лыжников. Многие соревнования прошлой зимой проводились неорганизованно и не способствовали повышению мастерства спортсменов. Массовые состязания лыжников начинались, как правило, стартом в центре города, и спортсмен больше километра должен был бежать по грязной лыжне или разъезженной колее дороги. За городом проводить такие мероприятия было нельзя, так как там нет базы, негде снять зимнюю одежду перед соревнованием или остынуть после окончания бега. Нынче этот вопрос все еще продолжает оставаться неразрешенным.

Прошлогодние ошибки повторяются и нынче. Близится зимний спортивный сезон. У школьных же физкультурников города еще не укомплектованы секции по зимним видам спорта, не начались тренировки. Они, чтобы не терять зря времени, продолжают ожесточенную борьбу за мяч на футбольном поле.

Скучно и заводским спортсменам. Летний сезон в производственных коллективах закрыт, а тренировки лыжников и конькобежцев начнутся неизвестно когда. Начав подготовку спортивной базы к зиме, совет ДСО «Металлург» совершенно упустил из виду организационную и учебно-спортивную работу в коллективе. До сего времени здесь не выяснено, сколько физкультурников завода будут заниматься лыжным и конькобежным спортом, не ведется запись в секции, не готовятся инструкторы-общественники и судьи по зимним видам спорта. Стоит в стороне от деятельной подготовки к новому сезону и заводской комитет ВЛКСМ. Секретарь комитета тов. Романов не удосужился даже посоветоваться о планах на зиму с председателями цеховых коллективов физкультуры и секретарями комсомольских организаций. Сам комитет плана мероприятий на зиму еще не составлял.

Михаил Зверев, секретарь комсомольского бюро доменного цеха, утверждает, что у них есть все возможности организовать в этом году секции по лыжам, конькам и хоккею из физкультурников цехового коллектива.

— Беда только в том, — говорит он, — что тренировать их будет некому.

То же самое можно услышать и от Петра Москалева — комсорга калибровочного цеха.

В самом деле, в таком крупном коллективе физкультуры, как ДСО «Металлург» завода имени Серова молодежи, желающей заниматься спортом, становится с каждым днем все больше, а совет ДСО продолжает работать по старинке, опираясь на узкий круг актива и штатных физкультурных работников.

Председатель заводского совета ДСО А. Санников объясняет отсутствие цеховых секций тем, что на заводе нет платных тренеров по зимним видам спорта. О том, что в коллективе есть спортсмены первого и второго разрядов, которые после некоторой теоретической подготовки могли бы возглавить работу секций, тов. Санников скромно умалчивает. Их в этом году еще не собирали и ни один спортсмен не имеет обязательств и заданий на зиму.

Не верят в силу актива, не думают об использовании на тренерской работе лучших спортсменов и руководители других обществ города.

Ожидая счастливого случая, когда в город попадет хороший тренер или мастер спорта по конькам, в Серове упорно не хотят работать над подготовкой тренеров из среды своих спортсменов. А желающих вести тренерскую работу сколько угодно. Стоит только организовать курсы и семинары. Руководить семинарами, учить активистов тренерской работе тоже есть кому. В городе живет ветеран конькобежного спорта В. И. Белянский. Он имеет большой опыт спортивных встреч, хорошо владеет теорией и техникой конькобежного спорта.

Зима не ждет. Чтобы организованно провести зимний спортивный сезон, городскому комитету ВЛКСМ и горкому физкультуры и спорта нужно в течение октября месяца устранить имеющиеся недостатки в подготовке к сезону, а в дальнейшем не допустить прежних ошибок. Таково желание многочисленных спортсменов Серова и оно должно быть выполнено.

А. ТРЕТЬЯКОВ.

„Америка с черного хода“

ПРОЧТИ ЭТУ КНИГУ

Книга Н. Васильева «Америка с черного хода» состоит из серии путевых очерков, которые знакомят читателя с Америкой 1944—1947 гг. Однако факты, рассказанные в ней, во многом типичны и для современной Америки. Каждым отдельным очерком автор разоблачает одну из сторон американской жизни. Н. Васильев не дает широкую картину общественно-политического развития США. В основном это зарисовки из области быта и культуры. Тем не менее они ярко характеризуют стремительное движение Соединенных Штатов к фашизму, начавшееся именно в эти годы.

Н. Васильев рассказывает о том, что он видел своими глазами, путешествуя по стране, встречаясь с людьми, наблюдая будничную жизнь рядовых американцев. Автор беспощадно разоблачает гнилую сущность «американского образа жизни», показывает истинное лицо американской культуры, искусства, науки.

Глазам советского человека Америка предстает прежде всего как страна отсталая в культурном и политическом отношении. Еще в 1925 году великий поэт В. Маяковский писал об Америке:

«Я стремился
за 7000 верст вперед,
а приехал,
на 7 лет назад».

Советскому человеку кажутся дикими людоедские порядки американского континента. Как может постичь человек, воспитанный в духе пролетарского интернационализма, существующую в Америке расовую дискриминацию в отношении негров и индейцев?!

Автор рассказывает о том, как простая советская девушка Наташа отправилась в кино с негритянской девушкой Кэт. Но вместо кино их доставили в полицию. Американский полицейский решил, что, если белая девушка идет в кино с чернокожей, она или свихнулась, или в нетрезвом виде! Такой факт может произойти только в такой отсталой в политическом и культурном отношении стране, как Соединенные Штаты.

В какой культурной стране можно предположить существование теософии, оккультизма и прочих «магий» в середине XX века?! Как сообщает автор «в Америке продаются не только астрологические пособия и руководства, но и астрологические кремы для лица, ювелирные изделия, галстуки, кресла и диваны. Один магазин даже устроил... выставку астрологических фасонов платья. Дальше, как говорится, ехать некуда!».

В современной Америке нельзя услышать хорошую музыку, увидеть хороший спектакль. Воспитанный обывательскими вкусами и бизнесом джаз вытеснил всякое искусство. Н. Васильев приводит пример «представления» джаза Спайк-Джонса, который ввел в оркестр... козу. «Дирижер крутил ей хвост и она отчаянно блеяла от боли». Это называется музыкой!

Американский обыватель — человек дезориентированный, оболваненный долларовой пропагандой, верящий любым газетным «уткам». «Средние американцы» — явление не природное, а социальное, — говорит автор. — Они не родятся сами — их создают по принципу массового производства при помощи особого духовного конвейера». Задача этого духовного конвейера—обработать обывателя средствами кино, радио, газет, в духе расового превосходства стопроцентных янки на всем миром, воспитать профессиональных убийц.

Автор рассказывает о гигантских трущобах, существующих рядом с фешенебельными кварталами американских городов и представляющих резкие контрасты богатства и крайней нищеты. В этих трущобах живет подавляющее большинство населения страны. Живут в ужасных, антисанитарных условиях. «Только вследствие отсутствия медицинского обслуживания в США ежегодно умирает 325 тысяч больных и инвалидов».

Н. Васильев приводит интересные цифры и факты: «Восемь миллионов американцев страдают от различных душевных болезней или нервного расстройства на почве алкоголизма. Во время войны 5 миллионов молодых американцев не были приняты в армию ввиду умственной или физической непригодности к несению военной службы». Вот истинное лицо «американского образа жизни!» Какой яркий контраст представляют эти цифры с жизнью трудящихся в СССР, где огромные средства расходуются на здравоохранение и социальное обеспечение.

В ряде очерков Н. Васильев разоблачает государственную машину США, которая является игрушкой в руках капиталистических монополий. Сенат, конгресс, Белый Дом,—это ширмы, за которыми скрываются грязные политические махинации американских гангстеров от политики.

Автор показывает и простых американцев, жадно прислушивающихся к малейшему слову правды о Советском Союзе, о странах народной демократии, борющихся за свои права.

Книга Н. Васильева имеет большой познавательный интерес. Автор—умелый рассказчик. Он смотрит на капиталистический мир глазами советского человека, сознающего свое моральное и нравственное превосходство, уверенного в гибели загнивающего и разлагающегося капитализма.

Н. Васильев вскрывает корни преступной политики США, направленной на развязывание третьей мировой войны. Но силы мира, растущие и крепнущие с каждым часом, сорвут гнусные планы поджигателей новой войны. Советские люди помнят слова великого Ленина, сказанные им еще в ноябре 1918 года на VI Всероссийском Чрезвычайном Съезде Советов: «Мы видим, — говорил Ленин, — как Англия и Америка — страны, имевшие больше других возможность остаться демократическими республиками, — так же дико, безумно зарвались, как Германия в свое время, и поэтому они так же быстро, а, может быть, и еще быстрее, приближаются к тому концу, который так успешно проделал германский империализм. Сначала он невероятно раздулся на три четверти Европы, разжирел, а потом он тут же лопнул, оставляя страшнейшее зловоние. И к этому концу мчится теперь английский и американский империализм». (Соч. т. XXVIII, стр. 138).

В. КУРОЧКИН.

Празднование второй годовщины со дня провозглашения Китайской Народной Республики в Пекине.

НА СНИМКЕ: на центральной трибуне. Слева направо: **Лю Шао-ци, Мао Цзе-дун и Чжу Дэ.** Фотохроника ТАСС.

ИТАЛЬЯНСКАЯ МОЛОДЕЖЬ ТРЕБУЕТ МИРА

РИМ (ТАСС). По сообщениям из Миббена, 2 тысячи юношей и девушек устроили 17 октября перед зданием американского консульства демонстрацию протеста против порабощения Италии американскими империалистами. Участники демонстрации прошли также по центральным улицам Милана, провозглашая лозунги: «Долой Эйзенхауэра из Италии!», «Требуем мира!». Полиция неоднократно нападала на демонстрантов, пуская в ход дубинки, и задержала несколько десятков человек.

События в Корее

ПХЕНЬЯН, 19 (ТАСС). В переданном сегодня сообщении главного командования Народной армии Корейской Народно-Демократической Республики говорится, что на всех фронтах соединения корейской Народной армии в тесном взаимодействии с частями китайских народных добровольцев продолжают отбивать ожесточенные атаки американо-английских интервенционистских войск, нанося им большие потери в живой силе и технике.

На восточном фронте в районе севернее Иньчже части Народной армии успешно отбили атаки противника, пытавшегося прорвать линию обороны Народной армии.

Зенитные части Народной армии и отряды стрелков — охотников за вражескими самолетами сбили 5 самолетов противника, продолжавшего подвергать варварской бомбардировке и пулеметному обстрелу мирное население районов Саривоня, Соннима, Аньбеня и других городов.

ПРЕСЛЕДОВАНИЕ СТОРОННИКОВ МИРА В СИРИИ

БЕЙРУТ (ТАСС). Сирийская газета «Аль Кафилиа» сообщает, что следователь города Хомс, занимающийся делами арестованных делегатов конференции сторонников мира, которая должна была состояться в предместье Хомса, передал дела 55 юношей и 9 девушек на рассмотрение военного трибунала. Дела 17 других девушек и 15 юношей переданы в гражданский суд. Все арестованные содержатся в тюрьме — крепости Меззе, близ Дамаска.

ДОЧЬ НАРОДА

Когда Диана закончила третий класс*), отец сказал ей: «Ну, моя девочка, Больше у нас силы нехватит. Мы должны найти тебе работу, ты уже выросла».

Диана поняла, что не может быть и речи о поступлении в четвертый класс, и заплакала. Она вспомнила о днях учебы, о своих товарищах в школе, вспомнила слова учительницы: «Ты, Диана, должна продолжать учиться. Ты можешь сделать это».

Она все еще думала, что ей удастся устроить как-нибудь по-иному свое будущее, но через несколько дней потеряла всякую надежду. Однажды вечером отец сказал ей, что с завтрашнего дня она должна поступить на работу на текстильный завод «Атке». Другого выхода не было. Диана стала работать.

Она быстро овладела работой и привыкла к ней.

Однажды в субботу, когда все кончили работу, к Диане подошла девушка из их цеха, Цонка Они не были хорошо знакомы, но Цонка проводила Диану домой и пригласила ее на вечер, сказала, что там будет очень интересно.

Вечером Диана пошла туда. Это был какой-то полуразрушенный кабачок на берегу Марицы**), от которого далеко несся запах вина и табака. Диана смущенно вошла, встала в сторону и удивленно стала оглядываться. В кабаке было много пьяных солдат и девушек, которые вели себя так вызывающе, что Диане стало стыдно. Неожиданно кто-то выключил свет, поднялся страшный шум, стук сломанных бутылок, крики девушек. Диана попыталась пробраться к выходу, но ей загородили дорогу. Какой-то пьяный солдат поймал ее и попробовал поцеловать, но Диана быстро оттолкнула его, и он упал.

Наконец ей удалось выйти. Она остановилась на дороге, прислушалась к шуму и задумалась. Разве ей когда-нибудь понравится такая извращенная жизнь, неужели другой жизни нет? Как ей жить в таких условиях?

Пошли серые и однообразные дни, пустые, безо всякой надежды на что-нибудь лучшее.

Диана уже хорошо освоила работу и даже перешла на два станка. Но ее работу плохо оплачивали. Жизнь становилась трудней.

Однажды во время обеденного перерыва к Диане подошла белокурая девушка, которая работала в соседнем цехе. У нее в руках была книга. Она спросила Диану: «Хочешь, я тебе почитаю? Ты любишь книги?». «Люблю», — сказала немного смущенно Диана. «Хорошо, я дам тебе эту книгу, ты можешь прочитать ее дома».

Так Диана подружилась с Зелмой. Это была невысокая девушка, с умными карими глазами. Днем, во время перерывов Диана встречалась с ней, и они стали разговаривать, как близкие друзья. Зелма вспоминала что-нибудь из книги, и Диана продолжала рассказывать с увлечением до того места, где она кончила читать. «И какая это мать!» —восхищалась Диана. «А этот писатель—Горький, как ты думаешь, жив?».

Диана думала, что только они с Зелмой думают так. что нет других таких людей, как они. Но она ошиблась.

Однажды в воскресенье Зелма пригласила Диану на молодежный вечер, устроенный рабочими. Диана была очень удивлена. Она сначала боялась, что повторится то же самое, что в первый раз. На вечере было много юношей и девушек с их завода Они встретили ее тепло и сердечно. Декламировали стихи Ботева*), пели хорошие боевые песни, танцовали хоро**).

Это понравилось Диане. Это — хорошая жизнь. Один из товарищей говорил и о них самих, что они должны бороться за повышение зарплаты, учиться, читать, не отставать от жизни. Попросили и Диану сказать что-нибудь, но от волнения она не могла сказать ничего, кроме того, что она очень, очень довольна.

Однажды Зелма сказала ей: «Хочешь пойти со мной на собрание?». Диана пошла. Это было первое собрание РМС***), на котором она присутствовала. С тех пор стали давать ей поручения, которые она выполняла с большим усердием и вниманием. Она читала все, что ей давали. А книг ей давали много и потом спрашивали, что она поняла.

Диана стала испытанным и проверенным в работе ременетом****). 1 мая 1939 года под ее руководством на заводе бойкотировали распоряжения дирекции. За это ее выгнали, и она поступила на мыловаренный завод «Восток», где стала вести большую организационную работу.

В Европе началась вторая мировая война. Болгария стала военным плацдармом фашистской Германии Коммунистическая партия ведет борьбу за установление дружеских отношений с СССР. Диана распространяет подпольную партийную литературу.

В январе 1942 г. тайная полиция стала разыскивать Диану на заводе, ее предали. Но ее там уже не было, она ушла в подполье.

В феврале 1943 г. Диана по приказу партии стала партизанкой. Она становится Надей, это ее партизанская кличка.

В морозный январский день партизанский отряд, в котором была Надя, был открыт. Надо пробраться с боем в горы. Партизаны заняли обе стороны небольшой долины. В лесу совсем тихо, слышны только шаги приближающихся фашистов. Начинается неравный бой. Фашистский пулемет стреляет из укрытия и мешает партизанам уйти в горы. Смелый партизан Савата ползет к пулемету и забрасывает его гранатами. Потеряв пулемет, фашисты отступают.

В сентябре 1944 года Советская Армия стоит уже на левом берегу Дуная. Партизаны сходят с гор, 9 сентября овладевают Софией, в стране установлена народная власть.

Надя становится опять Дианой и продолжает свою партийную работу. Но теперь она хочет продолжить свою прерванную учебу. Она заканчивает вечернюю гимназию, но не останавливается на этом. Ей хочется изучить язык, на котором написана ее любимая книга — «Мать».

Теперь Диана — студентка отделения русского языка филологического факультета Софийского университета. Народно-демократическая власть дает ей квартиру, стипендию, создает все условия для отличной учебы.

Такой путь прошла одна из дочерей болгарского народа. Она была работницей, была партизанкой, теперь она студентка. Везде она хорошо служила народу, хорошо будет она служить и как научный работник. Она поможет своему народу в построении социализма в Болгарии.

Д. ДИМИТРОВ.

София.

*) В старой болгарской школе это седьмой год учебы.

**) Река в южной Болгарии.

*) Ботев — великий революционный поэт.

**) Болгарский народный танец.

***) Рабочий союз молодежи (болгарский комсомол).

****) Член РМС.

В часы досуга

РЕБУС

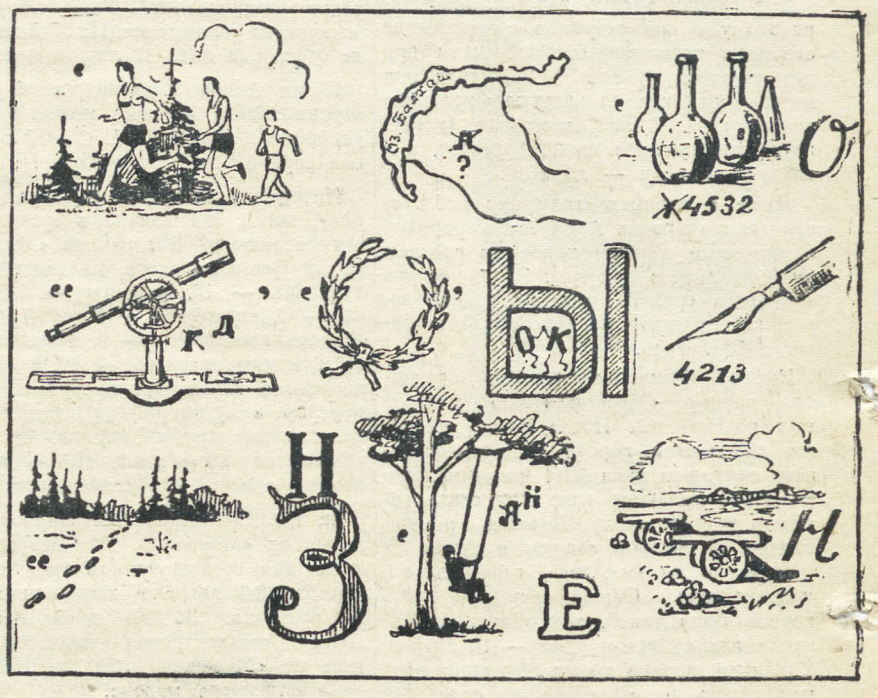

Составил студент Свердловского сельскохозяйственного института **Ю. ХМЕЛЕВСКИЙ.**

Небывалый конь

(Грузинская сказка-загадка)

В древние времена, когда князья в Закавказье враждовали между собой, жил в горах отважный джигит Рустем. В одном из боев не повезло Рустему и он попал в плен. Пришли друзья Рустема к князю и стали просить отпустить джигита на волю за высокий выкуп.

— Хорошо, — сказал князь, — только золота и драгоценностей мне не нужно. Я богаче вас. Пусть ваш джигит в три дня достанет мне коня. Только этот конь должен быть ни вороной, ни белый, ни буланый, ни каурый, ни гнедой и ни пегий, ни серый и ни чалый... — и князь перечислил все масти коней, какие только известны на свете.

— Плохо твое дело, Рустем, — сказали друзья джигиту. — Не берет князь за тебя выкуп ни золотом, ни драгоценностями, а требует, чтобы ты в три дня достал ему небывалого коня.

— Хорошо, — сказал джигит. — Передайте князю, пусть он меня выпустит, и я достану ему такого коня.

Прошло три дня. Рустем известил князя, что он достал ему небывалого коня и, поставив свои условия, просит выбрать день, чтобы прислать за ним. Прошло много лет, а князь никак не мог выбрать день, чтобы послать к джигиту за конем.

Какие это были условия?

ВЕЛИКИЕ МАСТЕРА ПОЭЗИИ И ПРОЗЫ

Всмотритесь в силуэты на нашем рисунке и назовите знакомых вам классиков литературы.

Прислал **Г. ПУПЫШЕВ.**

УЛИТКА

Улитка взбиралась на дерево вышиною в 10 метров. За день она поднималась на 4 метра, ночью сползала вниз на 3 метра.

Через сколько дней улитка достигла вершины дерева?

КЛУМБА

Сумма сторон квадратной клумбы выражается таким числом линейных метров, что оно равно числу квадратных метров в площади квадрата.

Каковы размеры клумбы?

КОТОРЫЙ ЧАС?

— Который теперь час? — спросил Володя у брата.

— А вот сосчитай: до конца суток осталось втрое меньше времени, чем прошло от их начала.

Который час был тогда?

ПРОВЕРЬ СВОИ ОТВЕТЫ

В № 123. Кроссворд. По горизонтали. 3. Банан, 7. Отара, 11. Зоб, 12. Лаг, 13. Дубно, 14. Лиана, 15. Огнев, 16. Проблеск, 18. Единорог, 20. Образ, 24. Камера, 27. Навага, 31. Дина, 32. Барханы, 33. Рука, 34. Засада, 35. Радиус, 36. Бона, 37. Забрало, 38. Икар, 39. Хандра, 42. Коканн, 45. Анчар, 48. Спорынья, 50. Ангидрид, 52. Насос, 53. Чурек, 54. Тракт, 55. Кюи, 56. Одр, 57. Оскол, 60. Слюда.

По вертикали: 1: Март, 2. Каир, 4. Газометр, 5. Кагосима, 6. Набоб, 7. Облако, 8. Анабар, 9. Алагез, 10. Панно, 17. Оса, 19. Рог, 21. Барабан, 22. Алабама, 23. Синод, 24. Казах, 25. Масон, 26. Абаза, 27. Нырок, 28. Афина, 29. Арсин, 30. Оклад, 40. АМО, 41. Риноскоп, 43. Онгстрем, 44. Ипр, 45. Аяччио, 46. Чепрак, 47. Раскол, 49. Руссо, 51. Драка, 58. Сало, 59. Орда.

Головоломка (см. рисунок).

7	2	4	3	6	5	1
4	6	5	1	7	2	3
5	7	1	2	3	6	4
3	1	6	4	2	7	5
2	3	7	5	4	1	6
1	4	2	6	5	3	7
6	5	3	7	1	4	2

Заместитель редактора **М. М ПИЛИПЕНКО.**

АДРЕС РЕДАКЦИИ: Свердловск, улица имени Ленина, 49, 4-й этаж. **ТЕЛЕФОНЫ:** редактора — Д1-28-61, заместителя редактора — Д1-28-61, ответственного секретаря — Д1-44-02, отделов: комсомольской жизни, учащейся молодежи — Д1-79-80, пропаганды, рабочей молодежи, физкультурного — Д1-44-09, литературы и искусств, крестьянской молодежи — Д1-13-62, писем и массовой работы — Д1-34-22. Газета выходит три раза в неделю: в воскресенье, среду и пятницу.

НС44810 Типография изд-ва «Уральский рабочий», Свердловск, ул. имени Ленина, № 49. Заказ № 8686.