ПРОЛЕТАРИИ ВСЕХ СТРАН, СОЕДИНЯЙТЕСЬ!

НА СМЕНУ!

ОРГАН СВЕРДЛОВСКОГО ОБКОМА И ГОРКОМА ВЛКСМ

№ 156 (4043). | Пятница, 29 декабря 1950 года. | Цена 20 коп.

УЧИТЬ БУДУЩИХ РАБОЧИХ ПЕРЕДОВЫМ МЕТОДАМ ТРУДА

СОТНИ ТЫСЯЧ юношей и девушек, впервые приходя на завод, с гордостью говорят: «Я из ремесленного училища».

Они вправе гордиться тем, что прошли замечательную школу в учебных заведениях трудовых резервов. Они вправе гордиться потому, что страна, окружив их заботой, помогла притти на предприятие людьми, технически грамотными, освоившими новейшие стахановские методы работы. Для них становится потребностью итти вперед, искать, дерзать, совершенствовать.

Учить будущих кадровых рабочих передовым методам труда — это значит заботиться о дальнейшем движении вперед нашей промышленности. Правильно делают руководители свердловского ремесленного училища № 18, поставив этот принцип во главе всей учебной и воспитательной работы. Еще недавно училище не имело необходимого оборудования. С помощью шефов, базового предприятия, своими силами станочный парк был приведен в образцовое состояние.

Это позволило обучать скоростным режимам обработки, познакомить с поточным методом производства, с элементами новейшей технологии, показать силу приспособлений и оснастки. На конкретных примерах из опыта работы лучших стахановцев базового предприятия мастера учат непрестанным поискам, воспитывают замечательные качества, присущие нашему героическому рабочему классу.

Во многих училищах области сейчас создается техническая база для ознакомления учащихся со скоростными режимами обработки металла. Все чаще и чаще используется такой проверенный метод учебы, как выступление лучших стахановцев с рассказом о своей работе.

Это обучение продолжается, развивается и углубляется на производственной практике. Работая бок о бок с замечательными мастерами своего дела, учащиеся приобретают навыки стахановского труда.

И все же не всюду это настоятельное требование жизни стало законом. Нередко оно превращается в формальность. Мало обращают внимания на обучение передовым методам в ремесленных училищах № 8 Красноуральска, № 7 Ревды, № 48 Каменск-Уральского и некоторых других.

Во многом этому мешает отсутствие необходимого оборудования. Руководители училищ и базовых предприятий мало что делают для того, чтобы модернизировать станки, дать возможность наглядно увидеть преимущество новаторства.

Не меньшую роль играют здесь и кадры мастеров. Мастер сам, прежде всего, должен быть высококультурным рабочим, освоившим и знающим все то новое, что каждодневно рождается жизнью. Он должен сам не только теоретически, но и практически познать его. Мастер обязан не реже одного раза в месяц бывать на предприятии, сам становиться к станку и учиться. Он должен перенимать наиболее рациональные методы передачи опыта у своих товарищей по работе. Это, в свою очередь, накладывает на руководителей учебных заведений обязанность усилить работу с мастерами, помочь им, а если надо — и потребовать творческого отношения к своему труду.

Важно, чтобы при прохождении учащимися практики базовые предприятия могли заранее наметить об'екты изучения, чтобы богатый опыт производственных участков стал достоянием производственных групп, училища.

Комсомольские организации не могут быть в этом простыми регистраторами событий. Их долг — бороться с инертностью отдельных руководителей, пропагандировать работу лучших мастеров, училищ.

Обучение передовым методам не терпит штампа. Здесь не должно быть косности. Жизнь быстро движется вперед, движется силами и творчеством новаторов. Обобщать их положительный опыт, передавать его учащимся трудовых резервов — это значит способствовать росту могущества нашей Родины.

Отличница соревнования

На Гороблагодатском руднике Клаву Пырину знают как отличную производственницу, квалифицированного строгаля. Работает она по шестому разряду, готовится сдать на седьмой. Какое бы задание ей ни давалось, она всегда старается выполнить его быстро и хорошо. Когда в цехе установили новый строгальный станок, за освоение его взялась комсомолка Пырина. С помощью техника Юшкова она изучила принципы работы станка, настройку и уже вскоре стала показывать на нем замечательные результаты. Сейчас Клава выдает продукцию уже в счет 1954 года. За 11 месяцев этого года она выработала около 20 месячных норм, давая продукцию только отличного качества.

Клава умеет работать не только производительно, но и экономно. В этом году она сберегла десятки килограммов цветного металла, смазочных материалов, сотни киловатт-часов электроэнергии. Изменив геометрию резцов, стахановка в несколько раз увеличила их стойкость. Некоторые станочницы не могут долго работать дорогостоящими победитовыми резцами, выводят их из строя через две-три смены, а Пырина одним таким резцом может работать целый месяц. В два раза она продлила срок службы самокальных резцов на обработке деталей из твердого металла. Свои стахановские приемы Клава передает подруге, малоопытной станочнице Евгении Дорониной.

На-днях, получив ответственное задание прострогать зубья большой экскаваторной шестерни, Пырина применила скоростной метод, повысила режим резания и прострогала за смену 9 зубьев, выполнив норму на 250 процентов.

За плодотворный стахановский труд министр металлургической промышленности наградил комсомолку Пырину значком «Отличник социалистического соревнования», а областной комитет комсомола Почетной грамотой.

В. ДОЛМАТОВ.

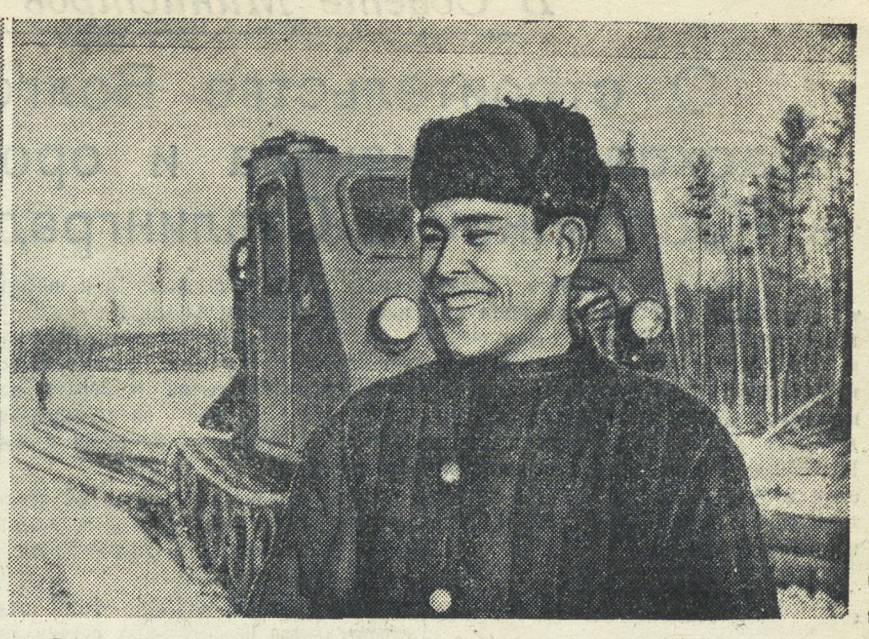

НА СНИМКАХ: (слева) моторист электропилы лесоучастка Чернушка Скородумского леспромхоза **Николай Смольников.** Молодой стахановец, как правило, выполняет сменные задания на 160 — 180 процентов; (справа) лучший тракторист Алтынайского леспромхоза **Мирхатан Нацибулин,** в 2,5—3 раза перекрывающий норму на трелевке древесины.

В заготовке леса успех решают люди, овладевшие механизмами.

Снимки **И. Исакова** и **А. Мартынова.**

ВЕЛИКА СИЛА МЕХАНИЗМОВ В УМЕЛЫХ РУКАХ

Рассказ Александра Дмитриева, тракториста-трелевщика Нейво-Шайтанского мехлесопункта

Шесть лет я работаю на лесозаготовках. Был грузчиком, прицепщиком, электропильщиком, а на-днях исполнился год, как работаю трактористом. Быть водителем трактора «КТ-12» было моей мечтой. Крепко полюбилась мне эта машина, созданная руками советских конструкторов специально для лесозаготовителей. Да и вообще люблю я лес, особенно наш, уральский.

Морозное утро. Гаснут одна за другой в небе звездочки. Тишина в лесу. А мы с моим помощником Юрием Исаковым уже в лесосеке. Я осматриваю трактор, подготовляю его. Наш трактор работает в две смены. Я уверен, что мой сменщик Анатолий Климцев еще ночью, после окончания своей смены, осмотрел трактор, вычистил, подготовил чурку для газогенератора. Таков у нас неписаный закон. Но я лично хочу убедиться, что машина полностью готова к работе. А мой помощник в это время уже в лесосеке готовит к буксировке воз.

Тишина в лесу. Под ногами хрустит снежок. Тает предутренняя тьма. И вдруг где-то в стороне раздается звонкая пулеметная трель. Это заработала бензомоторная пила. Бригада моториста Ивана Горбенко начала свой трудовой день. Слышно, как одно за другим падают подрезанные деревья. Умелые руки у Ивана Горбенко и его товарищей. Ему присвоено звание лучшего лесоруба. Три года назад он свалил своей бензомоторной пилой за год 24 тысячи кубометров, в прошлом году—43 с половиной тысячи, а нынче уже близок к 50 тысячам кубометров. За три года он увеличил производительность своей пилы на 20 процентов и довел ее выработку до 170 кубометров за смену. Это почти в два раза больше нормы.

Ожил и мой трактор. Веду его по лесосеке. В лесу уже светло, а я включаю фары, чтобы лучше осмореть волок, хочу убедиться, что все в порядке. За волоком у нас уход тщательный. Но осторожность не лишняя.

Вот и делянка. Словно лохматые богатыри лежат сваленные вековые сосны и ели. А мой помощник уже подготовил к затаскиванию на трактор 8—9 деревьев. Вывозим их с кронами. Опускаю щиток, открываю лебедку, не проходит и двенадцати минут,—воз взят. Пускаю машину на вторую скорость, она идет легко, свободно, хотя я беру на трактор шесть кубометров. Это на один кубометр больше установленной нормы.

Мы — у эстакады. Она уже свободна для приема очередного леса. Бригада электропильщиков Васютина дружно ведет разделку древесины. Обрубщики еще обрубают сучья, а Васютин уже раскряжевывает комлевые части деревьев. На опускание деревьев со щитка требуется 5 минут. И я снова уезжаю в лесосеку за новым возом.

И так весь день. За смену я обычно успеваю сделать пятнадцать рейсов и вывезти до 80 кубометров древесины, вместо 42 по норме.

Залогом успешной работы, прежде всего, является отличный уход за машиной. Мы взяли трактор на социалистическую сохранность и любовно следим за ним. Во-вторых, у нас каждая минута на счету, строго продуман порядок выполнения операций. Мы заранее рассчитываем, сколько времени должны занять буксировка, рейс на эстакаду, разгрузка и обратный путь.

Уже около месяца вывозка и раскряжевка леса проходит и днем и ночью. Ночью работы идут при электрическом свете. Эстакаду освещает передвижная электростанция. Вдвое усилено освещение трактора. Фары имеются не только спереди, но и сзади. А мой помощник пользуется шахтерской аккумуляторной лампочкой. Работа ночью идет также производительно. В ночную смену я обычно вывожу до 80 кубометров леса.

Наш лесоучасток еще 8 декабря выполнил годовую программу по заготовке и вывозке древесины. Сейчас мы даем лес в счет 1951 года. А успех нашей работы обеспечивают механизмы, которые в умелых руках—большая сила. Моя бригада, продолжая держать трудовую вахту мира, ежедневно перевыполняет свое обязательство в полтора раза.

ТРАКТОРИСТ-НОВАТОР

В Алтынайском леспромхозе широко известно имя тракториста Вячеслава Костромина. Заслуженной славы он добился своим честным, добросовестным отношением к труду. Вячеслав Костромин вносит в свой труд много нового, прогрессивного, что рождается в соревновании.

Еще недавно только вели разговоры о поточных бригадах на лесозаготовках. А сейчас всю древесину в Алтынайском леспромхозе заготовляют этим способом. Первым, кто быстрее всех разобрался в преимуществе потока, был Вячеслав Костромин.

— Ведь что получается, — говорил он, — мотористы электропил не заинтересованы правильно валить хлысты и делают это как попало. Вывозить деревья, наваленные друг на друга, тяжело. А при поточном методе, когда всей бригаде план будет засчитываться по количеству вывезенной древесины на эстакаду, дело будет другое.

И Костромин горячо поддержал этот метод. Он работал в первой поточной бригаде. От того, как она справится с выполнением плана, зависело распространение новой формы труда. Это отлично понимал Вячеслав. Первые неудачи не смущали его. Он настойчиво боролся за выполнение плана лесозаготовок. На бригадных совещаниях, в частных беседах Костромин рассказывал о причинах невыполнения плана. Бригада стала намного перекрывать задания. Выработка на каждого человека возросла на 25—30 процентов. Но здесь же возникла другая угроза — мотористы электропил применили многонасечную рубку. Значит, надо или увеличивать число трелевочных тракторов или увеличивать почти вдвое их производительность. Костромин пошел по пути увеличения производительности машин. Он стал подсчитывать, сколько же машина находится в работе. Оказалось, в день на заправку и подготовку мотора тратилось более двух часов.

— Это непорядок, — сказал он, — надо, чтобы все рабочее время машина была загружена.

Получалось так. Трактористы приезжали на участок с поездом к 8 часам утра. Нужно было заправить трактор, подогреть воду, завести мотор. Вячеслав Костромин предложил, чтобы трактористов доставляли на участок на полчаса раньше, чтобы в гараже был дежурный, в обязанность которого входило подогревать воду и помогать трактористам заливать ее в радиатор. Когда это сделали, простои сократились больше чем на час.

Огромное значение имеет полная загрузка машин. Были вредные разговоры: будто бы трактор может одновременно брать не более 4—5 хлыстов. Так и делали. Вячеслав Костромин сначала вывозил по 6, затем по 7 хлыстов. А сейчас он считает, что 8 хлыстов трактор вполне может везти. Инициатива Костромина поддержана всеми трактористами. Таким образом, производительность машин в среднем по леспромхозу возросла на 15—20 процентов.

На передовых леспромхозах нашей страны стали производить вывозку хлыстов с необрубленными сучьями. Когда об этом узнал Костромин, он решил немедленно применить и этот метод, первым начал вывозить хлысты с необрубленными сучьями. Выработка на каждого члена бригады возросла почти вдвое. Теперь все механизаторы работают, как тракторист-новатор.

Вячеслава Костромина избрали депутатом в Талицкий сельский Совет.

— Я буду работать так, чтобы оправдать доверие народа. Это доверие для меня дороже всего. — заявил юноша.

В. ПЕТРОВ.

В Совете Министров СССР

О строительстве Волго-Донского судоходного канала и орошении земель в Ростовской и Сталинградской областях

Еще до войны было начато строительство Волго-Донского судоходного канала. Соединением Волги с Доном должны были завершиться огромные работы, проведенные за годы советской власти, по реконструкции и строительству судоходных путей, соединяющих Белое, Балтийское и Каспийское моря с Азовским и Черным морями, и созданию транзитного водного пути для перевозки массовых грузов.

Война прервала начатое строительство.

Придавая большое народно-хозяйственное значение созданию Волго-Донского водного пути и учитывая вместе с тем, что это строительство позволяет широко развить орошение и обводнение полупустынных и засушливых районов Ростовской и Сталинградской областей, три года назад правительство приняло решение вновь развернуть работы по строительству Волго-Донского канала. При этом правительство учитывало, что проведение Волго-Донского судоходного канала является не частной и не краевой задачей, а задачей общесоюзного значения, имеющей своей целью соединение всех морей европейской части СССР в единую водно-транспортную систему.

В целях ускорения ввода в эксплоатацию Волго-Донского водного пути и развития орошения и обводнения полупустынных и засушливых земель Ростовской и Сталинградской областей, а также учитывая успешный разворот строительных работ и высокую оснащенность Волгодочстроя мощными экскаваторами, строительными механизмами и транспортными средствами, позволяющими полностью механизировать земляные и бетонные работы, Совет Министров Союза ССР постановил:

1. Сократить на 2 года установленный ранее срок создания Волго-Донского водного пути и закончить в 1951 году строительство:

а) судоходного Волго-Донского канала, соединяющего р. Волгу с р. Доном в районе от гор. Сталинграда до гор. Калач на Дону, длиной 101 километр с 13-ю шлюзами, тремя плотинами, насосными станциями, пристанями, мостами и другими сооружениями;

б) гидроузла на Дону в районе станицы Цимлянской с регулирующим водохранилищем полезным об'емом 12,6 миллиарда кубических метров в составе — бетонной водосливной плотины длиной 500 метров, земляной плотины длиной 12,8 километра, двух судоходных шлюзов, речного порта и магистральных железнодорожного и шоссейного переходов по плотине;

в) гидроэлектростанции при плотине Цимлянского гидроузла, установленной мощностью 160 тысяч киловатт для снабжения дешевой электроэнергией районов орошаемого земледелия и промышленности.

2. Волго-Донской судоходный канал и Цимлянский гидроузел с гидроэлектростанцией ввести в эксплоатацию с весны 1952 года.

3. Осуществить в 1951—1956 годах строительство оросительных систем для орошения 750 тыс. гектаров и обводнения двух миллионов гектаров земель на базе водных ресурсов реки Дона, в том числе в Ростовской области — 600 тыс. гектаров орошения и 1 миллион гектаров обводнения, в южных районах Сталинградской области—150 тыс. гектаров орошения и 1 миллион гектаров обводнения. Орошаемые земли использовать в первую очередь для посева пшеницы и хлопчатника.

В указанных целях обеспечить строительство:

а) Донского магистрального канала от Цимлянского водохранилища до станции Пролетарской длиной 190 километров с головным сооружением для забора воды из Цимлянского водохранилища;

б) распределительных каналов — общей длиной 568 километров, а именно—

Верхне-Сальского канала, с использованием русла реки Сал, от села Малая Мартыновка до устья реки Гашун длиной 125 километров с забором воды из Донского магистрального канала, с плотинами и насосными станциями для подачи воды вверх по реке Сал;

Нижне-Донского канала от поселка Восход в направлении станицы Семикаракорской длиной 73 километра с забором воды из Донского магистрального канала;

Багаевского канала от поселка Комаров в направлении станицы Багаевской длиной 35 километров с забором воды из Донского магистрального канала;

Садковского канала от поселка Болотов до селения Маныч Балабинский длиной 15 километров с забором воды из Донского магистрального канала;

Азовского канала от поселка Веселого до села Кулешовки длиной 90 километров с забором воды из Веселовского водохранилища;

Ергенинского канала от Варваровского водохранилища в направлении села Обильное длиной 140 километров с забором воды из Волго-Донского судоходного канала;

Чирского канала от станицы Нижне-Чирской в направлении села Красно-Богданов длиной 90 километров с забором воды из Цимлянского водохранилища;

в) насосных станций на распределительных каналах в количестве 140 и линии электропередачи к ним;

г) оросительной и обводнительной сети с забором воды из распределительных каналов для орошения 750 тыс. гектаров и обводнения 2 миллионов гектаров земель.

4. Обязать Министерство сельского хозяйства СССР, Министерство хлопководства СССР и Министерство совхозов СССР:

а) обеспечить ввод в действие орошаемых и обводняемых земель в следующих количествах по годам —

Годы	Площадь орошения тыс. гектаров	Площадь обводнения тыс. гектаров
1952	100	100
1953	125	250
1954	125	250
1955	200	500
1956	200	900

б) обеспечить широкое использование электроэнергии в сельском хозяйстве на пахоте и проведении других работ электротракторами в полеводстве, а также применение электроэнергии для комплексной механизации трудоемких работ в животноводстве и в других отраслях колхозного и совхозного производства.

5. Возложить на Гидропроект изыскания, исследования и проектирование, а на Волгодонстрой строительство Донского магистрального и всех распределительных каналов для орошения и обводнения земель с насосными станциями и другими сооружениями на них и плотин с сооружениями на регулирующих водохранилищах.

6. Возложить на Министерство сельского хозяйства СССР, Министерство хлопководства СССР и Министерство совхозов СССР изыскания, проектирование и строительство оросительной, обводнительной сети и необходимых гидротехнических сооружений на ней.

7. Предложить Министерству лесного хозяйства СССР, Министерству сельского хозяйства СССР и Министерству совхозов СССР одновременно со строительством оросительной и обводнительной сети производить полезащитное лесонасаждение.

ВСЮДУ САМ

С отчетно-выборной комсомольской конференции Ново-Лялинского района

В Ново-Лялинском районе имеются большие промышленные предприятия и два крупнейших в области леспромхоза. Кроме того, в районе четыре об'единенных колхоза, много школ и различных учреждений. И всюду работают юноши и девушки, комсомольцы.

Оперативно и правильно руководить всеми первичными комсомольскими организациями райком ВЛКСМ может лишь тогда, когда он учитывает особенности каждой из них, глубоко и всесторонне изучает их работу, своевременно подмечает и помогает устранять недостатки. Такой труд, очень кропотливый и нелегкий — одним работникам райкома не под силу. Там, где переоценивают свои возможности, не привлекают широкий актив, руководство деятельностью первичных комсомольских организаций сводится постепенно к телефонным разговорам и потоку циркулярных писем, а поэтому носит поверхностный характер.

О слабой связи с комсомольскими организациями, и о порочном стиле руководства их деятельностью со стороны райкома говорили делегаты XXIV районной комсомольской конференции, состоявшейся на-днях в городе Новая Ляля. Выступая в прениях по отчетному докладу первого секретаря тов. Фираго, они отметили, что воспитательная работа среди молодежи в районе почти не улучшилась. Это об'ясняется тем, что райком ВЛКСМ не опирался на актив, не верил в его силы.

Даже в подготовке конференции участвовали немногие члены райкома. Отчетно-выборные собрания в комсомольских организациях проводили в основном работники аппарата райкома. Так, например, тов. Фираго решил оказать помощь пяти наиболее многочисленным организациям. И когда в Лобвинском лесокомбинате собрание перенесли на один день, оно совпало с собранием в Лобвинском леспромхозе, на котором также должен был присутствовать тов. Фираго.

Не имея возможности побывать во всех комсомольских организациях и всесторонне изучить их работу, а также не привлекая к этому активистов, райком вместо деловой помощи секретарям часто прибегал к «накачкам».

— Слушали меня в июле на пленуме, — заявил секретарь комитета ВЛКСМ тов. Смагин. — Это было через три месяца после отчетного собрания, на котором я был избран секретарем. Ждал, что мне укажут на ошибки в работе, подскажут, как лучше и быстрее их исправить. А на деле тов. Фираго и члены бюро меня так «накачали», что я долго ходил с опущенными руками. Они забыли, что надо не только требовать, но и помогать.

Отсутствие учебы секретарей практике комсомольской работы привело к тому, что во многих организациях собрания проводятся редко, с однообразными и неинтересными повестками дня, поэтому комсомольцы их плохо посещают. Так, в колхозе имени Ленина и в промкомбинате даже на отчетно-выборные собрания не явилось более половины комсомольцев.

— В Лобвинском лесокомбинате, — сказал делегат тов. Клецков, — около 200 комсомольцев. Организация крупная. Однако работники райкома у нас — редкие гости. Если кто и бывает, то только затем, чтобы подготовить вопрос на бюро или взять какие-нибудь сведения.

— Постановлений мы получаем так много, — говорил делегат тов. Бондаренко, — что запутались в них. Никто не контролирует, как мы их выполняем. А это вполне могли бы сделать активисты.

— Я — член райкома, — заявила старшая пионервожатая тов. Гусева.— Однажды мне поручили провести комсомольское собрание среди учителей средней школы. Я заболела и не выполнила задания. А после этого мне ни разу не давали поручений.

Делегаты требовали также улучшения работы по политическому просвещению молодежи. Они говорили о том, что семинары для пропагандистов комсомольских кружков не устраиваются, группа докладчиков при райкоме ВЛКСМ работает плохо. Сам тов. Фираго в этом году не выступал перед молодежью с лекциями и докладами. Никто в райкоме не знает, почему 25 процентов записавшихся в школы рабочей молодежи перестали ходить на занятия.

Секретарями райкома ВЛКСМ на первом пленуме избраны тт. Смагин и Филиппова.

В. КАЛАЧИНСКИЙ.

Хроника отчетов и выборов

✦ Докладчик и делегаты на XXV Талицкой районной комсомольской конференции говорили о разносторонней работе сельской молодежи. Вскрыв недостатки в деятельности райкома ВЛКСМ, они внесли много деловых предложений. Намечены меры по улучшению работы политкружков, группы докладчиков. Комсомольцы района будут привлечены к строительству агрогородов и дальнейшей радиофикации и кивофикации сел. Секретарями райкома избраны тт. Мелькова и Шихалева.

✦ Состоялась отчетно-выборная конференция Красногорского района города Каменск-Уральского. Делегаты потребовали от райкома, чтобы он глубже вникал в работу комсомольских активистов и больше оказывал им практической помощи. Секретарями райкома избраны тт. Белоусов и Стеклянов.

За социалистическую культуру

Великое счастье выпало на долю советской молодежи: она строит коммунистическое общество и будет жить при коммунизме. Совершенно ясно, какое значение сейчас приобретают вопросы воспитания всесторонне развитых, культурных строителей коммунизма.

Статья тов Нарбутовских «Поговорим о культуре» является первой серьезной попыткой комсомольского работника осветить на страницах нашей газеты ряд сторон культурного облика молодежи. Неслучайно читатели активно откликнулись на нее. Мне хочется коротко обобщить все эти отклики, кратко осветить некоторые основные вопросы социалистической культуры.

Самая передовая в мире

Советская культура является отображением социалистического общественного и государственного строя, духовного мира советского человека. Она опирается на прочный фундамент всех лучших культурных завоеваний человечества.

Однако наша советская культура коренным образом отличается от всех предшествующих культур. Она — качественный скачок, гигантский шаг в развитии человечества, высшее культурное завоевание народов всего мира.

Под культурой в широком смысле понимается совокупность материальных и духовных благ, созданных людьми в процессе труда. В нашей стране материальная культура, создана за годы советской власти по указаниям великого Сталина. Многочисленные заводы, фабрики, колхозы, такие, как Московский автозавод имени товарища Сталина, Сталинградский тракторный, Днепрогэс, Магнитогорский комбинат, Уралмаш, совхоз Караваево, колхоз «Заря» и многие другие, — образцы передовой материальной культуры.

В нашей стране выросли новые кадры — это одно из основных богатств социалистической культуры. Эти кадры создают самые лучшие тракторы, экскаваторы, самолеты, прокатные станы, воздвигают новостройки коммунизма: многоэтажные дома, каналы, электростанции.

Советская материальная культура является самой передовой в мире. Она обогащается с каждым днем, служит делу построения коммунизма.

На основе материальной культуры умножается культура духовная. Развитие производительных сил, создание социалистической экономики вызвали в нашей стране культурную революцию. Культурная революция — это ликвидация неграмотности и малограмотности, вооружение народа революционной идеологией марксизма, разносторонними знаниями. Культурная революция — это вовлечение всех трудящихся в государственную и общественную деятельность, создание новой советской интеллигенции. Советский человек, как указывал товарищ Сталин на XVIII партс'езде, стал самым передовым, самым культурным в мире, стоящим на голову выше любого высокопоставленного чинуши капиталистического общества.

Советская культура знаменует собой новый, высший этап развития человеческой культуры. Она носит революционный характер, служит всему народу, воспитывает его в духе беззаветной преданности Родине, великому делу Ленина—Сталина.

Идейно-теоретической основой социалистической культуры является марксизм-ленинизм. Величественные произведения советской науки, литературы и искусства, достижения в организации государственной и общественной жизни и быта — все, что входит в понятие духовной социалистической культуры, служит для счастья человечества, для строительства коммунизма.

Совершенно иное назначение имеет реакционная буржуазная культура. Книга, радио, печать, театр, школа в капиталистических странах используются в интересах угнетения трудящихся и подготовки населения к войне. Пролетариат и трудовое крестьянство, особенно колониальных стран, фактически лишены культурной жизни. В США более 10 миллионов неграмотных. Только один процент народного дохода используется на образование.

Капиталисты для удовлетворения своих развращенных вкусов создали угодную им мораль. Они приносят друг другу тысячу извинений по поводу какого-нибудь пустяка, но в то же время выбрасывают без сожаления на улицу тысячи ослабевших рабочих, используют труд детей, расстреливают сотни демократов.

Капиталисты наполняют свои дома коврами, картинами, светящимися выключателями, зажигалками, предметами косметики. Все это буржуазный мир наивно окрестил высоким именем культуры.

Образование и культурность

Тов. Нарбутовских, заслуженная учительница Обуховская, преподаватель Захаров на страницах газеты указали, что одним из основных признаков культуры советского человека являются его знания. Это совершенно правильно, ибо в узком смысле под культурой понимается совокупность достижений в области науки, литературы и искусства. Кто овладел этими достижениями, накопил большой запас знаний, тот является культурным человеком.

В. И. Ленин ежедневно и настойчиво пополнял свои знания. Он хорошо знал политическую и художественную литературу, произведения искусства. Владимир Ильич поражал многих глубоким знанием технических наук, особенно физики, химии, астрономии.

Овладев знанием богатств, накопленных человечеством, Ленин и Сталин обогатили его новыми революционными теориями. Работы великих вождей большевистской партии являются непревзойденным вкладом в сокровищницу культуры. А их жизненный путь — блестящий образец овладения культурой.

Какой же уровень знаний надо иметь, чтобы быть культурным?

Нередко мы еще встречаем людей, которые, получив определенное образование, считают его достаточным. Токарь Свердловского подшипникового завода Виноградов окончил 4 класса школы. Мастер Серовского металлургического завода тов. Андреева имеет средне-техническое образование. Ни Виноградов, ни Андреева не учатся и не желают учиться. Это не что иное, как признак их культурной отсталости.

Культурный человек никогда не скажет: я овладел основами знаний, мне незачем и нечему учиться. Он знает, что культура все время развивается, обогащается. Советской молодежи присуща страсть к знаниям, к овладению высотами человеческой мысли. Она по-большевистски выполняет завет Ленина: учиться, учиться, учиться. Приобретать знания — дело нелегкое. Сочетать стахановскую работу и хорошую учебу еще труднее. Это подвиг в жизни. Однако более 1 миллиона 200 тысяч юношей и девушек нашей страны сочетают работу на предприятиях и учебу в школах рабочей молодежи.

Некоторые товарищи считают, что культурному человеку достаточно хорошо знать одну специальность. Это глубоко ошибочный взгляд. Конечно, свою

Совещание юных корреспондентов в редакции

27 декабря закончилось областное совещание внештатных корреспондентов газеты «На смену!». Корреспондентский актив заслушал отчет тов. Даниловой о работе газеты.

Выступающие в прениях отмечали, что газета оказывает помощь комсомольским организациям в коммунистическом воспитании молодежи. Но главное внимание выступающих было сосредоточено на недостатках газеты.

Студент Уральского политехнического института тов. Мазырин отметил, что газета не уделяет достаточного внимания экономическому образованию молодежи, а в этом есть необходимость. Надо больше раз'яснять и пропагандировать вопросы снижения себестоимости продукции и повышения производительности труда на конкретных примерах.

— Редко и мало газета пишет о работе школьных комсомольских организаций, о росте их рядов и работе пионервожатых, — говорил учитель 40-й школы тов. Захаров. — Хочется также спросить редакцию, почему ни разу не было на страницах газеты серьезных рецензий о работе драматических коллективов рабочих и сельских клубов, хотя многие спектакли заслуживают этого.

— Больше надо печатать материалов по трудоустройству и быту молодежи, по опыту организации и проведения вечеров отдыха молодежи. Пусть газета уделит особое внимание работе цеховых бюро,—советует секретарь цеховой комсомольской организации Уралмашзавода тов. Селиванов.

— Как живет молодежь села? — совершенно справедливо спрашивает редакцию корреспондент тов. Козлов. Газета очень мало освещает вопросы работы сельских комсомольских организаций и особенно комсомольских групп в колхозах.

— Надо больше уделить внимания действенности критических материалов, шире освещать работу и жизнь молодых специалистов на предприятиях, — говорили тт. Гостев и Райх.

Выступавшие указали редакции на ее недостатки по работе с корреспондентами и письмами читателей.

С участниками областного совещания были проведены семинарские занятия.

* * *

НА СНИМКЕ: группа участников совещания. В первом ряду — **Нина Чернова, Геннадий Мальцев, Маргарита Чистополова, Виктор Матушкин**; во втором ряду — **Юрий Козлов, Людмила Гурьева, Виктор Райх, Анатолий Хохрин.**

Снимок **И. Пашкевича.**

Спортсмены одной школы

Сергей Васильевич Иванов, оторвавшись от дел, вышел из кабинета. Навстречу по коридору шла сторожиха и потихоньку про себя ругалась:

— Сладу с ними нет, на дворе — темно, а они до сих пор здесь.

Заметив директора, сторожиха громко сказала:

— Полюбуйтесь на этих шахматистов!

Ребята в пальто, держа в руках шапки, вытянулись перед директором. Шахматная доска с расставленными на ней фигурами покоилась на отопительной батарее. Чтобы доска не свалилась, ее поддерживала швабра.

— Мы всего одну партию... — стал оправдываться один из шахматистов.

...Об этом вспомнил Сергей Васильевич на заседании комитета комсомола, которое обсуждало вопрос о физкультурной работе в школе. «Да, шахматами увлекаются многие, — думал он.— В этом ничего плохого, конечно, нет. Но беда, если в школе станут предавать забвению основные виды спорта— легкую атлетику, гимнастику, лыжи, коньки».

— Товарищи, — сказал директор, — уж слишком абстрактно вы говорите о физкультуре. Начался учебный год, надо бы отметить его каким-то спортивным праздником. Ведь это — агитация за спорт. В секции сразу придут десятки начинающих.

— Провести школьную спартакиаду, — предложил кто-то.

Мысль понравилась всем, каждый старался внести свои предложения. Назначили ответственных за разработку положения спартакиады, за подготовку.

И вот пришел день, который с нетерпением ждала вся школа. Началась спартакиада.

Ребята состязались в беге на 100 и 1000 метров, метали ядро, диск, прыгали в высоту и длину. А рядом на волейбольной площадке, раздавались звонкие удары по мячу. «Болельщики», плотным кольцом окружив площадку, шумно реагировали на каждый красивый удар.

После спартакиады состоялась общешкольная линейка, на которой были об'явлены результаты состязаний, а победителям вручены кубки. Общекомандное первое место занял дружный коллектив 10 «Б» класса. Тогда же было об'явлено, что спартакиада станет традиционной.

Сергей Васильевич был прав. В спорт пришло много новичков. Учащиеся заходили в комитет комсомола, интересовались работой секций, а потом записывались в одну из них.

...Несколько лет назад в школе было мало секций. Кое-какую работу вели боксеры, гимнасты — и все. Не было таких секций, как волейбольная, баскетбольная, легкоатлетическая, лыжная, конькобежная. В шахматной секции, которая сейчас стала клубом и насчитывает более 300 человек, занималось тогда 20 школьников.

Преподавателем физкультуры в школу пришел Константин Матвеевич Мухорин. Баскетболист - второразрядник, влюбленный в спорт, он вместе с учениками горячо взялся за работу.

Сейчас в школе много баскетболистов. Они хорошо защищают честь своей школы. В 1948 году вышли победителями розыгрыша городского первенства, завоевав звание чемпиона, заняли первое место в розыгрыше на «приз 30-летия ВЛКСМ». Нынче Евгений Левин и Виктор Коновалов участвовали в сборной команде города, которая завоевала первенство РСФСР.

С каждым годом спортсмены школы все больше заставляли говорить о себе. Гимнасты заняли первое место среди школьников города, шахматисты выиграли матчевую встречу со школой № 37, боксеры — встречу с учащимися горно-металлургического техникума.

Немало спортивных побед принесли школе отдельные учащиеся. Стали чемпионами города среди юношей боксеры Борис Фещенко и Вячеслав Голушко, неоднократно завоевывали почетное звание чемпиона боксеры Анатолий Лежнев и Феликс Копеин, одерживали победы по спортобществу «Металлург» лыжник Виктор Ярцев, легкоатлет Александр Семенов.

Спорт стал любимым занятием школьников. С каждым годом растет спортивный коллектив. Если четыре года назад в нем состояло 74 человека, то сейчас — более 350. Нынче было подготовлено 185 значкистов комплекса ГТО, 42 разрядника.

Все эти успехи — результат совместной работы комитета комсомола и совета спортколлектива. Члены комитета и совета часто устраивают совместные заседания, на которых решаются все вопросы физкультурной работы, составляются и утверждаются планы.

Комитет комсомола проявляет большую заботу о пропаганде спорта. Регулярно выходит стенная газета «Юный спортсмен». Три раза в неделю через школьный радиоузел передаются информации о спортивной жизни страны, города, школы.

Оформлен «уголок физкультурника». Здесь есть фотовитрина, отображающая соревнования школьников, таблица рекордов школы, диаграмма роста спортивного коллектива, подготовки значкистов комплекса ГТО и разрядников.

Накануне зимы комитет комсомола вместе с советом спортколлектива подробно обсудили план работы в сезоне. Намечено много интересных мероприятий: соревнования, лыжные прогулки, вылазки, вечера. Школа закупила 200 пар лыж.

Сейчас шахматисты включились во Всероссийский турнир, посвященный 100-летию со дня рождения великого русского шахматиста М. И. Чигорина. В свободное от занятий время в шахматном клубе организованно проходят встречи. Среди шахматистов много участников спартакиады. Заглянув однажды в клуб, Сергей Васильевич подозвал к себе Игоря Осинцева, секретаря комитета комсомола.

— В школе много шахматистов — это хорошо, — сказал директор. — Надо, чтобы у нас было столько же лыжников и конькобежцев.

— Мы добьемся этого, — уверенно сказал Игорь Осинцев.

И. САВЧЕНКО.

Свердловск,
мужская средняя школа № 1.

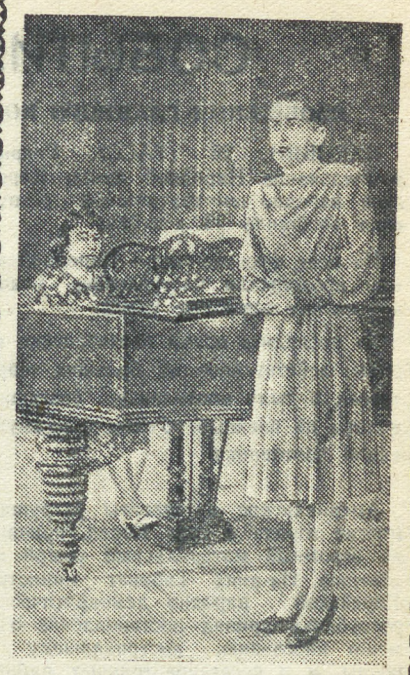

Около 300 участников художественной самодеятельности Уралмашзавода выступили на 8-й день смотра во Дворце культуры имени Сталина. Наиболее интересным было выступление хоровой капеллы Дворца под руководством М. Г. Фролова.

НА СНИМКЕ: участница вокального коллектива планировщица Уралмашзавода **Л. Вахрушева** исполняет песню «Дорожная».

Снимок **И. Пашкевича.**

Киносеанс не состоялся

Очень редко демонстрируются кинофильмы в колхозе «Новая деревня», Нижне-Сергинского района. И мало того, что редко, — демонстрируются из рук вон плохо. За последнее время мы просмотрели несколько кинокартин, но ничего в них не поняли. Без конца рвется лента. Звук или совсем пропадает, или в динамике раздается шипение, при котором невозможно расслышать ни слов разговора, ни песен. Когда мы говорим об этом киномеханику, он равнодушно отвечает, что неисправна аппаратура.

Последний раз привезли нам кинокартину «Падение Берлина». Зрители уплатили деньги, зашли в зал. Но сеанс так и не состоялся — в аппаратуре перегорела какая-то лампочка. Киномеханик об'явил об этом и уехал, не возвратив деньги. Долгое время он не появлялся. Наконец приехал с другой кинокартиной. Колхозники обрадовались. Однако преждевременно. Оставив аппаратуру, киномеханик спешно исчез, и вот уже десять дней о нем ничего не слышно. Нам непонятно, почему районный отдел кинофикации, которому все эти факты, видимо, известны, так безответственно относится к кинообслуживанию нашего колхоза.

8 подписей.

Нам пишут

Мимо этого проходить нельзя

Колхозники нашей артели «Путь к коммунизму», Тугулымского района, начали заготовку материалов для строительства агрогорода. Для этой цели выделена специальная бригада лесорубов С. Токарева. В ней работает много молодежи. По три нормы ежедневно выполняют Галина Грехова и Зоя Кувякина. От них не отстают Александр Кокшаров и Елизавета Швалева.

На трелевке леса по две нормы вырабатывают Олег Шкляев и Николай Самохвалов.

Эти показатели стахановского труда— яркое проявление заботы молодых колхозников о дальнейшем развитии коллективного хозяйства.

Однако есть у нас и такие, которые не понимают этого. Взять, например, Александра Разорвина и Геннадия Мальцева. За два дня они выполнили норму всего лишь на 70 процентов, а Иван Басканов даже совсем дезертировал с участка без всяких причин.

Комсомольская организация, как ни странно, не использовала эти тревожные сигналы, чтобы усилить политико-воспитательную работу среди лесорубов.

В. ПАСЕЧНИК,
счетовод колхоза.

специальность, к примеру, врача, надо знать хорошо. Но этого мало.

Молодой техник Ново-Тагильского металлургического завода Петр Злыгостев неплохо освоил оборудование прокатных цехов. В то же время он не знает многих новых достижений в области науки, искусства. Тов. Злыгостев ничего не знает об открытиях Лысенко, Лепешинской. Более того, при беседе он не мог рассказать об открытии в области производительности труда, сделанном рабочим своего завода Петром Болотовым. Познания культурного человека должны быть разносторонними в различных областях: литературы, искусства, науки, техники, истории, общественной деятельности и т. п.

Недавно несколько девушек-техников из одной Свердловской строительной организации при беседе со мной, заявили, что к культурным людям они относят только тех, кто имеет высшее образование, много читает, знает музыку. Правильно ли это? Конечно, неправильно! Безусловно, у различных групп нашей молодежи различный культурный уровень. Дело времени, когда рабочий или служащий достигнет культурно-технического уровня инженера. Партия большевиков, по указанию великого Сталина, организует под'ем культурно-технического уровня рабочего класса и крестьянства до уровня работников инженерно-технического труда. Поэтому совершенно ошибочно огульно считать бескультурными всех людей, которые не имеют высшего или среднего образования.

Иногда встречаются молодые люди, которые имеют высшее образование, но малокультурны. Не противоречит ли это нашему первому утверждению, что знания — основа культуры? Как понимать высказывания участников дискуссии по статье «Поговорим о культуре», в частности тов. Бережного, которые называли имена молодых специалистов, не показывающих образцы культуры поведения?

Образованность и культурность—это не одно и то же. Понятие о культурности более широкое. Встречаются иногда молодые люди, которые накопили определенные знания, получили узкое образование, но не сумели сложить у себя системы широких взглядов, правильных убеждений. Их знания односторонни, похожи на архив фактов. Такие узкие специалисты не могут быть названы культурными людьми.

Большинство же советской молодежи приобретает разносторонние знания, формирует и развивает у себя материалистическое мировоззрение. Знания в этом случае являются живым материалом, создающим культуру человека, его высокую убежденность, преданность делу большевистской партии. Идейность, коммунистическая сознательность неотделимы от культурности, определяют ее основное содержание. Отсюда понятно, что нельзя стать культурным человеком, не изучив глубоко марксизма-ленинизма. Революционное учение марксизма является фундаментом духовной культуры. К сожалению, многие участники дискуссии слабо осветили этот момент.

Под внутренней культурой понимается обычно совокупность запаса разносторонних знаний человека и его морали. Культурный человек имеет разносторонние познания, высокую сознательность, коммунистические навыки и привычки поведения, развитые нравственные чувства. Он трудится по-стахановски, проявляет новое в работе, неустанно рационализирует производство, содержит в образцовом порядке рабочее место, выпускает высококачественную продукцию, экономит материалы.

Культурный человек — активный общественный деятель. Его глубоко волнуют судьбы своего цеха, предприятия, города, всей страны. Каждый шаг своей трудовой деятельности он связывает с делом построения коммунизма. Культурный человек считается с мнением коллектива, подчиняет свои личные интересы интересам коллектива, уважает старших, вежлив, сознательно соблюдает правила и нормы советского общежития.

Богатство внутренней культуры нашей молодежи мы замечаем также в неуклонном стремлении к овладению широкими знаниями, искусством, к созданию красивого в жизни.

Внутренняя культура человека проявляется многогранно, прежде всего в труде, общественной деятельности и в отношении к другим.

Это не мелочь

В комитете ВЛКСМ Нижне-Салдинского металлургического завода часто бывает грязно, накурено. Комсомольцы на совещаниях сидят в шапках. Секретарь комитета комсомола Юрий Дьяков обычно небрит, грубит с товарищами, не закончив разговора с одним, заводит разговор с другим. Юрий забывает иногда здороваться, выполнять свои обещания. Все это он считает мелочью. А между тем эти и многие другие мелочи мешают ему в работе. Комсомольское хозяйство комитета ВЛКСМ находится в запущенном состоянии, часты случаи недисциплинированности членов комитета.

М. И. Калинин говорил, что понятие о культуре очень широкое, оно простирается «от умывания рук до последних высот человеческой мысли». Советский народ в числе других культурных богатств создал и внешнюю культуру. Хорошая обстановка в комнате, уют, красивая одежда — это не пережиток капитализма. Наоборот, показатель внешней социалистической культуры. Эта культура многогранна, она ярко отражает национальные особенности, выражает высокие качества советской молодежи.

В культуре быта ярко проявляется скромность наших людей. Токарь Свердловского завода транспортного машиностроения Михаил Масленников имеет большой заработок. Но живет он очень скромно. На нем всегда опрятный и скромный рабочий или выходной костюм. В его комнате нет ничего лишнего. Здесь основные предметы культурного обихода: портреты, книги, газеты, радио и т. п. Так скромно и культурно живут тысячи наших молодых людей.

Некоторые молодые люди спорят: надо ли красиво обставлять свой быт? Конечно, надо. Разве картина, к примеру «Утро нашей Родины», повешанная в квартире, не будет радовать жизнь, звать к подвигу во имя великого дела Ленина—Сталина? Развитое чувство красивого, прекрасного — одно из лучших чувств наших людей, показатель их культурного роста. Красивая обстановка комнаты, красивая одежда и даже походка, радующая глаз, — все это не чуждо нашей молодежи. «В человеке должно быть все прекрасно: и лицо, и одежда, и душа, и мысли» (А. П. Чехов).

Как указывает А. В. Тамарченко в статье «О красоте», красота окружающей обстановки развивает чувства людей, облагораживает их, делает жизнь веселей и радостней.

Октябрина Лазурина, заведующая газетным бюро Буткинского почтового отделения, следит за красотой своего лица, одежды. Плохо ли это? Нет! Ошибка Октябрины в другом. Она считает, что поддерживать красивую внешность — самое главное в ее жизни. Недостаток внутренней культуры мешает ей понять эту ошибку и составить правильное представление о красоте. Крикливые моды, безделушки, чрезмерное применение косметических средств ничего общего не имеют с красотой. Они — показатель культурной отсталости, пережитков прошлого или влияния заграницы.

В. ЛЕБЕДЕВ,
секретарь обкома ВЛКСМ.

(Окончание в следующем номере).

СОБЫТИЯ В КОРЕЕ

СООБЩЕНИЯ ГЛАВНОГО КОМАНДОВАНИЯ НАРОДНОЙ АРМИИ

ПХЕНЬЯН, 26 (ТАСС). Главное командование Народной армии Корейской народно-демократической республики сообщило 26 декабря:

На всех фронтах части Народной армии продолжали наступление, нанося противнику серьезные удары.

За последнее время партизанские отряды, действующие на больших территориях в тылу противника, совершали налеты на военные об'екты и коммуникации противника.

ПХЕНЬЯН, 27 (ТАСС). Главное командование Народной армии Корейской Народно-демократической республики сообщило 27 декабря:

Части Народной армии, действующие в районе Хамхына (Канко) на линии между Хыннам (Конан) и Сехочжинь (Сейкосин), 24 декабря полностью освободили весь этот район от войск противника.

Зенитные части Народной армии за период с 16 ноября по 7 декабря сбили 48 самолетов противника, в том числе два самолета «В-29».

* * *

Американские интервенты разрушили многие города и села Кореи, причинили огромный материальный ущерб населению. На-днях кабинет министров Корейской народно-демократической республики принял постановление о помощи населению, пострадавшему от войны, и о восстановительных работах в освобожденных от оккупации районах.

Постановление предусматривает оказание помощи населению продовольствием и одеждой, развертывание жилищного строительства, обеспечение населения топливом и т д. Одежда и другие промышленные товары будут отпускаться бесплатно, а продовольствие — по заниженным государственным ценам.

Министерству торговли поручено выделить необходимое количество продовольствия и мануфактуры для оказания помощи пострадавшим от войны, организовать в ближайшие дни 50 столовых в провинциальных и уездных центрах, открыть сеть магазинов и ларьков. Министерству промышленности предложено организовать широкое строительство и восстановление предприятий по производству товаров первой необходимости.

Для ускорения жилищного строительства при каждом провинциальном Народном комитете создается управление по жилищному строительству, в распоряжение которого отпускаются большие средства. Эти управления уже развернули работу по строительству утепленных общежитий для семей, лишившихся крова.

НОВОЕ ЧУДОВИЩНОЕ ЗЛОДЕЯНИЕ АМЕРИКАНСКИХ ИНТЕРВЕНТОВ В КОРЕЕ

ПАРИЖ, 27 (ТАСС). Парижская печать сообщает о новом чудовищном злодеянии американских интервентов в Корее. По приказу Макартура сотни тысяч мирных жителей Сеула изгнаны из своих жилищ и под конвоем американских солдат и лисынмановцев отправлены на юг Кореи.

«700.000 мирных граждан, которым Ли Сын Ман приказал покинуть Сеул,— пишет газета «Либерасьон», — медленно движутся по дорогам на юг. Они находятся в крайне тяжелом положении, которое усугубляется сильными морозами, вследствие чего многие уже погибли в пути».

Рост антиамериканских настроений в Англии

В американской газете «Нью-Йорк Уорлд телеграмм энд Сан» помещена статья лондонского корреспондента газетного треста Скриппс-Говарда о росте антиамериканских настроений в Англии. К статье дано вступление, в котором говорится: «Для американцев, особенно в свете недавних переговоров Трумэна и Эттли, возможно, будет ударом узнать, что в Англии существуют широкие антиамериканские настроения. Но подобное положение действительно существует. В этой поучительной статье эти настроения описываются без обиняков. В ней отмечается проблема, которая может все более обостряться в будущем».

Далее следует текст статьи: «Пусть Америка сама воюет в своих собственных войнах!» — вот что вы слышите от людей, собирающихся в барах после работы. Вот что говорят женщины, стоящие в очереди в продовольственных магазинах. Подобные замечания можно слышать в толпе, ожидающей автобус. На митингах раздаются аплодисменты, когда ораторы обвиняют генерала Макартура или президента Трумэна в создании нынешнего мирового кризиса. Когда кто-либо изредка выступает за Америку, это вызывает ропот.

Подобные антиамериканские настроения все усиливаются...»

ЧАСТИЧНАЯ ОТМЕНА КАРТОЧЕК В ГЕРМАНСКОЙ ДЕМОКРАТИЧЕСКОЙ РЕСПУБЛИКЕ

Совет министров Германской демократической Республики принял решение, согласно которому с первого января 1951 года отменяется карточная система на мучные и крупяные изделия. Согласно этому же решению, повышается норма выдачи сахара детям до 15-летнего возраста, больным, находящимся в больницах, крестьянам, хозяйства которых не превышают 20 га, если они сами не возделывают сахарную свеклу, и членам их семей, а также сельскохозяйственным рабочим и членам их семей.

МИЛИТАРИЗАЦИЯ АНГЛИИ ВЕДЕТ К ОБНИЩАНИЮ ТРУДЯЩИХСЯ

Принятые в Брюсселе решения так называемого Совета агрессивного Атлантического блока об усилении военной подготовки и, в частности, о ремилитаризации Германии означают новое наступление на жизненный уровень трудящихся в странах, входящих в этот блок.

Английская экономика быстро переводится на военные рельсы. Газета «Таймс» указывает, что перевооружение в предусмотренных масштабах потребует значительно большие суммы, чем 3.600 миллионов фунтов стерлингов, ассигнованных на осуществление трехлетней программы, разработанной несколько месяцев тому назад. Газета «Йоркшир Пост» предсказывает повышение налогов с целью покрытия этих колоссальных расходов. Наиболее реакционная английская печать в последнее время ведет кампанию за удлинение рабочей недели.

Каждый день газеты сообщают о новом росте цен в Англии. Министерство торговли об'явило, что с 1 февраля 1951 года цены на все сорта шерстяных тканей возрастут на 30—40 процентов. Это — самое большое вздорожание за последние годы. Одновременно ухудшается продовольственное снабжение населения, в особенности мясом.

Газета «Дейли грэфик» пишет, что «придется сократить расходы на социальные мероприятия». Жилищное строительство свертывается, в то время как трудовой люд ютится в зловонных трущобах. Зачастую семья в 10 человек, пишет газета «Дейли Уоркер», ютится в комнатке в 9—10 квадратных метров. Крысы бегают по кроватям, здоровые дети спят в одной кровати с больными туберкулезом.

Краткие сообщения

Палата представителей США одобрила законопроект, дающий агентам федерального бюро расследований право производить аресты без ордера на арест. Сенат также уже одобрил этот законопроект, и он в настоящее время послан на утверждение Трумэна.

* * *

По сообщению агентства Юнайтед Пресс из Токио, штаб Макартура 20 декабря об'явил о введении в Японии военной цензуры на сообщения, связанные с военными действиями в Корее.

* * *

Сеульский корреспондент агентства Юнайтед Пресс сообщает, что во время автомобильной катастрофы убит командующий американской восьмой армией генерал-лейтенант Уокер.

* * *

В Венгерской Народной республике начался зимний конкурс сельских коллективов художественной самодеятельности. В конкурсе участвуют 2865 самодеятельных групп. Среди 38 тысяч участников конкурса большинство составляет молодежь.

Рабоче-крестьянская школа в Китае

Недавно пекинский журнал «Пиплс Чайна» опубликовал статью Чень Тана, в которой говорится:

«Новое демократическое общество нуждается в совершенно нового типа научных работниках и специалистах, вышедших из рядов тех классов, которые взяли на себя руководящую роль в новом обществе, т. е. из рабочих и крестьян, лишенных раньше возможности получать образование. Эта потребность поставила большую задачу перед китайскими работниками просвещения. Смогут ли они взять рабочих, не имеющих нормального школьного образования, и в течение короткого 3—4-годичного срока подготовить их к поступлению в университет?

На этот вопрос должны ответить тринадцать экспериментальных рабоче-крестьянских школ, открытых в различных городах Китая. Совершенно очевидно, что при буржуазных методах обучения малограмотному рабочему потребовалось бы шесть, восемь и даже более лет, чтобы приобрести знания в об'еме средней школы. Поэтому рабоче-крестьянские школы должны ввести не только новые методы преподавания, но и открыть целую до сих пор неизученную область просвещения в Китае. Как только будет накоплен достаточный опыт в качестве основы для учебной программы, Центральное народное правительство Китая намерено создать огромную сеть таких рабоче-крестьянских школ.

Первая новая рабоче-крестьянская школа была открыта в Пекине 3 апреля под непосредственным руководством министерства просвещения. Возраст 116 учащихся этой школы колеблется от 16 лет, а степень их грамотности и общего развития чрезвычайно различна. Но общим для всех этих разнородных учащихся является горячее желание учиться с тем, чтобы лучше служить новому обществу. Все они имеют от 3 до 13 лет опыта революционной работы.

Методы обучения таких студентов, вышедших из рабоче-крестьянской среды, поднимают целый ряд новых педагогических проблем. Студенты легче познают существо вопроса и добиваются правильных решений методами, основанными на опыте.

Учебники до сих пор являются серьезной проблемой для рабоче-крестьянских школ, несмотря на большую подготовительную работу, проделанную перед их открытием Министерство просвещения создало в Пекине комитет из лучших преподавателей математики, чтобы составить для школы программы трехлетнего курса математики. Теперь на основе этой программы подготовлены учебные пособия. Министерство просвещения разработало также курс истории, но он оказался слишком трудным для студентов и сейчас пересматривается.

Учебный день очень насыщен. Он начинается в 5 ч. 40 м. утра и кончается в 9 ч. 30 м. вечера. Пять часов в день отводятся на прогулки, внепрограммные занятия, еду и послеобеденный отдых. Остальные 11 часов отведены на классные занятия и подготовку уроков.

Все попытки облегчить это тяжелое расписание занятий вызывают лишь энергичные протесты учащихся. Все эти молодые крестьяне и рабочие твердо убеждены в том, что в течение самое большее 4 лет они получат знания, которые обычно приобретаются за 12 лет учебы».

(ТАСС)

Извините за беспокойство...

(ПО ПИСЬМАМ ЧИТАТЕЛЕЙ)

«ПОДОЖДИ НЕМНОГО...»

Говорят, что председатель Туринского горсовета тов. Рычков очень любит книги. Еще летом он частенько заглядывал в книжный магазин. И когда бы ни зашел, всегда осмотрит полки, прилавок, потолок, а потом скажет:

— Книги — вещь ценная. А дом стар, совсем стар стал. Капитальный ремонт нужен старику... Но ничего, сделаем скоро... Как это у Лермонтова сказано? «Подожди немного, отдохнешь и ты»...

Ходил, ходил, смотрел, смотрел председатель горсовета, да однажды и...

Однажды утром (почти три месяца назад) туринцы обнаружили, что с витрин магазина исчезли книги, а на дверях появился замок. Что случилось с магазином, никто не знал. И только недавно стало известно, что книги вместе с продавщицей переселены на задворок, в старый сарай...

Говорят, что тов. Рычков любви к литературе не потерял. Он и сейчас, как только вывеску книжного магазина увидит, стихи Лермонтова читает, но будто на другой лад:

— «Подожди немного, починю тебя...»

Однако пользы от этой декламации мало.

Ал. ФЕФЕЛОВ.

ИЗ РУК ВОН ПЛОХО

Дорогая редакция!

Я хочу познакомить вас с директором промкомбината в селе Краснополье, Петрокаменского района, тов. Кудриным.

Как-то раз тов. Кудрин подумал, что ходить за 400 метров на работу — далеко. Эта мысль появилась сразу после того, как директор присмотрел дом под боком у промкомбината. И вот решив, что «своя рука владыка», тов. Кудрин выселяет из присмотренного дома женщину с ребенком, делает необходимый ремонт и вселяется со своими домочадцами. Какая заботливость!

Но тов. Кудрин теряет это чудесное свойство человека, когда дело заходит о рабочих. На промкомбинат приехали четверо выпускников ремесленного училища. Правда, директор приложил свою руку, когда нужно было дать квартиру ребятам, но дальше его руки не дошли. И сейчас четверо молодых рабочих спят прямо на матрацах, укрываясь своими бушлатами (простыни, подушки, одеяла и кровати тов. Кудрину достать не с руки). А стоило ему сказать, что такое отношение к нуждам рабочих из рук вон плохо, как директор ответил:

— Что, мы бар что ли воспитываем здесь?!?

Думаю, что если газета серьезно поговорит с тов. Кудриным, то такое обращение с молодыми рабочими с него как рукой снимет.

С приветом

ЧЕСКИДОВ.

ПРИМЕТА

На Черемуховском руднике близ города Североуральска родилась новая примета. Проходя по улицам рудничного поселка, можно услышать такой разговор:

— Смотри, смотри! Маркшейдер Димитриев пьян. Значит, сегодня в клубе танцы будут...

— А причем тут маркшейдер Димитриев?

— Как причем?! Ведь он по совместительству руководит работой клуба. А у него всегда после выпивки душа музыки просит, ну и...

И точно... В тот день, когда Димитриев выпивает, на дверях клуба появляется афиша: «Сегодня вечер танцев».

Но тщетны попытки танцовать на таком вечере. В грязном зале носятся непонятные, сумбурные звуки. Это пьяный аккордеонист Брагин пытается вывести на своем инструменте какую-то мелодию. Но пальцы не слушаются Брагина, и у него получается что-то вроде «фантазии» из мелодий танцев...

Возмущенная такой игрой молодежь обычно

расходится по домам. Зато сидящий рядом с Брагиным Димитриев блаженно улыбается: его душа ощущает и музыку, и деньги, полученные за «вечер танцев».

Непонятно только, почему дирекция и комсомольская организация рудника до сих пор не обратили внимания на эту примету и не пресекли ее в корне. А давно бы пора...

Вл. ЧУДИНОВСКИХ.

Лыжные соревнования школьников

В прошлое воскресенье в Свердловском парке культуры и отдыха состоялись лыжные соревнования школьников города. В них приняло участие 210 человек.

Первенство среди мужских средних школ одержал коллектив школы № 1, среди женских — школы № 13. В группе семилетних школ победили лыжники школ №№ 68 и 24.

Дистанцию в 10 километров быстрее всех прошел учащийся школы № 40 Виктор Шишменцев. Его результат 42 минуты 50 секунд. На дистанции 5 километров первенство одержал учащийся школы № 1 В. Ферафонов.

С замечательным результатом — 26 минуты 19 секунд — прошла пятикилометровую дистанцию ученица школы № 13 Галя Дощатова. Ее результат выше нормы первого разряда.

Соревнования продемонстрировали хорошую подготовку школьных лыжников. 20 участников уложились в нормы первого и второго разрядов.

Г. ХАРЬКОВСКИЙ,
судья всесоюзной категории.

НА КУБОК РСФСР ПО ХОККЕЮ

Начался розыгрыш кубка РСФСР по русскому хоккею. Помимо ведущих команд страны в нем могут принять участие команды низовых коллективов. Полуфинальные и финальные игры состоятся в Свердловске с 18 по 25 февраля 1951 года.

24 декабря в Свердловске состоялась первая игра на кубок. Чемпион СССР—команда Свердловского Дома офицеров встретилась с нижне-тагильской командой «Металлург». Первая половина игры окончилась безрезультатно. Во второй — хорошо игравшие офицеры забили в ворота тагильчан пять мячей, не пропустив в свои ни одного.

Армейские спортсмены хорошо подготовились к соревнованиям. Они быстро бегают на коньках, отлично владеют техникой.

Ю. ЖУКОВ.

Ответственный редактор Н. А. ДАНИЛОВА.

АДРЕС РЕДАКЦИИ: Свердловск, ул. Ленина, 47, 4-й этаж. **ТЕЛЕФОНЫ:** ответственного редактора — Д1-28-61, заместителя ответ. редактора — Д1-28-61, отв. секретаря — Д1-13-62; отделов: комсомольской жизни, учащейся молодежи, — Д1-79-80, пропаганды, литературы и искусств, рабочей молодежи — Д1-44-09, крестьянской молодежи, физкультурного — Д1-44-02, писем и массовой работы — Д1-34-22.

НС18750. Типография изд-ва «Уральский рабочий», Свердловск, ул. имени Ленина, № 47. Заказ № 10543.