ПРОЛЕТАРИИ ВСЕХ СТРАН, СОЕДИНЯЙТЕСЬ!

НА СМЕНУ!

ОРГАН СВЕРДЛОВСКОГО ОБКОМА И ГОРКОМА ВЛКСМ.

№ 63 (3950). | Пятница, 26 мая 1950 года. | ЦЕНА 20 КОП.

Будь внимателен к своему товарищу

ВЕЛИКАЯ партия Ленина—Сталина неустанно заботится о том, чтобы молодые строители коммунизма были чутки и внимательны друг к другу, воспитывает в них коммунистическую нравственность — это новое, драгоценное качество советского человека.

Советская молодежь жадно тянется к передовым идеям, к передовым нормам поведения. Ее девиз — жить, работать и учиться по-ленински, по-сталински. Ее цель — вместе со старшими товарищами, не боясь трудностей и преград, строить коммунистическое общество. Пережитки капитализма в сознании людей все более и более уходят в область предания.

Подлинная коммунистическая мораль выковывается прежде всего в труде. Мы знаем тысячи примеров, когда патриотическое чувство долга перед Родиной, взаимопомощь, подтягивание отстающих до уровня передовых решают успех важнейших государственных задач. Однако внимание, дружеский совет, поддержка товарища играют огромную роль не только в труде, они не менее важны и в повседневных бытовых делах.

«В жизни каждый день происходит бесконечное количество разных бытовых случаев. Найти правильное решение в этих случаях и правильно понять, как отнестись к ним с точки зрения марксизма, — вот тут марксист проверяется» (М. Калинин).

Читатели горячо откликнулись на статью «Твой товарищ», напечатанную 26 февраля в № 25 нашей газеты. В своих письмах они рассказывают о взаимоотношениях молодежи в быту, в часы, свободные от работы.

«Комсомолка Тася Новоселова, — пишет группа молодых работниц волочильного цеха Первоуральского старотрубного завода, — неплохая производственница. Между тем, в общежитии она ведет себя безобразно. Тася курит. Постель у нее почти всегда грязная, она не считает нужным убирать за собой посуду. Тася Новоселова в начале учебного года поступила в школу рабочей молодежи, однако очень скоро оставила учебу».

В одной комнате с Тасей Новоселовой живут Ольга Тимошина и Нина Амосова, которые образцово ведут себя в быту. Но они ограничились лишь робкими попытками убедить подругу в том, что она поступает неправильно и, не получив желаемого результата, тотчас же отступили от нее.

Конечно, девушки неправы. Ведь мер воздействия очень много. Не пришла им на помощь и комсомольская организация, считая, видимо, что она может и не интересоваться «мелочами» быта.

К сожалению, такие факты единичны. Мало заботится о бытовом устройстве молодежи, не реагирует на дурные поступки отдельных юношей и девушек, не укрепляет между ними товарищество в быту и комитет комсомола треста Волчанскуголь. Не случайно в молодежных общежитиях этого треста бывают случаи нарушений правил социалистического общежития.

Почетный долг каждого комсомольца, каждой комсомолки — помочь живущему и работающему рядом товарищу избавиться от дурных пережитков прошлого. Нельзя проходить мимо фактов, когда товарищи попусту тратят время, не занимаются общественно-полезным делом, грубят друг другу, недостойно ведут себя в быту.

XI с'езд ВЛКСМ потребовал от комсомольских организаций «вести решительное наступление на пережитки капитализма в сознании людей». Это значит—укреплять связь с широкими массами молодежи, не ограничиваться знакомством с ней на производстве или на собраниях, знать и изучать всесторонне ее жизнь. Это значит — развивать товарищество, взаимопомощь, взаимовнимание не только в труде, но и в быту.

Надо повседневно, глубоко вникать во взаимоотношения юношей и девушек своего предприятия, учреждения, колхоза, предотвращать их неверные шаги, недостойные поступки. Чем скорее мы утвердим, воспитаем коммунистическую мораль у нашей молодежи, тем скорее придем к светлому коммунистическому завтра.

Впереди—комсомольцы

В разгаре весенняя экзаменационная сессия в Уральском политехническом институте.

Студенты 5-х курсов металлургического, механического, строительного и энергетического факультетов, завершив экзаменационную сессию, раз'ехались на преддипломную практику.

Заканчивают сессию также четвертые курсы химико-технологического и инженерно-экономического факультетов.

Успешно прошли экзамены по социально-экономическим дисциплинам на физико-техническом и инженерно-экономическом факультетах. Впереди идут комсомольцы. Все студенты группы И-250-а — члены ВЛКСМ. Экзамен по политической экономии они сдали только на хорошо и отлично. Среди получивших отличную оценку — комсорг Маргарита Москвина и староста Павел Важенин.

На повышенные оценки сдали политэкономию группы Ф-311, Ф-310 и другие.

Ни одного «посредственно» не получила на экзамене по иностранному языку 265-я группа строительного факультета.

Хорошие знания специальных дисциплин показали на экзамене будущие металлурги. Почти все экзаменовавшиеся по металловедению третьекурсники металлургического факультета получили хорошие и отличные оценки.

Молодой рабочий!

Борись за превращение твоего завода в предприятие коллективной стахановской работы!

★ ★

Завод будет стахановским

По примеру московского завода «Калибр» рабочие нашего завода решили в этом году сделать свое предприятие заводом коллективной стахановской работы. Цель перед нами стояла большая. Она требовала напряжения всех сил.

Поэтому с начала мая во всех цехах были организованы экономические курсы техминимума, на которых охотно учатся 2.330 человек.

Большое значение приобрели стахановские планы повышения производительности труда и накоплений. Это — обязательства участков, рабочие которых планируют свой труд, учитывая возможную механизацию, более рациональное использование оборудования. Важность этого мероприятия огромна. За прошлый год стахановские планы дали возможность заводу сберечь 6 миллионов рублей государственных средств.

Наш завод взял обязательство выполнить полугодовую производственную программу 26 июня, при этом повысить производительность труда на 2 процента выше плана, перевыполнить задание по снижению себестоимости на 1 процент, сократить потери от брака по сравнению с прошлым годом наполовину. Все рабочие решили добиться такого снижения расхода металла, чтобы обеспечить ежемесячно работу в течение восьми часов всему заводу на сэкономленном металле и ускорить оборачиваемость оборотных средств, при этом высвободить из оборота три с половиной миллиона рублей.

На-днях заводское жюри присвоило второму трубопрокатному цеху почетное звание — «Цех коллективной стахановской работы». В нем две трети рабочих — молодежь. Все молодые металлурги работают хорошо, нет ни одного не выполняющего норм выработки И в этом большую помощь оказывает нам комсомольская организация.

Я. ОСАДЧИЙ,
директор Первоуральского новотрубного завода.

Комсомольский группорг Владимир Стахов вывешивает очередной номер боевого листка «Прокатчик».

Снимок Я. Кунина.

Дело чести каждого

Рассказ комсорга второго трубопрокатного цеха Михаила Тихонова

Наш цех получил почетное звание «Цех коллективной стахановской работы».

Каким образом молодежь и комсомольцы помогают хозяйственникам, партийной и профсоюзной организациям удержать за цехом это звание?

Прежде всего надо сказать, что все наши усилия не могли достичь цели, если бы мы работали в отрыве от своих старших товарищей, следили бы только за работой комсомольцев. Повышать свои технические и экономические знания должна вся молодежь — решили мы и взялись за осуществление этого плана.

Иван Иванович Чурсинов проводит со своей бригадой беседу об экономии инструмента.

Снимок Я. Кунина.

Зимой в течение 3-х месяцев все бригады прошли техминимум. В результате около ста молодых трубников повысили свою квалификацию.

Мы боремся за экономию материалов. Сейчас в нашем цехе на видном месте висит большой плакат — «Если уменьшить длину каждого обрезка трубы только на один миллиметр, то это даст экономию нашему цеху 50.000 рублей в год!». Показательны успехи бригады молодых прокатчиков, возглавляемой коммунистом Иваном Ивановичем Чурсиновым. Эта бригада—лучшая на заводе, и членов ее так и называют: чурсиновцы. По почину Лидии Корабельниковой в апреле они проработали одну смену на сэкономленном металле, две с половиной смены на сбереженном топливе. Чурсиновцы сэкономили 568 киловаттчасов электроэнергии, много инструмента. У них самый богатый лицевой счет—свыше 103 тысяч рублей.

Для того, чтобы комплексную экономию развить еще шире, все молодые рабочие привлечены к экономическому обучению. Комсомольцы-инженеры Маргарита Харитонова, Израиль Новиков и Борис Янов читают им лекции о себестоимости продукции, о способах ее снижения, о планировании производства, о финансировании, о системе оплаты труда и путях под'ема производительности, используя всегда примеры работы того или иного участка.

Уже год, как в цехе существует шефство инженеров над молодыми рабочими, бригадами.

Начальник цеха Майор Маркович Кауфман шефствует над комсомольско-молодежной бригадой трубонарезчиков. Раньше на их участке узким местом был муфтонаверточный станок. Шеф помог его реконструировать, и сейчас станок не лимитирует увеличение с'ема продукции.

В борьбе за отличное качество немалая роль принадлежит комсомольско-молодежным постам. У нас уже стало правилом: брак не констатировать, а предупреждать. 17 мая контролер Тамара Борисова, как только заметила, что на резьбе одной муфты появился небольшой подрез, то-есть в дальнейшем станок стал бы явно портить муфту, сразу предупредила бригадира, и дефект в станке был устранен.

Особенно важен в трубопрокатном деле ритм производства. И мы всегда стараемся, не нарушая его, сразу же устранять все неполадки в механизмах. Вот тогда и нужны эксплоатационнику знания работы слесаря-ремонтника. Однажды на муфтонарезном станке вышла из строя головка. Требовалось ее снять и отдать в ремонт. Но член цехового бюро ВЛКСМ Юрий Боярчук сам устранил дефект. Станок снова заработал.

У нас вся молодежь соревнуется: рабочий с рабочим, участок с участком и цех с цехом. Комсомолец Василий Безденежный соревнуется с молодым муфторасточником Владимиром Погодиным, комсомолец трубонарезчик Владимир Лобов — со своим напарником Анатолием Сухим. Лучшая бригада завода мастера проката Ивана Ивановича Чурсинова соревнуется с бригадой Ивана Федотовича Малахова. Цех соревнуется с другим прокатным цехом.

Я уже сказал, что успех соревнования зависит от единства и взаимосвязи в руководстве между хозяйственниками, партийной и профсоюзной организациями и нами, членами цехового бюро комсомола. В нашем цехе, как и на всем заводе, все вопросы, касающиеся соревнования, всегда решаются совместно.

Первые же успехи любого рабочего нашего цеха моментально становятся известными всему коллективу. Здесь нам много помогают стенная печать, «молнии». Посередине цеха установлена книга лицевых счетов всех бригад, где каждый может узнать результаты своей работы. Кроме того, за 20 минут до начала смены бригада собирается на «оперативку», тут подводятся итоги за прошлую смену и ставится задача каждому рабочему. Здесь всегда бывают партийный, профсоюзный и комсомольский группорги.

Вот еще пример. Как-то на прошлой неделе бригада Чурсинова прокатывала трубы толщиной в два с половиной дюйма. Требовалась большая интенсивность в работе, разворотливость. Но комсомолец Василий Анфалов много суетился, делал лишние движения и этим невольно снижал производительность автоматстана. Он не успевал быстро ставить и менять оправки. На следующей «оперативке» Василию раз'яснили его ошибки и тут же, на стане, показали, как надо работать. Больше он не нарушал ритм других станов.

Или еще такой случай.

Комсомолец муфтонарезчик Ларий Кабанов в прошлом году хотя и выполнял нормы, но работал плохо, с прохладцей, часто допускал брак. Товарищи видели, что его станок иногда простаивает. Он совсем не участвовал в общественной работе. Тогда цеховое комсомольское бюро указало на промахи, утвердило его агитатором на избирательном участке. В Первоуральске почти все избиратели — рабочие, и агитатора, который сам не ахти какой производственник, никто бы не стал слушать. Это заставило Лария подтянуться. Сейчас он староста политкружка и лучший рабочий участка. Работает за двоих. И недавно он с помощью инженера-исследователя бюро организации труда комсомолки Маргариты Харитоновой подготовил чертежи, диаграммы, таблицы хронометража, ярко показывающие метод его работы. На прошлом стахановском вторнике—в день, когда учится весь завод, — Ларий Кабанов поделился с товарищами своим опытом.

Кой-кому может показаться странным, что у нас были случаи, когда бригада, оставшись после горячей трудовой смены, обсуждала несовместимый с традицией цеха поступок молодого металлурга, бросившего на пол окурок. А это — факт. Иначе не смогли бы мы добиться звания образцового цеха. Ведь каждое большое дело создается по крупице.

В эти дни на нашем заводе разгорается соревнование за досрочное выполнение полугодового плана. Забота комсомольской организации о соревновании, об успехах каждого молодого рабочего поможет и в этом соревновании цеху быть в числе передовых.

Один из многих

Заседание правления, как всегда, было назначено в кабинете председателя. В комнате было светло и уютно. От двери до председательского стола тянулась цветная домотканная дорожка. На стенах портреты вождей, красочные диаграммы, отображающие рост артельного хозяйства.

Колхозники и трактористы собрались на это внеочередное заседание почти одновременно.

— Сегодня, товарищи, мы поговорим о качестве полевых работ в нашей полеводческой и тракторной бригадах, — поднявшись из-за стола, сказал председатель колхоза Илья Алексеевич Кустов. — Слово по этому вопросу имеет руководитель комсомольского контрольного поста бригадир полеводческой бригады Алексей Пономарев.

Высокий и стройный юноша неторопливо протиснулся между рядами скамеек к председательскому столу:

— Высокий урожай зависит от качества пахоты и сева. Многие колхозники и трактористы хорошо поняли эту простую истину. Однако есть еще товарищи, которые в погоне за количеством забывают о качестве. Так, вчера наш контрольный пост обнаружил брак в работе тракториста Афанасия Каракулова. На площади в один гектар он произвел пахоту на глубину 12—14 сантиметров. Это грубое нарушение правил агротехники терпеть нельзя.

Взволнованный Пономарев прошел на свое место.

— Кто хочет выступить, товарищи? — спросил председатель.

Слово взял член контрольного поста Анатолий Русинов.

— Наш контрольный пост строго следит за качеством пахоты и сева. Все мелкие нарушения агротехники, замеченные нами, тут же на месте исправлялись немедленно. Но вчера мы столкнулись с фактом крупного бракодельства. От имени контрольного поста прошу правление колхоза строго осудить этот проступок.

На заседании выступили почти все присутствующие. Каждый вскрывал недостатки в работе полеводческой и тракторной бригад, вносил предложения, как их быстрее исправить. Постановление правления, которое обязывало тракториста Каракулова произвести за свой счет перепашку, было встречено с одобрением. Это еще более укрепило авторитет комсомольского контрольного поста.

Комсомольская организация создала контрольный пост еще в марте. В него вошли комсомольцы: Александр Русинов, Анатолий Русинов и Леонид Брехов. Руководителем поста единогласно избрали Алексея Пономарева.

На следующий день комсомольцы провели тщательную проверку готовности к весне сельхозинвентаря, семян и живого тягла. Они обнаружили недостатки в ремонте плугов и борон, семена были очищены неполностью, на лошадях все еще продолжали работать. Члены контрольного поста предложили правлению колхоза в ближайшее же время устранить выявленные недостатки. В результате своевременно был завершен ремонт, отсортированы семена и все кони поставлены на отдых.

Члены контрольного поста **Леонид Брехов, Алексей Пономарев** и **Анатолий Русинов**, проверив работу трактористов, выпускают «боевой листок».

Снимок **З. Терентьева.**

25 апреля, во время пробного выезда, комсомольцы опять проверили состояние инвентаря и тягла.

На состоявшемся перед началом сева комсомольском собрании молодежь поручила контрольному посту следить за качеством выполняемых работ как в полеводческой, так и в тракторной бригадах.

С 28 апреля в колхозе начались выборочная пахота, подборонка и подкормка озими. На пахоте работали комсомольцы Александр и Николай Русиновы. В первый же день они выполнили свои нормы, но контрольный пост установил, что качество вспаханного участка было неудовлетворительным. Пахарям было сделано предупреждение, и в дальнейшем они пахали на глубину 18—20 сантиметров.

Первого мая в поле выехала тракторная бригада. Член контрольного поста, учетчик бригады Леонид Брехов пред'являл механизаторам высокие требования. Некачественно выполненная работа от трактористов не принималась. Когда в колхозе начался сев яровой пшеницы, член контрольного поста Анатолий Русинов сам начал работать на тракторной сеялке. Он строго выполнял установленную норму высева, следил за глубиной заделки семян. В результате пшеница на его участке уже дала первые всходы.

Комсомольский контрольный пост в колхозе с начала весенних полевых работ выявил несколько случаев боронования с огрехами, что своевременно было исправлено. И, наконец, комсомольцы обнаружили некачественную вспашку, которую производил тракторист Каракулов. Этот случай нарушения агротехники, который был обсужден на заседании правления колхоза, заставил подтянуться всех колхозников и трактористов.

Большую помощь контрольному посту оказывает стенная печать. После каждой проверки члены контрольного поста выпускают «боевые листки», в которых пропагандируют опыт передовиков, критикуют нерадивых и бракоделов.

Так работает один из многих комсомольских контрольных постов, созданных в колхозах района.

А. АБУЧ.

Манчажский район,
колхоз «1-е звено МТС»

Руководитель контрольного поста **Алексей Пономарев** и помощник бригадира тракторной бригады **Федор Пономарев** проверяют глубину вспашки.

Снимок **З. Терентьева.**

Права ли Римма Артемова?

14 лет Римме исполнилось еще в прошлом году. Но она не сразу вступила в комсомол.

— Успею, — говорила Римма, когда ее спрашивали, почему она не комсомолка.

Это не было пустой отговоркой. Римма серьезно думала о комсомоле. Голубоватая книжечка «Устав Всесоюзного Ленинского Коммунистического Союза Молодежи» давно уже лежала у нее в тумбочке. Девушка почти наизусть знала обязанности члена ВЛКСМ. Несколько смущал ее лишь один пункт: «Член ВЛКСМ обязан, — говорится в нем, — быть честным, правдивым, удерживать товарищей от дурных поступков...».

Римма не считала себя нечестной. Но она не всегда могла сказать правду в лицо товарищу, проходила иногда мимо дурных поступков своих соучеников.

— Нет, я не могу еще быть комсомолкой, — огорченно думала девушка.

В 8-м классе Римма сама пришла в комитет ВЛКСМ школы и попросила анкету вступающего в комсомол. Заполняла она ее поздно вечером, когда в доме все уже спали. «Прошу принять меня в ряды ленинско-сталинского комсомола» — написала Римма и задумалась. А потом решительно добавила: «Обещаю быть честной, правдивой комсомолкой, не побоюсь никаких трудностей».

В классе Артемову уважали за трудолюбие, честный и прямой характер. И вскоре ее избрали комсомольским групоргом.

В начале марта состоялось общешкольное комсомольское собрание.

Разговор шел об учебе и дисциплине комсомольцев. Собрание было бурным: назывались имена тех, кто подводит коллектив, кто позорит звание комсомольца. И только восьмиклассники сидели молча.

Тогда слово взяла Римма. Волнуясь (на таком большом собрании ей еще не приходилось выступать), она говорила, что комсомольцы 8-го класса подают плохой пример учащимся. Римма рассказала о Люде Пищальниковой и Маше Архиповой: на уроках девушки разговаривают, перебрасываются записками.

На следующий день Римма с удивлением заметила, что Люда сторонится ее. Подумав, что это ей только показалось, она о чем-то спросила подругу.

— Ну, довольна, что всей школе рассказала о нас? — услышала она в ответ.

Римме неприятно было, что товарищи так восприняли ее выступление. Но об'яснять, почему она так поступила, не стала.

Как-то на перемене перед уроком математики к Римме подошла Нина Никулина.

— У меня не получились задачи, дай мне, пожалуйста, посмотреть, как ты решила.

Римма знала, что Нина хочет просто списать задачи, не понимая их решения.

— Ведь сейчас звонок, и ты все равно не успеешь разобраться. Давай лучше я тебе после уроков об'ясню.

Но Нина обиженно отвернулась:

— Возьми у меня, — с готовностью протянула Нине свою тетрадь Вера Чижова.

Так повторялось не один раз. А потом к Римме просто перестали обращаться, считая ее гордячкой и «задавакой».

— Может быть, я действительно неправа? — спрашивала себя Римма. Но тут же отгоняла сомнения: Она вспоминала, что почти ежедневно приходит на час раньше в школу или задерживается после занятий, чтобы помочь отстающим. С Зоей Аликиной и Тамарой Бельтиковой она занимается по русскому языку, а с Верой Арефиной и Галей Назыровой — почти по всем предметам.

А ведь времени свободного у Риммы мало. Утром, когда родители уходят на работу, она следит за малышами, помогает матери по хозяйству. На уроки остаются лишь раннее утро, когда ребята еще спят, и вечер, после школы...

Вопрос о списывании Римма решила поставить на групповом комсомольском собрании. Но она не могла вызвать комсомольцев на откровенный разговор, и собрание прошло безрезультатно.

Римма Артемова учится в 8-м классе билимбаевской средней школы. Но то, что мы рассказали об этом классе, случается и в других школах.

Права ли Римма? Нам думается, что решительно выступая против списывания, по-настоящему, честно относясь к товарищам по учебе, она поступает безусловно правильно. Но ошибка Риммы в том, что, как комсомолка, групорг класса, она не организовала вокруг себя актив, не использовала силу коллектива. Римма не права также в том, что она пренебрегла помощью школьного комитета ВЛКСМ и пыталась все сделать своими силами.

С. ДОМНИЧ.

АГИТБРИГАДА В ПОЛЕ

На время сева на поле колхоза Сажинского района выехала агитбригада районного Дома культуры. В составе бригады комсомольцы-активисты районного центра — села Сажино. Агитбригада выпускает «боевые листки» о работе колхозников, по вечерам читает лекции, проводит беседы, выступает с концертами художественной самодеятельности.

Повседневно учить секретарей комсомольских организаций

Известно, что вся деятельность комсомола складывается из работы первичных организаций, зависит от их боеспособности, сплоченности и организационной крепости. Первичная организация непосредственно ведет всю воспитательную работу с комсомольцами и молодежью, мобилизует их на решение важнейших хозяйственно-политических задач.

Комсомольцы пред'являют все более высокие требования к своим руководителям, не мирятся с формальным отношением к руководству комсомольскими организациями. Они требуют, чтобы секретарь комсомольской организации и члены комитетов честно и добросовестно относились к своим обязанностям и в своей практической деятельности привлекали к работе широкий комсомольский актив.

И в поведении, и в учебе секретарь комсомольской организации должен быть примером для комсомольцев, быть первым советчиком и другом не только для членов ВЛКСМ, но и для молодежи, не состоящей в комсомоле. Он обязан знать их запросы и интересы, чтобы правильно строить воспитательную работу.

Вот почему работа с секретарями первичных организаций, забота о росте их политических и общеобразовательных знаний должна стать важнейшей задачей райкомов, горкомов ВЛКСМ, которые обязаны оказывать деловую, конкретную и оперативную помощь руководящим комсомольским работникам.

Эта необходимость усиливается еще и тем, что после недавно прошедших отчетов и выборов большое количество секретарей первичных организаций впервые пришло к руководству и, естественно, не имеет достаточного опыта комсомольской работы.

Наряду с обучением секретарей комсомольских организаций практике комсомольской работы серьезное внимание нужно обратить на их идейно-теоретическую подготовку. Для этого необходимо, чтобы комсомольские работники неустанно изучали марксистско-ленинскую теорию, овладевали политическим и организационным опытом большевистской партии. Товарищ Сталин учит нас, что чем выше политический уровень и марксистско-ленинская сознательность работников, тем выше и плодотворней сама работа, тем эффективнее ее результаты.

Надо постоянно помнить эти указания нашего вождя. Горкомы, райкомы ВЛКСМ должны позаботиться о том, чтобы комсомольские руководители — все без исключения — постоянно накапливали политические и общеобразовательные знания.

Однако у нас есть райкомы и горкомы ВЛКСМ, которые забывают об этой очень важной работе. Это показали проходившие городские и районные конференции, на которых многие делегаты высказывали неудовлетворенность методами и формами руководства первичными организациями некоторых горкомов и райкомов ВЛКСМ.

На Каменск-Уральской городской конференции делегаты справедливо подвергли резкой критике горком ВЛКСМ за крупные недостатки в руководстве организациями, беззаботное, нечуткое отношение к воспитанию комсомольцев, за отрыв некоторых руководителей от актива. Бывшие секретари горкома тт. Козлов и Копендюхин больше верили в силу бумаг, устных и письменных директив и очень мало занимались черновой, организаторской работой, плохо учили секретарей методам большевистского руководства. Такое безразличное отношение к воспитанию комсомольского актива и, особенно, секретарей первичных организаций, привело к тому, что во многих организациях работа признана неудовлетворительной. Не зная повседневной, практической жизни и деятельности комсомольских работников, горком ВЛКСМ не видел фактов неправильного поведения и отношения отдельных активистов к работе. Поэтому горком не смог своевременно предотвратить их неправильные действия и вынужден был снимать с руководящей комсомольской работы. За отчетный период сменилось больше половины секретарей первичных организаций.

В Карпинской городской комсомольской организации из 62 секретарей первичных организаций в течение 1949 года и трех месяцев текущего года сменилось 55, из них только 4 выдвинуты на партийную или хозяйственную работу и шесть человек—на учебу.

В 85 первичных комсомольских организациях Режевского райкома ВЛКСМ за отчетный период сменилось 63 секретаря, причем в некоторых организациях за год сменилось по 3—4 секретаря. Так, в комсомольской организации горсовета было четыре секретаря, в артели «Металлоширпотреб» — три.

Подобные факты частой смены секретарей говорят прежде всего о том, что эти горкомы и райкомы комсомола плохо воспитывали комсомольский актив, слабо учили их практике комсомольской работы, не заботились о их теоретической подготовке и не вырабатывали в них чувства высокой ответственности за порученное дело

Правильно сделали те горкомы и райкомы ВЛКСМ, которые сразу же после конференции обратили внимание на учебу секретарей комсомольских организаций, организовали при райкомах, горкомах семинары и совещания секретарей по обмену опытом, помогли им быстрее и лучше овладеть методами и формами комсомольской работы.

Но нельзя ограничиваться одними семинарами и совещаниями. Учеба нужна и на практических делах. Поэтому работники горкомов и райкомов ВЛКСМ должны оказывать практическую помощь секретарям на местах. Если работники райкома посетили организацию, то лишь в том случае это посещение даст результат, когда руководители райкома научат секретаря и комсомольский актив новым формам работы, передадут им ценный опыт, покажут наглядно, как исправить недостатки и ошибки, проведут совместно то или иное мероприятие. После вызова секретаря в райком или горком на совещание или семинар, он должен вернуться оттуда полный новых сил, свежих мыслей. Работникам горкома и райкомов ВЛКСМ необходимо чаще советоваться с секретарями первичных организаций, не только их учить, но и у них учиться, принимать во внимание их пожелания, предложения.

Усиление работы с секретарями первичных организаций, со всеми комсомольскими кадрами и активом будет способствовать повышению уровня работы комсомольских организаций, улучшению работы с широкими массами молодежи, обеспечит боевое выполнение решений XI с'езда комсомола и II пленума ЦК ВЛКСМ.

Н. НОВОКРЕЩЕНОВ,
секретарь обкома ВЛКСМ.

Во дворе по Нагорной, № 14, снова взовьется лагерный флаг

Утреннюю тишину прервали призывные звуки пионерского горна. Еще не совсем очнувшись после крепкого сна, в трусиках и майках спешат ребята на зарядку...

Окончена зарядка. Ровным четырехугольником выстраиваются пионеры вокруг высокой стройной мачты. Линейка. А затем снова играет горн, и торжественно поднимается вверх лагерный флаг.

Так начался день пионерского лагеря во дворе дома по Нагорной улице, № 14, в Свердловске.

Мысль о лагере возникла в начале прошлого лета, когда ребята прочли в «Пионерской правде» о том, как устюгинские пионеры организовали летний отдых детей в городе. В тот же день была создана пионерская дружина, в которую вошло более 80 человек, избраны советы дружины и отрядов. Работа закипела: ребята оборудовали площадку для линейки и зарядки, сделали клумбы, посадили цветы. Двор стал неузнаваем. Боря Кузнецов, Шурик Иванов и Юра Берестов притащили из лесу высокую высохшую сосну, обстругали ее и вкопали посреди двора. Так появилась мачта, а затем и лагерный флаг. Были приобретены горн, барабан и игры.

Жители Нагорной улицы не раз были свидетелями, как лагерники выступали в поход. Они совершили пятидневный поход в Сухоложский район, побывали на Оброшинском руднике, на Чортовом городище и в других окрестностях Свердловска. Оттуда, из походов, приносили множество любопытных вещей: цветы, травы, насекомых, минералы. Богатая коллекция была подарена музею школы № 74.

В лагере была создана своя библиотека из книг, собранных ребятами.

Особенно весело и многолюдно становилось во дворе, когда лагерники устраивали маскарад или концерт художественной самодеятельности. Посмотреть выступления пионеров приходили взрослые и дети не только с Нагорной, но и с соседних улиц.

Скоро во дворе по Нагорной, № 14, снова взовьется лагерный флаг. В этом году, имея уже некоторый опыт, мы стали заранее готовиться к открытию лагеря. Установили, сколько детей двора останется летом в городе. Оказалось, около 100 человек.

С помощью шефов — студентов юридического института—ребята привели в порядок двор, очистили его от мусора, посадили деревья. Нина Медведецкая и Игорь Козьев каждый день поливают молодые липы.

Завком завода транспортного машиностроения, работники которого живут в доме № 14, дал деньги для приобретения волейбольных сеток, мячей, настольных игр.

Комитет комсомола юридического института выделил для работы вожатыми студентов, хорошо знакомых с пионерской работой. Вожатыми в нашем лагере будут также комсомольцы—старшеклассники школы № 1.

Жизнь в лагере пойдет по определенному режиму. В первой половине дня—экскурсии, походы, прогулки. После обеда начнется работа кружков, звеньев, будут проходить спортивные занятия.

В прошлом году политико-воспитательная работа в лагере была недостаточной. Сейчас мы наметили проводить беседы, политинформации, различные пионерские сборы, встречи со знатными людьми города, коллективно читать книги.

Особое внимание будет уделяться работе звеньев и отрядов, а не всей дружины, как это было в минувшем году.

Первого июня будет поднят лагерный флаг, лагерь начнет работать.

Н. ДОЛГОВА,
старшая пионервожатая лагеря.
Л. ТЕРЕЩЕНКО,
член комитета ВЛКСМ Свердловского юридического института.

Комсомольцы и молодежь Арамили активно участвуют в озеленении рабочего поселка.

НА СНИМКЕ: комсомольцы **Г. Сысоев, Н. Ситников** и **В. Лаптев** за посадкой молодых деревьев.

Снимок **А. Грахова.**

КОНФЕРЕНЦИЯ О СОВЕТСКОМ ПАТРИОТИЗМЕ

В Свердловском медицинском институте состоялась организованная ученым советом научно-методическая конференция, посвященная воспитанию у студентов и молодых ученых советского патриотизма.

Заведующий кафедрой основ марксизма-ленинизма В. П. Емельянов, декан санитарно-гигиенического факультета В. А. Макаров, профессор В. И. Величкин и другие выступавшие на конференции говорили о том, что воспитанию будущих врачей в духе советского патриотизма способствует популяризация прогрессивных традиций русской науки и, в частности, русской медицины.

На кафедре, которой руководит В. А. Макаров, практикуются доклады студентов о великих русских ученых-медиках, о приоритете русской медицинской науки.

Воспитанию патриотизма у студентов способствовали также проводимые комитетом ВЛКСМ и студенческим научным обществом конференции: «Моральный облик советского врача», «Воспитание советского патриотизма» и другие.

А. БЕЛЯЕВ.

Навстречу лету

В окрестностях города Серова, на берегу извилистой реки Сосьвы, в деревне Андриановичи организован пионерский лагерь. Здесь за лето отдохнет полторы тысячи детей рабочих и служащих металлургического завода. Флаги пионерских лагерей скоро взовьются также в деревне Поселково, на станции Урай, на Вагранке и в других местах.

1.144 школьника отдохнут в санаторных группах.

В городе при крупных домоуправлениях будут созданы лагери во дворе. При школах №№ 22, 25, 76 организуется три сводных дружины.

А. ЛУБЕГИНА,
секретарь Серовского горкома ВЛКСМ по школам.

ФЕЛЬЕТОН

Ультиматум

Говорят... впрочем, об этом еще не говорят...

В конце 1949 года по наряду Свердловского областного управления трудовых резервов в управление Центроэнергомонтажа города Краснотурьинска прибыло около тридцати молодых рабочих из Ново-Уткинского ремесленного училища.

Зачем прибыло — понятно:

Чтобы «..строить и месть в сплошной лихорадке буден..».

— Очень хорошо! — сказал бы не только поэт, но и ты, читатель... Но вот директор Центроэнергомонтажа Иродов..

— Экая напасть! — недовольно повел он плечами. — Теперь с ними хлопот не оберешься. Вводи каждого индивидуальным подходом в производство. Прикрепляй опытных. Балласт да и только... Что за комиссия создатель, опекуном быть у юнцов.

Когда группа молодых рабочих пришла к директору, у того уже созрел «план освобождения».

— Вот что, голубчики. Тут долго рассуждать нечего: ты... ты... ты... пойдете в монтажную бригаду котельщиков. Точка. Вы, девчата,— на подноску. Окрепнете в тяжелой работе — меня же благодарить потом будете. Ты и ты...

— Простите, мы имеем квалификацию слесарей-инструментальщиков 4-го разряда...

— Неважно.

— ?!

— Ну, не все ли равно? Где бы ни работать, лишь бы получать,—ухмыльнулся директор.

— Позвольте, но...

— Точка. Не нравится — подавайте заявлени об увольнении по собственному желанию.

И мягкая спинка кресла под тяжестью откинувшегося на нее тела издала писк, как бы давая этим знать, что аудиенция окончена.

Макарова, Голубева, Мирошникова и еще несколько выпускников училища подали заявления, так и не приступив к работе. Молодым рабочим было далеко не все равно.

Другие пошли работать не по специальности.

Однако директор пошел еще дальше. Зная наперед, что молодежи не по плечу сразу выполнять производственную программу на совершенно незнакомой им работе, Иродов однажды «возмутился»:

— План срываете? Не потерплю, чтобы у меня «на шее висели!».

И он позвонил на ТЭЦ Богословского завода начальнику отдела кадров Арапову.

— Арапов? Привет!

— Мое вам!

— Не надо. Возьми лучше мое себе..

— То-есть?

— Ремесленников моих.

— Как так?

— А так: оптом или в розницу.

— Острить изволите?

Но Иродов не острил...

— Значит, договорились. Пересылаю тебе слесарей-ремонтников 4-го разряда. Используй их на какой-нибудь работенке.. Кстати, запиши их фамилии: Андризанова... Ямова... Буторина..

Оставшимся под его начальством молодым рабочим Иродов пред'явил ультиматум: или подавайте заявления переквалифицироваться, или увольняйтесь.. по собственному желанию.

Его пробовали уговорить:

— Ведь вы можете при желании дать нам работу по специальности...

Но директор был неумолим: переквалифицируйтесь!

Ушло еще несколько молодых рабочих. А часть, повинуясь приказанию, начала «переквалифицироваться» — пошла учиться на трехмесячные курсы.

Два года, проведенные ими в ремесленном училище, оказались по существу пустой тратой времени. Ибо теми знаниями и тем опытом, которые они получили за годы учебы, им не дали воспользоваться в практической работе. Государственные средства, потраченные на них, пропали зря.

И если об этом еще не говорят, то обязательно скажут. И в первую очередь скажут те тридцать молодых специалистов, с которыми вы, товарищ Иродов, обошлись, как с оловянными солдатиками.

Они пред'явят вам ультиматум:

— Не можете быть чутким директором — переквалифицируйтесь!

С. ЛЯХОВ,
Ю. РЬЯНОВ.

Повесть о писателе

За последние два года появилось несколько работ о Мамине-Сибиряке, которые еще ждут надлежащей оценки читателя и критика: комментарии и статьи проф. Е. Боголюбова к «Собранию сочинений Д. Н. Мамина-Сибиряка», издающемуся в Свердловске, работа А. Березкиной о «Приваловских миллионах», появившаяся в Куйбышеве, каталог рукописных фондов Д. Н. Мамина-Сибиряка, «Вопросы творческой истории романа «Три конца» К. Боголюбова.

Сейчас мы остановим внимание читателя на биографической повести К. Боголюбова «Мамин Сибиряк»*), являющейся переделкой очерка «Певец Урала», изданного в 1939 г.

Жанр биографической повести один из труднейших. В нем должно быть и строгое соответствие с фактами жизни и творчества, установить и исчерпать которые должна научная биография и свободное творческое развитие фабулы художественного произведения, ибо жанр этот относится к области художественной литературы. И мы должны отметить несомненный успех автора, поработавшего над улучшением своей работы 1939 года, исправившего целый ряд ее недостатков.

Новая работа подкупает своим теплым, лирическим отношением автора к Мамину-Сибиряку. В ней делается интересная попытка показать личность писателя в целом, т. е. в свете его творческой и «личной» биографии. Надлежит отметить особенность метода К. Боголюбова. Он воспроизводит образ писателя как бы из разноцветных кусочков — произведений Мамина, его писем, воспоминаний о нем и т. д. Многие из этих материалов до сих пор еще не опубликованы.

Для читателя, не имеющего возможности ознакомиться с целым рядом первоисточников, труд К. Боголюбова представляет несомненную ценность. Он, в основном, верно рисует образ замечательного русского писателя, его философские взгляды, публицистическую направленность, отношение к нему современников и потомков. Здесь, в первую очередь, нужно отметить, что по-настоящему признал и оценил Мамина В. И. Ленин. К. Боголюбов подчеркивает, что великий Ленин, читая произведения Мамина-Сибиряка, определил самое характерное в них — изображение русского капитализма и особый труд Урала. Мамин затронул в своем творчестве много тем, но эта тема была ведущей. Именно она давала силу маминскому оптимизму. Наблюдая быт Урала, он показывал разлагающиеся феодальные группы, русский капитализм и перспективу развития творческих сил рабочего класса Урала. Мамин писал в романе «Черты из жизни Пепко» (это отмечает К. Боголюбов) — «Несовершенства нашей русской жизни — избитый конек всех русских авторов, но ведь это только отрицательная сторона, а должна быть и положительная» (стр. 143), и Мамин отвечал: «Жить тысячью жизней, страдать и радоваться тысячью сердец — вот в чем настоящая жизнь и настоящее счастье!»

В этих «тысячах жизней», в коллективизме и демократии было преодоление всего отрицательного по Мамину. Даже смерть побеждалась у Мамина коллективным сознанием. К. Боголюбов цитирует замечательные слова Мамина: «Смерть — это когда ты думаешь об одном себе, и ее нет, когда ты думаешь о других». Вот эту глубоко демократическую и патриотическую линию маминского творчества совершенно верно и правильно раскрыл К. Боголюбов. Он дал доступную всем книгу, со страниц которой смотрит на нас, в основном, правдивый живописный портрет Мамина-Сибиряка.

У работы имеются и спорные места. Слабее освещен второй период жизни Мамина-Сибиряка, когда противоречия в его мировоззрении и творчестве обострились. Недостаточно подробно переданы мировоззренческие темы, волновавшие Мамина, его отношение к Писареву, Чернышевскому, Салтыкову-Щедрину, а также — отношение к современникам — Толстому, Чехову, Короленко. Противоречивые отношения писателя к народничеству развернуты недостаточно.

Фактические неточности, имевшие место в очерке «Певец Урала», почти все исправлены. Тем более обидны случайно проскользнувшие ошибки — Чехов умер не раньше, а позже Михайловского (стр. 165). С сорокалетней Засулич Мамин не встречался (стр. 166).

«Многочисленных» почитателей «из среды народа» в последние годы жизни у Дмитрия Наркиссовича уже не было, о чем он и сам всегда сожалел (стр. 178) К. Боголюбов, прекрасно знающий материал сборника «Воспоминания о Д. Н. Мамине-Сибиряке», изданного в Свердловске, упускает из виду, что «Золотопромышленники» Мамина шли в местном театре 10 октября 1887 года в бенефис Великанова (стр. 57) Поэтому неправильно его указание, что «играли местные любители».

Но в конце концов дело не в этих досадных опечатках. Книга живо и легко поднимает и популяризирует самый разнообразный материал творческой биографии писателя. К. Боголюбов любит и знает своего героя. Таким Мамин вошел в сознание читателя и не его вина, а его беда, если звучали с его страниц малоудачные иногда вещи и противоречивые суждения. Все это перекрывалось «кровной связью с народом», который любил и любит Мамина. Книга К. Боголюбова содействует популяризации одного из самых замечательных русских писателей.

Б. УДИНЦЕВ.

*) «Мамин-Сибиряк». Биографическая повесть. Свердловское областное государственное издательство. 1949 г.

Нам пишут

Когда у нас будет создана комсомольская организация?

В начале 1949 года на Горбуновский торфяник приехало около 40 человек молодежи. Из приехавших четверо были комсомольцы, в том числе и я.

Первой нашей заботой было быстрее включиться в комсомольскую работу. Но это сделать оказалось не так-то просто

В Нижне-Тагильском горкоме комсомола мне сказали, что на учет я должен встать в Сталинском райкоме ВЛКСМ. Я пришел в райком, меня послали в Ленинский. В Ленинском райкоме ВЛКСМ на учет также не приняли, сказав, что торфяник относится к Сталинскому району.

После согласования по телефону Сталинский райком поставил меня на учет, но так как на торфянике комсомольской организации не было, мне предложили быть на временном учете при райкоме и пообещали в ближайшее время приехать и создать комсомольскую организацию.

Каждый раз, приезжая в райком платить взносы, я разговаривал с секретарем райкома тов. Агафоновой и другими работниками райкома, рассказывал им о плохих бытовых условиях молодежи, напоминал о необходимости создать комсомольскую организацию.

Не знаю, что думала секретарь райкома тов. Агафонова, когда утешала обещаниями исправить положение. Но прошло больше года, за это время на торфяник прибыло еще 10 комсомольцев, а комсомольская организация до сих пор не создана и из райкома никто здесь так и не был.

Сейчас у нас более 100 человек молодежи. Многие из ее числа — такие, как Гимашев, Зиязидичов, Исламов, Гильмиахметов и другие, желают вступить в комсомол.

Мы удивлены беспечностью и равнодушием членов бюро Сталинского райкома ВЛКСМ, забывших, что это их обязанность создать у нас комсомольскую организацию, помочь нам добиться нормальных трудовых и бытовых условий.

М. ХАЛИУЛИН.

СКОРО ЛИ ПРИДУТ К НАМ АГИТАТОРЫ?

С энтузиазмом работает молодежь нашего колхоза на весеннем севе. Тракторист Михаил Копылов и сеяч Н. Токмацев засевают до 17 гектаров в смену. Борноволоки Виктор и Иван Кочневы выполняют нормы на 150 и больше процентов, перевыполняют задание пахарь Александр Кочнев и другие молодые колхозники.

Плохо у нас только с политико-массовой работой на севе. Агитаторы на полевых станах и в бригадах не бывают. Беседы и читки не проводятся.

В. ВОРОВИН,
член ВЛКСМ, бригадир колхоза «Смычка», Бисертского района.

ВМЕСТО ДЕЛА — РЕШЕНИЯ

Исполком Таборинского райсовета третий год подряд принимает решения о строительстве спортивной площадки. Но как говорится, «воз и ныне там» — решений много, а толку мало. Там, где должна быть оборудована спортплощадка, пасутся коровы и козы.

В Таборах много молодежи, желающей заниматься физкультурой. Но здесь не создано ни одной спортивной секции. Председатель районного комитета по делам физкультуры и спорта тов. Храмцов не заботится об этом.

О. ДОЦЕНКО.

КАК ПОСТРОИТЬ ПОЛОСУ ПРЕПЯТСТВИЙ

В комплексе ГТО одним из важных и ответственных нормативов является преодоление полос препятствий. Отсутствие таких полос создает большие затруднения в подготовке значкистов ГТО. Между тем, построить полосу препятствий можно самим.

Препятствия на полосе расположите в точном соответствии с чертежом. Первым из препятствий является бревно. Оно должно быть длиною 8 метров, диаметром 20 сантиметров. Бревно кладется на стойки высотою 150 сантиметров. Со стороны старта в стойку прибиваются рейки для под'ема на бревно.

Для изготовления палисада установите 2 столба высотою 80 сантиметров, на расстоянии 2 метров друг от друга. Сверху на столбы положите бревно и хорошо укрепите его. Со стороны старта прибейте на него доски или жерди.

Устанавливая изгородь, вкопайте на расстоянии 195 сантиметров друг от

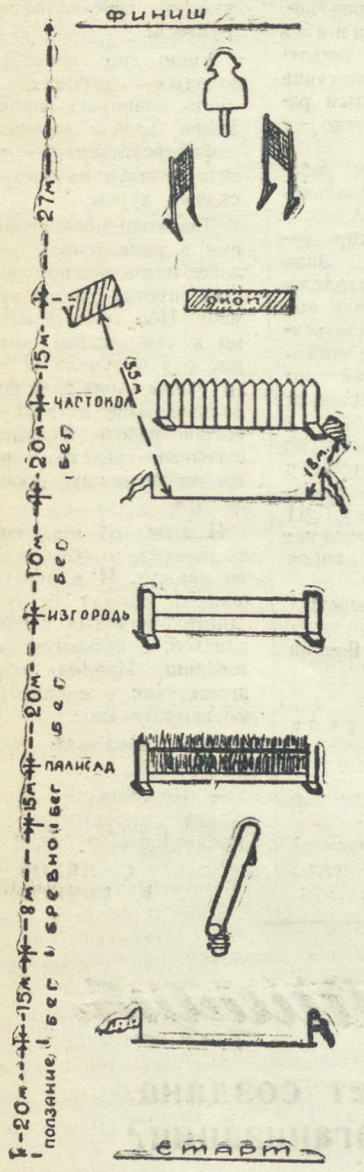

друга два бруска высотою 143 сантиметра. К ним прибивается поперечный брусок на высоте 135 сантиметров. Другой поперечный брусок прибивается на высоте 10 сантиметров и посередине — третий.

Не сложен по изготовлению и частокол. Два столба высотою 80 сантиметров вкапываются в землю на расстоянии 193 сантиметров. К ним на высоте 20 и 60 сантиметров прибейте два поперечных бруска, на которые со стороны старта нужно наложить доски, заостренные в верхней части. Доски шириной 15 сантиметров прибиваются с интервалом 11 сантиметров. Нижняя часть досок должна быть над землей на высоте 10 сантиметров, а заостренные концы — на высоте 80 сантиметров.

Чучела-мишени № 1 и № 2 делаются из двух стоек, возвышающихся над землей на высоте 175 сантиметров, и трех перекладин между ними длиной 50 сантиметров. Одна из них прибивается на высоте 50 сантиметров, другая—100 и третья — 157. Между второй и третьей перекладинами прикрепляется мешок с соломой или плетенки из хвороста.

Мишень № 3 — стойка для ударов прикладом — сооружается из вкопанного столба высотою 140 сантиметров, на вершине которого укрепляется круглый мешок, набитый тряпьем или песком.

Окопы — для прыжков и метания гранат — можно углубить на 50 сантиметров или обозначить чертой на земле. Размеры окопов — 8×2 метра.

Украсим Родину садами

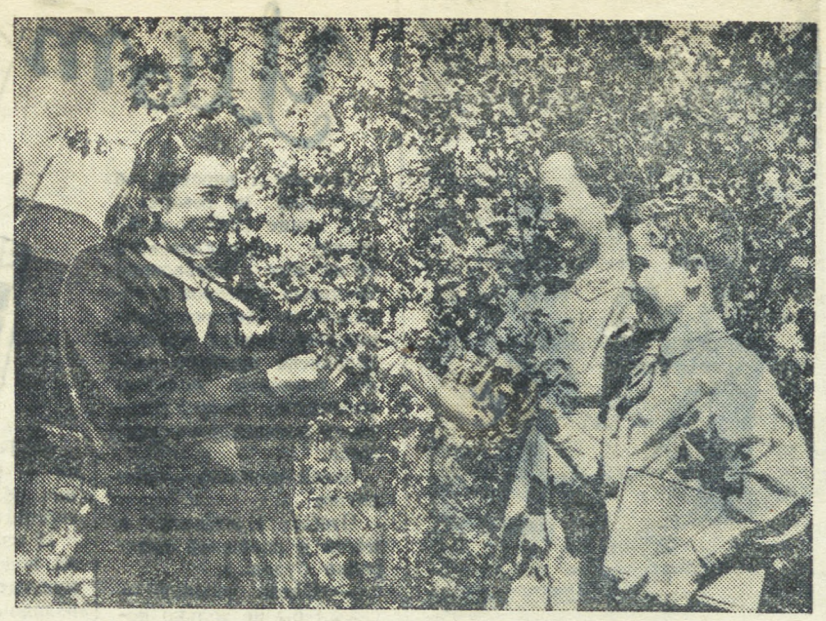

Пышно цветут яблони. Несколько лет назад их посадили на своем участке учащиеся свердловской школы № 55.

Пионеры **Надя Ходырева, Валерик Палкин** и старшая пионервожатая школы комсомолка **Александра Мышкина** (слева) пришли в сад полюбоваться результатом своего труда. **Снимок А. Грахова.**

В КОЛЛЕКТИВНОМ САДУ

Весной 1945 г. рабочие и служащие Уралмашзавода заложили первый коллективный плодово-ягодный сад.

Много труда вложили уралмашевцы в свой сад. Теперь на 7 гектарах растут 1.130 яблонь, 445 вишен, 200 груш и столько же слив, более 14 с половиной тысячи кустов малины, 10 тысяч — земляники, 3 с половиной тысячи кустов крыжовника и т. д. В прошлом году был заложен питомник, где выращиваются различные породы и сорта плодовых и ягодных растений.

Мичуринцы Уралмашзавода за 2 последних года получили со своего сада урожай плодов и ягод в 18.100 кг, а в междурядьях плодовых деревьев — 162 тыс. кг. овощей.

Садоводы своими силами построили клуб, провели в саду водопровод, электричество, сделали игровую площадку для детей, организовали библиотеку по садоводству.

Сейчас в поселке Уралмашзавода имеется уже 16 коллективных садов на площади в 64 га.

П. ЛИПСКИЙ.

Школьники потушили пожар

На территории подсобного хозяйства Свердловского горжилуправления возник лесной пожар. По земле, покрытой сухой травой и листьями, огонь начал быстро распространяться в сторону лесных сосновых массивов. Пожар угрожал строениям совхоза Свердловского паровозоремонтного завода.

Первыми заметили пожар Гена Лобов, Юра Бирюсев, Гриша Шагвалеев и Ануль Юлдашев — учащиеся железнодорожной школы № 23. Организованная ими команда школьников принялась тушить огонь, охвативший уже площадь свыше гектара. Ребятам удалось без помощи взрослых справиться с пожаром.

А. ВЯТКИН,
директор совхоза паровозоремонтного завода.

В ПОДАРОК ДЕТЯМ

Комсомольцы тыгишской семилетней школы Покровского района взяли шефство над детскими яслями колхоза «Заря».

Установив дежурство, учащиеся читают ребятам книги, разучивают с ними песни, игры. Шефы изготовили для детей более 30 различных игрушек.

Ю. КОЗЛОВ.

Книжная полка

Новые книги, поступившие в библиотеку имени Белинского

Великая сила идей ленинизма. Сборник статей. Госполитиздат. 1950 г., 267 стр.

А. Сазонов. «За высокую идейность политического просвещения в комсомоле». «Молодая гвардия», 1950 г., 34 стр.

Эта брошюра входит в «Библиотечку комсомольского пропагандиста», в которой на основе опыта руководителей начальных политкружков даны советы по некоторым вопросам методики пропагандистской работы.

И. Вострышев. «Как пользоваться художественной литературой в пропагандистской работе». «Молодая гвардия», 1950 г., 50 стр.

За мир и демократию в Греции! Изд-во иностранной литературы. 1950 г., 240 стр.

Книга представляет яркий, насыщенный фактами документ, разоблачающий англо-американских поджигателей новой войны.

Рассказы об Америке. Изд-во иностранной литературы. 1950 г., 309 стр.

В сборнике помещены рассказы и отрывки из романов прогрессивных писателей США, рисующие Америку последних лет.

Современники о Малом театре. ВТО. Редиздат-отдел. 1950 г., 209 стр.

Книга содержит в себе ряд высказываний деятелей литературы и сцены.

Н. Сысоев. «Чехов в Крыму». Крымиздат, 1950 г., 84 стр.

За рубежом

(Обзор телеграмм ТАСС).

Растет и ширится движение сторонников мира

Перед лицом растущей агрессивности англо-американского блока сторонники мира удесятеряют свою бдительность и расширяют фронт борьбы против подготовки новой войны. Все чаще рабочие отказываются разгружать и перевозить американское вооружение. Все шире развертывается кампания по сбору подписей под воззванием о запрещении атомной бомбы.

Во Франции Всеобщая конфедерация труда призвала собрать на всех предприятиях 100 проц. подписей. На нескольких крупных предприятиях воззвание уже подписали все трудящиеся. В ряде французских деревень воззвание подписали 90—98 проц. жителей. В Польше многие волости, села и городские районы рапортовали об окончании сбора подписей. В Дании профсоюз докеров принял решение об отказе от разгрузки американского вооружения в датских портах. В США, в связи с приездом Трумэна в Чикаго, различные прогрессивные группы распространили по городу множество плакатов и листовок с требованиями мира и запрещения атомного оружия. На конференции представителей 275 методистских церквей Нью-Йоркского района была принята резолюция, призывающая к запрещению атомного оружия.

Так народы всех стран демонстрируют свою готовность защищать мир.

Тяжелое положение детей трудящихся в США

В последних номерах американского журнала «Сэрвей» напечатана серия статей, посвященных положению детей в США. Отмечается, что число детей, нуждающихся в оказании материальной помощи, быстро растет. Однако власти штатов все время сокращают средства для оказания помощи детям. Только за последний год 22 штата значительно сократили и без того мизерные ассигнования «из-за отсутствия средств для оказания помощи безпризорным и нуждающимся детям».

Ранее, по данным журнала, 20 тысяч детей ежегодно зачислялись в школы общественного попечения. Сейчас число этих школ резко сократилось. Безпризорные и безнадзорные дети вынуждены сами добывать средства для существования. В результате в стране за последнее время быстро растет преступность среди детей. По официальным данным, в штате Западная Виргиния в тюрьмах находится более 2 тысяч малолетних преступников, а по всей стране в тюрьмы ежегодно заключается более 100 тысяч подростков.

Из-за отсутствия медицинского надзора за детьми, а также вследствие того, что большинство детей не получает медицинской помощи во время болезни, «каждый год умирает в полтора раза больше детей, чем было убито американских солдат на протяжении всей второй мировой войны...».

Журнал обращает внимание на тот факт, что только 21 процент всех родителей может оплатить оказание медицинской помощи детям, остальные 79 процентов родителей не имеют возможности лечить больных детей из-за того, что их доходов нехватает на скудное существование.

НА СЕССИИ СОВЕТА АГРЕССИВНОГО СЕВЕРО-АТЛАНТИЧЕСКОГО СОЮЗА

В Лондоне состоялась сессия совета агрессивного Северо-Атлантического пакта, на которой министры иностранных дел 12 стран — участниц пакта — обсуждали планы реорганизации вооруженных сил.

Министры опубликовали официальные сообщения, из которых видно, что каждой из стран — участниц этого агрессивного союза — вменяется в обязанность «в полной мере внести свой вклад» в дело мобилизации средств на военные приготовления, то-есть—иными словами—взять на себя новые, дополнительные расходы по подготовке к войне.

В сообщениях указывается, что на совещании был определен военно-стратегический план и подчеркивается, что принятые решения «представляют собой значительный прогресс в сторону практической реализации целей Северо-Атлантического пакта».

Все это не оставляет никакого сомнения относительно агрессивного характера военных планов, разрабатываемых участниками Северо-Атлантического союза под руководством США.

С'ЕЗД АНГЛИЙСКОГО КОМСОМОЛА

20 и 21 мая в Лондоне происходил 17-й с'езд английского комсомола, на котором присутствовало свыше 250 делегатов от 236 комсомольских организаций.

С'езд прошел под лозунгами усиления борьбы английской молодежи за мир и разоблачения поджигателей войны в Англии. С основным докладом о задачах английского комсомола в борьбе за мир выступил секретарь ЦК комсомола Брукс. Делегаты, принявшие участие в прениях, заявили, что английская молодежь не будет воевать против Советского Союза и стран народной демократии.

С'езд единодушно принял резолюцию, поддерживающую стокгольмское воззвание Постоянного комитета Всемирного конгресса сторонников мира.

Подготовка к Всегерманскому слету молодежи

В связи с предстоящим Всегерманским слетом молодежи Союз свободной немецкой молодежи проводит соревнование на лучшие показатели в учебе и на производстве. Создано свыше 8.000 учебных кружков, в которых занимается более 250.000 членов союза.

Соревнование между членами союза проходит под лозунгом «Готовы работать и защищать мир». В союзе насчитывается 13.800 агитационных кружков, в которых свыше 120.000 человек ведут агитационную борьбу за мир.

Итоги выборов в турецкий парламент

В результате состоявшихся в Турции выборов в меджлис (парламент) демократическая партия (партия торговой буржуазии) получила 434 места; правящая народно-республиканская партия потерпела поражение, получив лишь 52. Национальная партия — 1 место.

На первом заседании нового состава меджлиса президентом Турции был избран лидер демократической партии Джеляль Баяр.

Зам. ответственного редактора М. М. ПИЛИПЕНКО.

ВОЕННЫЕ УЧИЛИЩА ВОЙСК МВД

ПРОИЗВОДЯТ НАБОР КУРСАНТОВ на 1-й курс.

Училища готовят офицеров для войск МВД.

В училище принимаются граждане СССР мужского пола от 18 до 22 лет с полным средним образованием.

Срок обучения 3 года

Желающие поступить в училище подают заявления с приложением к ним следующих документов: автобиографии, копии свидетельства о рождении, удостоверения об образовании, заключения врачебной комиссии о годности к военной службе и обучению в военном училище, характеристики, 2-х заверенных фотокарточек (3X4) без головного убора.

Вступительные экзамены будут проводиться с 15 по 30 сентября по следующим предметам: русскому языку, литературе, математике—письменные и устные, по текущей политике и географии—устные.

Проезд по жел. дор. за счет государства. Выезд в училище—по вызову.

Заявления подавать в УМВД по месту жительства.

Свердловский техникум советской торговли

ОБ'ЯВЛЯЕТ НАБОР УЧАЩИХСЯ на 1950-51 учебный год

на специальности:

1. **Техников-механиков** по холодильным и компрессорным машинам и установкам, **техников-технологов** предприятий общественного питания с 4-годичным сроком обучения.
2. **Техников-товароведов** по промышленным товарам, культтоварам, продовольственным товарам, **плановиков** торговых предприятий, **бухгалтеров** торговых предприятий и предприятий общественного питания с 3-годичным сроком обучения.

Приемные экзамены проводятся на общих основаниях.

О сроке приемных экзаменов будет сообщено особо.

Адрес: г. Свердловск, ул Декабристов, 20, тел. Д2-13-88, Д2-26-02.

АДРЕС РЕДАКЦИИ: Свердловск, ул. Ленина, 47, 4-й этаж. ТЕЛЕФОНЫ: ответственного редактора — Д1-28-61, заместителя ответ. редактора — Д1-28-61, отв. секретаря — Д1-13-62; отделов: комсомольской жизни, учащейся молодежи, физкультурного — Д1-79-80, пропаганды литературы и искусств, рабочей молодежи — Д1-44-09, крестьянской молодежи — Д1-44-02, писем и массовой работы — Д1-34-22.

НС18368. Типография изд-ва «Уральский рабочий». Свердловск, ул. имени Ленина, № 47. Заказ № 4298.