ПРОЛЕТАРИИ ВСЕХ СТРАН, СОЕДИНЯЙТЕСЬ!

НА СМЕНУ!

ОРГАН СВЕРДЛОВСКОГО ОБКОМА ВЛКСМ

ГАЗЕТА ОСНОВАНА В 1920 ГОДУ

№ 153 (9494) ◆ ВТОРНИК, 7 АВГУСТА 1973 ГОДА ◆ Цена 2 коп.

На международном субботнике в Трептов-парке участники форума юности посадили 5 500 розовых кустов, заложив «Сад роз X Всемирного фестиваля».

На снимке: за работой — Петр Федосеев (Москва), Усман Усманов (Душанбе) и Виктор Щатуров (Набережные Челны).

Фотохроника ТАСС.

В ЦЕНТРАЛЬНОМ КОМИТЕТЕ КПСС

Политбюро ЦК КПСС, рассмотрев итоги дружеской встречи руководителей коммунистических и рабочих партий социалистических стран, состоявшейся 30—31 июля с. г. в Крыму, высоко оценивает ее значение для всестороннего укрепления позиций социалистического содружества, крепнущего единства братских партий, дальнейшего развития сотрудничества и координации внешней политики социалистических государств, целиком одобряет деятельность делегации КПСС во главе с Генеральным секретарем ЦК КПСС тов. Л. И. Брежневым.

Политбюро ЦК КПСС неуклонно исходит из того, что солидарность и единство стран социалистического содружества представляют собой важнейший фактор упрочения мира и международной безопасности, осуществления целей, выдвинутых в Программе мира XXIV съезда КПСС, решениях съездов других братских партий, заявлениях Политического консультативного комитета организации Варшавского Договора, в документах международного Совещания представителей коммунистических и рабочих партий 1969 года.

Как подчеркивается в коммюнике крымской встречи, сейчас важно закрепить позитивные сдвиги на международной арене, наполнить реальным содержанием заключенные соглашения и договоры, подготовить почву для новых шагов к прочному миру. Этому способствовало бы успешное завершение работы общеевропейского совещания, дополнение политической разрядки мерами по разрядке военной, безотлагательное урегулирование конфликтов, порожденных империалистической агрессией. Политбюро ЦК КПСС подчеркивает решимость Советского Союза вместе с братскими странами внести конструктивный вклад в урегулирование актуальных международных проблем.

Итоги крымской встречи показывают, что неизменной основой согласования внешней политики социалистических государств является органическое сочетание борьбы за мир и международную безопасность с борьбой за свободу и независимость всех народов, их священное право самостоятельно определять свою судьбу. В современных международных условиях по-прежнему необходима бдительность к проискам реакционных сил, пытающихся помешать закреплению позитивных сдвигов на мировой арене. Внешняя политика социалистических государств является принципиальной классовой политикой.

Политбюро ЦК КПСС придает большое значение тому, что на крымской встрече вновь проявилась решимость коммунистических и рабочих партий социалистических государств постоянно координировать свои действия с деятельностью других братских партий, крепить сплоченность мирового коммунистического движения на основе принципов марксизма-ленинизма и пролетарского интернационализма. Важные процессы, происходящие на международной арене, задачи борьбы против антикоммунизма, буржуазной идеологии, а также против враждебных научному коммунизму «лево»- и правооппортунистических течений вызывают растущую потребность в дальнейшем усилении взаимодействия компартий, коллективном анализе актуальных теоретических и политических проблем современности.

Новая встреча в Крыму позволила провести широкий обмен информацией о ходе социалистического и коммунистического строительства, совместно наметить основные направления дальнейшего развития всестороннего сотрудничества социалистических государств во всех важнейших областях. Политбюро ЦК КПСС выражает глубокое убеждение, что это сотрудничество создает необходимые предпосылки для новых достижений стран социализма, успешного осуществления задач, связанных с повышением эффективности общественного производства, соединением достижений научно-технического прогресса с преимуществами социалистической системы хозяйства, неуклонным подъемом материального благосостояния трудящихся.

Выраженная в ходе крымской встречи готовность ее участников осуществлять дальнейшие шаги по развитию политического, экономического и идеологического сотрудничества социалистических государств, намеченные в этом направлении меры, включая вопросы совершенствования деятельности Совета Экономической Взаимопомощи, еще больше укрепят международные позиции социализма.

Политбюро ЦК КПСС подчеркивает, что развитие всестороннего сотрудничества с братскими странами является важнейшим направлением внешнеполитической деятельности Советского государства. Вместе с марксистско-ленинскими коммунистическими и рабочими партиями КПСС и впредь будет умножать свои усилия, направленные на укрепление интернациональной солидарности стран социализма, их тесного взаимодействия в социалистическом и коммунистическом строительстве, в борьбе за прочный мир.

Высоко оценивая итоги встречи в Крыму, Политбюро ЦК КПСС с особым удовлетворением отмечает проявившуюся на ней непоколебимую волю развивать всестороннее сотрудничество между социалистическими государствами и координацию действий на международной арене в интересах дела социализма и укрепления мира. Эта встреча вновь показала, что прямые товарищеские контакты руководителей братских партий помогают укреплять единство коммунистических и рабочих партий социалистических стран.

Политбюро ЦК КПСС приняло постановление, в котором определены практические меры по реализации выводов крымской встречи.

НА МАРШЕ — РЕШАЮЩИЙ ГОД ПЯТИЛЕТКИ

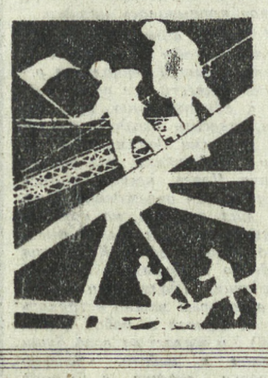

ПРОДУКЦИЯ Свердловского завода электромедицинской аппаратуры широко известна в нашей стране и за рубежом. Завод выпускает светильники различных видов. Сейчас предприятие освоило производство 15-рефлекторного светильника, в который вмонтированы фотоаппарат и телевизионная установка.

На снимке А. Лысякова передовики производства слесари-сборщики Сергей Кургузов и Александр Подчекаев за сборкой рефлекторных светильников.

САЛЮТ МОЛОДЕЖИ ГДР

БЕРЛИН, 4 августа. (Спец. корр. ТАСС). «Молодежь ГДР приветствует юность всего мира». «Молодежь и студенты вместе со всем народом ГДР строят социализм» — под такими лозунгами, написанными на немецком и русском, английском и французском, арабском и испанском языках, сегодня по центру фестивального Берлина прошла многотысячная демонстрация боевой организации юношей и девушек ГДР — Союза свободной немецкой молодежи. Великолепная Александерплац и широкая, как площадь, Карл-Маркс-Аллее, которую здесь называют «первой социалистической улицей Берлина», были трассой этого марша.

Его открыл сводный оркестр ССНМ, вслед за которым проплыли трехцветное знамя с гербом социалистического германского государства, голубой стяг ССНМ с эмблемой восходящего солнца, флаги Всемирной федерации демократической молодежи, Международного союза студентов, X Всемирного фестиваля.

На почетной трибуне — Первый секретарь ЦК СЕПГ Э. Хонеккер, Председатель Совета Министров ГДР В. Штоф и другие партийные и государственные руководители республики. Рядом с ними — первый секретарь Центрального Совета ССНМ Г. Ян и первый секретарь ЦК ВЛКСМ Е. М. Тяжельников, лидеры международного молодежного движения, представители героического Вьетнама, председатель исполкома организации освобождения Палестины Я. Арафат, первая в мире женщина-космонавт Валентина Николаева-Терешкова и мужественная американская коммунистка Анджела Дэвис.

...Десятки тысяч юношей и девушек в голубых рубашках проходят по аллее Карла Маркса, навстречу им с трибун волнами летят приветствия на разных языках мира. Впервые за время фестиваля переменились роли: сегодня делегаты 140 стран образовали живой коридор, по которому идет хозяйка X Всемирного — молодежь ГДР.

Флаг республики немецких рабочих и крестьян несет представитель организации ССНМ на строительстве крупнейшей в ГДР атомной электростанции «Норд». Эта ячейка была награждена почетным тельмановским знаменем ЦК СЕПГ за успехи в предфестивальном соревновании молодежи ГДР.

Кажется, что вся разнообразная программа фестиваля записана на транспарантах, которые колышутся над живым потоком. Это не просто лозунги. Это отчет молодого поколения социалистической Германии о ее вкладе в расцвет своей родины, в укрепление братской дружбы с Ленинским комсомолом и молодежью других стран социалистического содружества, в упрочение единства всемирного движения демократической молодежи. Три миллиона марок собрали «синеблузые» в фонд Вьетнама только за время подготовки к фестивалю. На тысяче интернациональных строек трудятся они рука об руку со своими товарищами из Советского Союза, Польши, Венгрии, Чехословакии. Сотни юношей и девушек ГДР помогали за минувшее время друзьям на кубинской сафре, на строительстве школ и больниц, дорог и молодежных клубов в Чили и Мали, Гвинее и Танзании и в других странах.

Под звуки праздничных маршей, под мелодии молодежных песен разных стран берлинские юноши провозят по Карл-Маркс-Аллее десять многометровых цветов, символизирующих десять всемирных фестивалей. На каждом из них — дата и имя города, принимавшего у себя делегатов и гостей очередного молодежного форума.

Торжественной пионерской линейкой становится на какое-то время аллея: в праздничных колоннах идет по ней юная смена ССНМ, идут синегалстучные пионеры-тельмановцы.

Завершает шествие огромный оркестр ССНМ, над которым плывет мелодия «Гимна демократической молодежи мира». Неумирающую песню, рожденную в первые послевоенные годы, подхватывают все — и участники демонстрации, и зрители.

КОМСОМОЛ — СЕЛЬСКОЙ ШКОЛЕ

ТОЛЬКО ЛИ В ДОРОГЕ ДЕЛО?

ИДЕТ ВСЕСОЮЗНЫЙ МЕСЯЧНИК ПО ПОДГОТОВКЕ ШКОЛ К УЧЕБНОМУ ГОДУ

Когда едешь на строительные объекты, то еще в пути замечаешь, с какими трудностями приходится сталкиваться строителям. Вот и до села Хромцово, что в Белоярском районе, добраться оказалось не так-то просто. Дорога вся в рытвинах-колдобинах.

Да, по-видимому, нелегко по такой дороге строителям ПМК-841 треста «Свердловсксовхозстрой», ведущим строительство Хромцовской восьмилетней школы, завозить на объекты стройматериалы. Дорога — дорогой, но нас интересовало и положение дел на самой стройке.

По плану новое здание школы намечено сдать к началу учебного года. Более трехсот учащихся с нетерпением ждут новоселья. Ждут новоселья и руководители педколлектива, а потому не был проведен ремонт в старом здании школы.

Строители ПМК-841 уже приступили к отделочным работам, оштукатуриванию и побелке стен. Ведется кровля крыши. Закончили свои работы сантехники. Посмотришь на эту стройку, и кажется, на первый взгляд, — не за горами новоселье. Я написала эту фразу и задумалась: а ведь и, вправду, только «кажется». Хотя на школьном объекте и выполнен большой объем работ, а вот полной уверенности, что школа будет готова к учебному году все-таки нет.

Еще когда подъезжали к объекту, я обратила внимание — половина окон не застеклена.

— Нет стекол, — ответили строители.

Да, стекол действительно нет, поставщиком их является Ирбитский стекольный завод. Но если, как заверили строители, это вопрос разрешимый, зависящий только от расторопности руководителей ПМК-841 и Ирбитского стекольного завода, то два других вопроса в самой серьезной мере могут повлиять на срок ввода в эксплуатацию здания школы. Это кладка линии теплотрассы, на которую нет еще утеплителя, и установка подстанции. За подстанцию отвечает совхоз «Хромцово». Но у совхоза возникли определенные трудности с поставкой электрооборудования, и где его достать, не выяснено еще до сего дня. Зато ясно другое: без света и без тепла школе никак не обойтись.

У школьного объекта дорога была ничуть не лучше, чем до Хромцово. Те же рытвины, те же колдобины. Приходилось просто удивляться «мужеству» шоферов, везущих на стройку грузы. А между тем благоустройством территории школы занимается управление механизации того же ПМК. До начала учебного года управлению механизации нужно освоить на благоустройстве 19 тысяч 500 рублей. А освоено же на сегодня всего пять тысяч.

Если заглянуть в план освоения средств капиталовложений, то придется крепко задуматься. За оставшиеся дни августа строителям необходимо освоить около 42 тысяч. Сумма, как видим, большая. А потому и постарались в ПМК сосредоточить на этом объекте рабочую силу. На строительстве Хромцовской восьмилетней школы трудятся более восьмидесяти строителей. Но... и этого еще явно недостаточно. И вот здесь-то и могли бы оказать действенную помощь комсомольские организации района.

Прораб участка Ор Яковлевич Стафеев сказал:

— Комсомольцев? Да нет, как-то мы их не видели на объекте. Обходят они пока стороной стройку.

Сейчас, когда идет Всесоюзный месячник по подготовке школ к учебному году, во многих комсомольских организациях составляются перспективные планы помощи сельским школам, проводятся субботники по ремонту зданий школ, интернатов. Силами рабочих заводов и совхозов оборудуются кабинеты, пионерские комнаты, спортплощадки. И только для комсомольцев совхоза «Хромцово» и шефствующей над Хромцовской восьмилетней школой комсомольской организации Кировского района Свердловска этот месячник не стал ударным. Не стал ударным только потому, что в комитетах комсомола совхоза и шефствующего предприятия проявили бездеятельность и беспомощность. Так не было организовано ни одного субботника, ни одного массового мероприятия в подшефной школе. А школа между тем нуждается в помощи, и помощи не только по строительству.

В словаре русского языка словам «ввести в строй» дается такое объяснение — сделать объект действующим, годным. Ввести в строй школу — это значит сдать в эксплуатацию не просто голые классные комнаты. Ввести в строй школу — это значит сделать все, чтобы можно было проводить занятия. Школе нужны кабинеты, пионерская комната, спортзал. И если в этом направлении Белоярский райком комсомола начинает потихоньку приступать к выполнению своих шефских обязанностей, то все еще остается неизвестным, как смотрят на это в штабе «Комсомол—сельской школе» Кировского райкома комсомола и комитете ВЛКСМ завода-шефа.

Дорога до села Хромцово трудная. Но доводим до сведения штаба «Комсомол — сельской школе» и молодежи шефствующего предприятия, что совхоз уже начал строить новый тракт. Так что бояться плохой дороги не следует. А впрочем, только ли в дороге дело?

А. ТАШБУЛАТОВА.

Белоярский район.

СЕГОДНЯ ВИЗ — СТРОЙКА № 1

АДРЕС КОМАНДИРОВКИ: ЦЕХ ХОЛОДНОГО ПРОКАТА

На этот раз победителей соревнования среди ударных комсомольско-молодежных отрядов пока нет. Как мы сообщали, бойцы, работавшие на ВИЗе в июле, попрощались со стройкой, сейчас им на смену прибывают новые отряды. Вчера мы попросили и. о. начальника штаба комсомольской стройки С. Черепанова рассказать, кто уже приехал, кто запаздывает, какой объем работы предстоит выполнить юношам и девушкам.

— Из нового пополнения на стройку прибыли бойцы из Свердловска и Серова. Свердловчане работают на строительстве ТЭЦ, а юноши и девушки из Серова — в СУ-6 треста «Свердловскпромстрой». В отрядах молодежь различных профессий. Например, бойцы из Кировского района, которых возглавляет С. Ладейщиков, представляют на стройке коллективы НИИ «Промэнергопроект», «Уралгипрошахт» и других институтов.

Опаздывают бойцы из Североуральска и Режа. Видимо, горкомы ВЛКСМ не проявили должной оперативности при формировании и отправке отрядов.

Ну, а что касается объема, то его сегодня даже трудно определить. Скажу лишь, что работы очень много, ВИЗ уже живет ожиданием пуска первой очереди цеха. Во всяком случае, прибывшие отряды должны поработать еще плодотворнее своих предшественников.

СЛЕДИМ ЗА СОПЕРНИЧЕСТВОМ ДВУХ КОМСОМОЛЬСКО-МОЛОДЕЖНЫХ ФЕРМ

НАДОИ ПОВЫСИЛИСЬ

Прошлая неделя оказалась для животноводов соревнующихся комсомольско-молодежных ферм более благоприятной, чем предыдущие. После длительной непогоды, нарушавшей график выпасов, наступили теплые, солнечные дни. За семидневку сосновские животноводы получили от каждой фуражной коровы по 12 килограммов молока вместо 11 за предыдущую неделю. Доярки колхоза «Путь к коммунизму» также повысили продуктивность в своих группах, надоили от каждой коровы по 10 литров молока вместо 9,3 за прошлую семидневку.

Лучшие доярки недели — Нина Косых, Валентина Дмитриевна Осинцева, Серафима Никитина из колхоза «Путь к коммунизму», Лидия Николаевна Истомина и Ольга Боргер из совхоза «Сосновский».

Прошлая неделя была интересна тем, что доярки двух ферм встретились в колхозе «Путь к коммунизму» для взаимопроверки по выполнению социалистических обязательств за полугодие. Первое место на этот раз присуждено животноводам из колхоза «Путь к коммунизму».

Материал о встрече соревнующихся коллективов читайте в следующем номере «На смену!».

СЛУЖБА КОМСОМОЛЬСКИХ НОВОСТЕЙ

СЕМИНАР

Обком комсомола провел четырехдневный выездной семинар вторых секретарей горкомов и райкомов ВЛКСМ, заместителей секретарей комитетов комсомола крупных промышленных предприятий и организаций. Обсуждены основные направления идеологической работы комитетов комсомола, ход смотра-конкурса «Каждому молодому труженику — среднее образование», вопросы организации работы в молодежных общежитиях и ряд других.

Перед участниками семинара выступили заведующий отделом пропаганды и агитации обкома КПСС В. П. Мазырин, инструктор обкома партии А. М. Воробьев, второй секретарь обкома ВЛКСМ В. Воротников, заведующие отделами обкома комсомола Б. Непомнящий и В. Теляшов, председатель областного комитета по физической культуре и спорту Н. П. Троценко, заместитель начальника УВД В. И. Никифоров, инспектор облоно А. М. Калыков и другие.

СОБРАНИЕ АКТИВА

Красноуфимский горком ВЛКСМ провел собрание комсомольского актива, на котором обсуждены задачи комсомольских организаций города и района по оказанию помощи сельской школе.

ЗАСЕДАНИЯ БЮРО

На заседании бюро Нижнетуринского горкома ВЛКСМ заслушаны отчеты ряда комсомольских организаций города о сдаче комсомольцами и молодежью Всесоюзного экзамена по нормативам комплекса ГТО.

* * *

«Об участии комсомольских организаций в проведении городской конференции «Ленин, партия и молодежь» — с такой повесткой прошло заседание бюро Кировградского горкома ВЛКСМ.

ОТ ПОЛЮСА ДО ПОЛЮСА

МИНУТА МОЛЧАНИЯ

ТОКИО. Минутой молчания почтила сегодня Хиросима память тех, кто погиб в этом городе от американской атомной бомбы 28 лет назад. Мэр города С. Ямада добавил в список жертв атомной бомбардировки, хранящийся в надгробном памятнике в хиросимском парке мира, фамилии еще 2.650 человек. Во время взрыва только в Хиросиме погибло около 240 тыс. человек.

Выступая на церемонии памяти погибших, С. Ямада призвал шире развернуть борьбу против ядерного оружия, за его полное запрещение.

ЗАЯВЛЕНИЕ МАКАРИОСА

НИКОЗИЯ. Президент Кипра Макариос выступил с заявлением, в котором вновь отверг требования генерала Гриваса, изложенные в распространенной здесь листовке. Суть этих требований сводится к тому, чтобы еще раз попытаться заставить Макариоса уйти с президентского поста.

«С момента своего появления на Кипре, — указывает президент, — Гривас занимается созданием вооруженных банд и терроризмом. Он формирует группы убийц и готовит покушение на мою жизнь».

Отвечая на так называемый план осуществления «энозиса» — присоединения Кипра к Греции, — президент подчеркнул, что на деле Гривас старается создать условия для раздела страны. «Я отвергаю условия Гриваса», — говорится в заявлении Макариоса.

СТОЛКНОВЕНИЯ В ОЛЬСТЕРЕ

ЛОНДОН. В течение трех часов продолжались вчера вечером ожесточенные столкновения между английскими солдатами и ирландской молодежью в Западном Белфасте.

Несколько сот молодых ирландцев забросали камнями и осколками стекла полицейский участок на улице Спрингфилд-Роуд. Группы ирландцев, осадивших полицейский участок, отступили только после того, как войска пустили в ход резиновые пули, способные нанести тяжелые увечья. На улицу были двинуты и броневики, также оказавшиеся под градом камней.

Новые столкновения произошли во время демонстрации с участием трех тысяч человек, организованной в знак протеста против политики интернирования политических заключенных, которую проводит английская администрация Северной Ирландии.

(ТАСС).

Высокое имя — ударная!

У ПУЛЬСА СТРОЙКИ

...Взлетают и садятся на посадочные полосы аэродромов самолеты, отправляются и прибывают на станции поезда, загружаются домны, льется сталь из мартенов... И за всеми этими процессами зорко следит диспетчер. Его не просто отыскать: сидит себе где-нибудь в лабиринте помещений у пультов, кнопок, телефонов, звонит, допытывается... Но от его воли, зоркости, расторопности, если хотите, зависит: вовремя ли придет поезд, прилетит самолет, выполнят план цех, завод.

Комсомольцы Николай Шуша́рин и Евгений Декабрьский — диспетчеры стройки уникального, крупнейшего в мире стана широкополочных балок на Нижнетагильском металлургическом комбинате. Ответственное дело? Давайте посмотрим...

Неказистое на вид помещение диспетчерской широкополки. Нет здесь ни широких, во всю стену, окон для панорамного обозрения, ни телевизионных установок, ни внушительных пультов. Скромная времянка, где троим уже мудрено повернуться. Однако здесь с утра до поздней ночи многолюдно. Поминутно заходят бригадиры, мастера, прорабы, начальники участков стройуправлений. Нередкие гости здесь и руководители штаба комплекса: главный инженер Геннадий Арка́дьевич Сютькин, парторг стройки Геннадий Иванович Бабайлов, начальник комсомольского штаба Олег Горячих. Отсюда можно быстро соединиться с участками, узнать обстановку, положение с материалами, передать просьбу, указание. Помещение это вполне можно назвать нервным центром гигантской стройки.

Николай Шушарин — главный, Евгений Декабрьский — линейный диспетчер. Николай — блондин, с серыми, какими-то по-особому зоркими глазами. Евгений — брюнет, с мягкими карими глазами. Оба недавно из армии. Характеры разные, общее — деловитость. Шушарин, имея диплом техника-строителя, служил в строительных войсках, а в мае минувшего года пришел на ударную стройку. Декабрьский стал работать здесь несколько позже.

Тогда, год назад, диспетчерскую только организовали. В ту пору стройка, что называется, зарылась в землю и казалась безлюдной. Только в углубившихся котлованах деловито урчали экскаваторы, бульдозеры, да по дорогам сновали самосвалы, груженные грунтом. Конечно, с одной стороны, тогда легче было: объекты только намечались. С другой стороны — труднее, чем сейчас. Стояли на столе два телефона, а Шушарину чаще приходилось на «своих двоих» спешить на объекты, устно передавать указания руководства стройки.

Сейчас картина изменилась. Несколько телефонов коммутаторной связи, громкоговорящие установки разносят далеко по стройке голоса диспетчеров. Слышат их и монтажники среди пролетов будущих цехов, и строители, возводящие фундаменты, и механизаторы. Почти каждый день из динамиков звучат вести об успехах той или иной бригады, вставших на трудовую вахту в честь 50-летия со дня присвоения комсомолу имени В. И. Ленина.

Шушарин и Декабрьский работают попеременно, в две смены. Кроме передачи указаний бригадирам, участкам, основная забота — «выколачивать» строительные материалы, бетон, следить, как их отгружают, встречать машины с грузами. В журнал оперативной информации заносятся подробные сведения о поступлении материалов, данные о выполнении графика работ, причины срыва того или иного задания. Это для того, чтобы руководители штаба комплекса могли следить за ходом строительства, вносить коррективы, принимать соответствующие меры. Своевременное снабжение ударной стройки материалами, а важнее всего бетоном — главная забота парней из диспетчерской.

Об объемах работ, с которыми имеют дело Шушарин и Декабрьский, свидетельствуют такие цифры. С начала строительства широкополки уложено бетона около 45 тысяч кубометров, подвезено и смонтировано 10 тысяч тонн металлоконструкций, вынуто и транспортировано свыше 3,5 миллиона кубометров грунта.

Недавно мне довелось разговаривать с Николаем Шушариным. Основная часть его упреков была в адрес автопредприятия № 6. После дождей дороги на стройке раскисли, нужно ежедневно производить подсыпку шлака. Диспетчеры делают заявку оптимальную: 70 машин в день необходимо. Утверждается же... 12 машин. А из этих двенадцати присылают 7—8. Как при таком положении дороги сделаешь удобными для проезда? А потом шоферы пеняют на неудовлетворительное состояние подъездных путей. Строители, мол, и виноваты, их недосмотр. Каково диспетчеру слышать это? А некомплектность и непоследовательность поставок железобетонных конструкций с заводов треста «Железобетон» какой стоят нервотрепки?

Много хлопот доставили заботы по оборудованию диспетчерской более мощной аппаратурой. Всю зиму и весну приходилось пользоваться 60-ваттным усилителем. Работало лишь несколько динамиков, и на многих объектах не слышали оперативных передач из диспетчерской. Наконец, недавно установлены два дублирующих 600-ваттных усилителя, 8 дополнительных динамиков. Теперь передачи слышны на блюминге, на складе блюмсов, складе коксика и огнеупоров, на насосной...

Начальник комсомольского штаба стройки Олег Горячих сказал о Николае и Евгении:

— Ребята очень загружены, но находят время для комсомольской работы. Шушарин — член комсомольского штаба стройки, в «Комсомольском прожекторе» непременный участник, рейды по объектам без него не обходятся. Оба охотно готовят оперативные выпуски радиогазеты, освещающей ход соревнования.

Трудная, сложная работа у Шушарина и Декабрьского. Поток информации, проходящей через них, велик. Необходимы выдержка, терпение, настойчивость в решении той или иной задачи. Этого требует набирающая с каждым днем ширь и размах ударная стройка. И ребята счастливы, что им довелось быть в гуще событий на одном из важнейших объектов девятой пятилетки. **П. БУШНЯК.**

ПОГОВОРИМ О БУДНИЧНОМ

ЧУТКОСТЬ

В одном небольшом, но и не очень маленьком учреждении возникали конфликты. Нет, производственная сторона тут ни при чем. Как раз в этом отношении все было нормально. Причиной были дни рождений сотрудников. Разъясним, что в этом учреждении работают, в основном, женщины, а они очень щепетильны, когда одну поздравят, а другую забудут. Или если одну поздравили только на работе, а второй еще и открытку прислали по месту жительства. Бурно этой маленькой несправедливостью никто не возмущался, но обида оставалась и при случае прорывалась наружу.

И вот администрация и местком, чтобы облегчить себе жизнь, нашли гениальное решение привести все поздравления к единообразию. Так сказать, отвесить каждому внимания равными долями. Пригласили художника, разъяснили задачу. Через несколько дней одну из стен учреждения украсил лист ватмана, на котором четкими буквами было выведено следующее: «Коллектив сердечно поздравляет с днем рождения... (далее шли прорези, в которые можно вставлять клочок бумаги с любой фамилией)... и желает от всей души успехов в работе, крепкого здоровья, счастья в личной жизни».

Теперь не только сотрудники учреждения, но и посетители знали, кто сегодня виновник торжества.

Есть у каждого человека события, когда его нужно поздравить действительно сердечно и от души. Топорная же чуткость оставляет лишь неприятный осадок. Одна сотрудница не выдержала и сорвала бумагу со своей фамилией. По этому поводу было проведено профсоюзное собрание, на котором сотрудницу обвинили в вызове коллективу, в «невосприимчивости» к его вниманию. Она была человеком грамотным, с хорошо воспитанными чувствами, и ей не стоило большого труда убедить коллектив, что от такой чуткости попахивает казенщиной, формализмом.

Этот случай весьма показателен вот в каком смысле. Происходят изменения отношений на производстве, утонченней становятся наши чувства. И фальшь при этом становится более заметной и сильнее ранит. В самом деле, трудно найти человека, который бы хотел прослыть черствым, неотзывчивым. Но если он проявляет свою чуткость по-казенному, это оборачивается чистейшей пробы черствостью.

К больному пришли два товарища по работе. Они в самом деле хотели его увидеть, поговорить, справиться о здоровье. И больной был рад товарищам. Но вот что произошло. Выкладывая на стол банки с вареньем, соком «Манго», один из посетителей заметил: «Маловато профсоюз денег выделил, а то бы побольше купили. Председатель говорит: «Сходите, проведайте, вы давно никого не посещали», а денег пожадничал». После этих слов больной попросил оставить его одного.

Сейчас много говорится о чуткости, внимании к человеку. Но подчас этот разговор сводится к призыву: «Давайте будем чуткими!».

Давайте лучше воспитывать в себе эти качества, а проявятся они сами, естественным образом.

В. СОНИН.

НЕГАСНУЩИЙ ЛУЧ

50 ЛЕТ ШАТРОВСКОМУ СОЮЗУ КОММУН

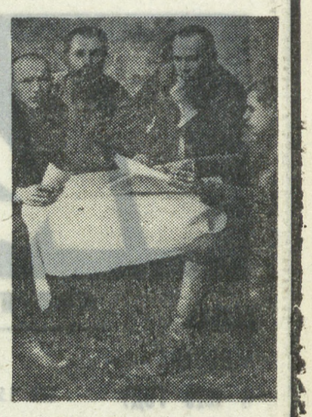

Ясный, теплый солнечный полдень. В селе Спасском торжественно и радушно встречают гостей. Правление украшено зеленью и плакатами. По-праздничному накрыт большущий стол: здесь и мясные блюда, и пшеничные пироги. По случаю праздника наготовлено доброе деревенское пиво и ядреный крестьянский квас.

Руководители и коммунары одной из первых на Урале Спасской коммуны «Луч солнца» принимают делегатов соседних сельских коммун из сел Шатровского и Исетского районов. Приехали гости из уездного центра — Ялуторовска, из Тюменской губернии... Лозунги приветствуют делегатов первого районного съезда колхозников двух районов—учредителей Шатровского Союза коммун.

То был год 1923-й... В Спасском собрался передовой отряд крестьян-бедняков и середняков, коммунистов и комсомольцев, порвавших навсегда с единоличным хозяйством, ставших активными строителями новой жизни на селе. Особым уважением на съезде пользовался заведующий уездным земельным отделом, уроженец села Спасского Евстафий Николаевич Чемякин — «красный партизан», обаятельный человек. С мандатом Сибирского ревкома он начинал борьбу за Советы на территории Ялуторовского уезда. На съезде он был избран председателем правления организованного Союза коммун и на протяжении десяти лет избирался членом правления Всероссийского Союза сельхозкооперативов, а затем Колхозцентра. К нему прислушивались, советовались с ним секретари волостных комитетов, председатели волисполкомов...

Из девятнадцати коммун, организованных двумя годами раньше, осталось лишь восемь. Причины ликвидации были разные: бандитизм, голод... Задача сейчас состояла в том, чтобы направить коллективные усилия коммун на развитие колхозного движения, дать отпор спекулятивным и кулацким элементам деревни, активизировавшимся в связи с нэпом.

В состав правления вошли 13 коммунистов, один комсомолец, два беспартийных товарища; по образованию 15 членов правления имели низшее образование, один — неграмотный. В основах Устава говорилось: «Организовать Союз коммун и возложить на него руководство всей хозяйственной деятельностью коммун и артелей, содействовать в организации новых земледельческих кооперативов, руководить хозяйством на основе плановости, механизации и агрономизации земледелия, добиваться повышения урожайности и доходов колхозников; улучшать и развивать животноводство, поощрять кустарно-промысловое производство». Все документы были приняты и утверждены единогласно, и день, когда это произошло, стал днем рождения Союза коммун — разновидности сельскохозяйственной кооперации, единственной организации подобного типа на Урале и в нашей стране. Исполнилось тому полвека.

Это важное событие в жизни района сыграло большую роль в подготовке и проведении сплошной коллективизации единоличных крестьянских хозяйств в Шатровском и Исетском районах, в борьбе с кулачеством. Коммуны взяли на себя роль организаторов социалистического земледелия.

К коммунам стали примыкать простейшие виды кооперации: тозы, машинные, семеноводческие, животноводческие, мелиоративные и другие товарищества. Все это сближало Союз с бедняцко-середняцкими массами, устанавливались более тесные отношения с кредитной сельскохозяйственной и молочной кооперацией. С помощью коммун восстанавливалась «промышленность»: пять паровых мельниц, в том числе две вальцовые большой мощности. В 1924 году загорелась лампочка Ильича в районном центре Шатрово, на скотных дворах в коммуне «Труд», на участке коммуны «Звезда». Было пущено в ход овчинно-шубное, маслодельное, кустарное производство. Для борьбы с частником Союз вел оптовую и розничную торговлю, закупал хлеб для государства, кредитовал коммуны и бедноту.

Но главная задача состояла в организации агротехнического подъема коллективного земледелия и животноводства. Уже в 1923 году Союз закупил для двух коммун тракторы «Форд-зон», а в 1929 году их было 20. Новые мощные плуги, бороны, жнейки, конные сложные и полусложные молотилки с тракторной тягой, косилки, льномялки, сортировки — были новинками для деревни двадцатых годов. В коммунах вводилось многополье, посевы чистосортными семенами — пшеницы «люцестенс», овса «золотой дождь». Урожаи на колхозных полях были, как правило, выше, чем у крестьян-единоличников на 25, а то и 50 процентов. Целую революцию произвели в животноводстве скотные дворы, правильное кормление молочного стада, трехразовое доение...

Образование, обучение кадров, ликвидация неграмотности становится проблемой номер один, коммунам требовались трактористы, бригадиры полеводства, животноводства, огородничества. Секретарь комсомольской ячейки коммуны «Карл Маркс» Петя Бутаков обучил один сорок человек неграмотных. Культармейцы из комсомольцев повели настоящий бой против неграмотности. Окружные организации помогли открыть в селе Шатрово механические мастерские с различными курсами; в крупных селах открылись хаты-лаборатории.

В 1923 году начался прилив членов в старые коммуны, хозяйство их росло и укреплялось. На первое января 1929 года в них входили уже 43 колхоза, а летом того же года — 67, они объединили около 30 процентов всех крестьянских хозяйств. Эта сеть колхозов обоих районов явилась базой для сплошной коллективизации.

Любопытна бытовая сторона жизни коммунаров. Все имущество — постройки, скот, сельхозинвентарь — обобществлялось, в распоряжении семей оставались только личные вещи. Питались коммунары из общего котла не менее трех раз в день. Если кто не удовлетворялся этим, он мог прийти в столовую и поесть: хлеб, чай и сахар всегда стояли на столах. Курящие коммунары получали табак. Имелись общественные бани и прачечные, работавшие раз в неделю, в некоторых коммунах выдавалось в бане чистое белье, а грязное поступало в общественную прачечную.

Коммунары Спасской коммуны «Луч солнца» М. Макляева, Е. Вардугина, девяностолетний Андрей Леонтьевич Макляев рассказывали, что они очень довольны общественным питанием в коммуне: все свежее и вкусно приготовлено. Женщинам не нужно было возиться с горшками дома и заботиться о продуктах для семьи, что было делом трудным для бедноты.

Особенную заботу проявляли коммунары о детях и стариках — все они были на полном иждивении коммун. Окончив начальные четыре класса, дети колхозников могли учиться в школах крестьянской молодежи или семилетках. При Мостовской ШКМ Союз выстроил целый поселок для учеников Исетского куста, в котором за детьми следили воспитатели.

Для рабфаковцев открыли интернат, в котором проживало на полном содержании у коммуны 25 учащихся и студентов. Из воспитанников его только в коммуне «Звезда» окончили вузы девять человек, из них три комсомольца — сельхозакадемию им. Тимирязева, один — сельхозинститут, три стали педагогами, один окончил высшую летную школу, один — школу профдвижения. Не меньше было своих «доморощенных» интеллигентов в коммуне «Труд»: батрак Иван Давыдов после рабфака окончил медицинское отделение 1-го МГУ и работал врачом Шатровской больницы. Д. Новиков с сестрой работали учителями.

Интересно, что комсомольцы из Шатровского Союза коммун не нарушали заведенных отцами порядков. Они жили и управлялись ученическим советом коммуны интерната, в летние отпуска разъезжались по своим селам и работали вместе со всеми.

Опыт колхозного производства и применение машин, которые были непроизводительны на мелких земельных участках, выдвинули проблему укрупнения колхозов. Пример тому подала коммуна «Луч солнца», которая объединилась с коммуной «Память Ленина» в 1928 году и стала называться «Луч революции»; коммуна «Карл Маркс» объединилась с портнягинской коммуной «Красные орлы» и мурашевской — «Муравейник»...

Коммуна «Луч революции» первая выдвинула идею сплошной коллективизации в Спасском сельсовете. В старых коммунах родились и такие важные начинания, как крупный колхоз и кустовое объединение, социалистическое соревнование, трудодень, производственное совещание..., В коммуне «Карл Маркс», имевшей 4 трактора, впервые появилась тракторная бригада. Союз начал борьбу с обезличкой и уравниловкой, вводя различные формы оплаты труда по качеству и количеству затраченных усилий.

...Подводя итог, отмечая 50-летие Союза коммун, мы чествуем передовое крестьянство Урала, пионеров колхозного движения, дело которых успешно продолжают сегодня их дети и внуки.

А. ФУНТОВ,
почетный гражданин Шатровского района Курганской области.

На снимках: организаторы и руководители Союза коммун (слева направо): Е. Н. Чемякин, З. И. Киселев, К. М. Сыворотский, М. Ф. Кичигин.

Первые тракторы в Шатрово. 1929-й год.

«В ТУПИКЕ»

Под этим заголовком 24 апреля 1973 года была напечатана критическая корреспонденция о плохой работе в первом квартале Каменск-Уральского филиала объединения «Уралобувь». Редакция на днях получила ответ, в котором секретарь Синарского райкома ВЛКСМ В. ОБЕРЮХТИН сообщает:

«В статье справедливо отмечены немаловажные факторы, влияющие на производство: нехватка квалифицированных рабочих кадров, высокая текучесть, несовершенство технологии производства, отсутствие должной дисциплины среди рабочих.

Комитет комсомола слабо занимался вопросами производства и трудовой дисциплины, организации соревнования, отдыха среди молодежи филиала. Районным комитетом комсомола было указано секретарю комсомольской организации филиала В. Сурикову на эти упущения в работе. Материалы статьи были обсуждены на комсомольских собраниях в цехе № 3 и на фабрике. Представитель комитета комсомола головного предприятия был в филиале и ознакомился с делами комитета комсомола. Секретарь комсомольской организации В. Сурикова будет откомандирована на три дня в Свердловск для ознакомления с работой комитета комсомола объединения «Уралобувь». Было проведено второе комсомольское собрание филиала и заседание комитета по вопросам исправления трудовой дисциплины среди молодежи, ритмичной работе и организации соревнования между цехами, сменами, бригадами и комсомольцами.

Комитет комсомола совместно с партийной, профсоюзной организациями и администрацией принимает меры к устранению отмеченных недостатков.

Районный комитет ВЛКСМ в сентябре заслушает работу комитета комсомола филиала № 2 объединения «Уралобувь» на заседании бюро по вопросу «Работа комитета комсомола филиала № 2 объединения «Уралобувь» по коммунистическому воспитанию молодежи».

«КАМНИ НА ДОРОГЕ»

Все адресаты, которые были названы в рейдовом материале «КП» по состоянию дорог на рудниках комбината «Уралбест» («На смену!» 6 июня 1973 года), ответили редакции. О конкретных мерах, принятых в Южном рудоуправлении, сообщили нам его директор тов. Полушин и секретарь парткома тов. Русских.

● БЮРО ДЕЙСТВЕННОСТИ ● БЮРО ДЕЙСТВЕННОСТИ ● БЮРО ДЕЙСТВЕННОСТИ ●

ЭХО

«Корреспонденция «Камни на дороге» обсуждалась 7 июня на совместном заседании парткома Южного рудоуправления и партбюро цеха горно-транспортных, путевых машин с привлечением всех заинтересованных лиц.

В корреспонденции критика была правильной и своевременной. Южное рудоуправление приняло энергичные меры по улучшению качества автомобильных дорог в карьере. (В течение последнего месяца построено вновь асфальтных дорог 0,5 км, произведен ремонт существующих дорог—0,6 км). Приняты меры по улучшению качества дробления горной массы у экскаваторов, что улучшит сохранность БелАЗов и увеличит производительность горно-транспортного оборудования. Все экскаваторы обеспечены забоями. Усилены требования к экипажам по контролю за погрузкой автосамосвалов и состоянием подъездных дорог у экскаваторов. Что же касается инструктажа начальником смены шоферов БелАЗов, то он обязан это делать в течение 15 минут в начале смены».

«А ПОКА... ТЕРЯЕМ ПОЛСМЕНЫ»

В коллективном письме бригады Г. С. Коровина из стройуправления № 14 треста «Свердловскгражданст р о й», опубликованном в нашей газете 7 июня 1973 года, говорилось о плохом обеспечении фронтом работ, потерях рабочего времени, простоях.

«Факты, изложенные в заметке, подтвердились, — пишет в ответе редакции управляющий трестом тов. Савинов. — Проведенной проверкой установлено, что руководство СУ-14 недостаточно уделяло внимания молодежной бригаде. Были случаи несогласованной поставки кирпича и раствора, что приводило к простоям.

Сейчас работа бригады взята под контроль работниками производственного отдела треста. Принимаются все меры для обеспечения материалами и улучшения условий работы бригады».

ШЕФЫ УЧАТСЯ

Всего полгода существует Невьянский учебно-курсовой комбинат. Здесь готовят квалифицированных трактористов, комбайнеров и специалистов по другим сельскохозяйственным машинам. Организованный цикл лекций могут прослушать не только представители совхозов, но и труженики городских промышленных предприятий.

На днях в этом учебно-курсовом комбинате состоялся очередной выпуск. Более пятидесяти человек получили здесь удостоверения специалистов по сельскохозяйственной технике.

АТТЕСТАТЫ С АДРЕСОМ

В поселке «Баранчинский» состоялся традиционный вечер посвящения в рабочий класс. Героями его стали выпускники местного профессионально-технического училища. 320 юношей и девушек в этот день влились в трудовую семью баранчинских машиностроителей. Каждому выпускнику вместе с аттестатом были вручены трудовые путевки в жизнь — направление на рабочее место.

ДВОЙНАЯ ВЫГОДА?

ВНИМАНИЕ: ПРОБЛЕМА!

6 июля в нашей газете был опубликован материал «Ждем добрых перемен». В нем рассказывалось о встрече за «круглым столом» нашей редакции руководителей и секретарей комсомольских организаций свердловских торгов, предприятий службы быта и общественного питания. Было поднято много актуальных проблем, предлагались пути их решения, шла речь и о внутренних резервах, которые, конечно же, есть на каждом предприятии.

Сегодня мы продолжаем разговор на эту тему.

В СВЕРДЛОВСКЕ 970 магазинов, общая торговая площадь которых составляет 144 469 квадратных метров. Из них 599 — продовольственных. В них в первую очередь и не хватает рабочих рук. Конечно, есть трудности с кадрами и в других, существуют они в общественном питании и службе быта.

В торговле люди работают в разных условиях. В разных в смысле экономическом, в оплате труда, его организации, трудоемкости в работе. Во-первых, у каждой категории этих работников разные физические затраты, во-вторых, в промтоварном магазине получить каждую тысячу рублей выручки значительно легче, чем, скажем, в гастрономе. Конечно, у этих магазинов разные планы. Но куда проще продать холодильник, телевизор, туфли, чем на эту же сумму, скажем, овощей или колбасы.

В промтоварных продают главным образом продукцию в упаковках, а продавцы продовольственных товаров фасуют ее сами. Притом и помещения для этой операции часто не приспособлены.

Поэтому не удивительно, что недостаток в кадрах сказывается прежде всего в продовольственных магазинах.

Когда-то многие возлагали надежду на магазины самообслуживания. Вот, мол, откроем их, высвободим работников, переведем в другие торговые точки. Надо заметить, что в нашем областном центре процент магазинов самообслуживания выше, чем в целом по стране. А решило ли это проблему нехватки кадров?

— Нет, — сказали в городском управлении торговли. — Даже наоборот, нехватка стала больше.

И привели такие примеры. Сейчас в городе большинство киосков по продаже мороженого работают в одну смену, хотя должны торговать с раннего утра до позднего вечера. Такое же положение и с продажей кваса, пива и других прохладительных напитков. Вот и выходит, что горожанину после рабочего дня зачастую негде выпить бутылку лимонада. Не потому, что его нет, а по причине нехватки продавцов. Отсюда и нарекания в адрес торговых работников и организаций.

Почему же с открытием магазинов самообслуживания кадровая проблема стала еще острее?

— Нет у нас ни фасовочных машин, ни даже простейших аппаратов для склеивания кульков, — сказали в городском управлении торговли. И пока нет надежд получить их. Обращались мы к работникам Свердловского завода торгового оборудования, но получили отказ. Он подчинен министерству, которое планирует выпуск определенной продукции и дает разнарядку на поставку в те или иные города. Даже машин с транспортерами для выгрузки продукции в Свердловске очень мало. Большинство работ приходится выполнять вручную. Прибавьте к этому ручную фасовку в магазинах самообслуживания и поймете, что одним открытием таких торговых точек проблемы не решить. Нужны организационно-технические мероприятия.

Итак, открытие магазинов самообслуживания не облегчило положения. Но выход надо искать. И работники городского управления торговли делают попытки найти другие пути. Правда, рассказывают об этом с большими оговорками: дело новое, и трудно еще сейчас судить, приживется ли оно.

В чем это новшество?

Как известно, заработная плата продавцов продовольственных магазинов не так уж высока. Она зависит от выполнения плана товарооборота, а коль людей постоянно недостает, то и зарплата остается на прежнем уровне. Вот и решили вести начисления с выработки каждым продавцом. Обслужил большее число покупателей, продал больше товаров — получи за свой труд сполна.

Вроде бы все резонно. Но в плановом отделе забеспокоились, не слишком ли щедро будут получать одни и мало другие?

Вопрос не из простых и требует детального анализа. Но именно внедрение новых форм работы и оплаты труда, на наш взгляд, поможет закреплению кадров в продовольственных магазинах, привлечению нового числа работников. Опыт новой системы в нашей стране есть.

В прошлом году газета «Правда» рассказывала о том, что торговые организации Эстонии перешли на новую систему планирования и материального стимулирования, применяя в торговле опыт Щекинского химического комбината. Еще в 1968 году на новую систему оплаты продавцов было переведено 50 магазинов, в большинстве — магазинов самообслуживания. В среднем в этих магазинах недоставало 35 процентов работников.

Вот что интересно. Фонд заработной платы в магазинах остался тот же, каким должен быть при полном штабе работников. Он составляет тот же процент выручки, что и раньше. Но в отличие от прежних месяцев и лет, когда не выполняли план, коллективы магазинов самообслуживания перевыполнили задание. Естественно, возросла и заработная плата. В последующем нехватка продавцов, кассиров-контролеров уже не так отражалась на выполнении товарооборота.

Разумеется, мы не предлагаем, чтобы в свердловских торгах копировали все, о чем сказано выше. Мы просто привели пример, как в других городах и областях ищут выход из затруднительного положения, как стараются закрепить кадры в торговле. Интересен и тот факт, что сами продавцы с переводом на новую систему оплаты стали искать и предлагать более совершенные формы организации труда. Во многих магазинах самообслуживания контролеры-кассиры сменили рабочие места на более удобные, чтобы просматривалась большая часть торгового зала. Это позволило высвободить несколько человек.

Но повторяем: любое новшество нельзя внедрить без организационно - технических мероприятий.

В одном из свердловских магазинов самообслуживания попробовали перевести фасовщиков продуктов на сдельную оплату труда. А вскоре люди отказались от этого нововведения: то не хватало упаковочной тары, то не привозили вовремя продукты, то еще какая-то напасть. Значит, перед тем как внедрить это новшество, было не все продумано, не все подготовлено.

А вот другой пример. В прошлом месяце в коллективе одного из магазинов работало вместо 15 человек только 12. За 100 рублей товарооборота им также отчислялось по 1 рублю 60 копеек. И они успешно справились с выполнением плана товарооборота. Возрос и заработок. Выходит, это выгодно и торгу в целом, и людям.

Сегодня в торговых предприятиях Свердловска работает более 20 тысяч человек. Но обеспеченность торговой сетью на 1 июля в целом по городу составляла 79,4 процента. В первом квартале от строителей принято 11 новых магазинов, до конца года в строй должны вступить еще 19. Как видим, торговая сеть будет и впредь расширяться. А для этого потребуется немало новых квалифицированных продавцов, кассиров, упаковщиков и т. д. Значит, «кадровый вопрос» встанет еще острее.

В. ПАНКРАТОВ.

Где взять дополнительно людей, как решить проблему организации и оплаты труда? — вопросы далеко не праздные. Публикуя этот материал, редакция надеется, что руководители торговых организаций Свердловска и области выскажут на него свою точку зрения, поделятся опытом в организации труда продавцов. Мы ждем писем и от работников прилавка, которым непосредственно и каждодневно приходится сталкиваться со многими трудностями.

X Всемирный — это крепнущие колонны солидарности молодежи, это цветы и песни, дружеские встречи...

На снимке: председатель Комитета советских женщин летчик-космонавт СССР В. В. Николаева-Терешкова среди представителей Союза свободной немецкой молодежи.

Телефото ТАСС.

БЕРЛИН РАССТАЕТСЯ С ФЕСТИВАЛЕМ

БЕРЛИН, 6 августа. (Спец. корр. ТАСС). Вот и остались позади девять дней Всемирного фестиваля, перелистаны девять страниц его летописи, которая хранит множество самых разных событий, объединенных гордым девизом — «за антиимпериалистическую солидарность, мир и дружбу». Каждое мероприятие сегодняшнего дня — это итог дружеских встреч и политических дискуссий, художественных выступлений и спортивных соревнований.

Завершил работу интернациональный центр солидарности. Знаменитая телебашня, у подножья которой он был расположен, видна из любой точки Берлина. Не будет преувеличением сказать, что отныне силуэт этой 365-метровой серебристой иглы сохранится в памяти 25 тыс. зарубежных участников молодежного форума как символ их решимости крепить и далее солидарность и единство юного поколения планеты в борьбе за передовые идеалы человечества. 400 тыс. человек побывали здесь во время фестиваля, в фонд солидарности было собрано почти полмиллиона марок.

Представители 136 стран принимали участие в семинарах, встречах по профессиям, дискуссиях, проводившихся в международном студенческом клубе.

Огромный зал, носящий имя немецкого спортсмена-антифашиста Вернера Зеелебиндера, стал ареной заключительного концерта в фестивальном конкурсе политических песен. Боевыми песнями солидарности и единства, борьбы и дружбы отсалютовали X Всемирному такие известные музыкальные коллективы, как «Октобер-клуб» (ГДР), «Песняры» (Советский Союз), «Мангуаре» (Куба), «Агитпроп» (Финляндия), такие популярные исполнители, как Франц-Иозеф Дегенхардт из ФРГ и Макс Ронжье из Франции. 76 ансамблей и солистов из 43 стран были участниками этого восьмидневного конкурса.

Берлинский театр Метрополь и немецкая государственная опера предоставили свои подмостки в заключительный день лауреатам художественных конкурсов фестиваля.

Затихает пресс-центр, в котором было аккредитовано 1.556 журналистов из 89 стран — представители 512 газет и журналов, 43 информационных агентств, 68 радиостанций, 44 телестудий и 21 кинофирмы. На киностудии ДЕФА (ГДР) уже закончен цветной документальный фильм о фестивале под названием «Вокруг всемирных часов» (это сооружение на Александерплац теперь столь же известно в мире, как и телебашня).

Более ста короткометражных, документальных и художественных фильмов ГДР, Советского Союза, ДРВ и РЮВ, Чили, Египта, Сирии — в общей сложности 40 стран — демонстрировалось в кинотеатре «Бабилон» и на других экранах Берлина в дни фестиваля. Наибольшим успехом у зрителей пользовались советская документальная кинокартина о визите товарища Л. И. Брежнева в США, а также наш фильм «А зори здесь тихие...», болгарская лента «Любовь», премированная на минувшем московском кинофестивале, и другие картины.

Интересным и важным мероприятием, причем проводившимся впервые в истории всемирных фестивалей, была встреча представителей делегаций стран — членов СЭВ. Ее участники решили устраивать постоянные совещания молодежных союзов братских стран с целью дальнейшего углубления социалистической экономической интеграции. Было предложено проводить долгосрочные обмены молодыми специалистами и создать интернациональные бригады молодежи для участия в крупных стройках стран—членов СЭВ.

Итак, X Всемирный фестиваль финишировал. Ареной его красочного финала стал строгий прямоугольник площади, носящей имена великих сыновей немецкого народа — Карла Маркса и Фридриха Энгельса. Есть глубокая символика в том, что фестивальный огонь, зажженный в день открытия на стадионе молодежи мира, словно передал свой неугасимый жар многоцветному фейерверку, который вспыхнул в день закрытия над площадью Маркс-Энгельс-Плац.

В этой неугасимости огня — пламя молодых сердец, обратившихся в последний фестивальный вечер с «призывом к молодежи мира» крепить и далее антиимпериалистическую солидарность, мир и дружбу.

А. ГРИГОРЬЕВ,
Б. КРАЕВСКИЙ,
И. ДОБРОТИНА,
Н. СТЯЖКИН.

В СТРАНАХ СОЦИАЛИЗМА

С МАРКОЙ «ЧКД»

ПРАГА. (Прагопресс — АПН). Пражский завод «ЧКД-компрессоры» пользуется большой славой не только в стране, но и далеко за ее рубежами. Различные виды компрессорных установок, выпускаемых предприятием, экспортируются во многие страны мира. Главный покупатель — Советский Союз: в его адрес отгружается около 65 процентов всех изготовленных компрессоров.

Деловые связи «ЧКД» с Советским Союзом установились с 1945 года. Сначала завод вывозил простейшие компрессоры и холодильные установки. В дальнейшем, освоив более сложную продукцию, завод стал поставлять компрессорные устройства для химических заводов и для производства пластмасс. Последние образцы продукции «ЧКД» — турбокомпрессоры для сжатия газа при транспортировке, устройства для производства этилена. Международное сотрудничество в рамках СЭВ и на двусторонней основе помогает предприятию полностью использовать свои мощности и планировать на долгое время ассортимент выпускаемой продукции.

ПРАЗДНИК НАРОДНОГО ИСКУССТВА

УЛАН-БАТОР. (Соб. корр. АПН). Исполняется 10 лет со дня открытия в столице Монголии Государственного народного театра оперы и балета. За эти годы многие жители и гости столицы приобщились к классической музыке, познакомились с лучшими произведениями монгольских и зарубежных композиторов.

Юбилей старейшего монгольского театра новыми постановками отмечают и другие столичные коллективы. Наряду с профессиональными в республике успешно работают 14 народных театров. Большое развитие получило самодеятельное народное искусство: в ансамблях, коллективах и кружках участвуют почти 160 тысяч человек.

НА ПРИЛАВКАХ — НОВЫЕ ТКАНИ

ПХЕНЬЯН. (Соб. корр. АПН). Витрины городских и сельских магазинов КНДР убедительно свидетельствуют об успехах предприятий легкой промышленности страны. Все больше становится предметов народного потребления, расширяется их ассортимент, улучшается качество.

Коллективы предприятий легкой промышленности обязались досрочно выполнить плановые задания. Застрельщиком этого соревнования стал Пхеньянский текстильный комбинат. С начала года в цехах этого предприятия освоено более 150 видов новых тканей.

ОТКРЫТЫ НОВЫЕ МЕСТОРОЖДЕНИЯ

БЕЛГРАД. Новое месторождение нефти и газа обнаружено возле местечка Караджорджево недалеко от города Зренянина в Воеводине. Первая же скважина, пробуренная там разведчиками, дала нефть. Геологи считают, что это один из самых богатых нефтеносных районов на территории Югославии.

мир сегодня

ЗАКРЫТА ПОСЛЕДНЯЯ СТРАНИЦА ЛЕТОПИСИ ВСЕМИРНОГО ФОРУМА МОЛОДЕЖИ ● ЗА МИР И СОТРУДНИЧЕСТВО МЕЖДУ НАРОДАМИ

ГОТОВЯТСЯ К МОСКОВСКОМУ ФОРУМУ

БОГОТА. Здесь состоялось заседание колумбийского национального совета мира, участники которого одобрили план подготовки к всемирному конгрессу миролюбивых сил в Москве.

Планом предусматривается проведение широкой кампании по разъяснению целей конгресса, создание региональных комитетов сторонников мира, проведение конкурса плакатов, посвященных конгрессу, организация лекций, докладов и т. д.

Выступивший на заседании совета его президент Хоакин Молано Кампусано сделал сообщение о результатах состоявшейся недавно в Москве второй международной консультативной встречи и рассказал о принятых ею документах.

«Наиболее прогрессивные слои колумбийского общества, — заявил на заседании совета ректор университета департамента Кордова Хорхе Ганем,— полностью поддерживают идею проведения московского конгресса, цель которого состоит в том, чтобы освободить мир от угрозы войны и укреплять сотрудничество между народами для блага и прогресса человечества».

К ВСЕМИРНОМУ КОНГРЕССУ МИРОЛЮБИВЫХ СИЛ

НАША САМАЯ БЛАГОРОДНАЯ ЦЕЛЬ

Генеральный секретарь французского движения за мир Андре Сукьер принимал участие в проходившей в Москве второй Международной консультативной встрече по созыву Всемирного конгресса миролюбивых сил.

Ниже публикуется интервью, которое А. Сукьер дал корреспонденту АПН.

Вопрос: В последнее время в международной обстановке произошли существенные сдвиги в сторону разрядки напряженности, укрепления мира, взаимного доверия и сотрудничества между народами. Какое влияние, по Вашему мнению, эти изменения окажут на движение сторонников мира?

Ответ: Движение сторонников мира — одно из наиболее массовых современных общественных движений. Оно ставит перед собой самую благородную цель — добиться прочного и длительного мира на земном шаре, обуздать силы реакции и агрессии, не допустить развязывания каких-либо войн между народами. Такая цель не может не привлекать всех честных людей на земле и не воодушевлять их на решительную борьбу для ее достижения. Однако мы, сторонники мира, — реалисты и хорошо понимаем, что добиться прочного и длительного мира на земле нельзя сразу, одним махом. Необходимо последовательно решать наболевшие проблемы современности, расчистить почву для взаимного доверия, укрепить дружбу между народами, сотрудничество между государствами. Вот почему с самого начала движение сторонников мира поставило перед собой задачу — добиться решения таких важных международных проблем, как запрещение силы или угрозы его применения в отношениях между государствами, запрещение атомного оружия, прекращение гонки вооружений и разоружение, уважение суверенитета, территориальной целостности и независимости всех без исключения государств, больших и малых.

Нашу программу называли тогда утопической, не реальной в условиях «холодной войны», но мы упорно шли к своей цели, вовлекая в борьбу за мир все новые и новые круги мировой общественности, призывая народы оказывать давление на свои правительства, требовать от них решения поставленных вопросов. И вот сегодня мы можем с большим удовлетворением отметить, что наши усилия не пропали даром: идеи, выдвинутые почти четверть века назад сторонниками мира, находят все большее отражение в официальных документах, подписанных государственными деятелями различных стран, а складывающаяся международная обстановка делает вполне реальной перспективу длительного и прочного мира между народами. Сейчас мы можем реально говорить о международной разрядке, укреплении взаимного доверия и сотрудничества между народами, о развитии торгово-экономических, научно-технических и культурных связей между странами. Проведена первая фаза Совещания по вопросам безопасности и сотрудничества в Европе. На повестке дня стоит вопрос о сокращении вооружений.

Все это не может не радовать нас, сторонников мира. Однако мы считаем, что это только начало. Необходимо превратить благоприятные изменения в международной обстановке в постоянный, необратимый фактор. В этом направлении мировая общественность, используя сегодняшние условия, должна сказать свое веское слово.

Вопрос: Что собой будет представлять, по Вашему мнению, Всемирный конгресс миролюбивых сил? Какое значение Вы ему отводите в решении важнейших международных проблем в условиях новой сложившейся обстановки?

Ответ: Всемирный конгресс миролюбивых сил, созываемый осенью этого года в Москве, явится самым массовым и самым представительным форумом народов мира. В нем примут участие представители самых различных стран, международных и национальных организаций, партий, течений, объединенных стремлением добиться длительного и прочного мира на земле. Он продемонстрирует возросшую роль прогрессивной общественности в мировой политике, на нем будут подведены итоги почти двадцатипятилетней борьбы за мир и социальный прогресс, закреплены достигнутые результаты, намечена новая программа действий в решении таких важных проблем, как прекращение войны в Индокитае, урегулирование ближневосточного конфликта, разоружение и безопасность, защита национальной независимости, укрепление сотрудничества между народами.

(АПН).

Английские войска провели в Ольстере одну из самых крупных в этом году операций по «наведению порядка», которая сопровождалась массовыми облавами и обысками. В Белфасте на 48 часов было перекрыто движение по всем основным улицам. Автомобили и прохожие подвергались тщательному досмотру на контрольных пунктах. Город патрулировался английскими солдатами и местной полицией.

На снимке: во время очередной облавы.

Фотохроника ТАСС.

Юрий ЯРОВОЙ

ГЛАВЫ ИЗ ДОКУМЕНТАЛЬНОЙ ПОВЕСТИ

(Продолжение. Начало в № 142).

— Нет этого в инструкции,— вмешался Никита. — Раз табло горит — флюгируй и туши. Димка все сделал правильно.

— Вот правильные собрались!—обозлился командир.— Прямо ангелы, а не летчики... Может, у вас персональные крылышки есть, чтоб на землю спланировать? Так помолитесь, ангелы, господу-богу, чтобы он нам открыл хоть одну бетонную полосу! Ну, чего псалмы не поете?

— Не обучены, командир,— сказал Дима.

— А чему вы обучены?.. Горел второй двигатель или нет — вас спрашиваю? Ну, третий — проворонили, бывает: горит красный — плюгируй! А второй-то можно было и посмотреть? Были виброперегрузки или он так сгорел, — как тещина керосинка?

— Не кипятись, Семен Андреевич, — вмешался Витковский. — Ребята ни при чем. В тренажере ты и сам точно так действовал: трах-бах и готово.

— Я в тренажере, может, и не то делал, чтобы «пятерку» заработать! Тренажер — это цирк, а тут... — ткнул он большим пальцем назад, на дверь в салон, — девяносто душ за спиной. Может, их тоже псалмы заставим петь?

— Командир! — крикнул Невьянцев, подавая листок. — Вопросы ЦДС.

23 час... 07 мин.

Москва. Центральная диспетчерская Аэрофлота.

Через пять минут, в 22-53, Владимир Павлович был почти готов к докладу министру: машина — вариант «Б», выпуска 59-го года, навигационная аппаратура не менялась, значит, ни о какой посадке на закрытые аэродромы нечего и думать. Экипаж —средний, только штурман первого класса... Это же сообщила свердловский диспетчер ДСУ — оперативно сработала, ничего не скажешь. Козырев «выколотил» остальные данные из иркутских ДСУ: самолет взял 90 пассажиров. Топливо полностью, семнадцать тонн. Единственное, что было не выяснено, — полетный вес, но его можно было прибросить и здесь, в ЦДС, — задача старшего штурмана...

Владимир Павлович уже потянулся к телефону «Министр ГА», как загремел городской — его номер знают ограниченное число лиц, главным образом конструкторы и «маповцы»*.

— ЦДС, первый.

Звонил главный конструктор по силовым установкам самолета ИЛ-18. Представился, назвал фамилию, сказал, что звонит по поручению генерального. Говорил он обстоятельно, неторопливо, словно вел у себя в КБ совещание...

Главный: Чем мы можем быть полезными?

Павлов: Мы не можем посадить самолет — все полосы до Урала закрыты.

Главный: Понятно. Вы хотите от нас гарантий, что машина продержится в воздухе...

Павлов: Сколько?

Главный: Теоретически — сколько хватит топлива. По программе испытаний...

Павлов: На двух летали?

Главный: Разумеется... Испытатели, конечно.

Павлов: Секунду!

Оторвался от трубки, повернулся к старшему диспетчеру:

— Срочно разыщите шеф-пилота ИЛ-восемнадцатого! Телефоны и прочее—здесь!— перебросил он папку с телефонами старшему. — Подключите его к моему селектору.

И — в микрофон телефона:

— Да!

Главный: Вы говорите, что надо тянуть до Урала? А по времени это сколько?

Павлов: Два часа сорок шесть минут.

Главный: Многовато...

Павлов: То есть гарантий вы на такой полет дать не можете?

На селекторе вспыхнула лампочка. Павлов повернулся к старшему диспетчеру и тот кивнул: «Летчик-испытатель».

Павлов: Одну секунду! Трубку не кладите.

Нажал на светящийся клавиш, клавиш выскочил, нажал с раздражением и сильнее...

Павлов: Летчик-испытатель ИЛ-восемнадцатого?

Летчик: Так точно.

Павлов: Вы летали без двух?

Летчик: Так точно, согласно программе испытаний.

Павлов: Сколько времени?

Летчик: Боюсь положиться на память... Минут тридцать будет.

Павлов: С людьми?

Летчик: Простите, не понял...

Павлов: Я спрашиваю, с какой загрузкой?

Летчик: Полная. Мешки во всех креслах.

Павлов: Три часа самолет на двух продержится?

Летчик: Дать гарантии трудно.

Павлов: Ясно. Не кладите трубку. — И в микрофон городского телефона: — Так продержится самолет в воздухе три часа или нет?

Главный: Я должен знать обстоятельства аварии. Что пострадало, как вообще все произошло...

Павлов: То есть вы хотите получить информацию от командира корабля?

Главный: Да, желательно из первых рук.

Павлов: Хорошо, постараемся вам это устроить. Не отходите от телефона.

Главный: Но я должен посоветоваться с генеральным...

Павлов: Не кладите трубку!

Выключил канал, на котором «сидел» летчик-испытатель, наморщил лоб... «Где же толмачевский диспетчер? На каком канале?»... Нашел.

Павлов: КДП Толмачево? Передали на борт аварийного приказ выйти на связь с ЦДС?

Диспетчер: Передал через Колпашево. Подтверждение получил.

Павлов: Ясно. Связь не обрывайте.

Снова ищет взглядом на панели селектора нужный клавиш...

Павлов: Радиоцентр? ЦДС, первый. Вышел на связь... — Поискал взглядом номер самолета... «Черт возьми, не записал! Вот...»

Радист: На связь вышел борт «75410». Запрашивает...

Павлов: Вы можете его подключить напрямую, к селектору?

Радист: Не уверен... Нет, не предусмотрено.

Павлов: Записывайте... — И в микрофон городского телефона, главному конструктору: — Что вас интересует? Я имею в виду командира корабля.

Главный: Соединили?

Павлов: Задавайте вопросы мне.

Главный: Так... Надо собраться с мыслями...

Павлов (в микрофон селектора, радисту): Записывайте, я вам буду диктовать.

Главный: Во-первых, как проходил пожар? Загорание двигателей... Сработала автоматика или тушили вручную?

Павлов отводит микрофон телефона в сторону и спрашивает радиста:

— Все ясно? Записали? На магнитофон пишется?

Радист: Разумеется.

Павлов: Передайте вопросы на борт самолета. Особой срочности. Все ясно?

Радист: Ясно.

(Продолжение следует).

* От МАП — Министерство авиационной промышленности.

ПРАВДА, И ТОЛЬКО ПРАВДА!

О ФИЛЬМЕ ДЖУЗЕППЕ ФЕРРАРА «КАМЕНЬ ВО РТУ»

...Всего несколько дней назад при таинственных обстоятельствах исчез сотрудник Римского отделения американской радиовещательной и телевизионной компании «Эй-би-си» Джек Бегон. Причина?

«Джек Бегон, — сообщила пресса, — собирал материалы о деятельности итальянской мафии».

Этого факта нет в фильме итальянского режиссера Джузеппе Феррара «Камень во рту», но он, тем не менее, имеет прямое отношение к картине и к человеку, ее создавшему. И не только потому, что в фильме идет речь о том же, из-за чего «исчез» журналист Бегон, но прежде всего потому, что судьба сотрудника римского отделения «Эй-би-си» еще раз напоминает о том, на что пошел, чем рисковал Джузеппе Феррара, киновед и документалист, итальянец и человек.

Мафия не любит, когда кто-то прикасается к ее «тайнам» — грязным делам, связанным с политическим подкупом и торговлей наркотиками, гангстеризмом и шантажом, международной контрабандой и убийствами... Видному журналисту и писателю Феличе Киланти бандиты из мафии прямо пригрозили смертью. И у его дома на улице Фраттина в Риме неусыпно дежурили полицейские. Уж кому-кому, а римской полиции известно, что «анонимные» угрозы — не шутка. Пытавшийся узнать о мафии сицилийский журналист Козимо Кристина был выброшен на ходу из поезда неподалеку от Палермо... 16 сентября 1970 года был похищен на пороге собственного дома репортер газеты «Ора» Мауро де Мауро. Предполагают, что он докопался до правды о гибели президента нефтяного треста ЭНИ Энрико Маттеи, личный самолет которого взорвался в воздухе над Миланом. Самолет летел из Джелы, с Сицилии — острова, где свито одно из главных гнезд мафии — верной слуги международных нефтяных картелей.

Да, Джузеппе Феррара, фильм которого упоминает о деле Маттеи, знал, на что идет, знал, что рискует жизнью, что не исключено — однажды и его могут найти мертвым «с камнем во рту», как и многих из тех, кто пытался в свое время рассказать правду о «коза-ностра» и прочих подпольных организациях, насилиями, кровью и убийствами защищающих интересы «его величества капитала».

И все же, как гражданин, как честный и свободомыслящий художник, он не мог молчать. И начал невероятно трудную и опасную работу над фильмом, где попытался со стенографической точностью обвинителя предать гласности наиболее громкие преступления сицилийской и американской мафий.

Ему угрожали, подбрасывали письма, звонили... Пытались мешать съемкам, уничтожить пленки. Но Джузеппе Феррара упорно продвигался к цели. Достижение ее было тем труднее, чем тщательнее осуществлялся режиссером необычный и давно созревший замысел.

Вообще-то, о мафии за последние годы снимают фильмы часто. И столь же часто «неподкупная» буржуазная пресса обвиняет их авторов в сгущении красок, в преувеличениях и прочих грехах, «чернящих», якобы, истинное лицо событий.

Режиссер - документалист Джузеппе Феррара решил обратиться к фактам, фактам и только фактам. Его герои носили подлинные фамилии, показ их поступков, заявлений, речей, угроз, убийств в фильме опирался только на подлинные показания свидетелей и документы, достоверность которых подтверждалась официальным «государственным» следствием. Съемки велись на реальных местах преступлений, там, где происходили в действительности упоминаемые в фильме события. Наконец, Джузеппе Феррара постарался привлечь для участия в фильме исполнителей-непрофессионалов из числа «людей мафии»...

Словом, правду, правду и только правду!.. И фильм рассказал ее, рассказал прямо, откровенно, мужественно, не сглаживая и не закругляя углов. Воссозданные по следам реальных событий эпизоды и подлинные кинодокументы сплавились в остропублицистическую, гневную обличительную ленту, оспаривать которую нельзя ни в частностях, ни в общих, главных выводах. Экран неопровержим и тогда, когда показывает тр пы жертв с «камнями во рту», и тогда, когда разоблачает связи мафии с фашизмом, американской и европейской биржей, крупными политиканами и гангстерами.

Мафия в Сицилии расстреливает профсоюзных активистов, мафия в Америке через гангстера Аль Капоне держит за горло рабочих Чикаго... Мафия в Италии договаривается о том, как приструнить «инакомыслящих», мафия в Америке помогает «взрывать» забастовки изнутри, находить и выбрасывать на улицу «непокорных»... А тот, кто пытается поднять голос, получает пулю в затылок, нож в спину. И тщетно искать виновных. Полиция — это тоже «сфера действия» мафии. Если нужно, она послушно и вовремя уничтожит нежелательных свидетелей или дарует свободу пойманным преступникам — «за недостаточностью улик»...

И постепенно из отдельных, казалось бы, иной раз разрозненных фактов, все яснее проявляются социальные, классовые корни «мафии» — детища, слуги, жандарма и палача на службе итальянского и американского капитала.

Вот почему, по сути дела, ничем завершается любой судебный процесс против нее, вот почему безнаказанными остаются самые страшные и кровавые преступления. Вот почему бесследно «исчезают» люди, пытающиеся разгадать истинных виновников тех или иных преступлений, которые всплывают всякий раз, как полиция находит на улицах итальянских пригородов или американских городов убитых с «камнем во рту».

Да, у мафии есть все основания предпочитать «молчание», добиваясь его любой ценой. Это делает гражданскую, человеческую, художественную смелость людей, подобных авторам фильма «Камень во рту», — еще более важной и значимой. Они смотрят на искусство как на оружие борьбы. Они направляют это оружие на самые зловещие и страшные язвы мира, построенного на чистогане, на рожденной им морали насилия, угнетения, бесправия.

Л. СЕМЕНОВ.

БЕГУЩИЕ ПО ВОЛНАМ

Нет более красивого зрелища на воде, чем несущиеся по волнам яхты. Шесть лет назад парусный спорт прописался в Первоуральске. Яхтклуб возглавил тренер - общественник Евгений Васильевич Рыбочкин.

В клубе изучают конструкцию яхт, теорию паруса, оснастку и вождение. В клубе пять шверботов-яхт с выдвижным килем—яхты класса «Финн», «Олимпик», «Летучий голландец». Двадцать человек занимаются в этом яхтклубе.

Тринадцать ребят нынче получили квалификацию рулевых третьего и второго класса. Пока парусная флотилия поселилась на городском пруду. А в будущем яхтсмены освоят Волчихинское водохранилище.

БУДЕТ НОВОСЕЛЬЕ

Хороший подарок преподнесли строители передвижной механизированной колонны № 241 треста «Свердловсксовхозстрой» механизаторам Нижнетагильского районного объединения «Сельхозтехника». На днях государственная комиссия приняла в эксплуатацию двухэтажный дом на 22 квартиры. В нем все виды благоустройства: водяное отопление, горячая вода, газ, водопровод, канализация.

«ПРОЖЕКТОР» К ПРАЗДНИКУ

В предпраздничные для железнодорожников дни в их клубе на станции Кузино перед каждым киносеансом демонстрируется новый выпуск световой газеты «Прожектор». Рисунки, фотографии, спроецированные на экран, дикторский комментарий посвящены лучшим труженикам этого железнодорожного узла — таким, как старший машинист паровоза Геннадий Михайлович Черезов, машинист локомотива Александр Дмитриевич Сташкевич, машинист локомотивного депо Владимир Степанович Снегирев.

ГРИБ-ГИГАНТ

Интересная находка из березовой рощи попала в руки семьи Пугавьевых из Первоуральска. Возле речки Атиг глава семейства Григорий Алексеевич нашел гигантский белый гриб. Крепкий, коренастый, на сочной белой ножке. Только наклонился за ним — а там выглянул другой, еще краше и внушительнее. Рядом — третий и четвертый...

Когда самый крупный гриб положили на весы, стрелка их остановилась на делении 930 граммов. Диаметр шляпки тяжеловеса равен 32 сантиметрам, а окружность ножки — 48.

● СТРАНА ФИЛАТЕЛИЯ

СВЕРДЛОВЧАНЕ — УЧАСТНИКИ ФЕСТИВАЛЕЙ

Закончился X Всемирный фестиваль молодежи и студентов в Берлине. Он стал убедительной демонстрацией единства и сплоченности молодежи всего мира. И законную гордость вызывает тот факт, что и наш город послал на Всемирный молодежный форум своих представителей. Свое блестящее мастерство продемонстрировали в многочисленных выступлениях четырехкратные чемпионы СССР по акробатике Галина Васянина и Юрий Савельев. В составе сборной СССР по волейболу — чемпионка Европы Надежда Зезюля — капитан свердловской «Уралочки».

Участие свердловчан в этих крупных международных соревнованиях становится традицией. Уже в первом фестивале, состоявшемся в 1947 году в Праге, принял участие наш земляк Иван Востриков, в составе команды гимнастов.

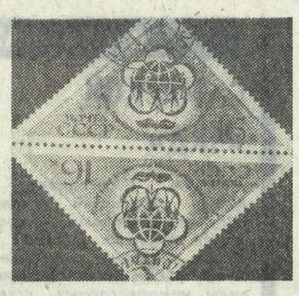

На втором фестивале чемпионом среди тяжелоатлетов стал Н. Саксонов. Тяжелоатлеты не сдали своих позиций и на следующем фестивале. Эстафету побед принял наш прославленный Аркадий Воробьев. Повторил свой успех и Саксонов. Александр Засухин завоевал «серебро» в турнире боксеров. «Золото» получил член сборной СССР по баскетболу Решетников.

В 1957 году, после довольно значительного перерыва, свердловчане вновь уверенно заявляют о себе на шестом Московском фестивале: А. Засухин завоевывает серебряную медаль в боксерских схватках, «бронзу» вносит в общую копилку команды А. Кобранова, финишировавшая третьей в забеге на 200 метров. Успешно выступает женская баскетбольная команда «Уралмаш».

В 1968 г. Альфия Назмутдинова получает серебряную медаль в соревнованиях девушек по художественной гимнастике на фестивале в Софии.

15 августа в столице нашей Родины, городе-герое Москве начнутся спортивные баталии Всемирной Универсиады. Хотелось бы и в этих играх увидеть свердловчан в числе участников и призеров.

На снимке: марка достоинством в 16 коп., выпущенная Министерством связи СССР в честь X Всемирного фестиваля молодежи и студентов в Берлине.

В. НАРВИЧ, В. ЧЕЛИЩЕВ.

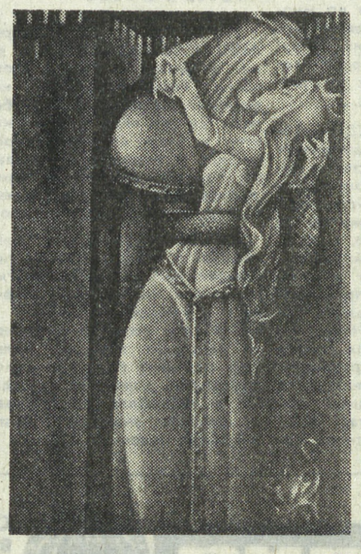

ПО ВЫСТАВОЧНЫМ ЗАЛАМ

ДОМ, ГДЕ ЖИВЕТ КРАСОТА

Пожалуй, после Ирбитского драматического театра, это здание с вывеской «Ирбитский филиал Свердловской картинной галереи» знают в городе больше всего. Филиал за полтора года своего существования посетило уже более тридцати тысяч человек. А население Ирбита — пятьдесят тысяч. Почти каждый второй житель города с января прошлого года побывал в «Доме на улице Мальгина», как любовно называют здесь филиал галереи.

Первым значительным событием в выставочном зале филиала стала персональная выставка работ местного самодеятельного художника И. Я. Рылова. Знакомство с прекрасным лучше всего начинать с того, что близко сердцу. В картинах Рылова ирбитчане узнавали себя, словно своими глазами видели красоту края, ранее не замеченную.

Не каждый город, — говорит директор филиала В. Карпов, — может похвастать, что в гостях у него была «сама Третьяковка». На открытие выставки рисунков передвижников из собрания Третьяковской галереи в сентябре прошлого года собралось, пожалуй, рекордное число посетителей. Пятнадцать дней она работала, и в иные дни наш небольшой, в общем-то, зал посещало до шестисот человек.

Не только «Третьяковкой» — выставками заслуженного художника РСФСР А. Бурака, Нади Рушевой — могли «похвастать» ирбитчане. Когда, к примеру, экспонировались рисунки Нади Рушевой, учащиеся педучилища после просмотра выставки писали сочинения о ней, о ее рисунках.

«Дом, где живет красота» стал в Ирбите не только местом знакомства с прекрасным, но и местом интересных встреч ирбитчан с художниками. Первая такая встреча была год назад — 30 июля с живописцем А. Бураком. Он зародил в городе хорошие традиции — встретился с местными художниками, сделал разбор их работ, написал этюд с натуры в городе и подарил его филиалу.

Недавно в филиале закрылась семнадцатая по счету выставка «Графика ведущих художников Среднего Урала». На ней ирбитчане встретились со свердловским графиком В. Воловичем, чья серия литографий «Тристан и Изольда» демонстрировалась на выставке. Художник рассказал посетителям о своем творческом пути, о работах уральских графиков, ответил на вопросы.

Кого из «гостей» еще ждут ирбитчане в этом году? — с таким вопросом мы обратились к директору филиала В. Карпову.

— «Гости» будут и, как всегда, интересные. Со дня на день должна прибыть выставка из Государственного музея изобразительных искусств имени Пушкина. Увидим шедевры западноевропейской живописи от эпохи Возрождения до наших дней. В октябре на два месяца в нашем зале «поселятся» картины выдающихся русских художников Лосенко, Щедрина, Брюллова, Федотова, Левитана, Кустодиева и других; Государственный Русский музей пришлет выставку «Акварели и рисунки» художников конца XVIII — первой четверти XX века.

А. СЕВЕРОВ.

На снимках А. ЛЫСЯКОВА: размышление; литография из серии «Тристан и Изольда»; встреча с графиком В. Воловичем.

НАШЕ СПРАВОЧНОЕ БЮРО

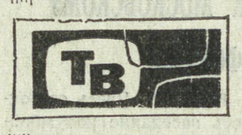

Вторник, 7

ПЕРВАЯ ПРОГРАММА

11.00 — Свердловск. Технические новинки. Производственный опыт строительных организаций.
11.30 — **МОСКВА. Программа передач.**
11.35 — **Новости.**
11.45 — **Для школьников. «Костер».**
12.15 — **Цв. тел. «Первый шторм». Художественный фильм.**
13.25 — **Цв. тел. Концерт советской песни.**
13.50 — **«Литературные чтения». Читает народная артистка РСФСР Л. Сухаревская.**
14.10 — **«Сельская страда».**
17.20 — **МОСКВА. Программа передач.**
17.25 — **Для школьников. В. Коростылев и М. Львовский. «Приключения Димки». Спектакль Центрального детского театра. «Димка в открытом море». История вторая.**
18.00 — **«Ваш сад». Телевизионный журнал для садоводов-любителей.**
18.30 — **Для школьников. «Всемирный следопыт». Передача из Ленинграда.**
19.00 — **Цв. тел. «Родные напевы». Концерт.**
19.30 — **Цв. тел. Для детей. «В кукольном магазине».**
20.00 — **Новости.**
20.10 — **Новый закон о народном образовании.**
20.40 — **Концерт Государственного академического русского народного хора РСФСР имени Пятницкого.**
21.15 — **Г. Ибсен. «Привидения». Спектакль Государственного академического Малого театра Союза ССР.**
23.00 — **«Время». Информационная программа.**
23.30 — **Продолжение спектакля «Привидения».**

ВТОРАЯ ПРОГРАММА

19.28 — Свердловск. Программа передач.
19.30 — Новости.
19.45 — «Полчаса у сельчан». О готовности техники к уборке урожая.
20.15 — Для вас, малыши.
20.25 — Реклама и объявления.
20.30 — «Операция «Холь пауге». Художественный фильм.
22.00 — Летние музыкальные вечера. Программа по письмам телезрителей.

ГОСЦИРК

Сегодня в 19 ч. 30 м.
НОВАЯ ПРОГРАММА
АТТРАКЦИОН
«ДРЕССИРОВАННЫЕ ЛЬВЫ»
под руководством нар. арт. СССР
Ирины БУГРИМОВОЙ
и большая разнообразная программа:
Весь вечер на манеже нар. арт. Латв. ССР **А. Антонио**, артисты **А. Слауготнис** и **А. Полкманис.**

КИНОКОНЦЕРТНЫЙ ТЕАТР «КОСМОС»

Последние дни.
широкоформатный фильм
«МНОГО ШУМА ИЗ НИЧЕГО».
Сеансы: 12, 16, 20 ч.

СЕГОДНЯ В КИНОТЕАТРАХ:

ОКТЯБРЬ — **Дверь без замка.**

СОВКИНО — **Феликс и Отилия.** (2 серии).

УРАЛ — **А зори здесь тихие...** (Две серии). В зале документального фильма **Живой Маяковский. Рубежи трудовой России. По следам бременских музыкантов. Передвижники. Самогонщики.**

ТЕМП — **Профессиональный риск.**

БУРЕВЕСТНИК — **Профессиональный риск.**

МИР — **Профессиональный риск. Старая, старая сказка.**

КОМСОМОЛЕЦ — **Козий рог.**

ЗАРЯ — **Круг.**

ЮЖНЫЙ — **Операция «Ы».**

ЭКРАН — **Дача.**

СТАЛЬ — **Круг.**

ЗНАМЯ — **Анжелика и король.**

ИСКРА — **Анжелика и король. Козий рог. Круг.**

РОДИНА — **Дача.**

ИМ. МАЯКОВСКОГО — **Дела давно минувших дней.**

● ВЕЛОСПОРТ

УСТУПИЛИ 33 СЕКУНДЫ

Чемпион Советского Союза в групповой гонке на 150 км свердловский спартаковец Сергей Синицын в составе второй сборной команды страны выступил в Каунасе на Всесоюзных соревнованиях сильнейших велосипедистов Советского Союза. В командной гонке на 100 км он вместе с минчанином П. Кутасом, горьковчанином П. Суховым и москвичем А. Васьковским был на финише вторым. Вторая сборная уступила на финише первой сборной, ставшей победительницей, всего 33 секунды. Время победителей — 2 час. 07 мин. 22 сек.

СПОР РЕШИЛИ СЕКУНДЫ ● ПОЧЕТНЫЙ ТИТУЛ — СВЕРДЛОВЧАНАМ ● ЛИДИРУЕТ «КАЛИНИНЕЦ»

● ВОЛЕЙБОЛ

НАДЕЖДА ЗЕЗЮЛЯ — ЛАУРЕАТ ФЕСТИВАЛЯ

Волейбольный турнир женских команд на Всемирном фестивале молодежи и студентов в Берлине закончился убедительной победой советской сборной, за которую выступала и волейболистка свердловской команды «Уралочка» Надежда Зезюля. В последний день сборная СССР встречалась с хозяйками — сборной ГДР. Как и все предыдущие матчи, наши девушки выиграли матч со счетом 3:0 и стали лауреатами Всемирного фестиваля. Надежда Зезюля к титулу чемпионки Всесоюзных спортивных игр молодежи прибавила один из самых почетных — титул чемпионки фестиваля.

● ХОККЕЙ НА ТРАВЕ

«ЗОЛОТО» ОСТАЛОСЬ В АЛМА-АТЕ

В предпоследнем туре финального турнира чемпионата страны команды нашей области встретились в матче между собой. Первоуральцы выиграли встречу со счетом 2:1 и потеснили свердловчан на шестое место.

Перед заключительным туром четыре команды могли рассчитывать на медали, и из них три — на золотые. Вот потому столь важным был поединок двукратных чемпионов и серебряных призеров прошлогоднего первенства — хоккеистов «Волги» с чемпионом страны «Динамо». Лишь один мяч решил судьбу матча, с ним и судьбу золотых медалей. Во второй раз подряд их завоевали алмаатинцы. И «Вымпел» выиграл встречу у «Нефтяника» со счетом 2:1. Но, набрав 12 очков, как и «Динамо», остался на втором месте из-за худшей разности мячей. Дебютанты чемпионата стали обладателями серебряных наград. Бронзовые достались хоккеистам клуба «Фили». Москвичи обыграли обладателей прошлогодней «бронзы» «Уральский трубник» со счетом 1:0. Армейцы свой последний матч с «Торпедо» закончили вничью — 2:2.

Итоговая таблица

	И.	В.	Н.	П.	М.	О.
«Динамо» (Алма-Ата)	7	5	2	0	17—0	12
«Вымпел» (Калининград)	7	5	2	0	7—2	12
«Фили» (Москва)	7	4	1	2	9—3	9
«Волга» (Ульяновск)	7	4	0	3	18—8	8
«Уральский трубник» (Первоуральск)	7	2	1	4	7—14	5
СКА (Свердловск)	7	1	2	4	4—10	4
«Торпедо» (Сызрань)	7	1	1	5	10—16	3
«Нефтяник» (Новокуйбышевск)	7	1	1	5	4—23	3

● ФУТБОЛ

ИТОГИ ТУРОВ

Очередные матчи первенства области в первой группе принесли следующие результаты: Первая зона. «Старт» (Верхняя Салда) — «Металлург» (Алапаевск) — 3:2, «Горняк» (Кушва) — «Спутник» (Нижний Тагил) — 1:1, «Калининец» (Свердловск) — «Факел» (Свердловск) — 9:1. Вторая зона. «Металлург» (Реж) — «Строитель» (Асбест) — 4:1, РТИ (Свердловск) — «Уралмаш» (Свердловск) — 0:2, «Кедр» (Свердловск) — «Темп» (Каменск-Уральский) — 1:0, «Уральский трубник» (Первоуральск) — «Северский трубник» (Полевской) — 3:0, «Северский трубник» — «Кедр» 0:0, «Уральский трубник» — «Металлург» — 1:3, «Темп» — РТИ — 3:2, «Уралмаш» — «Строитель» — 4:1.

Возглавляет турнирную таблицу в первой зоне: «Калининец» — 20 очков, «Высокогорец» — 15, «Спутник» — 15 и «Старт» — 12 очков, во второй зоне лидируют: «Кедр» — 18, «Темп» — 17, «Северский трубник» — 13 и РТИ — 12 очков.

Л. ШИШКИН.

● «СПОРТЛОТО»

Главное управление «Спортлото» подвело итоги 21-го тиража, состоявшегося 30 июля в Вильнюсе. 4743 жителя Среднего Урала получат выигрыши на общую сумму 34 тысячи рублей. Крупные выигрыши—3 168 рублей получат те, кто угадал пять номеров. Обладатели карточек с четырьмя «счастливыми» номерами выиграли 70 рублей. А те, кто правильно отметил по три номера, выиграли по три рубля.

22-й тираж «Спортлото» состоится 10 августа в Красноярске.

СРЕДА, 8 АВГУСТА

6.30 — Программа передач. **6.35** — Областные известия. **6.48** — Очерк «Филатовская закваска». **7.30**—Обзор областных газет. **7.45** — Дневник зрителя и объявления. **8.15** — Поет хор русской песни поселка Шамары. **9.10** — Объявления. **16.45**—Обзор газеты «Вечерний Свердловск». **16.50** — Дневник зрителя и объявления. **17.15** — Программа передач. **17.17** — «Пятилетка, год третий». Комментарий к итогам работы промышленности области за июль. **17.30** — **Передачи из Москвы.** **20.00** — Областные известия. **20.15** — Передача для старшеклассников «Компас». **20.40** — **Передачи из Москвы.**

МОЛОДЕЖНАЯ ПРОГРАММА

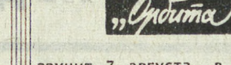

звучит 7 августа в 19 ч. 05 минут.

Сегодня «Орбита» открывается рассказом о молодых строителях-добровольцах, которые работают на стройке нового ВИЗа. Герои рассказа — Геннадий Ершов, Наташа Гуляева, Ася Закирова и другие ребята и девчата из комсомольского стройотряда города Первоуральска.

Два года солдатской службы... Как они даются тем, кто носит сегодня вместо рабочей спецовки солдатские гимнастерки? Чего можно достичь за эти годы, чему научиться? Ответ на эти вопросы дает журналист Анатолий Цветков в своем репортаже «Уйдет сержант в запас».

В семье Долгасовых из Сухого Лога пятеро сыновей. Словно в эстафете, один брат сменяет другого на армейской службе. О братьях Долгасовых написал в «Орбиту» сухоложский журналист Валерий Краснов.

По просьбе радиослушателей «Орбита» предоставляет сегодня слово молодой свердловской поэтессе Светлане Мазеиной.

ТЕХНИЧЕСКОЕ УЧИЛИЩЕ № 2
ИМЕНИ 50-ЛЕТИЯ ЛЕНИНСКОГО КОМСОМОЛА

ПРОВОДИТ НАБОР УЧАЩИХСЯ

на 1973-74 учебный год.

Юноши и девушки в возрасте 17 лет и старше с образованием 8—10 классов со сроком обучения 1 год принимаются на специальности: **аппаратчиков шинного производства, аппаратчиков по производству резиновых технических изделий, аппаратчиков по переработке пластических масс, аппаратчиков по производству медицинских препаратов, лаборантов-контролеров ОТК шинного производства.**

Стипендия 36 руб. в месяц.

Юноши в возрасте 16 лет с образованием 8 классов со сроком обучения 2 года принимаются на специальности: **электрослесарей по ремонту, монтажу и эксплуатации контрольно-измерительных приборов и установок авторегулирования, электромонтеров по ремонту, монтажу и эксплуатации промышленного электрооборудования, слесарей по ремонту технологического оборудования резиновых заводов.**

Стипендия 23 руб. 50 коп. в месяц.

Юноши в возрасте 17 лет с образованием 10 классов со сроком обучения 1 год 6 месяцев принимаются на специальность **электрослесаря КИП и установок авторегулирования.** Стипендия 30 руб. в месяц.

Учащимся вышеуказанных специальностей во время производственной практики выплачивается 36 руб. в месяц.

Девушки в возрасте 17 лет с образованием 10 классов со сроком обучения 1 год 6 месяцев принимаются на специальность **чертежника-конструктора.** Стипендия 30 руб. в месяц.

Всем учащимся в период производственного обучения выплачивается дополнительно зарплата в размере 33% от заработка. После окончания обучения все выпускники направляются на работу на предприятия гор. Свердловска.

Начало занятий 1 сентября 1973 г.

При поступлении необходимо представить следующие документы: заявление, документ об образовании (в подлиннике), свидетельство о рождении (копию), автобиографию, характеристику, справку с места жительства, медицинскую справку (форма № 286), 6 фотокарточек разм. 4×5 см и 2 шт. разм. 3×4 см.

Адрес училища: гор. Свердловск, И-87, Уктус, пер. Короткий, 1, тел. 25-91-52. Автобус № 37 до остановки «Шинный завод», троллейбусы № 1, 4, 6 до остановки «Гончарный переулок».

Приемная комиссия работает ежедневно, кроме воскресенья, с 9 до 17 ч.

ЮНОШИ И ДЕВУШКИ!
СВЕРДЛОВСКОЕ ПРОФТЕХУЧИЛИЩЕ № 66

ПРИГЛАШАЕТ ВАС УЧИТЬСЯ

со сроком обучения 2 года по специальностям: **МАЛЯРОВ-ШТУКАТУРОВ** (девушки), **АРМАТУРЩИКОВ-БЕТОНЩИКОВ** (юноши и девушки), **МОНТАЖНИКОВ КОНСТРУКЦИЙ—КАМЕНЩИКОВ** (юноши), **СЛЕСАРЕЙ-САНТЕХНИКОВ** (юноши), **СЛЕСАРЕЙ-ВЕНТИЛЯЦИОННИКОВ** (юноши), **СТОЛЯРОВ-СТАНОЧНИКОВ** (юноши), **ЭЛЕКТРОМОНТЕРОВ** (юноши);

со сроком обучения 1 год по специальностям: **СТАНОЧНИКОВ ПО ДЕРЕВООБРАБОТКЕ** (юноши, девушки), **КАМЕНЩИКОВ** (юноши).

Принимаются лица в возрасте 15—17 лет с образованием 8—10 классов. Зачисленные в училище обеспечиваются бесплатным питанием и обмундированием. Предоставляется общежитие. Все окончившие училище обеспечиваются бесплатным проездным железнодорожным билетом.

Лица, окончившие училище с отличием, рекомендуются для учебы в техникумы профтехобразования.

ЮНОШИ И ДЕВУШКИ! ПРАВИЛЬНО ВЫБРАТЬ ПРОФЕССИЮ — ЭТО ЗНАЧИТ НАЙТИ СВОЕ МЕСТО В ЖИЗНИ.

ПОСТУПАЙТЕ В НАШЕ УЧИЛИЩЕ! ВАС ЖДУТ БОЛЬШИЕ И ИНТЕРЕСНЫЕ ДЕЛА.

Для поступления требуются документы: свидетельство об образовании, паспорт (для тех, кому исполнилось 16 лет), для остальных — свидетельство о рождении, справка с места жительства, характеристика, 6 фотокарточек разм. 3×4 см.

Адрес: гор. Свердловск, 46, станция Звезда, ул. Артинская, 26. Автобус № 33 от вокзала. Тел. 33-24-01, 33-24-03.

ПОГОДА

8—9 августа по области ожидается переменная облачность, местами кратковременные дожди и грозы, ветер западный, 5—10, при грозах порывы до 15 метров в секунду. Температура воздуха ночью 8—13, в пониженных местах до 3, днем 14—19, в южных районах 18—23 градуса тепла.

ЗНАКОМЬТЕСЬ:

«УРАЛЬСКИЙ СЛЕДОПЫТ», № 8

...Необъятны просторы крайнего севера Тюменской области. На вертолетах и оленях, пешком и на судах путешествовал вдоль восточного побережья полуострова Ямал от мыса Каменного до Хэ-Сале по Гыданскому полуострову тюменский журналист Лев Седов.

Об этом суровом и богатом крае, о людях, которые здесь живут, — смелых и сильных, — и рассказывается в очерке «Как цветет ледяной мак»...

Вот одна из героинь очерка.

Второй пилот «МИ-4» Любовь Данильченко поразила меня необычайной целеустремленностью. В десять лет она, новосибирская школьница, сказала себе: буду летчицей. В 15 лет закончила аэроклуб. В 16 — на сэкономленные деньги купила билет в Москву и, увернувшись от зоркого ока секретарши, предстала перед председателем ЦК ДОСААФ, ныне покойным К. А. Пахомовым. Генерал трижды выставлял за дверь «несуразную девчонку». Люба трижды возвращалась «на прием» и добилась победы.

Курсант летной школы Данильченко и не думала оставаться инструктором аэроклуба, как предписывал аттестат. «Полярник — это по мне!» И вскоре начальник бывшего управления полярной авиации М. И. Шевелев получает от пилота Л. П. Данильченко письмо с солидными рекомендациями. Хорошие летчики нужны везде, а на Севере — в особенности, и появляется резолюция — «просьбу удовлетворить»!

Пока разбирались, что Данильченко — «она», а не «он», девчонка уже щеголяла в унтах и новенькой «полярке» по снежным стежкам Колымского аэропорта «Черский». На мысе Каменном она с мая 1969 года.

— Пробойная, — сказал о ней замполит, — удивляюсь, как она до сих пор космонавтом не стала. Впрочем, время еще есть...

Очерк Л. Седова, помещенный под рубрикой «Даем адреса романтикам» и иллюстрированный фотографиями автора, открывает восьмую, августовскую книжку журнала «Уральский следопыт».

В книге об уссурийском тигре, вышедшей в 1925 году, есть такие слова:

«Простые люди, уроженцы внутренних губерний России, мирные пахари и землеробы — преобразились здесь в смелых зверобоев, рыцарей без страха и упрека, оживив собой бессмертные типы героев романов Купера и Майн-Рида, которыми так увлекается молодое поколение всего человечества».

И ныне живут на Дальнем Востоке тигроловы — современные рыцари без страха и упрека. О них и повествуется в увлекательной документальной повести хабаровского писателя Игоря Благовидова «Поймать тигра».

В восьмом номере «Уральского следопыта» печатаются также вторая треть повести Анатолия Петухова «Люди суземья», фантастический рассказ Александра Шалимова «Неудачный эксперимент», статья ленинградского ученого и популяризатора науки Бориса Розена «Кладовые Нептуна» — о сырьевых богатствах мирового океана, заметки орнитолога Р. Малышева «В гости к птицам», заметки под рубриками «Страна Топонимия» и «На любимом коньке».

В журнале помещен также очерк Г. Устюжанина «Герой Афанасий Стенников». В нем рассказывается о колхознике из Курганской области Афанасии Федоровиче Стенникове — Герое Советского Союза, кавалере высшей награды Германской Демократической Республики — ордена «Заслуги перед Отечеством».

А. ПЕТРОВ.

Зам. редактора Ю. ДОРОХОВ.

Звоните: Редактор — 51-28-61. Зам. редактора — 51-38-75. Ответственный секретарь — 51-74-67. Секретариат — 51-47-26 и 58-95-48. Отдел рабочей и инженерной молодежи — 58-96-11. Отдел сельской молодежи — 51-46-55. Отдел коммунистического воспитания — 51-60-33. Отдел комсомольской жизни и молодежных проблем — 51-56-69. Отдел военно-спортивный — 51-39-09. Отдел учащейся молодежи — 58-92-41. Отдел литературы и искусства — 58-93-89. Отдел информации — 51-16-81, 51-28-32, 58-92-37. Отдел писем — 51-34-22. Фотокорреспондент — 51-38-28.

Пишите: 620219 Свердловск, Г. С. П., 153, ул. 8 Марта, 8. Редакция газеты «На смену!».

НС 11349. Типография изд-ва «Уральский рабочий», Свердловск, проспект Ленина № 49 Заказ № 6112.