ПРОЛЕТАРИИ ВСЕХ СТРАН, СОЕДИНЯЙТЕСЬ!

НА СМЕНУ!

ОРГАН СВЕРДЛОВСКОГО ОБКОМА ВЛКСМ

ГАЗЕТА ОСНОВАНА В 1920 ГОДУ

№ 149 (9490) ◆ СРЕДА, 1 АВГУСТА 1973 ГОДА ◆ Цена 2 коп.

СЕССИЯ ВЕРХОВНОГО СОВЕТА РСФСР

Над Большим Кремлевским дворцом реет флаг Российской Федерации. 31 июля здесь продолжала работу пятая сессия Верховного Совета РСФСР восьмого созыва.

Собравшиеся тепло встретили товарищей Ю. В. Андропова, А. П. Кириленко, Ф. Д. Кулакова, А. Я. Пельше, Д. С. Полянского, М. С. Соломенцева, Д. Ф. Устинова, В. И. Долгих.

В обсуждении вопроса о мерах по дальнейшему улучшению бытового обслуживания населения РСФСР 31 июля приняли участие депутаты — председатель исполкома Совета депутатов трудящихся Карачаево-Черкесской, автономной области М. А. Боташев, второй секретарь Приморского крайкома КПСС А. Н. Гульченко, министр жилищно-коммунального хозяйства РСФСР С. М. Бутусов, первый секретарь Уфимского горкома КПСС С. С. Воронинский, председатель колхоза имени XXII партсъезда Агинского Бурятского национального округа Д.-Ж. Дондоков, первый секретарь Пермского горкома КПСС С. А. Мелешков, председатель исполкома Калининградского областного Совета депутатов трудящихся В. Н. Витковский, тростильщица Тюменского камвольно-суконного комбината Н. А. Шипунова.

С заключительным словом выступила заместитель Председателя Совета Министров РСФСР, депутат Е. Ф. Карпова.

Единогласно принимается постановление Верховного Совета Российской Федерации «О мерах по дальнейшему улучшению бытового обслуживания населения РСФСР».

Затем с докладом об указах, принятых Президиумом Верховного Совета РСФСР между четвертой и пятой сессиями, выступил секретарь Президиума Верховного Совета РСФСР, депутат Х. П. Нешков.

Верховный Совет Российской Федерации утвердил указы Президиума Верховного Совета РСФСР и принял соответствующие законы и постановления.

Пятая сессия Верховного Совета РСФСР восьмого созыва закончила работу.

(ТАСС).

К НОВЫМ СВЕРШЕНИЯМ ВО ИМЯ КОММУНИЗМА

ВРУЧЕНИЕ ОРДЕНА ДРУЖБЫ НАРОДОВ РОССИЙСКОЙ ФЕДЕРАЦИИ

Славный революционный, боевой и трудовой путь прошла Российская Советская Федеративная Социалистическая Республика в едином и нерушимом союзе братских республик Страны Советов. Коммунистическая партия и Советское государство высоко оценили вклад Советской России в строительство коммунистического общества в нашей стране: Российская Федерация награждена двумя орденами Ленина и орденом Октябрьской Революции. В честь золотого юбилея нашего союзного социалистического многонационального государства она в числе всех союзных республик удостоена ордена Дружбы народов.

В докладе «О пятидесятилетии Союза Советских Социалистических Республик» Генеральный секретарь ЦК КПСС товарищ Л. И. Брежнев отмечал, что Российской Федерации как «самой крупной из наших республик, первой среди равных... выпала особая историческая роль. С одной стороны, как самая развитая и крупная, она стала опорой для развития остальных, оказала им неоценимую братскую помощь. Но, с другой стороны, Российская Федерация — это не только Москва, Ленинград, Горький и другие старые промышленные города Центральной России. Это еще и республика, которой достались от прошлого свои собственные отсталые национальные районы — впервые при Советской власти получившие свою государственность 16 автономных республик, 5 автономных областей и 10 национальных округов».

Трудящиеся РСФСР, тесно сплоченные вокруг Коммунистической партии, ее ленинского ЦК, добились больших успехов во всех областях развития — в промышленности, сельском хозяйстве, науке, культуре, образовании. За пятьдесят лет существования Союза ССР объем продукции Федерации вырос более чем в 300 раз. Претворяя своим самоотверженным трудом в жизнь исторические решения XXIV съезда КПСС, народы Российской Федерации борются за досрочное выполнение заданий пятилетки, ее третьего, решающего года.

В Москве, в Большом Кремлевском дворце, 31 июля состоялось торжественное заседание Верховного Совета РСФСР совместно с представителями трудящихся республики, посвященное вручению Российской Федерации ордена Дружбы народов.

Тепло встретили собравшиеся товарищей Ю. В. Андропова, А. А. Гречко, А. П. Кириленко, А. Н. Косыгина, Ф. Д. Кулакова, К. Т. Мазурова, А. Я. Пельше, Н. В. Подгорного, Д. С. Полянского, А. Н. Шелепина, П. Н. Демичева, М. С. Соломенцева, Д. Ф. Устинова, В. И. Долгих.

Вместе с ними в президиуме — заместители Председателей Президиумов Верховных Советов СССР и РСФСР, заместители Председателей Советов Министров СССР и РСФСР, члены Президиумов Верховных Советов СССР и РСФСР, министры СССР и РСФСР, руководящие работники партийных и советских организаций, видные военачальники, деятели науки и культуры, передовики производства.

Председатель Президиума Верховного Совета РСФСР М. А. Яснов говорит о том, что Российская Федерация Указом Президиума Верховного Совета СССР от 29 декабря 1972 года награждена орденом Дружбы народов. С чувством огромной благодарности и безграничной преданности нашей родной Коммунистической партии и ее ленинскому Центральному Комитету, с чувством большой радости, гордости и ответственности трудящиеся Российской Федерации воспринимают эту высокую награду.

Торжественное заседание объявляется открытым. Звучит Государственный гимн Советского Союза.

В зал вносятся знамя Российской Федерации и Памятное знамя ЦК КПСС, Президиума Верховного Совета СССР, Совета Министров СССР и ВЦСПС. Их сопровождает делегация представителей шестнадцати автономных республик, пяти автономных областей РСФСР, Москвы и Ленинграда. В составе делегации рабочие, колхозники, деятели науки и культуры, воины Советской Армии.

Слово предоставляется члену Политбюро ЦК КПСС, Председателю Президиума Верховного Совета СССР Н. В. Подгорному.

(Читайте 3-ю стр.).

НА МАРШЕ — РЕШАЮЩИЙ ГОД ПЯТИЛЕТКИ

● МОЛОДЫЕ РАБОЧИЕ СВЕРДЛОВСКОГО ЗАВОДА ПЛАСТМАСС НЕСУТ УДАРНУЮ ТРУДОВУЮ ВАХТУ В ЧЕСТЬ X ВСЕМИРНОГО ФЕСТИВАЛЯ МОЛОДЕЖИ И СТУДЕНТОВ.

● НАГРАДЫ ПОЛУЧАЮТ ДОСТОЙНЫЕ.

● ТРУДОВОЙ РИТМ УДАРНОЙ СТРОЙКИ.

В ЧЕСТЬ ФОРУМА ЮНОСТИ

Комсомольско-молодежная смена прессово-литьевого цеха Свердловского завода пластмасс, возглавляемая Ю. С. Вахромеевой, выступила с инициативой объявить в честь X Всемирного фестиваля молодежи и студентов ударную трудовую вахту. Свои слова комсомольцы поддержали делом. Во время вахты они уже выдали почти на четыре тысячи рублей сверхплановой продукции.

Сейчас эстафету ударной вахты подхватила молодежь цеха мипластовых сепараторов. Здесь ежедневно подводятся итоги, определяется лучший рабочий. Первой это звание было присвоено комсомолке, помощнице аппаратчика Л. Дружининой. Она не только значительно перевыполнила норму, а и сэкономила несколько килограммов ценного сырья.

Параллельно с трудовой ударной вахтой на заводе проходит конкурс по распространению общественно-политической и художественной литературы, также посвященный фестивалю. Во время конкурса будет распространено книг на сумму около 800 рублей.

В ПОХОДЕ — КАЖДЫЙ

Переходящий вымпел и почетная грамота горкома ВЛКСМ по итогам полугодия вручены комсомольской организации Ирбитского химфармзавода.

Здесь нет ни одного комсомольца, не выполняющего сменное задание, все участвуют в походе за экономию и бережливость, молодые рационализаторы внесли в фонд новаторов тысячи рублей.

Среди комсомольско-молодежных коллективов завода лучшей названа смена Валентины Кутыревой. Она стала лауреатом городского фестиваля «Пятилетке — ударный труд, мастерство и поиск молодых». Среди лауреатов также зуборез Н. Старцев и слесарь-инструментальщик В. Клюмш с мотозавода, Г. Царегородцева, фацетчица стеклозавода, и другие.

ДРУЖЕСКАЯ ВСТРЕЧА

30 июля в Крыму началась дружеская встреча руководителей коммунистических и рабочих партий Болгарии, Венгрии, Германской Демократической Республики, Монголии, Польши, Румынии, Советского Союза и Чехословакии. На встрече обсуждаются вопросы дальнейшего развития сотрудничества братских стран, а также актуальные международные проблемы.

(ТАСС).

В БЕРЛИНЕ ПРОДОЛЖАЕТСЯ X ВСЕМИРНЫЙ ФЕСТИВАЛЬ МОЛОДЕЖИ И СТУДЕНТОВ

ТВЕРЖЕ ШАГ, ЮНОСТЬ ПЛАНЕТЫ!

БЕРЛИН. (Спец. корр. ТАСС). Третий фестивальный день был посвящен солидарности с народами и молодежью арабских стран, борющихся за прочный и справедливый мир на Ближнем Востоке. Финалом этого дня стал вечерний массовый митинг в саду Люстгартен, стартом же были многочисленные встречи и дискуссии в аудиториях университета имени Гумбольдта, а также национальные концерты молодежи Египта, Алжира, Ирака, посланцев арабского народа Палестины на открытых эстрадах в центре города.

В помещении международного студенческого клуба открылся дом молодых талантов. Какие же проблемы интересуют членов клуба, представителей студенчества 120 стран? В первую очередь — это демократизация образования, борьба за права студентов, проблемы объединения интересов студенчества с интересами всей демократической молодежи мира. Не меньше интересуют студентов и вопросы развития науки в XX веке.

Значительная часть программы фестиваля схожа с учебным вузовским расписанием. Это естественно: молодежь, съехавшаяся в Берлин, учится нелегкому делу бескомпромиссной борьбы против империалистической агрессии и эксплуатации, обменивается опытом суровых классовых сражений, получает из первых рук знание того, как молодое поколение в странах социализма участвует в строительстве нового, самого справедливого в истории общества.

В третий фестивальный день продолжили свои конференции молодые активисты профсоюзов, а также юноши и девушки, занимающиеся проблемами научно-технической революции и связанной с ней ролью молодежи в жизни общества.

И как всегда, Берлин был полон музыки и песен. На множестве открытых эстрад и концертных сцен шли популярные на фестивале «гала-концерты», объединенные выступления молодых деятелей искусств разных стран, художественные программы молодежных ансамблей из разных городов ГДР.

В зале, носящем имя немецкого спортсмена-антифашиста Вернера Зееленбиндера, продолжал работу международный спортивный клуб, который возглавляет прославленный советский боксер, заслуженный мастер спорта Борис Лагутин. Начавшийся накануне в том же Вернер-Зееленбиндер-Халле международный конкурс политической песни вышел сегодня на просторы берлинских площадей и парков. Его девиз — строка из популярной песни немецкого рабочего класса, написанной Б. Брехтом и Г. Эйслером и ставшей знаменитой в исполнении Э. Буша, — «вперед — и не забывать о солидарности!».

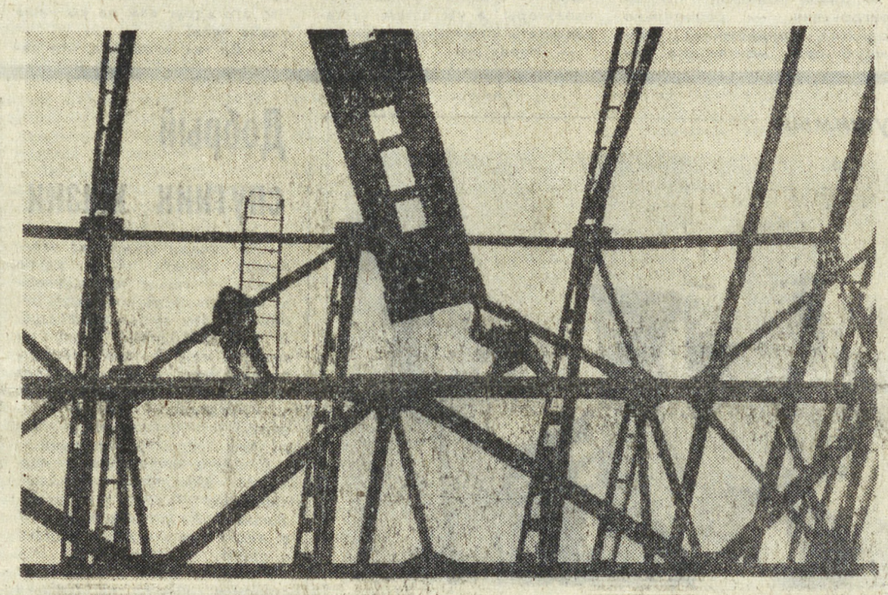

Высокое имя — ударная!

КТО ПЛЕТЕТ СТАЛЬНЫЕ КРУЖЕВА

ТИХОНА Андреевича Путилина, прославленного бригадира строителей, я хорошо знал еще по стройке домны № 6, здесь же, на НТМК. И вот новая встреча. Такой же спокойный, деловитый, рассудительный. Только, может, время наложило дополнительную сеточку морщин у глаз. Что ж, прошло почти четыре года, работа у него всегда трудная, всегда сложная, а сроки всегда поджимают.

Бригада Путилина на строительстве стана широкополочных балок с первого дня. Она по сути и начинала эту стройку: первый кубометр бетона на десятой оси нагревательных колодцев блюминга уложил Тихон Андреевич со своей молодежной бригадой. Правда, коллектив у него больше чем наполовину обновился. Уходят, взрослея, люди — иные выросли до мастеров и бригадиров, в коллектив приходит молодежь, и Путилин, как опытный педагог, учит молодежь не только премудрости работы строителя, но и жизни.

В строительном управлении я посмотрел отчеты о работе бригады Путилина. Сухие заметки, конечно же, не могли воссоздать полнокровной и живой атмосферы труда, в кипении которого рождались не только смелые идеи, но и менялись, росли сами люди.

Надо сказать, что на долю комплексной бригады Тихона Путилина здесь, на «широкополке», трудности выпали немалые. Котлованы постоянно заливают грунтовые воды. Не успеют строители установить опалубку под бетон, как надо ставить насосы, избавляться от воды, а потом уж укладку вести. Приходилось делать дополнительные отводные каналы, дренажи, идти на всякие уловки и хитрости...

Сейчас это все уже позади. Но работа не менее сложная. Бригада возводит фундаменты под монтаж оборудования.

В этом же пролете, высоко над землей, заканчивают монтаж каркаса прославленные бригады из «Уралстальконструкции». Бригады Цибина, Чезаганова, Новикова... Установка конструкций и деталей на высоте — дело всегда необычное, сложное. Мы долго наблюдали, как монтажники, закрепившись ремнями за балки, осторожно пробирались по бесчисленным сплетениям перекрытий. Потом устраивались на «монтажной площадке» — балке шириной миллиметров на двести и работали там, словно на земле.

Попытайтесь представить себе, что чувствует монтажник в таком положении. Каково ему там, на многометровой высоте, над стальным ущельем, составленным из ребер колонн и железного кружева балок и ферм... Монтажнику необходимы опыт, смелость, душевная сила.

Когда мы спросили о том, трудно ли работать на высоте, Юрия Тимофеева, монтажника из бригады Леонида Новикова, он усмехнулся:

— А вы как думаете? Тяжело. Но дело не в этом. Привычка нужна и привязанность к работе.

Не сразу люди становятся такими смелыми и умелыми. Их учит жизнь, и сами они учатся у жизни.

П. ВАСИЛЬЕВ.

На снимках А. ЛЫСЯКОВА: идет монтаж; верхолаз Юрий Тимофеев.

ПОД КОНТРОЛЕМ — СТРОИТЕЛЬСТВО ПТУ

СКОЛЬКО ЕЩЕ ЖДАТЬ?

На строительстве Режевского СПТУ № 3 создалось тревожное положение — под угрозу срыва поставлен план ввода в эксплуатацию комплекса профтехучилища. Субподрядчикам, второму Свердловскому монтажному управлению, ведущему электромонтажные работы по пусковым объектам, крайне необходимо большое количество материалов и оборудования, в первую очередь — шкафы силовые, электрощиты, кабель АНРГ.

Заказчик — дирекция СПТУ № 3 — неоднократно обращался в управление снабжения и сбыта Свердловского облисполкома с просьбой выделить недостающее электрооборудование. Однако до сего времени этот вопрос не решен.

Во второй раз обращаемся к начальнику управления и сбыта товарищу С. Ю. Бродову: окажите содействие в поставке электрооборудования на строительство Режевского СПТУ № 3.

Городской штаб «Комсомольского прожектора».

г. Реж.

ДЛЯ СТРОЕК ОБЛАСТИ

Среди городов второй группы в соревновании за первое полугодие 1973 года первое место присуждено Невьянску.

Первый месяц второго полугодия показывает, что почетной грамотой обкома КПСС, облисполкома, облсовпрофа и обкома ВЛКСМ невьянцы награждены по заслугам. Цементники, например, с каждым днем увеличивают выпуск «хлеба» для строителей области. Только коллектив цеха обжига за июль выдал на 300 тонн клинкера больше, чем предусматривалось планом.

Нам только что сообщили по стайп

СОФИЯ. «Подготовка к предстоящему всемирному конгрессу миролюбивых сил в Москве проходит в обстановке, когда благодаря последовательной конструктивной политике Советского Союза, и личным заслугам Генерального секретаря ЦК КПСС Л. И. Брежнева, при поддержке социалистических стран и всех прогрессивных и реалистически мыслящих сил в Европе достигнуты серьезные позитивные изменения, — пишет член Всемирного Совета Мира Г. Пиринский в газете «Работническо дело», — происходит поворот от политики «холодной войны» и опасной напряженности к разумным усилиям, направленным на упрочение мира и развитие взаимовыгодного сотрудничества».

Автор подчеркивает, что этому повороту в международных отношениях содействовали в большой степени визиты Л. И. Брежнева в ФРГ, США и Францию, по праву называемые историческими событиями.

НИКОЗИЯ. Члены террористических групп греческого генерала Гриваса, добивающегося присоединения Кипра к Греции, обстреляли в ночь на 30 июля летнюю резиденцию президента Макариоса.

Как сообщила газета «Апоевматини», во время этой провокации Макариоса в резиденции не было.

ВАРШАВА. Контракт на поставку Советскому Союзу в 1975—1976 гг. пяти заводов по производству строительных плит из искусственного волокна заключило польское внешнеторговое объединение «Полимекс-Цекоп» с советским всесоюзным объединением «Технопромимпорт». Общая стоимость контракта — около 40 миллионов валютных злотых.

В соответствии с решениями СЭВ Польская Народная Республика специализируется на производстве машин и оборудования для выпуска строительных плит. Эти новые прогрессивные материалы широко применяются в строительстве в качестве теплоизоляторов. Плиты дешевы в производстве, легко поддаются обработке.

(ТАСС).

Комсомол — сельской школе

«БУМАЖНЫЕ» ШТАБЫ

ИДЕТ ВСЕСОЮЗНЫЙ МЕСЯЧНИК ПО ПОДГОТОВКЕ СЕЛЬСКИХ ШКОЛ К УЧЕБНОМУ ГОДУ

Заведующий Ирбитским районным отделом народного образования Григорий Иванович Здоров дал при встрече довольно подробную характеристику того, как сельские школы района готовятся к началу нового учебного года.

— Во многих сельских школах подходят к концу ремонтные работы. За последние годы введены в эксплуатацию типовые здания Новгородской, Ницинской восьмилетних школ. В этом году должны войти в строй еще четыре новых школы: Речкаловская, Черновская, Киргинская и Дубская.

Вот только слова «должны войти» произносят в Ирбитском районе неуверенно. И к этому есть все основания. В этом пришлось убедиться, побывав на четырех пусковых объектах.

Трудная сложилась обстановка на строительстве Киргинской восьмилетней школы, строительство которой ведет Ирбитское СМУ треста «Облколхозстрой». По плану намечено сдать новое типовое здание школы в эксплуатацию к началу нынешнего учебного года. По плану-то намечено, а вот на деле... На деле одолевают сомнения, успеют ли строители за один месяц завершить все работы на этом объекте. В здании школы еще не установлены лестничные марши, не везде сложены перегородки, не настлан пол. Не ведутся внутренние сантехнические работы — не монтируется отопление, канализация, водопровод... А причина та же, что почти на всех стройках — не хватает рабочей силы. Правда, во многом помогли строителям девчата из студенческого строительного отряда УПИ «Сольвейг». И если со штукатурами вопрос был решен, то по-прежнему открытым остается вопрос: где взять сантехников?

Удручающее впечатление осталось и после посещения Дубской средней школы. Притулится посреди деревни старое здание школы. И хотя большие средства были потрачены на ремонт этой школы, «омолодить» ее так и не смогли. По-прежнему дымят печи, по-прежнему и учителя, и ученики с великой надеждой ждут новой школы. Только неизвестно, сколько им придется еще ждать. Потому что в данный момент эта стройка «заморожена». Когда-то давным-давно строители треста «Облсовхозстрой» воздвигли стены новой школы, установили оконные рамы, трубы отопления, а потом, уходя на другие объекты, по-видимому, в спешке забыли закрыть крышу. Идут дожди, идут снега — гниют и ломаются оконные рамы, ржавеют радиаторы. Печально поглядывают на новую школу учителя и ученики. Обходят ее пока стороной руководители совхоза, а строители так и не появляются на этом объекте.

Несколько иное положение в Черновской школе. Здесь уже заканчиваются строительно-монтажные работы. Их ведет трест «Облколхозстрой», одновременно заканчивается и штукатурка стен. До зимы в школу необходимо подвести тепло, то есть сделать все внутренние сантехнические работы, чтобы не повторилась печальная история Дубской школы.

Но, допустим, вопросы это «технические», и пока их будут решать в разных организациях и инстанциях, посмотрим, как комсомольские организации Ирбитского района помогают сельским школам. Тем более, что сейчас идет Всесоюзный ударный комсомольско-молодежный месячник по подготовке сельских школ к новому учебному году. К сожалению, в этом отношении дела обстоят не блестяще. О месячнике в Ирбитском райкоме комсомола имеют довольно смутное представление. «Да, слышали, идет, мол, такой месячник. Что мы сделали? А разве надо что-то делать?»

Странно, но факт: Ирбитская городская и районная комсомольские организации оказались бездеятельными, безынициативными. В райкоме комсомола до сего времени не составлены паспорта-характеристики на каждую школу, с 1970 года не было проведено ни одного заседания штаба «Комсомол — сельской школе». А между тем в Ирбите таких штабов два — при горкоме и райкоме комсомола. Но существуют они совершенно независимо друг от друга. Именно существуют, а не работают. Отсутствует перспективный план помощи сельской школе. Работа по направлению «Комсомол — сельской школе» практически не ведется.

Хочется «отметить» в этом направлении и работу Ленинского райкома ВЛКСМ Нижнего Тагила и Орджоникидзевского райкома Свердловска, шефствующих над сельскими школами Ирбитского района. За все время проведения шефской работы «Комсомол — сельской школе» представителей комсомольских организаций этих городов так и не видели в Ирбите. И где уж здесь говорить о помощи подшефным, если в этих райкомах комсомола штабы «Комсомол — сельской школе» тоже остались без хозяев. Они и существуют-то только на бумаге.

Т. ЯЛУНИНА,
инструктор обкома ВЛКСМ.

СИЛЬНЫЕ ДУХОМ

ИСПОЛНИЛОСЬ 62 ГОДА СО ДНЯ РОЖДЕНИЯ ЗАМЕЧАТЕЛЬНОГО СОВЕТСКОГО РАЗВЕДЧИКА Н. И. КУЗНЕЦОВА

Горький был самым близким и дорогим спутником нашей комсомольской юности. В конце 20-х годов мы учились вместе с Николаем Кузнецовым в Талицком лесном техникуме Уральской области. В свободное от занятий время, вечерами, техникумовцы много читали и обсуждали прочитанное.

Помнится, что как раз в те годы появилась в массовой серии ОГИза небольшая книжка «Жизнь и приключения Максима Горького». Кузнецов первым с нашего курса прочитал ее и, очень хорошо рассказав содержание, предложил:

— Давайте-ка, друзья, напишем письмо Алексею Максимовичу в Сорренто, поздравим его с 60-летием и пригласим приехать на Урал.

Присутствовавшие во время беседы слушатели поддержали Никошу (так мы все его звали) и поручили составлять текст поздравления инициатору и еще двум Николаям — Плотникову и мне. Вскоре письмо было отправлено, и мы ожидали ответа из Италии. Но в мае приехал в СССР сам юбиляр.

Мы с интересом следили за его путешествием по Советскому Союзу и почему-то были уверены, что Алексей Максимович заглянет и на Урал.

Разговоров о поездке Горького по стране было много. Прекратились литературные споры между «есенинцами» и «маяковцами» (в числе которых был и Никоша). Высказывались мнения о вероятности заезда Горького в Свердловск и Тюмень...

Позже Николай, вспоминая об этом, признался:

— А я ведь еще письмо Горькому отправил. Если он первое наше послание не получил, то второе, наверное, дошло.

И Кузнецов поделился содержанием письма, в котором тоже было приглашение на Урал, где у автора «Буревестника» много друзей-читателей. Мне запомнилось, что в этом, втором письме Николай говорил о необходимости выпуска для молодежи биографической серии с обилием иллюстраций.

— Я и девиз подобрал для такой серии: «Безумство храбрых — вот мудрость жизни!...» Но постеснялся использовать его в письме.

Может быть, это пожелание Николая Кузнецова и других активных читателей было учтено великим писателем, а может быть, оно просто было созвучно времени, но вскоре журнально-газетным объединением (под редакцией Горького, Кольцова и Тихонова) стала выпускаться серия книг «Жизнь замечательных людей».

Когда я посетил Николая Ивановича на Уралмаше, то в его скромной комнате среди груды немецких книг увидел первый выпуск биографии Генриха Гейне, Гутенберга, братьев Райт и другие книги серии «Жизнь замечательных людей» издания 1933 года.

— Да вот, как видишь, — задумчиво сказал он, любовно поглаживая толстую книжку Тарле о Наполеоне, — Дошла молитва до бога, а бога-то нашего уже нет, и заменить его для нас некому...

И вслед за этим увлеченно процитировал любимые места из «Песни о Соколе».

— Кто еще напишет нечто подобное! Такие поэты рождаются раз в столетие. А «Девушка и смерть»? «Легенда о Данко»? Несомненно, что с реалистом Горьким ушел из жизни последний великий романтик...

Это высказывание Николая было настолько категорично, что я запомнил его почти дословно, тем более, что это была наша последняя встреча перед его отъездом в Москву...

Много лет прошло с тех пор, и каких ярких, огненных лет! Отгремели залпы Великой Отечественной войны. Снова расцвела и набралась сил наша Отчизна.

Перечитывая гениальные творения Горького и чествуя теперь великого пролетарского писателя за то, что он поднял горящий факел свободы, отдав, как Данко, свое сердце трудовому народу, мы не можем не вспомнить и тех, чьи сердца он зажег великой отвагой.

Николай Иванович Кузнецов, один из корреспондентов и читателей Горького, примером своей героической жизни, отданной ради победы над фашизмом, доказал, что он достоин быть в стальной когорте сильных духом, которым поем мы славу, что он оправдал надежды Горького на советскую молодежь.

И по праву в серии «ЖЗЛ» вышла в 1972 году книга, посвященная замечательному патриоту Николаю Кузнецову.

Н. КРУТИХОВСКИЙ,
комсомолец 20-х годов.

ВТОРАЯ СМЕНА

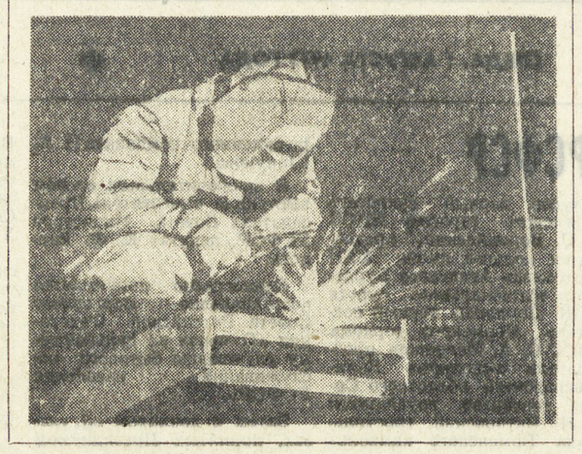

Подвиг — важное по своему значению действие, совершаемое в трудных условиях.

Будни — повседневная, обыденная жизнь; не праздничный, рабочий день.

(Словарь русского языка АН СССР).

КИНЕВ шутливо толкнул тезку в широкую спину:

— Ну, как, молодожен, настроение? Время-то на нас работает, еще часок — и по домам.

Виктор Лобанов откинул с лица щиток сварщика, увалисто повернувшись к другу, солидно пробасил:

— Кто домой, а кто... Мы с женой по магазинам решили пройтись, купить кой-чего.

Но, не выдержав тона, смешался и, смущенно усмехнувшись, торопливо закончил обычным голосом:

— Семья, понимаешь...

Повернувшись, он широко зашагал в противоположный конец машинного зала. Не привык еще к словам «жена», «семья». Месяц не прошел, как женился. Ну, а товарищи, известное дело, подшучивают.

— Виктор, подожди, — окликнул его появившийся из-за электрощитов бригадир. — Пойдем к ребятам, дело есть.

Бригадир только что разговаривал с начальником участка и прорабом. Нет, они не приказывали, даже не просили. Просто объясняли ситуацию.

— Надо срочно установить конструкции под ошиновку. Скоро намечается пробная прокрутка стана. Если сегодня не смонтируем конструкции, застопорится дело.

Особых разъяснений Сергею Григорьевичу не требовалось. Сам прекрасно знал, какой горячей точкой стал монтаж электрооборудования четырехклетьевого стана. Не за горами пуск первой очереди цеха холодного проката ВИЗа, так что монтажникам нужно ох, как живо поворачиваться.

— Вот так, ребята, или «да», или «нет». Выбирайте, — стукнул бригадир ребром ладони по неструганому ящику из-под изоляторов. Принуждать я вас, конечно, не имею права. Да и не стал бы...

— Какой разговор, Сергей Григорьевич, — решительно поднялся, придерживая звенящую цепь монтажного пояса, Евгений Никифоров.

И рассмеялся:

— Разве вот Виктор подведет. Молодая жена...

— Ну-ну, — набычившись и сделав угрожающую мину, двинулся к нему Лобанов. Запнувшись о щетинистую конструкцию, с какой-то злой лаской потряс ее:

— У-у, дикое железо...

Что он хотел этим сказать, никто не спросил. Должно быть, ни бригадиру, ни ему с Евгением, электромонтажникам четвертого разряда, ни Киневу, работающему по третьему разряду, не особо приятно возиться с металлом. Куда лучше выполнять дело, требующее не силы мускулов, а ума. Например, монтировать сложные электросхемы. Но ведь сегодняшняя работа тоже нужна, хотя и выглядит она очень уж прозаично, буднично.

— Значит, договорились? — подвел итог Сергей Григорьевич.

ОНИ ясно сознавали, на какое дело согласились. Может, потому и не кинулись очертя голову в работу. Покурили, подумали. Сидели серьезные, сосредоточенные, как путешественники перед дальней дорогой. Виктор Лобанов, самый молодой из ребят, но и самый степенный, тут вдруг заторопился:

— Ну, хватит, перекурили. Инструмент в руки, и айда...

— Погоди, не спеши, — удержал его Сергей Григорьевич. — Обмозговать надо, с какого бока за дело взяться. Шутка ли, столько железа переворотить.

И снова молчат парни, размышляют. Бригадир щурит глаза от сигаретного дыма, в уме прикидывает: «Евгений с Виктором Киневым ловчее, пожалуй, с коммуникациями справятся. Значит, этим и займутся. Та-ак... Лобанов за сварщика будет. Трудненько придется. Хорошо, хоть семью предупредил, что предпусковое время, может задержаться...».

— Сергей Григорьевич, а может, так сделаем, — прервали думы бригадира монтажники. — Сперва снимем все изоляторы, а уж затем устанавливать конструкции начнем.

— Изоляторы, говорите, снять?.. А что, дело предлагаете. Так и вправду лучше будет, — согласился Кобзев.

Позднее, когда молча крутили болты изоляторов, бригадир мысленно снова похвалил парней. Ведь вроде бы чего проще — устанавливать конструкции под ошиновку. Как вон Никифоров-то об этой работе говорит: «Знай, болти да вари», то есть скручивай металл болтами да сваривай его. Ан нет, и в таком простом деле можно новинку открыть. Умом раскинуть только надо. Вот не придумай освободить конструкции от изоляторов, пришлось бы лишние десятки килограммов к потолку затаскивать. Молодцы ребята, смекалистые.

— Учиться, конечно, надо,— нарушив молчание, продолжил бригадир вслух свои мысли. — Документы в техникум уже отнесли?

— Отне-если, — с натугой поворачивая ключ, в тон бригадиру протянул Виктор Кинев. А отвернув неподатливый болт, поинтересовался: — Что это вдруг вам на ум наша учеба пала?

— Да так, вспомнил, что надумали в техникум поступать, спросил...

Как в воду глядели ребята, сказав, что потеряют на изоляторах всего час. Около ста штук сняли их. Начиналось самое трудное. Предстояло поднять к потолку и приварить там десятки центнеров металла. Помещение закрытое, о подъемном кране и речи не может быть. Сергей Григорьевич, придерживая каску, оценивающе посмотрел на верх камеры трансформаторов, в которой работали.

— Надо блочок приварить. Без него не обойтись.

Виктор Лобанов полез к потолку, потянув за собой провод сварочного аппарата. Брызнули нестерпимо яркие искры, запахло горелым железом.

БЛОЧОК — не лебедка. Помогает, но все равно через пару часов у всех плечи заныли. Тяжело. Трое поднимают неуключую конструкцию, а Виктор Лобанов одной рукой сжимая держатель электрода, другой тянется к конструкции, надеясь помочь друзьям.

— Осторожнее. Так. Влево, влево чуть поверните! Прихватывай, Виктор! — командует Сергей Григорьевич, закрываясь локтем от брызг металла. — Готово? Ну, ребята, полдела есть, можно и передохнуть.

Без шуток они обычно не работают. А тут приумолкли, словно птицы нахохлившиеся. Усталость берет свое. Кинев что-то вычерчивает на цементном полу огрызком электрода. Полуприкрыв глаза, сидят, навалившись спинами друг на друга, Виктор Лобанов и Евгений Никифоров.

— Ладно, перекурили, и хватит, пора за дело, — встал бригадир. И опять давит на плечи, гнет спину тяжелое железо.

— Работенка... Жаботинского бы сюда, — краснея от натуги, неизвестно кому говорит Никифоров. Конструкция теряет равновесие и валится на него.

— Держись! — в шесть рук подхватывают парни металл. А установив его на место, шутливо поддерживают Евгения.

— Это уж точно. После такой тренировки штангист смело может идти в атаку на золотую медаль.

Бригадир полусерьезно-полушутливо говорит:

— Будет ВИЗ, будут и медали. Одно осталось — заработать их. Пожалуй, последнюю конструкцию можно ставить.

Эта конструкция чем-то напоминает мощного противотанкового ежа. Накрепко привязали к ней трос, перебросили конец через блок. Двоим не справиться. Четыре пары рук спорят с тяжелой сталью: кто перетянет? Заскрипело железо, медленно поползло к потолку. И вдруг застопорило.

— Давай наверх, заклинило блок, — говорит бригадир Лобанову. Ухватились за конструкцию, силятся поднять.

— Готово! — кричит Лобанов.

— Сами слышим, — хрипит Сергей Григорьевич. — Да быстрей же ты!

Конструкция врезается в ладони, рукавицы не спасают кожу от ее острых ребер. Кто-то из ребят подставил плечо, и металл стягивает спецовку, рвет пуговицы рубашки, обнажая белое тело. «Не успел загореть... лето холодное», — приходит в голову Кобзева нелепая в этот момент мысль. Кровь приливает к вискам, напряженно пульсирует сердце. Еще одно усилие, рывок, и конструкция снова ползет ввысь.

ВОТ и все. Установлена на место последняя конструкция. Бригадир, стряхивая прикипевшие к одежде брызги от сварки, кивнул на стены камеры, на потолок.

— Ну как? Недаром говорят: глаза боятся, а руки делают.

Парни ничего не ответили. Что говорить, в душе каждый сомневался, смогут ли уложиться в срок. Скажи кому, что четверо монтажников, уже отработавшие по смене, должны поднять на восьмиметровую высоту 200—250-килограммовые конструкции, — за голову схватится.

ЧАД Верх-Исетским прудом светлел восход. По заводу шли молча. Каждый еще переживал ночную работу. О ней напоминали саднящие ладони, резь в глазах, опаленных светом электросварки, гнетущая усталость. И только когда миновали последний цех, бригадир вдруг сказал Киневу:

— Ты, Виктор, пиши заявление о повышении разряда. Хватит с третьим ходить, дорос до четвертого.

У проходной расстались.

— Пока. До встречи.

Сергей Григорьевич подошел к трамвайной остановке и удивился: откуда столько народу? Глянув на часы, понял: начинался новый рабочий день.

В. БОЯРКИН.

ОТ РЕДАКЦИИ: Недавно газеты, радио, телевидение разнесли по всей области сообщение, что на ВИЗе началось опробование двигателей четырехклетьевого стана «1300». Первая проба оказалась удачной. Назывались имена монтажников, чей самоотверженный труд помог осуществить прокрутку оборудования. Среди отличившихся упоминалась и бригада четырнадцатого участка первого Свердловского монтажного управления треста «Уралэлектромонтаж», возглавляет которую С. Г. Кобзев, кавалер ордена Ленина, Почетный строитель ВИЗа.

Союз нерушимый

АЗЕРБАЙДЖАНСКАЯ ССР. Коллектив Всесоюзного научно-исследовательского технологического института по получению и переработке низкомолекулярных олифинов (ВНИИолефин) многое сделал для развития нефтехимических производств в стране.

Разработанные учеными технологические процессы нашли применение на предприятиях химической промышленности в Баку, Сумгаите, Грозном, Уфе, Куйбышеве и других городах.

На снимке (слева направо): старший лаборант Агигат Джафарова и инженер Светлана Винченко в лаборатории аналитического исследования.

Фотохроника ТАСС.

ПРОСТИ, ЧУСОВАЯ...

НЕПОХВАЛЬНОЕ СЛОВО КОУРОВСКОЙ ТУРБАЗЕ

Коуровская турбаза расположена в 80 километрах от Свердловска, на высоком берегу реки Чусовой. Отсюда берет начало интереснейший Всесоюзный и местный водные маршруты на надувных резиновых понтонах и деревянных лодках до города Чусовского протяженностью 345 километров.

База существует несколько десятков лет. Если до 1958 года она принимала 200—250 человек, то тогда два ее спальные корпуса, три четырехкомнатных коттеджа и скромные вспомогательные здания удовлетворяли требования отдыхающих. Теперь же каждый день в течение двух месяцев из Ленинграда и Москвы, Таллина и Вильнюса, Челябинска и Львова, Свердловска и Самарканда сюда прибывают группы численностью 60—70 человек. Они живут на базе 3 дня. Значит, лишь этих туристов ежедневно насчитывается здесь 180—200 человек. Одновременно с ними по плановым путевкам профсоюзов маршрута № 56 сроком на 12 дней здесь отдыхают около 200 человек. К тому же на субботние и воскресные дни на базу прибывают с предприятий и организаций Свердловска, Первоуральска, Новой Утки «двухдневники» в количестве 100—150 человек. Кроме того, на базе находят приют сотни участников проходящих здесь сборов и семинаров.

Словом, с 15 июня на базе ежедневно находилось 700—800 человек, которых надо было накормить и расселить. Дело это нелегкое. А раз мощность базы недостаточна для приема такого количества «туристов», естественно, в эти дни здесь царил хаос.

Возьмем кухню-столовую. Она обслуживала туристов в 3 смены, вернее, весь день. Счастливец тот, кто угодит в первую смену. Остальные томятся, стоя у крыльца столовой в ожидании, когда же придет их черед. Такая нагрузка на кухню серьезно отражается на качестве пищи. Кто обедал в третью смену, тому, разумеется, борщ доставался пожиже, остывшим.

Особенно страдает в такой ситуации мойка посуды. На этом участке кухни царит в полном смысле антисанитария.

В один из июльских дней на базу прибыла группа ленинградцев в количестве 60 человек с путевками водного маршрута. Среди них представители научных институтов, инженеры, врачи. В общем, люди-энтузиасты разных возрастов, уже видавшие виды и знающие толк в туристском сервисе. Они рассчитывали, приобретая путевки в Ленинграде, встретить на базе идеальный порядок, удобства, возможность хорошего времяпрепровождения. Они надеялись, что, кроме трехразового питания, которое им положено по путевке стоимостью 65 рублей, они смогут посидеть в вечернем кафе, послушать хорошую музыку. Более того, им грезилось увидеть на Чусовой около базы «поплавок» с мороженым, шампанским.

Но увы! Увидя у столовой толчею и отведав во второй и даже третьей смене остывший гороховый суп и холодную котлету с гречневым гарниром, ленинградцы приуныли. Грусть их еще больше усилилась после того, как их поселили в палатки, где лежали влажные и даже сырые матрацы, а на полу были следы недавно прошедшего ливня. Люди дрожали от холода. Верно, отдельным группам туристов предоставляют жилье в летних 4-комнатных домиках, расположенных в густом лесу. Но в этих обителях можно жить лишь в жаркие дни. Крыши у них протекают. В сырую погоду постельное белье влажное, хоть выжимай. Ночью холодно, спать невозможно. Зная, каков бывает «климат» в домиках, а их здесь 20 штук, администрация имеет наготове несколько электропечей мощностью в один киловатт, которыми поочередно обогревают «жилье». А промокшую одежду туристы носят сушить в котельную.

Можно после этого судить, какую рекламу и славу о Коуровской турбазе развезут по стране ленинградцы и москвичи, ташкентцы, саратовцы и даже свердловчане, не найдя здесь самых элементарных условий для жилья, не говоря о каком-то сервисе.

Да и в подготовке групп Всесоюзного водного маршрута по Чусовой немало неурядиц. Не хватает понтонов и деревянных лодок. Поступающие обратно из города Чусовского по железной дороге понтоны не отремонтированы. Были случаи, когда группы отказались получать понтоны из-за полной непригодности их к пользованию. Но администрацию базы подпирают график, ритм отправки групп. При любых условиях ежедневно в поход по Чусовой должна уйти группа, ибо на ее место прибывает другая. Поэтому туристы вынуждены в срочном порядке своими силами латать понтоны и спускать их на воду. Так недовольные, огорченные люди покидают базу и пускаются в путь по Чусовой, в душе проклиная день, когда приобрели путевки.

А что ждет туристов водного маршрута на местах плановых или рекомендуемых биваков, какой кров, сервис найдут они на берегах реки Чусовой?

Надо прямо сказать, что кроме палатки и костра — ничего. Хорошо и приятно так путешествовать, если светило греет, тепло, можно купаться и нет нужды в сушке одежды. А каково было группам, которые отправились в путь, скажем, 8 июля, и все 15 дней до самого Чусовского их поливали дожди, а ночью давал знать холод? Костром в такой ситуации, пожалуй, не спасешься. И, да простит туристов Чусовая, ее дивная красота в такой ситуации както меркнет...

Стало быть, областному совету по туризму, учитывая особенности уральского лета и состав прибывающих туристов, надобно позаботиться, чтобы в отдельных пунктах реки Чусовой были организованы удобные стоянки, где туристы могли бы в дождливые дни поспать в сухой постели, просушить одежду, выпить из самовара стакан горячего чая. Разумеется, за дополнительную плату. Такая возможность есть, поскольку на берегах Чусовой в некоторых поселках стоят дома с забитыми ставнями, и их можно с малыми затратами средств приспособить для отдыха туристов.

Нельзя умолчать о капитальном строительстве базы. Вот уже несколько лет идет разговор о возведении многоэтажного жилого корпуса с двухместными комнатами, новой, по-современному оборудованной кухни и столовой, других зданий и сооружений: складов продовольствия и хранения туристского снаряжения, наружной канализации с очистной станцией. Однако дальше слов и благих намерений дело не пошло.

Взглянув свежим глазом на панораму турбазы, на изодранные в клочья палатки, накрытые рубероидом, разбросанные по территории выносные уборные с выгребными ямами, расположенные от мест проживания туристов в пределах 70—100 метров, невольно думаешь, что областной совет по туризму прежде всего заботится о «вале» — выполнении плана по человеко-дням для отчета, а развитие базы, ее реконструкцию откладывает на лучшие времена.

Ш. СЛОБОДКИН,
инженер-строитель.

Добрый спутник жизни

...За окнами шумит, не переставая, дождь. А в клубе уютно — после напряженного дня молодежь собралась отдохнуть. Мы любим свой клуб. В этот дождливый вечер он кажется еще уютнее. Может, потому, что звучит на все просторное помещение вальс из «Лебединого озера»? Слушаешь его и думаешь о чем-то очень хорошем, красивом.

И вдруг недовольный возглас: «Завклубом! Выключи приемник! Надоели эти симфонии...» Радио смолкло. И в клубе сразу стало холодно и пусто...

Говорят, что понимание серьезной музыки не всякому доступно. Я с этим не согласен. Вспоминаются по этому поводу слова балерины Галины Улановой: «Далеко не сразу научилась я понимать музыку, еще позже полюбила ее так, как любят самое необходимое и дорогое в жизни».

Есть и другая музыка, которая не облагораживает человека, а наоборот, делает его беднее. Если все потребности человека в искусстве могут уложиться в пресловутые дикие ритмы, — о каком душевном богатстве может идти речь? И очень жаль, что порой в наших культурных учреждениях и по радио низкопробная музыка пропагандируется куда более активно, нежели классическое музыкальное наследие.

А как сделать, чтобы пробудить у нашей молодежи глубокий интерес к серьезной музыке? Тут мне и самому не все ясно, но хочу поделиться своим мнением.

Каждому известно, сколько усилий и времени требуется для того, чтобы освоить любимое ремесло или одолеть основы какой-либо науки. И для того, чтобы подойти к пониманию бессмертных творений классики, чтобы научиться слушать, — нужно приложить известные старания и вдумчивость, преодолевая трудности в начале пути.

Не от отсутствия ли желания преодолеть эти трудности — как со стороны самих слушателей, так и со стороны организаторов культурно-просветительной работы—рождается порой скептическое отношение к серьезной музыке? И не кажется ли вам, что юноша или девушка, объявляющие себя приверженцами лишь легкой музыки, просто ленивые и безвольные люди?

Я предвижу возражения: как же быть с легкой музыкой? С той, что украшает часы нашего досуга? Я вовсе не противник ее. Я только за то, чтобы она была хорошей по исполнению. И за то, чтобы не ограничиваться только эстрадными жанрами.

Наблюдения жизни показывают, что любовь к хорошей музыке, к живущим веками классическим произведениям всегда лежит на той же чаше весов, на которой лежат человеколюбие, моральная чистота, честность, благородство, умение понимать природу...

В. ДЕМЕНЬШИН.

Сысертский р-н.
с. Щелкун.

ПРОДОЛЖАЕМ РАЗГОВОР

ОТДЫХ С МУЗЫКОЙ ИЛИ ОТ МУЗЫКИ

А ГИТАРИСТЫ — КТО?

Это письмо, где музыка — только повод к разговору. Но почему бы нам не подумать над тем, о чем пишет автор?

Наверное, мы все противоречиво относимся к мальчикам, бренчащим на гитарах. Множество разных мнений об «уличных музыкантах» можно было бы объединить в две группы. Одни скажут: «Это что за поветрие такое?! Всяк, кто может и не может, теребит струны, деваться некуда... Еще кое-кто жалуется, что на гитары дефицит — да слава богу!» Другие возразят: «Пусть себе играют. А что слуха у иного нет — так не итальянцы же, не столь музыкальны... Все-таки песнями мальчики развлекаются, дурного не делают».

Оставим каждому право судить по-своему. За исключением тех случаев, на которые мы все посмотрим, безусловно, одинаково, и разногласий не будет.

...Дом по улице Ленина № 5 в Свердловске. Самодеятельные концерты доморощенных музыкантов здесь настолько часты, что жители потеряли покой и сон. Попробуйте спокойно перенести какофонию, извлекаемую из беспощадно терзаемых струн; попробуйте без содрогания выслушать обезьяньи крики и вопли; попробуйте уснуть, если «концерт» начинается в одиннадцать вечера и продолжается до трех-четырех ночи...

О «музыкантах» и их вдохновителях можно бы порассказать многое. Здесь целых три поколения «королей подворотни». Главный «дирижер» — Дмитрий Шангареев, проживавший в квартире номер один 24-го подъезда; им дали новую квартиру в Юго-Западном районе, но Шангареев и его друг Алексей Федоров продолжают ходить сюда. Есть, наконец, и младшая группа: пятнадцатилетний Костя Бунеев, Борис Удилов и другие подростки, учащиеся ближайших школ.

Целыми днями, вечерами, ночами эта компания бездумно проводит время, доставляя столько неприятностей окружающим, растлевая своим влиянием слабовольных молодых людей.

Молодые люди, собирающиеся под аркой, не считаются с моралью общества — удивительно ли, что они плевать хотели на покой жителей своего дома?.. И гитарное брянанье, и хулиганство — звенья одной цепи, то и другое — вызов окружающим.

Было бы слишком наивно рассчитывать, что, запретив «королям подворотни» их музыкальную деятельность, оградив жильцов дома от пошлого и вредного репертуара, мы сразу наставим «концертантов» на путь истинный. Но избавить людей от гитарного разгула необходимо, оштрафовав раз-другой «музыкантов» за нарушение общественного порядка. А потом заняться и самими владельцами гитар, звучащих под аркой, посмотреть пристально: а музыканты — кто? И так ли уж безобидны их «концерты»?

Л. ПОЖАРЦЕВ.

ЗАМЕТКИ НА ПОЛЯХ ДИСКУССИИ

В наше время, когда интернациональные связи постоянно расширяются, понятен растущий интерес нашей молодежи к зарубежному искусству, музыке, молодежной песне. Но у многих наших молодых людей представление о зарубежной песне и музыке сводится к одному: это нечто бездумное, очень шумное. Действительно, такая песня настойчиво пропагандируется западными магнатами от искусства и даже находит своих почитателей.

Но прогрессивное движение молодежи не может не рождать и музыку, песню иного плана. Известный американский композитор и певец Пит Сигер писал недавно в открытом письме своим зарубежным поклонникам: «Многим из молодых людей, живущих за пределами Соединенных Штатов, неизвестно, например, что американская «Песня № 1 1970 года» ни разу не исполнялась ни по радио, ни по телевидению... Произведение, о котором идет речь, было злой джазовой сатирой на войну во Вьетнаме. И хотя ее никогда не передавали по телевидению, каждый американец моложе 25 лет знал ее наизусть...»

Не остались в стороне от злободневных проблем и многие эстрадные «идолы». Бывший член квартета «Битлз» П. Маккарти написал «непатриотическую» песню «Верните Ирландию ирландцам», Д. Леннон посвятил одну из своих песен Анджеле Дэвис, Р. Стар и Д. Харрисон участвовали в концерте в фонд помощи Республике Бангладеш.

Клуб «Баллада» Свердловского педагогического института предлагает серию материалов, рассказывающих о популярных молодежных ансамблях и известных западных эстрадных певцах. Думается, эти материалы будут интересны нашей молодежной аудитории.

Первый из них мы публикуем сегодня.

ОРУЖИЕ РЕВОЛЮЦИИ

Чилийский ансамбль «Килапаюн»

Над сегодняшним Чили алым стягом реет революционная песня:

«Однажды, однажды, однажды
Народ научился голосовать.
Проснулось его сознание,
Он избрал свое правительство.
Он поднял знамя, на котором начертано «Мир»...
Вспыхнул свет надежды, зажглись глаза людей.
Однажды, однажды, однажды...»

В память о напряженных днях периода выборов 1970 года у чилийского ансамбля «Килапаюн» остался небольшой фильм: дни и ночи без сна и отдыха, самоотверженный труд во имя победы Народного единства, нападения правых, полиции, пули и, наконец, счастье победы на выборах их кандидата...

Пламенные агитаторы Народного единства — участники «Килапаюн»—в отличие от некоторых своих сверстников, не анархисты, не маоисты, не авантюристы. Они — убежденные марксисты.

Ансамбль создан в 1966 году, тогда же завоевал первую премию на фестивале народной музыки. Они строго одеты: черные костюмы, толстые черные накидки «пончо». «Килапаюн» на языке индейцев значит «три бороды». Сейчас в ансамбле шесть участников, но название сохранилось. Все играют на музыкальных инструментах, все поют, все работают или учатся.

В 1967 году они посетили СССР: «Мы приехали на празднование пятидесятилетия Октябрьской революции. Мы были людьми левых убеждений, но знакомство с вашей страной помогло нам сделать окончательный выбор — по возвращении мы вступили в Союз коммунистической молодежи».

Выступления «Килапаюн» — всегда яркие, захватывающие зрелища. Корреспондент одной американской газеты пишет о них: «...Эта шестерка производит впечатление атакующей кавалерийской группы». Действительно, «Килапаюн» всегда в атаке. В манифесте ансамбля говорится: «Буржуазное государство хотело бы, чтобы искусство служило целям разъединения людей; мы, артисты, должны превратить его в оружие революции...» Они открыто заявили это в то время, когда тюремное заключение считалось довольно мягким наказанием за пропаганду коммунистических идей.

Песни испанских республиканцев, революционеров Мексики, итальянских антифашистов, марш «По долинам и по взгорьям...», песни о тяжелом труде чилийских крестьян, о погибших товарищах... Это перечисление не исчерпывает весь репертуар «Килапаюн».

Песни его отличаются точностью, эмоциональностью, яркой политической направленностью. Непросто сложить песни на такие, казалось бы, «немузыкальные» темы, как аграрная реформа, необходимость национализации природных богатств. «Килапаюн» же поет об этом, да еще как! Песня «Прибавочная стоимость» — настоящая мини-лекция по политэкономии, исполняемая под гитару: «Капиталист эксплуатирует труд пролетариата, который получает только малую часть от того, что он произвел... Машина, яхта, яства, которые поглощает хозяин,—все это продукт присвоенного им труда. Деньги не размножаются. Прибавочная стоимость — это украденный труд».

«Килапаюн» очень популярен в Латинской Америке, известен в Европе. Премии и медали на фестивалях, более десяти пластинок... Маршруты ансамбля пролегли через Кубу, Аргентину, Уругвай, Францию, Швецию, ФРГ, Австрию, Венгрию... Они дважды с исключительным успехом участвовали в Берлинском фестивале политической песни и приглашены на Всемирный фестиваль. Большая пластинка ансамбля, выпущенная в ГДР, разошлась буквально мгновенно.

...Тихо и торжественно звучат первые такты песни «Начинается новая жизнь». Затем мелодия набирает силу, переходя в ликующий гимн: «Начинается власть народа, нас никто не остановит!» Эта песня Народного единства, созданная «Килапаюн», звучит сейчас на многих языках народов мира.

В. КИСЕЛЕВ.

К НОВЫМ СВЕРШЕНИЯМ ВО ИМЯ КОММУНИЗМА!

Речь товарища Н. В. ПОДГОРНОГО

Товарищи депутаты!

Дорогие товарищи, друзья!

Мне доставляет огромное удовлетворение выполнить высокую и почетную миссию — вручить Российской Советской Федеративной Социалистической Республике орден Дружбы народов. Разрешите от имени Центрального Комитета Коммунистической партии Советского Союза, Президиума Верховного Совета и правительства СССР сердечно поздравить вас и в вашем лице всех трудящихся Советской России с заслуженной наградой Родины. Мне приятно, дорогие товарищи, выполнить просьбу Генерального секретаря ЦК КПСС Л. И. Брежнева — передать трудящимся республики в связи с этим знаменательным событием его горячие поздравления! **(Продолжительные аплодисменты).**

Орден Дружбы народов, рожденный знаменательным юбилеем — 50-летием образования Союза Советских Социалистических Республик, по праву займет достойное место в созвездии высоких государственных наград, украшающих знамя Российской Федерации. В сиянии этих орденов — отблеск взошедшей над землей зари новой жизни, триумф идеалов партии и народа, этапы большого пути, пройденного рабочим классом, колхозным крестьянством, интеллигенцией Российской Советской Федеративной Социалистической Республики. В них — безграничная благодарность нашей многонациональной Родины великому русскому народу за его исторический подвиг, за ту меру труда и забот, которую он взял на себя во имя нашей великой цели, за его пристине неоценимый вклад в развитие Советской Отчизны. **(Продолжительные аплодисменты).**

Первыми в ряду наград России стоят два ордена Ленина. В высшей награде страны навечно запечатлен светлый образ основателя и вождя Коммунистической партии и Советского государства, человека, с именем которого неразрывно связано наступление новой эры всемирной истории эры социального обновления человечества.

Орден Октябрьской Революции на знамени РСФСР символизирует всепобеждающую силу идей марксизма-ленинизма, крушение многовекового господства эксплуататоров, освобождение человека труда, ставшего полноправным хозяином своей судьбы, мужество и героизм в защите завоеваний социализма.

Орден Дружбы народов, органически дополняющий сокровищницу наград Российской Федерации, олицетворяет великое братство трудящихся разных национальностей, объединенных общностью целей и интересов на пути созидания новой коммунистической цивилизации.

Дружба народов Советского Союза закалилась в труде и в бою, выдержала не одну проверку на прочность, крепла от испытания к испытанию и предстает ныне перед миром как прообраз будущих отношений трудящихся всех национальностей и рас. «Эта дружба, — говорил Л. И. Брежнев, — наше бесценное достояние, одно из самых значительных и самых дорогих сердцу каждого советского человека завоеваний социализма. И эту дружбу мы, советские люди, будем всегда беречь как зеницу ока!». **(Аплодисменты).**

Полувековой юбилей советского многонационального государства еще раз подтвердил всемирно-историческое значение образования СССР. Его празднование вылилось в яркую демонстрацию торжества ленинской национальной политики, выдающихся достижений каждой республики и всего советского народа. Словно на большом семейном совете все наши народы-братья держали в те дни слово перед своей матерью-Родиной, перед партией, перед великим союзом республик.

Знаменательно, что одновременно с Российской Федерацией орденом Дружбы народов награждены все союзные республики, а также автономные республики, автономные области и национальные округа. Это — высокая оценка их вклада в упрочение и развитие советского социалистического государства, в укрепление братского сотрудничества между народами, признание их заслуг в развитии экономики, науки и культуры. Разрешите, товарищи, в этот торжественный день по-братски поздравить от имени нашего высокого собрания всю дружную семью народов Российской Федерации, трудящихся союзных республик с этими наградами и пожелать им новых успехов в борьбе за общее дело коммунистического строительства! **(Аплодисменты).**

Многое из того, что уходит в прошлое, стирается и меркнет за далью лет, становится лишь достоянием истории. Но есть события, неподвластные времени. Спустя десятилетия они словно вырастают, предстают перед человечеством во всем своем величественном масштабе. Именно таким событием явилось образование СССР — государственного Союза Советских Республик, который стал возможен в результате революционного творчества всех народов нашей страны во главе с российским рабочим классом под руководством Коммунистической партии. **(Аплодисменты).**

Ядром этого союза явилась Российская Федерация. Именно здесь впервые на практике был получен бесценный опыт справедливого решения национального вопроса в рамках многонационального государства. И в этом есть своя закономерность, глубокая историческая логика. К России издавна сходились нити объединительных движений народов. Здесь находились крупнейшие очаги экономики, науки и культуры. Несмотря на невероятно трудные условия самодержавного деспотизма, прогрессивная русская мысль аккумулировала в себе богатейший опыт борьбы за лучшую долю, за социальное и национальное освобождение. Все передовое, подлинно народное, что рождалось на национальных окраинах страны, всегда тянулось к России, к русскому народу.

Сплавив воедино многие замечательные национальные черты с революционным действием, лучшие сыны русского народа всецело подчинили свой разум, волю, энергию делу социального преобразования нашей страны, делу прогресса всего человечества. На рубеже нынешнего столетия российский рабочий класс стал застрельщиком и главной движущей силой в борьбе против произвола и бесправия эксплуататорского общества. Анализируя ход революционной борьбы в России, В. И. Ленин прозорливо предсказывал, какой «великой будет социалистическая роль великорусского пролетариата, как главного двигателя коммунистической революции...» Российская партия большевиков привела трудящихся нашей страны к победе пролетарской революции. Русский народ, которого другие советские народы называют своим старшим братом, оказывал бескорыстную помощь всем трудящимся нашей страны и одновременно опирался на их помощь и поддержку в построении социалистического общества. Совершив беспримерное восхождение к высотам развитого социализма, Советская Россия в братском союзе со всеми республиками страны, первая среди равных, уверенно прокладывает человечеству путь в коммунистическое завтра. **(Аплодисменты).**

Дорогие товарищи!

Наше движение вперед по пути строительства нового общества отмечается вехами пятилеток. Каждая из них знаменует достижение определенного рубежа и одновременно становится исходным пунктом в борьбе за новые цели. Пройдена половина девятой пятилетки. Общие итоги этих лет, наши достижения и недостатки, конкретные задачи, которые ставит партия перед народным хозяйством на вторую половину пятилетки, подробно проанализированы на днях в выступлениях Генерального секретаря ЦК КПСС Л. И. Брежнева при вручении ордена Дружбы народов братской Украинской ССР и на собрании партийно-хозяйственного актива в Киеве. Экономический потенциал страны неуклонно растет, улучшаются качественные характеристики всего хозяйства, успешно внедряются в производство передовые достижения науки и техники.

Уверенным шагом идет вперед экономика Советской страны в третьем, решающем году пятилетки. Призыв партии — ознаменовать 1973 год ударным трудом встретил поистине всенародную поддержку, дошел до сердца каждого советского труженика. В результате социалистического соревнования, развернувшегося в селах и городах, на отдельных производственных участках и в целых отраслях, план первого полугодия перевыполнен всеми союзными республиками, заложены прочные основы высокого урожая.

Огромный вклад в решение общегосударственных задач, в развитие экономики вносит Российская Федерация. За лаконичными строками статистических сводок зримо встают дела и свершения ее славных тружеников. Успешно выполнены полугодовые задания и социалистические обязательства по выпуску большинства важнейших видов изделий, заметно возросли перевозки грузов всеми видами транспорта, увеличился розничный товарооборот и объем бытовых услуг населению.

В современных условиях, как никогда прежде, ключевым вопросом хозяйственного строительства является обеспечение неуклонного роста производительности труда, повышение эффективности общественного производства. Поэтому вызывает большое удовлетворение тот факт, что производительность труда в промышленности Российской Федерации за последнее полугодие возросла на 5,5 процента против 5, намечавшихся планом. Что это значит практически? Это значит, что 84 процента прироста продукции в РСФСР получено именно за счет повышения производительности труда. Такие показатели достигнуты благодаря серьезной организаторской работе, повышению технической вооруженности предприятий, дальнейшему совершенствованию управления и организации производства и, конечно, творческому, самоотверженному труду. Нет сомнения, что труженики Российской Федерации и дальше будут идти в авангарде борьбы за научно-технический прогресс, за дальнейшую интенсификацию производства. **(Аплодисменты).**

Работники сельского хозяйства приложили немало усилий, чтобы вырастить хороший урожай. Сейчас по всей стране развернулась уборка зерновых. На необъятных нивах Северного Кавказа и Поволжья, Сибири и Урала, Центральных черноземных областей и других житниц России идет всенародная битва за хлеб нового урожая, за каждый колос, за каждое зерно, добытые ценой героических усилий земледельцев. Хочется выразить уверенность, дорогие товарищи, что наши замечательные механизаторы, труженики колхозов и совхозов, все те, кто сегодня борется за урожай, одержат еще одну трудовую победу.

Пройденная половина пятилетки знаменовалась для нас не только достижениями и успехами. Жизнь поставила ряд вопросов, которые предстоит решить, выявила ряд недостатков, которые предстоит преодолеть. Только упорная, напряженная работа каждого производственного коллектива, каждого труженика позволит выполнить пятилетку в целом.

Уделяя неослабное внимание задачам развития экономики, совершенствования социалистического производства, партия в то же время постоянно держит в поле зрения вопросы роста благосостояния трудящихся, выполнения намеченной XXIV съездом КПСС социальной программы пятилетки. Главное место в работе недавно завершившейся шестой сессии Верховного Совета СССР занял вопрос, касающийся буквально каждой семьи,— о путях дальнейшего развития народного образования в стране. Принятые высшим органом власти решения, законодательно закрепляющие основные принципы советской системы образования, означают крупный шаг в деле улучшения обучения и коммунистического воспитания молодежи, являются новым подтверждением неустанной заботы Коммунистической партии и Советского государства об интересах советских людей.

Задачами выполнения социальной программы пятилетки целиком подчинен и вопрос об улучшении бытового обслуживания, рассмотренный на нынешней сессии Верховного Совета РСФСР. Намечены важные меры, и теперь надо последовательно проводить их в жизнь. Многое предстоит сделать здесь вновь избранным местным Советам, их исполкомам, постоянным комиссиям и, конечно, самим народным избранникам — депутатам Советов. Закономерно, товарищи, что такая проблема, как бытовое обслуживание населения, возводится на уровень общегосударственной, всенародной задачи, становится предметом рассмотрения высшего органа государственной власти. В том и заключается суть социалистического общества, что любой вопрос, затрагивающий интересы трудящихся, постоянно находится в центре внимания партийных и советских органов на всех уровнях. Забота о человеке, условиях его жизни и работы, его физическом и духовном совершенстве — вот что всегда определяло и определяет основные направления деятельности Коммунистической партии и Советского государства!

Сессии Верховных Советов СССР и РСФСР, недавно прошедшие торжественное собрание представителей трудящихся Украины, партийно-хозяйственные активы, многочисленные собрания трудящихся с новой силой подтвердили, что важнейшие меры, разрабатываемые и проводимые под руководством партии в жизнь, получают полное одобрение советских людей. Эти представительные, авторитетные форумы отразили ту атмосферу единодушия, монолитной сплоченности трудящихся вокруг КПСС, ее ленинского Центрального Комитета, которая царит сегодня во всех уголках нашей необъятной Родины.

Конечно, социально-политическое единство советского общества не «манна небесная». В нем — результат многогранной, поистине титанической деятельности КПСС по воспитанию человека новой формации, закономерный итог тесного сотрудничества всех классов и социальных групп, всех наций и народностей нашей страны в едином государственном союзе. Сбылись пророческие слова Маркса, что люди обновляют самих себя в такой же мере, в какой они обновляют тот мир богатства, который создают. И мы воочию видим, как с развитием нашего общества преображался и рос советский человек. Искуснейший в истории зодчий — наша партия настойчиво и кропотливо вылепливала в нем те замечательные качества и черты, которыми восхищается сегодня весь мир. Строительной площадкой этой гигантской созидательной работы стала вся наша необъятная страна, исходным материалом — то, что принесли с собой братские народы в единый союз свободных республик. Утвердился и стал реальностью новый человек. Всмотритесь, товарищи, в черты нашего современника! Это революционер, новатор по своему духу и помыслам. Это интернационалист, органически вобравший в себя все лучшее, что веками накапливалось у людей труда и передавалось из поколения в поколение. Это созидатель, жизненной потребностью которого стал вдохновенный труд. Это горячий патриот своей социалистической Родины, стойкий борец за коммунизм!

Товарищи!

Всецело подчиняя всю свою деятельность интересам советских людей, Коммунистическая партия Советского Союза, ее Центральный Комитет видят в этом свое высшее призвание и назначение.

Во всенародной поддержке и одобрении тех мер, которые осуществляются партией в соответствии с намеченным ею курсом, она черпает новые силы и уверенность в правильности избранного пути. Своей подлинно народной внутренней и внешней политикой, самоотверженной борьбой за светлые идеалы будущего, за мир во всем мире Коммунистическая партия завоевывает умы и сердца все новых и новых миллионов людей нашей планеты.

Коренным интересам советского народа и трудящихся всего мира отвечают и важнейшие акции, предпринимаемые нашим государством в последнее время на международной арене. Советская внешняя политика, будучи классовой, интернационалистической, глубоко революционной по своему содержанию, обеспечивает благоприятные условия для строительства социализма и коммунизма, служит делу национального освобождения, социального прогресса народов, подчинена гуманным целям укрепления мира и международной безопасности.

События последнего времени убедительно свидетельствуют, что ленинский курс мирного сосуществования, выработанная XXIV съездом КПСС Программа мира находят широкую поддержку во всех частях земного шара. Прекращение войны во Вьетнаме, нормализация обстановки в Европе, начало работы общеевропейского совещания, заключение советско-американского соглашения о предотвращении ядерной войны, первые достижения в ограничении гонки стратегических вооружений, успешные итоги визитов советских руководителей в зарубежные страны — вот те конкретные дела, в которые воплощается наша программа, вот ее наглядные и неоспоримые результаты. И хотя в мире все еще остаются горячие точки и острые конфликтные ситуации, созданные империализмом, существуют силы, питающие агрессию, можно с уверенностью сказать, что процесс разрядки международной напряженности, изменения мировой обстановки в пользу сил прогресса неуклонно развивается.

Одни принципиальные вопросы международной жизни уже успешно решены или близки к этому, другие находятся в стадии урегулирования, третьи, как, например, вопрос о создании системы безопасности в Азии, поставлены в повестку дня.

Понятно, конечно, на пути решения назревших международных вопросов предстоит преодолеть еще немало препятствий. Впереди еще нелегкая борьба, требующая постоянного напряжения сил, постоянной бдительности перед лицом происков реакции. Но уже теперь бесспорно, что вся международная атмосфера существенно изменилась. Сегодня наша планета ближе к прочному, длительному миру, чем когда-либо раньше. Ветры позитивных перемен гонят с политического небосклона хмурые тучи «холодной войны». Светлеет горизонт и становится виднее, что конкретно надо делать для достижения намеченной цели, кто в действительности стремится к миру и прогрессу, а кто препятствует этому.

Мы гордимся, товарищи, тем, что нынешний поворот в развитии международных отношений, поворот от противоборства к сотрудничеству мировая общественность оценивает как победу ленинской миролюбивой политики и неразрывно связывает с деятельностью нашей партии, Центрального Комитета КПСС, Генерального секретаря ЦК КПСС Л. И. Брежнева. **(Продолжительные аплодисменты).** Всеобщее признание роли Страны Советов, Коммунистической партии, ее решающего вклада в дело улучшения политического климата на планете вновь ярко проявилось в многочисленных откликах и приветствиях, поступивших буквально со всего света в связи с присуждением Л. И. Брежневу международной Ленинской премии «За укрепление мира между народами».

Опыт мирового развития показывает, что чем крепче сплоченность, единство передовых сил современности, тем больших успехов они добиваются в борьбе за прогрессивные изменения в мире. Коммунистическая партия и Советское государство всегда высоко несли славное знамя интернационализма. Мы и дальше будем укреплять дружную семью советских народов, экономическое и оборонное могущество нашей державы, крепить сплоченность братского содружества социалистических стран, умножать силу боевого союза мирового социализма, международного рабочего и национально - освободительного движений. **(Аплодисменты).**

Товарищи!

Все исторические победы нашей Советской державы опираются на нерушимый фундамент дружбы народов Союза ССР, их совместные героические усилия. Награждение Российской Федерации орденом Дружбы народов — это еще одно признание заслуг трудящихся Советской России в борьбе за социализм и коммунизм, их выдающегося вклада в дело создания, развития и укрепления нашего единого многонационального государства. **(Аплодисменты).**

Разрешите огласить Указ Президиума Верховного Совета СССР:

«За большие заслуги трудящихся Российской Федерации в образовании и упрочении Союза ССР, в укреплении дружбы и братского сотрудничества социалистических наций и народностей, за большой вклад в экономическое, социально-политическое и культурное развитие Советского государства и в ознаменование 50-летия Союза Советских Социалистических Республик наградить Российскую Советскую Федеративную Социалистическую Республику орденом Дружбы народов». **(Бурные продолжительные аплодисменты. Все встают).**

Дорогие товарищи! От имени Центрального Комитета КПСС, Президиума Верховного Совета СССР и Советского правительства позвольте еще раз горячо и сердечно поздравить рабочий класс, колхозное крестьянство, интеллигенцию, всех трудящихся РСФСР с этой заслуженной наградой. **(Аплодисменты).** Разрешите, дорогие друзья, пожелать вам новых успехов в решении самой грандиозной и величественной из задач, стоявших когда-либо перед человечеством, — строительстве коммунизма. **(Продолжительные аплодисменты).**

Пусть и впредь здравствует, крепнет и процветает Российская Советская Федеративная Социалистическая Республика! **(Продолжительные аплодисменты).**

Да здравствует нерушимая дружба народов СССР — надежный залог наших успехов! **(Продолжительные аплодисменты).**

Да здравствует Коммунистическая партия Советского Союза — великая партия ленинцев! **(Продолжительные аплодисменты).**

Да здравствует коммунизм! **(Продолжительные аплодисменты).**

Под бурные, продолжительные аплодисменты товарищ Н. В. Подгорный прикрепляет орден Дружбы народов к знамени Российской Федерации.

* * *

В зале вновь раздались аплодисменты, когда пионеры вручили находящимся в президиуме букеты цветов.

С ответной речью выступил кандидат в члены Политбюро ЦК КПСС, Председатель Совета Министров РСФСР М. С. Соломенцев.

Речь товарища М. С. СОЛОМЕНЦЕВА

Дорогие товарищи!

Все мы, участники торжественного заседания, депутаты Верховного Совета Российской Федерации и гости, все трудящиеся нашей республики переживаем сейчас волнующие и радостные минуты. Вместе с двумя орденами Ленина и орденом Октябрьской Революции отныне славный труд и ратные подвиги народов Российской Федерации венчает орден Дружбы народов, который только что вручил республике член Политбюро ЦК КПСС, Председатель Президиума Верховного Совета СССР Николай Викторович Подгорный. **(Аплодисменты).**

В этой награде — признание Коммунистической партией и Советским государством больших заслуг Российской Федерации в укреплении дружбы и братского сотрудничества социалистических наций и народностей, ее вклада в экономическое, социально-политическое и культурное развитие нашей страны.

Позвольте от имени Верховного Совета и Совета Министров, от имени участников торжественного заседания и всех трудящихся Российской Федерации выразить глубокую признательность и благодарность Центральному Комитету Коммунистической партии, Президиуму Верховного Совета СССР и Советскому правительству за эту высокую и почетную награду. **(Продолжительные аплодисменты).**

Братская дружба народов Советского Союза — есть величайшее завоевание социализма. Рожденная Октябрем, выкованная Коммунистической партией дружба народов стала могучим фактором силы советского общества. И эта сила проявилась на всем протяжении истории нашего государства. Она помогала нам выстоять и победить в суровых сражениях военных лет, добиться невиданных достижений в мирном развитии. Дружба народов служит важным условием дальнейшего успешного движения Советской страны вперед — к коммунизму.

Принадлежность к братской семье советских народов неизмеримо умножает силы Российской Федерации, как и всех других союзных республик, является источником наших общих побед в коммунистическом строительстве. Вот почему так дорога нам эта дружба. Вот почему так высоко ценим мы эту награду. **(Аплодисменты).**

Вручая Российской Федерации орден Дружбы народов, Николай Викторович Подгорный тепло сказал о Советской России, о русском народе, о достижениях всех наций и народностей нашей республики. Позвольте, дорогие товарищи, от имени участников настоящего заседания, трудящихся Российской Федерации выразить товарищу Н. В. Подгорному сердечную признательность за эти теплые чувства, за высокую оценку достижений нашей республики. **(Аплодисменты).**

Нас глубоко тронули и взволновали переданные Николаем Викторовичем Подгорным слова горячего привета и добрые пожелания от Генерального секретаря ЦК КПСС товарища Л. И. Брежнева. **(Продолжительные аплодисменты).** И мы от души благодарим Леонида Ильича за проявленное внимание и сердечность. Эта теплота и сердечность вдохновляют всех трудящихся республики на самоотверженный труд во имя Родины, во имя коммунизма. **(Аплодисменты).**

Вместе с Российской Федерацией ордена Дружбы народов вручаются и другим братским союзным республикам. На днях, как известно, Генеральный секретарь Центрального Комитета КПСС Леонид Ильич Брежнев вручил Украинской ССР эту награду. Думаю, товарищи, что выражу единодушное мнение присутствующих в этом зале, если скажу, что все мы от души сердечно поздравляем наших братьев — трудящихся Украины и Белоруссии, Казахстана и Молдавии, республик Прибалтики, Закавказья и Средней Азии — с высокой и заслуженной наградой. Мы искренне радуемся их замечательным достижениям в коммунистическом строительстве и желаем им новых, больших свершений. **(Продолжительные аплодисменты).**

Равноправный член великого содружества союзных республик — Российская Федерация объединяет десятки наций и народностей. В ее состав входят шестнадцать автономных республик, пять автономных областей, десять национальных округов, впервые получивших государственность при Советской власти. И каждая из этих национальных автономий, каждая нация и народность Российской Федерации внесла и вносит достойный вклад в укрепление дружбы народов нашей страны, в упрочение и умножение завоеваний социализма. **(Аплодисменты).**

Признанием этого вклада является награждение всех автономных республик, всех автономных областей и национальных округов орденами Дружбы народов. Позвольте от имени Президиума Верховного Совета и правительства Российской Федерации сердечно поздравить трудящихся автономных республик, областей и национальных округов с высокой оценкой их труда, с почетной наградой Родины. **(Аплодисменты).**

Товарищи!

Наши торжества проходят в знаменательное время, когда советский народ под руководством Коммунистической партии добился новых больших успехов во внутренней и международной жизни. Активно осуществляется разработанная XXIV съездом КПСС Программа мира, успешно реализуются планы экономического и социального развития страны.

Исторические завоевания, успехи Страны Советов и каждой союзной республики в экономике, науке и культуре — это наше общее достижение, результат тесного взаимодействия всех наций и народностей, сплоченных социализмом в единое интернациональное братство. **(Аплодисменты).**

Неисчислимы преимущества братского союза народов в сфере культурной и хозяйственной жизни. Экономика Советской России органически связана с экономикой всех других союзных республик в едином народнохозяйственном комплексе. Это придает нам силы и в то же время повышает ответственность перед партией и Советским государством за четкое, своевременное осуществление наших планов и обязательств.

Трудящиеся Российской Федерации самоотверженно работают над решением поставленных партией задач. Высокими темпами развивается экономика. За два с половиной года текущего пятилетия в РСФСР выработано промышленной продукции примерно столько же, сколько за всю седьмую пятилетку. В строй вступило свыше четырехсот крупных промышленных предприятий. Введено в действие основных фондов более чем на 100 миллиардов рублей. Колхозники и работники совхозов увеличили среднегодовой объем продукции по сравнению с восьмой пятилеткой.

В настоящее время в республике широко развернуто социалистическое соревнование за успешное выполнение заданий третьего, решающего года пятилетки. Работники промышленности, колхозов и совхозов стремятся дать продукции больше, лучшего качества, с меньшими затратами. Творческая энергия трудящихся дает свои результаты. План первого полугодия текущего года по выпуску промышленной продукции перевыполнен.

Значительно больше, чем намечалось, заготовлено продуктов животноводства.

В колхозах и совхозах проведена большая работа по совершенствованию структуры посевных площадей, увеличению производства зерна и других культур. Посевы зерновых, например, расширены против прошлого года почти на 4 миллиона гектаров. Усилия тружеников Российской Федерации получили высокую оценку в выступлении Генерального секретаря ЦК КПСС Л. И. Брежнева на недавних торжествах в Киеве.

Сейчас главная забота земледельцев, а вместе с ними и всех трудящихся Советской России — вовремя и без потерь убрать выращенный урожай, хорошо подготовиться к зиме, выполнить социалистические обязательства.

Предметом нашей особой гордости является интенсивное развитие науки и культуры. Ленинская политика в корне преобразила духовную жизнь России, как и всей страны, приобщила все нации и народности к активному сознательному творчеству.

С чувством большого удовлетворения советские люди отмечают, как успешно осуществляется намеченная XXIV съездом КПСС программа социального развития страны. В росте реальных доходов населения, в улучшении жилищных условий, торговли и службы быта, во всем, что связано с народным благосостоянием мы видим неустанную заботу Коммунистической партии и Советского государства о человеке труда, о его нуждах и интересах.

Достижения в развитии экономики и культуры Российской Федерации — это результат самоотверженного труда рабочих, колхозников, интеллигенции, большой организаторской работы партийных, советских и хозяйственных органов.

Наши успехи — это результат сплоченности и единства советских народов. Сила народной дружбы ярко проявилась в трудных условиях прошлого года, когда одна область или республика приходила на выручку другой, помогая людьми и техникой, продуктами и кормами. Такое сотрудничество, такое взаимодействие является одним из убедительных примеров силы социалистического интернационализма, дружбы братских народов. **(Аплодисменты).**

Наши успехи — это результат повседневного внимания и заботы о развитии производительных сил Российской Федерации со стороны Центрального Комитета КПСС, Политбюро ЦК и лично Генерального секретаря ЦК партии товарища Л. И. Брежнева. **(Продолжительные аплодисменты).**

Товарищи! Отмечая достигнутое, мы, однако, хорошо представляем себе, что для успешного выполнения пятилетнего плана коллективам предприятий и строек, колхозов и совхозов, учреждений науки предстоит еще шире развернуть борьбу за ускорение научно-технического прогресса, мобилизацию всех имеющихся резервов, повышение производительности труда, за экономное расходование сырья и материалов.

Всемерно развивая социалистическое соревнование, трудящиеся Российской Федерации приложат все усилия, чтобы успешно достигнуть рубежей, намеченных пятилеткой. **(Аплодисменты).**

Товарищи!

Достижения нашей Родины в хозяйственном и культурном развитии неотделимы от успехов в укреплении внешнеполитических позиций Советского Союза, они связаны с оздоровлением международной обстановки, реализацией Программы мира, принятой XXIV съездом партии.

Всех нас радует растущее единство социалистического содружества, чему новым ярким свидетельством служит начавшаяся вчера в Крыму встреча руководителей коммунистических и рабочих партий социалистических стран. Она, безусловно, сыграет важную роль в дальнейшем укреплении позиций социализма, послужит новым импульсом в борьбе за упрочение мира. **(Аплодисменты).**

Товарищи!

Осуществление наших планов, успехи советского народа в различных областях внутренней и международной жизни есть результат руководящей деятельности Коммунистической партии, последовательного воплощения ею ленинских заветов.

Ум, честь и совесть нашей эпохи — это ленинское определение партии коммунистов прочно утвердилось в сознании миллионных масс трудящихся в нашей стране и за рубежом.

Рост авторитета Коммунистической партии Советского Союза, укрепление ее влияния на мировую политику обеспечивается трудом всех коммунистов, работой всех партийных организаций, неутомимой деятельностью ленинского Центрального Комитета.

Центральный Комитет КПСС разрабатывает и твердо проводит в жизнь генеральный курс партии. Ленинский стиль, коллективизм, демократичность, высокая организованность и ответственность отличают его работу. И в этом неоценимая заслуга Политбюро, Генерального секретаря ЦК товарища Л. И. Брежнева. **(Аплодисменты).**

Своей неутомимой деятельностью, принципиальным подходом к любому вопросу и настойчивостью Леонид Ильич вносит огромный вклад в разработку и решение всех коренных проблем внутренней и внешней политики партии — в успешную реализацию Программы мира, планов экономического развития страны, повышения жизненного уровня советского народа.

Деятельность товарища Л. И. Брежнева опирается на безграничное доверие и поддержку трудящихся. Она вызывает глубокое уважение советского народа, всех прогрессивных сил мира. Одним из ярких проявлений этих чувств стало широкое, всенародное одобрение решения о присуждении Леониду Ильичу Брежневу международной Ленинской премии «За укрепление мира между народами». **(Аплодисменты).**

Позвольте, дорогие товарищи, выразить от вашего имени, от лица всех тружеников Российской Федерации Центральному Комитету партии, Политбюро ЦК, Генеральному секретарю ЦК КПСС товарищу Л. И. Брежневу горячие пожелания дальнейших успехов в огромном труде во имя коммунизма, во имя мира на земле.

Дорогие товарищи!

Вручение Российской Федерации ордена Дружбы народов — это не только признание заслуг тружеников республики, но и известный аванс на будущее.

Позвольте заверить Центральный Комитет КПСС, Президиум Верховного Совета СССР и Советское правительство, что трудящиеся Российской Федерации отдадут все силы, всю свою энергию, знания и опыт осуществлению величественных планов коммунистического строительства, дальнейшему укреплению дружбы и сплоченности народов нашей страны! **(Продолжительные аплодисменты).**

Да здравствует великий Советский Союз — оплот мира и социализма! **(Аплодисменты).**

Да здравствует нерушимая дружба народов нашей страны! **(Аплодисменты).**

Слава Коммунистической партии Советского Союза и ее ленинскому Центральному Комитету! **(Бурные продолжительные аплодисменты).** (ТАСС).

добрый день, уральцы!

● МИНИ-РЕПОРТАЖ

НА ПРАЗДНИКЕ ЦВЕТОВ

На днях Свердловская областная станция юных натуралистов и ЦПКиО им. В. Маяковского провели праздник цветов. На празднике демонстрировались букеты цветов, собранные кружковцами областной станции юных натуралистов. Показали свои цветущие растения и работники парка.

Станция юннатов выставила корзинку с цветами «250 лет Свердловску»; она собрана из нежных роз и яркой гвоздики. С большим вкусом юные натуралисты оформили букет «Полюшко» из герберы, маков в окружении зелени и спелых колосьев. С удовольствием смотрятся букеты «Нежность», окруженные ажурной гипсофилой и белыми ромашками, и «Рассвет», где нежные розы окружают листья дуба и спелых колосьев.

Парк имени Маяковского выставил корзинку «Юбилейная» из красных гвоздик.

Торжественная минута праздника прошла на площадке «Пионер». К ребятам обратились представители районного общества охраны природы, директор областной станции юннатов Н. Н. Барабанова. Был большой концерт, секция голубеводов выпустила голубей.

Накануне праздника в парке в Чкаловском районе прошел интересный утренник «Хлеб—всему голова», организованный учительницей школы № 61 Л. И. Скатовой. На празднике цветов в парке пионеры Чкаловского района показали фрагменты из этой программы и заслужили самые горячие аплодисменты зрителей. Им и ребятам из городского пионерского лагеря «Космос» Кировского района Свердловска и были вручены главные призы праздника цветов.

Украсила праздник цветов и обширная выставка «Природа и фантазия», созданная из работ кружка детского клуба «Космос» Кировского района.

За лучшие цветы и оформление букетов жюри наградило кружок цветоводов областной станции юных натуралистов.

НОВЫЙ МАГАЗИН

самообслуживания открылся в Красноуфимске по улице Советской. Обслуживает посетителей дружный коллектив, которым руководит опытный и уважаемый в городе работник торговли О. А. Некрасова.

Все товары в магазине удобно расфасованы. Хозяйки с удовольствием посещают гастроном: здесь можно быстро, без очереди купить все необходимое.

В первый же день магазин посетило около 3 тысяч жителей Красноуфимска.

«ВОТ КАКОЙ РАССЕЯННЫЙ!»

Как вы думаете, какие черты характера проявляются в человеке наиболее ярко, когда он становится пассажиром?

Рассеянность, — утверждают работники отдела утерянных вещей Свердловского железнодорожного вокзала.

Вот полдюжины венских стульев, сумка с семенным луком, громадный рюкзак... Количество ежедневных находок работников вокзала — 30—40 штук. Примерно половина людей вспоминает о потере, принимается за поиски и находит утерянные вещи. Остальная половина придерживается правила: «Что с воза упало, то пропало». Может быть, они просто не знают, что такой склад существует на нашем вокзале?

СВЕРДЛОВСКАЯ МАЙОЛИКА

Взгляните, какие красивые кружки и бокалы... По бокам кружки—орнамент, ручка — с завитушками, покрыта коричневой глазурью... Эти изделия — новинка Свердловского завода керамических изделий.

К концу этого года завод изготовит 85 тысяч таких изделий.

ДЕНЬ ЛОНШАКОВЫХ

Над агитплощадкой поселка локомотивного депо станции Каменск-Уральский взвился флажок—сигнал того, что сегодня у железнодорожников общий праздник. Около 400 жителей поселка собрались на чествование уважаемых в депо людей — Рудольфа Антоновича и Владимира Рудольфовича Лоншаковых.

Рудольф Антонович работает в депо с 1946 года, это один из самых опытных машинистов, воспитавших себе достойных преемников. И среди них — его сын Владимир. Лоншаков-младший заслужил уважение коллектива своим трудолюбием, старательным отношением к делу. Сейчас он заканчивает Свердловский техникум железнодорожного транспорта.

Собравшиеся тепло приветствовали своих товарищей по работе. Состоялся концерт художественной самодеятельности.

НА ЛЮБОЙ ВКУС

Шестьдесят тысяч рублей ежемесячной выручки получает вступивший в строй пищевой комбинат «Заря» в городе Артемовском.

В него входят ресторан, кафе и магазин кулинарных изделий. К услугам артемовцев здесь всегда имеются в достаточном количестве горячие кулинарные и кондитерские изделия, богатый выбор полуфабрикатов. Это предприятие оснащено самым современным оборудованием, какого еще не имело ни одно предприятие города.

Поговорим о будничном

«ИЗ ПРИНЦИПА»...

САЛОН междугороднего автобуса пассажиры заполняли без спешки и также неторопливо рассаживались по местам. Как говорят, согласно купленным билетам. Лишь малыш лет четырех никак не хотел сидеть на коленях у бабушки и все норовил отвоевать себе отдельное место. Его ласково трепали за вихор и называли зайчонком, так как билета у него, естественно, не было. Всем было весело глядеть на забавного мальчишку, даже у худощавого угрюмого мужчины уголки рта время от времени тянулись кверху.

Наконец, все расселись, автобус тронулся. А малышу опять не сиделось. Видя, что все места заняты, он начал вытеснять свою бабушку. «Вовик, — строго сказала бабушка, — если ты будешь шалить, я отдам тебя шоферу, пусть он тебя держит».

— А он тогда не сможет рулить, и автобус поломается, — отпарировал шалун. Показалось, что автобус встряхнуло не на выбоине, а от взрыва хохота.

Еще не умолк смех, как вдруг послышался резкий женский голос: «Сейчас же закройте окно!».

Все моментально повернулись на голос, туда, где сидели молодая женщина и девочка лет десяти — копия этой женщины.

— Закройте, говорю вам,—громко повторила женщина, — у меня ребенок простудится.

— Но ведь душно, — сказал сидевший за ней парень в очках.

Две девушки, занимавшие переднее сиденье, предложили женщине с девочкой: «Идите на наши места, а мы на ваши — нам все равно».

Женщина вскочила и с силой захлопнула фрамугу.

— Принципиально никуда не пойду. А тебе, если душно, сними куртку, чего напялил.

— Мне не жарко, а душно, — сказал парень и снова открыл окно.

— А я по твоей милости буду потом дочь в больнице держать,—перешла на крик женщина и закрыла окно.

— На такси надо ездить, если не можете в автобусе, — вмешался другой парень, сосед того, что в очках, и сам рванул фрамугу.

Те же самые девушки предложили свои места парням: здесь мол, можно открыть окно, но и парни «запринципиальничали».

— Хамы! — взвизгнула женщина.

— Дура!

— Закройте окно и не оскорбляйте женщину, — чеканя каждое слово, проговорил худощавый угрюмый мужчина.

— А ты сиди, — огрызнулись парни. — Она нас первая оскорбила.

В автобусе поднялся невообразимый галдеж. Пассажиры разделились. Одни кричали, что окна для того и существуют, чтобы их открывать. Другие стали на сторону женщины. В ходе полемики горохом сыпались оскорбления.

До Свердловска было два часа езды и почти столько же продолжалась перебранка, в которую оказались втянутыми чуть ли не все пассажиры.

Подобные инциденты не редкость и в городском транспорте, особенно в часы «пик». Люди торопятся, теснятся и, естественно, испытывают массу неудобств. Для конфликта бывает достаточно одного неосторожного слова, одного неловкого движения. Но здесь-то все ехали с комфортом... Дело, видимо, не столько в том, на чем и когда ты едешь, сколько в неумении или нежелании сдержать себя, уступить в чем-то. И тогда вежливость подменяется раздражительностью, такт — грубостью. Тот парень в очках не догадался первым делом спросить у соседей: «Вы не будете возражать, если я открою окно?» Молодая женщина могла бы сказать: «Извините, у меня не совсем здорова дочь. Советую, если вам душно, поменяться с кем-нибудь местами».

Это же так просто, надо только помнить о волшебных словах: «будьте любезны», «спасибо», «пожалуйста», «извините».

Да, понятие о вежливости у нас имеют все. И тем не менее в трамвае, магазине, кинозале о ней забывают, как только затронуты пустяковые, но личные интересы. Начинают тогда действовать такие принципы, которые не имеют ничего общего с настоящей принципиальностью. Но кроме вреда «принципиальным» и тем, кто их окружает, это ничего не приносит.

...Автобус еще не подошел к конечной остановке, как все засуетились, засобирались, сбились у передней двери. Каждый хотел первым покинуть неприятных для себя попутчиков, быстрее расстаться с испорченным настроением. Никто не поднимал глаз. Только присмиревший на коленях у бабушки малыш разглядывал каждого широко открытыми глазами, не мигая. Видимо, он силился понять, что же произошло, почему эти взрослые люди, которые так весело смеялись в начале пути, оказались такими сердитыми?

В. СОНИН.

спорт

Рекорды пожарных на дорожках «Динамо» ● «Шинник» и «Олимп» — в финале ● Первая победа трубников ● Футболисты продолжают спор.

● ФУТБОЛ

КТО ВОСЬМОЙ?

Очередной тур первенства области по футболу не внес особых изменений в турнирную таблицу. Игры во второй зоне принесли следующие результаты: «Темп» (Каменск - Уральский) — «Уральский трубник» (Первоуральск) — 3:1, «Северский трубник» (Полевской) — «Металлург» (Реж) — 4:0, «Строитель» (Асбест) — РТИ — 1:1. Здесь четверку победителей, не боясь ошибиться, можно назвать уже сейчас. По 15 очков у «Кедра» и «Темпа» («Темп» провел на две игры больше). По 12 очков набрали РТИ и «Северский трубник», их ближайшие конкуренты отстают на шесть очков. Так что оставшиеся туры вряд ли смогут поколебать положение лидирующей четверки.

В первой зоне уверенно лидирует «Калининец», выигравший на своем поле у «Горняка» (Кушва) со счетом 5:2. Свердловчане набрали 18 очков. На три очка меньше, но на игру больше у «Высокогорца». Тагильчане обыграли «Факел» — 3:1. Их земляки, футболисты «Спутника» добились победы в Алапаевске над «Металлургом» со счетом 1:0 и набрали 14 очков. Эти три команды обеспечили себе выход в финал, и сейчас их больше всего заботит багаж очков, с которым они начнут игры в финале. На последнюю, четвертую путевку в этой зоне претендуют сразу три команды. Выиграв у краснотурьинского «Металлурга» 4:1, «Старт» из Верхней Салды набрал 10 очков, столько же у алапаевцев, у краснотурьинцев — 8 очков и игра в запасе. Так что четвертый финалист этой зоны определится в последних турах.

Л. ШИШКИН.

● ПОЖАРНО-ПРИКЛАДНОЙ СПОРТ

В БОРЬБЕ С ОГНЕМ И СО ВРЕМЕНЕМ

Эстафета в пожарно-прикладном спорте выглядит так: на первом этапе участник должен, поднявшись по лестнице, пробежать по крыше дома макета и, спрыгнув с двухметровой высоты, передать наконечник брандспойта — а именно он является «эстафетной палочкой», — своему товарищу по команде. Тот, в свою очередь, преодолевает новое препятствие — барьер высотой с человеческий рост. В тот момент, когда спортсмен «взлетает» на барьер, в двухстах метрах впереди на дорожке его команды вспыхивает пламя. Это судьи создают искусственный очаг пожара, его должен будет потушить последний, четвертый участник команды. Но прежде чем участник финишного этапа вступит в борьбу с огнем, его товарищ по команде на третьем этапе должен принести по буму смотанный шланг и развернуть его.

Казалось бы, несложно. Тем более, что каждый спортсмен выполняет лишь свое упражнение, отработанное на тренировках до автоматизма. Но сколько сил надо приложить, чтобы пройти свой этап безупречно, не подвести команду!

В эстафетных состязаниях на закончившихся финальных соревнованиях спартакиады Министерства внутренних дел СССР и центрального совета ДСО «Динамо» по пожарно-прикладному спорту всесоюзный рекорд был побит трижды. Сначала это сделала сборная команда России, но результат не был засчитан, потому что на третьем этапе не был присоединен наконечник брандспойта к шлангу. Буквально через забег все поздравляли ленинградскую сборную, показавшую рекордное время — 1 мин. 07,5 сек. Но новый всесоюзный рекорд «прожил» всего пять минут — еще быстрее — 1 мин. 05,1 сек. — дистанцию прошли москвичи. Рекордсмены стали и победителями, второе место у команды Ленинграда, «бронзу» завоевала сборная Белоруссии — 1 мин. 09,1 сек.

Кроме медалей в эстафете, в соревнованиях разыгрывалось первенство на штурмовой лестнице, в боевом развертывании и двоеборье, сочетающем оба вида. Сборная России, в составе которой выступали свердловские мастера спорта В. Кипко, В. Супруненко, С. Карасев, Г. Конченко, в общем зачете заняла второе место. Отличился Г. Конченко — он стал бронзовым призером в двоеборье. А свердловчане В. Смирнов, Н. Шендель и З. Шагиев на этих соревнованиях впервые выполнили норму мастера спорта.

А. СТАРКОВ.

На снимках Л. Баранова: на дистанции; на линии огня; финиширует представитель команды Киргизии.

● «КОЖАНЫЙ МЯЧ»

И «ОЛИМП» — НА ОЛИМПЕ

В Ульяновске закончились зональные соревнования Всесоюзного клуба «Кожаный мяч» среди футболистов младшего возраста, в котором принимала участие чемпион областного клуба — команда «Олимп» из Верхней Пышмы. Верхнепышминские ребята успешно выступили, заняв первое место и завоевав путевку на финальный турнир, который будет проведен в Николаеве с 10 по 18 августа. Они не проиграли в турнире ни одного матча. Команда «Олимп» создана при третьем домоуправлении Пышминского медэлектролитного завода и готовил ребят тренер-общественник, инструктор физкультуры Исетско-Аятского торфопредприятия Александр Коваль.

Итак, обе команды, представлявшие Свердловскую область в зональных турнирах, выступят во Всесоюзных финалах. Мы уже сообщали, что свердловский «Шинник», выступавший в подобном турнире в Казани, также стал победителем.

● ХОККЕЙ НА ТРАВЕ

ПЕРВЫЙ ШАГ

Третий тур финального турнира чемпионата страны, проходящего в Алма-Ате, наконец-то оказался удачным для «Уральского трубника» (Первоуральск) — он встречался с торпедовцами Сызрани и сумел одержать победу со счетом 2:0. Этот успех позволил трубникам покинуть последнюю ступеньку турнирной таблицы и перебраться на шестое место. У первоуральцев — два очка после трех встреч. А замыкает теперь таблицу другая команда нашей области — СКА (Свердловск). Армейцы снова проиграли, на этот раз чемпиону страны — «Динамо» (Алма-Ата) — 0:2. В активе свердловчан пока нет ни одного очка.

Лидирует в чемпионате по-прежнему калининградский «Вымпел». Подмосковные хоккеисты обыграли «Фили» (Москва) — 1:0. Это третья победа «Вымпела». На втором месте остались с 5 очками хозяева турнира, а на третье вышла ульяновская «Волга». Серебряные призеры учинили разгром дебютанту первенства — «Нефтянику» (Новокуйбышевск) — 9:0. Это пока рекордный счет в матчах нынешнего чемпионата. «Волга» набрала 4 очка и потеснила в таблице «Фили» на четвертое место.

● ТЕННИС

ВСЛЕД ЗА МОСКВИЧАМИ

Обладателями серебряных медалей на командном первенстве страны среди юношей и девушек, закончившемся во Львове, стали свердловские теннисистки И. Антропова и Л. Макарова, выступавшие в составе сборной команды РСФСР. Сборная республики уступила в финале москвичам со счетом 2:5, а в предварительных матчах нанесла поражение теннисистам сборных Таджикистана, Латвии и Украины.

«Спортлото»

30 июля в Вильнюсе состоялся очередной 21-й тираж «Спортлото». Счастливыми на этот раз оказались следующие номера и виды спорта: 13 (водно-лыжный спорт), 27 (мотоспорт), 31 (плавание), 36 (слалом), 45 (футбол) и 48 (шахматы).

ШАХМАТНЫЙ КЛУБ

Отдел ведет П. СТЕПАНОВ

ОТЛИЧИЯ УРАЛЬЦЕВ

Еженедельник «64» недавно подвел итоги конкурса составления двухходовых шахматных задач за 1972 год. В соревновании участвовало более двухсот произведений ведущих авторов страны. «Общий уровень задач весьма высок» (судья конкурса международный арбитр В. Чепижный, Москва).

Успешно выступили в этом конкурсе уральские композиторы. Задачи В. Каменского, Е. Лебедкина, В. Ударцева и В. Шавырина отмечены похвальными отзывами.

Вот две двухходовки свердловчан. Попробуйте найти их решение.

№ 261. В. КАМЕНСКИЙ

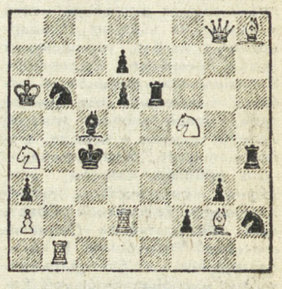

№ 262. Е. ЛЕБЕДКИН

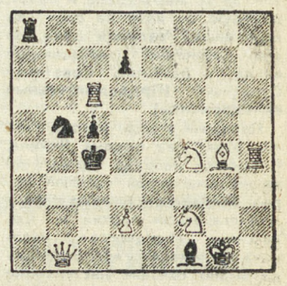

ПРИГЛАШАЮТ СОСЕДИ

Редакция газеты «Молодой ленинец» объявляет свой второй конкурс по составлению двухходовых шахматных задач и этюдов.

Оригинальные композиции на диаграммах в двух экземплярах следует высылать по адресу: Курган, площадь имени В. И. Ленина, редакция «Молодой ленинец», «На конкурс составления».

Судить конкурс будут: по двухходовкам Н. Ивановский (Архангельск) и Б. Пустовой (Омск), по этюдам — Ю. Дорогов из Красноярского края.

В обоих разделах установлены денежные призы, почетные и похвальные отзывы. Срок присылки композиций — **30 ноября 1973 года.**

ВПЕРЕДИ ГРОССМЕЙСТЕРОВ

Сильный и ровный состав собрал Фрунзенский полуфинал 41-го чемпионата страны по шахматам. В числе его участников были четыре гроссмейстера СССР.

Уверенную победу в этом соревновании одержал мастер спорта из Свердловска Орест Аверкин. Уже за тур до окончания чемпионата он обеспечил себе 1-е место.

Наш шахматист вторично завоевал право выступить в финале личного первенства страны.

СИЛЬНЕЙШИЕ — СВЕРДЛОВЧАНЕ

В Невьянске закончилось командное первенство Свердловской области по шахматам. В состав каждой из девяти команд входили пять мужчин и одна женщина.

Набрав 35½ очка из 48 возможных, первое место в соревновании заняли шахматисты Свердловска. Спортивную честь команды-победительницы защищали Г. Харус, П. Фрейдер, В. Стрекаловский, В. Демидов, Б. Шибанов и А. Аникина.

Судейскую коллегию первенства возглавлял судья всесоюзной категории В. Антушевич (Свердловск).

Зам. редактора Ю. ДОРОХОВ.

СТРАНА ФИЛАТЕЛИЯ

В ЕКАТЕРИНБУРГЕ — ПРОЕЗДОМ

В преддверии 250-летия Свердловска мы продолжаем помещать в уголке «Страна филателия» марки, посвященные людям, чья жизнь и деятельность были связаны с Екатеринбургом — Свердловском.

В апреле 1890 года в Екатеринбурге останавливался великий русский писатель А. П. Чехов по пути на Дальний Восток, куда он предпринял путешествие с целью изучить Сахалин.

Он останавливался в здании «Американской гостиницы», которое сохранилось в неизменном виде на ул. Малышева № 68, где в настоящее время находится Свердловское художественное училище.

Великий русский ученый Д. И. Менделеев вместе с группой своих сотрудников летом 1899 года совершил поездку по Уралу для ознакомления с металлургической промышленностью. Ученый посетил Екатеринбургскую обсерваторию и ряд окрестных заводов. Останавливался он, как и А. П. Чехов, в «Американской гостинице».

Н. ЧЕРНОВ.

НАШЕ СПРАВОЧНОЕ БЮРО

ТВ

Среда, 1

ПЕРВАЯ ПРОГРАММА

11.30 — МОСКВА. Программа передач.
11.35 — Новости.
11.45 — Для детей. «Открываем календарь». Передача из Донецка.
12.15 — «Поклонись огню». Художественный фильм.
13.40 — Дневник соревнования.
13.50 — Цв. тел. На X Всемирном фестивале молодежи и студентов в Берлине.
17.25 — МОСКВА. Программа передач.
17.30 — Для детей. «Колючая крепость». Художественный телефильм. 3-я серия.
18.00 — «Беседы о воспитании». IV Международный фестиваль фильмов для детей.
18.30 — «Молдавский миллион». Телеочерк.
19.00 — Цв. тел. На X Всемирном фестивале молодежи и студентов в Берлине.
20.00 — Новости.
20.10 — Поэзия М. Исаковского.
21.00 — «Москва и москвичи».
21.30 — Кубок СССР по футболу. Полуфинал.
23.15 — «Время». Информационная программа.
23.45 — Цв. тел. На X Всемирном фестивале молодежи и студентов в Берлине.
01.30 — Новости.

ВТОРАЯ ПРОГРАММА

19.28 — Свердловск. Программа передач.
19.30 — Новости.
19.45 — «Депутат и жизнь». Авторитет депутата.
20.15 — Для вас, малыши.
20.30 — «Драма из старинной жизни». Художественный фильм.

РАДИО

ЧЕТВЕРГ 2 АВГУСТА

6.30 — Программа передач. **6.35** — Областные известия. **6.45** — Страницы классики. Симфоническая поэма «Влтава» Б. Сметаны. **7.30** — Обзор областных газет. **7.45** — Объявления. **8.15** — Новые записи. Концерт Генриетты Ланк. **9.10** — Новые книги. **16.45** — Обзор газеты «Вечерний Свердловск». **16.50** — Дневник зрителя и объявления. **18.00** — Программа передач. **18.02** — Объявления. **18.15** — «Свердловск музыкальный вчера и сегодня». Театр музыкальной комедии в 40 и 60-е годы. **18.55** — «Внимание: технические новинки». **19.00 — Программа радиостанции «Юность» из Москвы. 20.00** — Областные известия. **20.20** — «Эффект соревнования». Передача из Серова. **20.40 — Передачи из Москвы.**

ГОСЦИРК

Сегодня и ежедневно 19 ч. 30 м.
НОВАЯ ПРОГРАММА АТТРАКЦИОН
«ДРЕССИРОВАННЫЕ ЛЬВЫ»
под руководством нар. арт. СССР
Ирины БУГРИМОВОЙ
и большая разнообразная программа.
Весь вечер на манеже нар. арт. Латв. ССР **Антонио**, артисты **Слауготнис** и **Полкманис.**

ОКРУЖНОЙ ДОМ ОФИЦЕРОВ

9, 11, 12, 13, 14 и 15 августа
ВОКАЛЬНО-ИНСТРУМЕНТАЛЬНЫЙ АНСАМБЛЬ **«ПОЮЩИЕ ЧИНАРЫ»**
Билеты продаются в кассе Дома офицеров.

СЕГОДНЯ В КИНОТЕАТРАХ:

ОКТЯБРЬ — **Круг.**
СОВКИНО — **Дача.**
УРАЛ — **А зори здесь тихие...** (две серии). **Две любимые. Мольба.** В зале документального фильма: **Живой Маяковский. Рубежи трудовой России. По следам бременских музыкантов. Дружба-Фройндшафт. Градус падения. Вика, я и фельетон.**
ТЕМП — широкоформатный фильм **Командир счастливой «Щуки».**
ИСКРА — **Здравствуй и прощай. Смешная девчонка** (две серии).
СТАЛЬ — **Здравствуй и прощай.**
РОДИНА — **Круг.**
Им. МАЯКОВСКОГО — **Козий рог. Огоньки.**
БУРЕВЕСТНИК — **Круг.**
МИР — **Дача.**
КОМСОМОЛЕЦ — **Анжелика и король.**
АВИАТОР — **Анжелика и король.**
ЗАРЯ — **Текумзе.**
ПРОГРЕСС — **Здравствуй и прощай.**
ЮЖНЫЙ — **Смешная девчонка** (две серии).
ЛУЧ — **Эксперимент доктора Абста.**
ЭКРАН — **Круг.**

ПОГОДА

2—3 августа переменная облачность, местами кратковременные дожди. Ветер северо-западный, 5—10 метров в секунду. Температура воздуха ночью 5—10, днем 14—19 градусов тепла.

Звоните: Редактор — 51-28-61. Зам. редактора — 51-38-75. Ответственный секретарь — 51-74-67. Секретариат — 51-47-26 и 58-95-48. Отдел рабочей и инженерной молодежи — 58-96-11. Отдел сельской молодежи — 51-46-55. Отдел коммунистического воспитания — 51-60-33. Отдел комсомольской жизни и молодежных проблем — 51-56-69. Отдел военно-спортивный — 51-39-09. Отдел учащейся молодежи — 58-92-41. Отдел литературы и искусства — 58-93-89. Отдел информации — 51-16-81, 51-28-32, 58-92-37. Отдел писем — 51-34-22. Фотокорреспондент — 51-38-28.

Пишите: 620219 Свердловск, Г. С. П., 153, ул. 8 Марта, 8. Редакция газеты «На смену!»

НС 13440. Типография изд-ва «Уральский рабочий», Свердловск, проспект Ленина № 49. Заказ № 6020.