ПРОЛЕТАРИИ ВСЕХ СТРАН, СОЕДИНЯЙТЕСЬ!

НА СМЕНУ!

ОРГАН СВЕРДЛОВСКОГО ОБКОМА ВЛКСМ

ГАЗЕТА ОСНОВАНА В 1920 ГОДУ

№ 94 (9435) ◆ СРЕДА, 16 МАЯ 1973 ГОДА ◆ Цена 2 коп.

ПОЗДРАВЛЕНИЕ ЦК ВЛКСМ

В эти дни трудящиеся Урала отмечают знаменательную дату — 30-летие создания Уральского добровольческого танкового корпуса. В апреле 1943 года Центральный Комитет партии одобрил инициативу уральцев о создании добровольческого соединения, в мае добровольцы приняли присягу, а 27 июля на Орловско-Курской дуге получили боевое крещение — вступили в бой.

В обком комсомола пришла телеграмма из Центрального Комитета ВЛКСМ. В ней ЦК ВЛКСМ поздравляет «уральцев с юбилеем 10-го гвардейского Уральско-Львовского добровольческого танкового корпуса».

Центральный Комитет ВЛКСМ горячо и сердечно поздравляет ветеранов войны и труда, коммунистов и комсомольцев, всех юношей и девушек области с 30-летием формирования героического Уральского добровольческого танкового корпуса. Созданный по инициативе и на личные сбережения трудящихся, легендарный танковый корпус стал олицетворением единства, несгибаемой воли и пламенного патриотизма тружеников могучего Урала. Воины корпуса, коммунисты и комсомольцы прошли под его боевыми знаменами славный путь побед от Курской дуги до Берлина и Праги. Отчизна высоко оценила заслуги уральцев, наградив корпус орденами Красного Знамени, Суворова и Кутузова. 28 тысячам танкистов вручены награды Родины, 38 присвоено высокое звание Героя Советского Союза. Об их мужестве, стойкости и отваге рассказывают памятники на Урале, Орловщине, в городах Каменец-Подольске и Львове, Берлине и Праге. Нынешнее поколение молодежи восхищается мужеством и отвагой своих отцов, старших братьев, свято чтит память погибших, бережно хранит в своих сердцах любовь и уважение к их бессмертному подвигу.

ЦК ВЛКСМ выражает твердую уверенность в том, что комсомольцы, юноши и девушки ударным трудом, отличной учебой достойно продолжат революционные, боевые и трудовые традиции старших поколений.

СЛУЖБА КОМСОМОЛЬСКИХ НОВОСТЕЙ

ПЛЕНУМ

На пленуме Ленинского райкома ВЛКСМ Свердловска обсуждены вопросы: о ходе Ленинского зачета «Решения XXIV съезда КПСС — в жизнь!» и об итогах отчетно-выборных собраний в школьных комсомольских организациях района.

Пленум рассмотрел также организационный вопрос. От обязанностей второго секретаря райкома освобожден А. Борисов. Вторым секретарем избран Л. Софьин, работавший ранее секретарем комитета ВЛКСМ горного факультета Свердловского горного института.

В работе пленума приняла участие секретарь райкома КПСС Г. А. Шипицына.

ЗАСЕДАНИЕ БЮРО

На заседании бюро Кушвинского горкома ВЛКСМ рассмотрены вопросы о ходе Ленинского зачета «Решения XXIV съезда КПСС — в жизнь!» и об аттестации старших пионервожатых на профессиональную зрелость.

СЕМИНАР

Горком ВЛКСМ Сухого Лога провел семинар старших пионервожатых. На нем были обсуждены вопросы подготовки к Дню пионерии и проведения Всесоюзного пионерского субботника. 12 мая пионервожатые возглавили работу на субботнике. Заработанные деньги будут перечислены на строительство мемориального комплекса в селе Герасимовка.

УЧЕБА

Режевской горком ВЛКСМ провел учебу секретарей комитетов комсомола промышленных предприятий и совхозов. Были обсуждены вопросы организации свободного времени молодежи в летний период, проведения комсомольских собраний, комплектования школ рабочей молодежи.

Перед активом выступил секретарь горкома КПСС А. П. Старов.

ШИРЕ ШАГ СОРЕВНОВАНИЯ!

Сегодня ВИЗ — стройка № 1

СОРЕВНУЮТСЯ УДАРНЫЕ ОТРЯДЫ

КТО ВПЕРЕДИ?

На строительство цеха холодного проката трансформаторной стали прибыла новая группа ударных комсомольско-молодежных отрядов. Прошла неделя. И вот подведены первые итоги социалистического соревнования. Победителем признан отряд из Октябрьского района города Свердловска. Командир отряда В. Букетов, комиссар Ю. Бородулин.

В натуральных показателях их труд пока нельзя выразить — бойцы отряда выполняют самую различную работу. Одни помогают каменщикам, штукатурам, другие занимаются планировкой площади. В среднем выработка на каждого бойца составляет 110—115 процентов.

Среди соревнующихся по личным показателям впереди В. Рыбаков, Н. Михайлова, Н. Водовозов, Л. Дерябина.

СЕКРЕТЫ УСПЕХА

«Ударно трудиться, отлично учиться, активно участвовать в общественной жизни коллектива» — такой девиз взяли на вооружение работницы комсомольско-молодежной смены мотального цеха Карпинской хлопкопрядильной фабрики, руководимой мастером Анной Вьюновой. Свой девиз они подтверждают делами. Более года смена ежедневно дает сверхплановую пряжу. Обязательство — выполнять задание третьего, решающего года пятилетки только на 105 процентов — девушки перекрывают уже сегодня. Редкая мастерица выполняет норму менее чем на 112—120 процентов. Каждый новый день смена Вьюновой вносит на сверхплановый счет пятилетки 2—3 тонны продукции дополнительно.

Секрет успехов коллектива в его спаянности, движении наставниц, ставшем одной из его традиций, коллективной ответственности за дела производства. С личным клеймом, сдавая продукцию с первого предъявления, работает Н. Зюськова, выведшая за год в передовые работницы четверых учениц. На днях вместе со своей бывшей воспитанницей Т. Прохоровой они были удостоены звания лучших в смене.

Мощный цех по производству гранулированного двойного суперфосфата на Среднеуральском медеплавильном заводе набирает темпы. Первая очередь цеха с проектной мощностью в 350 тысяч тонн суперфосфата в год уже поставила труженикам сел Свердловской, Горьковской, Тюменской областей сотни тысяч тонн ценных удобрений.

ДОБАВОЧНЫЙ УРОЖАЙ

ФОТОРЕПОРТАЖ

В главном корпусе огромного комплекса, в который входят корпуса домола фосфоритной муки, известкового молока, станции нейтрализации кислых стоков и другие, действуют пока две нитки — первая и вторая. Третью и четвертую нитки предполагается пустить в эксплуатацию к 7 ноября этого года. Но и эти две технологические линии уже дают сверхплановую продукцию. Так, в апреле суперфосфатчики Ревды отгрузили 16 тысяч тонн удобрений вместо 13 тысяч по заданию.

В эти весенние дни особенно горячо разгорелось социалистическое соревнование среди смен — сейчас выполняются срочные заказы земледельцев.

Трудовое соперничество выигрывают чаще других смены мастеров О. А. Станилевича и А. Н. Шалыгина. Дневные задания они выполняют на 140—145 процентов.

А в целом план первого квартала цех выполнил на 107 процентов. Эти семь процентов — тысячи килограммов сверхплановой гранулированного суперфосфата.

Рядом с действующим цехом возводится еще один такой цех. С пуском его в эксплуатацию Среднеуральский медеплавильный завод будет производить ежегодно 700 тысяч тонн суперфосфата. Специалисты подсчитали, что внесение такого количества удобрений даст прибавку урожая в полтора миллиона центнеров. Этого хлеба хватит прокормить огромный город с миллионным населением.

Ю. УТКИН.

НА СНИМКАХ: передовой аппаратчик из комсомольско-молодежной смены Степан Васильев; в главном корпусе, идет погрузка двойного суперфосфата.

Снимки А. ГРАХОВА.

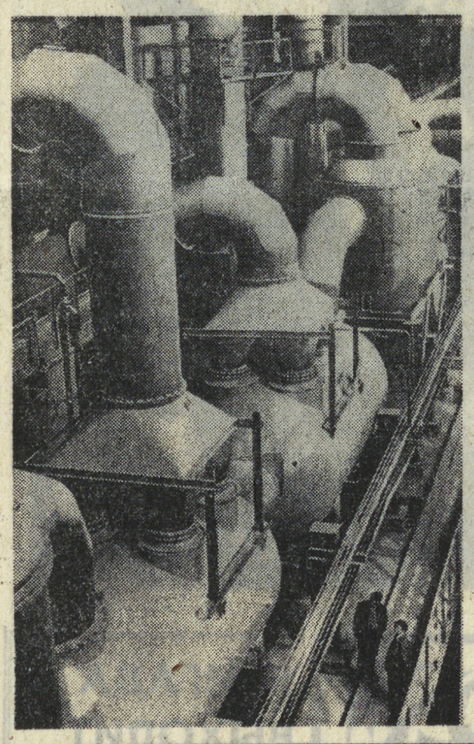

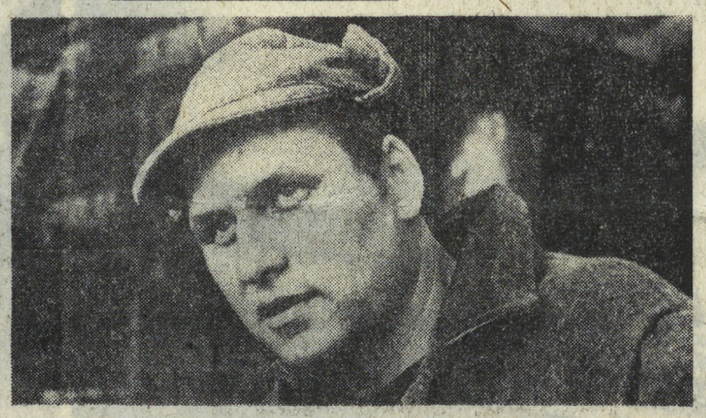

ПОСЕВНАЯ В РАЗГАРЕ

РЕВДА. Круглые сутки не смолкает гул моторов на полях совхоза «Ревдинский». Земледельцы ведут подготовку почвы и сев силосных культур и овощей. 25 тракторов заняты боронованием, культивацией и дискованием почвы. Они ежедневно подготавливают к севу более 200 гектаров. 8 посевных агрегатов укладывают в удобренную землю семена силосных культур.

Хорошо трудятся на посевной механизаторы второго отделения совхоза. Здесь отличается высокой выработкой агрегат, которым управляет тракторист Владимир Новиков.

Быстро и на высоком агротехническом уровне провел посев моркови звеньевой 1-го отделения Николай Никулин. Нынче его звено, приняв высокие социалистические обязательства, делает все для того, чтобы получить урожай, достойный третьего, решающего года пятилетки.

В целом по совхозу засеяно уже больше половины площадей, отведенных под силосные культуры и ранние овощи. Механизаторы приступили к посадке картофеля.

НА МАРШЕ — РЕШАЮЩИЙ ГОД ПЯТИЛЕТКИ

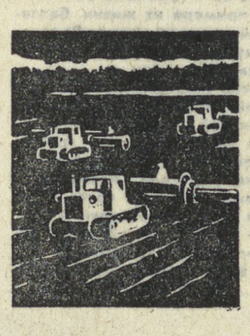

ПОБЕДИТЕЛЬ СОРЕВНОВАНИЯ — КОМСОМОЛЬСКИЙ ОТРЯД

СТРАТЕГИЯ И ТАКТИКА СЕВА

СПЛАВ МОЛОДОСТИ И МАСТЕРСТВА

Сейчас, когда пишется этот материал, хлеборобы Ачитского, Красноуфимского и Артинского районов засевают зерновыми последние гектары посевных площадей. Закладка урожая нынешнего года вот-вот будет завершена; земледельцы подведут итоги первого, весеннего, этапа борьбы за большой хлеб, отметят положительные и отрицательные моменты в организации весенне-полевых работ, сделают наметки на будущее.

Заканчивая первый маршрут, экипаж «Комсомольской тачанки» также хотел бы подвести некоторые итоги, поделиться впечатлениями о ходе весенней страды в западных районах области.

Когда впервые мы узнали о том, что секретарь комсомольской организации совхоза «Красноуфимский» Геннадий Ахидов возглавил в трудные дни сева бригаду грузчиков и вместе с парнями подвозил к агрегатам зерно, это не показалось нам чем-то необычным. Действительно, и в прошлые годы во время весенней или осенней страды комсомольские вожаки отдельных хозяйств приходили на помощь хлеборобам. И это вполне понятно, поскольку в жаркие страдные дни каждый человек на учете, тем более, если в хозяйстве ощущается нехватка рабочей силы.

Но потом, побывав на полях хозяйств западных районов, мы обратили внимание на то, что дела лучше всего шли как раз в тех колхозах и совхозах, комсомольские секретари которых не занимались, как говорится, «чистой организационной работой», а непосредственно участвовали в севе, личным примером показывали, как нужно относиться к выполнению хлеборобских обязанностей. Так было, скажем, в совхозах «Бардымский», имени Свердлова, «Азигуловский», «Манчажский» Артинского района, «Афанасьевский», «Ачитский», «Бакряжский», «Большеутинский» Ачитского района, и в большинстве красноуфимских хозяйств.

Может быть, это случайное совпадение? Думается, что нет. Молодой хлебороб из совхоза «Красноуфимский» Михаил Федосеев рассказывал, как восприняла молодежь хозяйства известие о том, что бригада на подвозке зерна, возглавляемая комсомольским секретарем, выполнила за смену около пяти плановых заданий. На следующий же день заметно возросла сменная выработка многих молодых механизаторов. Например, Юрий Адиулин, занятый на севе, сделал полторы нормы, сменная выработка шофера Александра Мочалкина составила свыше 150 процентов. Словом, нетрудно было заметить, что волна энтузиазма соревнующихся хлеборобов поднялась на качественно новую высоту.

Конечно, мы не утверждаем, что трудовое соперничество не нужно организовывать, что оно появится само собой, что достаточно, мол, комсомольскому вожаку сесть за рычаги трактора или встать на подножку сеялки. Более того, мы убеждены в необходимости четкой и кропотливой работы по организации социалистического соревнования среди молодых механизаторов, но убеждены также и в том, что личное участие секретаря в севе, старательное отношение его к делу не замедлит сказаться на душевном настрое молодежи хозяйства.

Раньше мы рассказывали о том, как по примеру секретаря комсомольской организации совхоза «Дружба» Владимира Павлóвича и комсомольского вожака совхоза «Барабинский» Сергея Заводова молодые хлеборобы этих хозяйств буквально в несколько дней смогли исправить сложившееся положение, сделали все возможное, чтобы значительно увеличить темпы посевной кампании. Это, с нашей точки зрения, убедительное доказательство.

В одном из материалов, опубликованных в нашей газете под рубрикой «Стратегия и тактика сева», шла речь о том, что самым идеальным комплектованием агрегатов и звеньев будет такое, когда в их состав входят как молодые, так и опытные механизаторы, чтобы, как говорят, получился «сплав молодости и мастерства». Отметим сразу, что такой сплав в большинстве хозяйств Артинского, Красноуфимского и Ачитского районов получился. В предыдущем номере «На смену!» мы как раз и рассказывали об одном из таких звеньев — звене Геннадия Михайловича Полежаева из совхоза «Большеутинский» Ачитского района. Каждый из трактористов, а в звено входят и два молодых земледельца (причем, один из них учащийся СПТУ), выполняет за смену по 2—3 нормы. Одна из причин высокой выработки, считает практикант Валерий Волков, та, что в звене есть у кого поучиться, есть человек, который в любую трудную минуту может прийти на помощь.

Этот пример еще раз подчеркивает, насколько важно в период страды наставничество старших товарищей.

В нынешнем материале рассмотрены лишь два момента, из которых складывалась посевная кампания. И остановились на них мы именно потому, что они стали отличительными чертами сева этого года. Хотелось бы, чтобы эти начинания не были забыты во время предстоящего испытания — осенней страды.

Б. ЕФРЕМОВ.

ОТ ПОЛЮСА ДО ПОЛЮСА

Открытие молодежной конференции

ДЕЛИ. Здесь открылась двухдневная конференция председателей и секретарей Всеиндийского конгресса молодежи — молодежного крыла правящей в Индии партии Индийский национальный конгресс. Выступая на открытии конференции, министр планирования Индии Д. П. Дхар призвал всех членов молодежной организации вести решительную борьбу со всеми происками правых сил, пытающихся помешать Индии продвигаться по пути прогрессивных социально-экономических преобразований. Основная цель, стоящая в настоящее время перед индийской молодежью, указал министр, — всемерно способствовать осуществлению программ индийского правительства с тем, чтобы скорейшим образом добиться прогрессивной трансформации индийского общества. Поэтому, подчеркнул Д. П. Дхар, мы не должны позволить силам правой реакции и религиозно-общинной розни подорвать прогрессивный курс индийского правительства, его стремление продолжать укреплять дружественные отношения с Советским Союзом.

Спешные решения

БОНН. Руководство Христианско-демократического союза развивает сейчас лихорадочную деятельность с целью возможно быстрее обеспечить этой крупнейшей оппозиционной партии ФРГ выход из длительного кризиса, в котором она оказалась в результате поражения на парламентских выборах в ноябре прошлого года.

На днях принципиальное решение о проведении внеочередного съезда было принято федеральным правлением ХДС, а сегодня президиум Христианско-демократического союза постановил, что съезд состоится 12 июня с. г. в Бонне.

В повестке дня этого съезда будет один вопрос — о выборах нового председателя Христианско-демократического союза, на пост которого вместе с Р. Барцелем в настоящий момент претендует премьер-министр земли Рейнланд-Пфальц Г. Коль.

Еще раньше состоятся выборы нового председателя парламентской фракции ХДС/ХСС. Газеты считают «наиболее перспективным» кандидатом Г. Шредера, который в прошлом занимал посты министра внутренних дел, обороны и иностранных дел в западногерманских кабинетах.

Интервью У. Каштана

ОТТАВА. Генеральный секретарь Коммунистической партии Канады У. Каштан в интервью газете «Канадиан трибюн» заявил, что основные проблемы положения канадских трудящихся продолжают оставаться нерешенными. У. Каштан обратил внимание общественности на тот факт, что правительство практически не предпринимает никаких мер для борьбы с растущей инфляцией в стране и стремительным повышением цен на продукты питания и товары широкого потребления.

В то же время, отметил У. Каштан, крупные монополии непрерывно увеличивают свои прибыли, которые за прошлый год возросли на 35 процентов. У. Каштан указал на опасность дальнейшего закабаления экономики страны стремительным повышением цен на продукты питания и товары широкого потребления.

Выступление против фашизма

РИМ. В Италии продолжаются массовые выступления против фашизма, за демократические реформы.

В Ливорно состоялся митинг, в котором приняли участие представители различных партий, профсоюзов, антифашистских и демократических организаций.

Выступившие на митинге ораторы призвали к единству демократических сил, потребовали проведения реформ, которые ликвидировали бы социальные причины неофашизма, высказались за строгое соблюдение конституции.

Участники митинга приняли заявление с призывом активизировать борьбу против неофашизма, пресечь подрывные действия фашистских организаций.

Важнейшее событие

ХЕЛЬСИНКИ. Важнейшим событием в деятельности общества «Финляндия — Советский Союз» за 1972 год явилось празднование 50-летия Союза Советских Социалистических Республик. Всего в минувшем году общество организовало тысячи различных мероприятий, в которых приняли участие более одного миллиона человек. Эти данные были приведены на состоявшемся здесь ежегодном заседании совета уполномоченных общества «Финляндия — Советский Союз».

Члены совета уполномоченных отметили в своих выступлениях, что важными событиями в деятельности общества в прошлом году были дни культуры Финляндии в СССР, а также успешные гастроли в Финляндии государственного ордена Ленина цирка и ансамбля песни и пляски дважды Краснознаменного Балтийского флота.

Судебная расправа

ЛОНДОН. В цитадели апартеида Претории продолжается судебная расправа над шестью африканцами, арестованными на основании пресловутого закона о борьбе с терроризмом. По сообщениям из столицы Южно-Африканской Республики, обвиняемые африканцы в ходе следствия и во время многочисленных допросов стали жертвами изощренных пыток и избиений со стороны полицейских молодчиков.

Этот процесс, вызвавший широкое возмущение африканской и мировой общественности, является одним из непрекращающихся расистских судилищ над инакомыслящими.

Забастовка продолжается

КОПЕНГАГЕН. Четвертый день продолжается забастовка работниц предприятий фирмы по производству электронного оборудования «Лк-нес» в Копенгагене. Участницы забастовки требуют равной с мужчинами оплаты труда. В забастовке принимают участие 800 работниц.

Передвижение израильских войск

БЕЙРУТ. Вдоль южной границы Ливана второй день отмечается интенсивное передвижение израильских войск. Одновременно, сообщают бейрутские газеты, Тель-Авив ведет широкую подготовку к проведению маневров военно-морских сил у Ливанского побережья.

Заявление М. Даяна

ЛОНДОН. Израильский министр обороны Моше Даян подтвердил, что Тель-Авив и впредь будет занимать воинственную позицию в вопросе об урегулировании ближневосточного кризиса. В интервью британскому телевидению он вновь заявил, что Израиль не думает о выводе своих войск с оккупированных арабских территорий.

Усиление террора

ЛОНДОН. В течение минувших суток в Северной Ирландии погибли три человека. Один из них 44-летний католик Маккорт был застрелен автоматной очередью с проходящего автомобиля. К подобной тактике нередко прибегают бандитствующие молодчики из протестантских ультра, которые в последние дни усилили террор в ольстерских городах.

Число жертв в Ольстере за четыре года ожесточенных столкновений католического населения с британскими солдатами и ультраправыми экстремистами достигло 788 человек.

(ТАСС).

ОТ ПОЛЮСА ДО ПОЛЮСА

ФАКТЫ СВИДЕТЕЛЬСТВУЮТ

Порт приписки — Пирей

КАКИЕ ЦЕЛИ ПРЕСЛЕДУЮТ США, СОЗДАВАЯ В ГРЕЦИИ ВОЕННО-МОРСКУЮ БАЗУ?

Читайте 3-ю стр.

ПРОДОЛЖАЕМ ПУБЛИКОВАТЬ СЕРИЮ ПУТЕВЫХ РЕПОРТАЖЕЙ НАШИХ СПЕЦИАЛЬНЫХ КОРРЕСПОНДЕНТОВ

Мы водим белые туманы

Читайте 2-ю стр.

ПО БОЕВОМУ ПУТИ 3-й ГВАРДЕЙСКОЙ ВОЛНОВАХСКОЙ КРАСНОЗНАМЕННОЙ ОРДЕНА СУВОРОВА ДИВИЗИИ ИДУТ СЛЕДОПЫТЫ КИРОВСКОГО РАЙОНА СВЕРДЛОВСКА.

НА ВОЛХОВСКОЙ ЗЕМЛЕ

Читайте 2-ю стр.

МЫ ВОДИМ БЕЛЫЕ ТУМАНЫ

3. ТРУДНЫЙ РЕЙС

(Начало в № 92, 93).

За поселком Сарьянка вдоль берега громоздятся штабеля леса. Справа — березовые горы. Они начинаются от самой пристани и теряются далеко на горизонте, сливаясь с рекой. У причалов стоят речные платформы, на которые грузят березовые длинные бревна для фанерного комбината. Слева — в несколько рядов многометровые плоты леса, готовые к сплаву.

Капитан берет толстую тетрадь в клеенчатом переплете и прыгает с палубы на пучки леса. Они обходят с мастером леспромхоза весь плот, долго и скрупулезно считают каждый пучок, о чем-то спорят. С палубы не слышно слов, но видно, что Воронов недоволен.

Рулевые-мотористы Вячеслав Соломахин и Виктор Шарков готовят цепь-волокушу и буксирный трос.

Пока команда занята работой, расскажем в двух словах, что представляет из себя плот, или воз, как называют его речники. Представьте вытянутый прямоугольник метров 30 в ширину и около 1000 в длину. Его образуют толстые контрольные бревна, соединенные между собой подвижными крепкими цепями. Это ошлаковка. Внутри этот прямоугольник разбит на секции — на случай, если оборвет хвост воза, то остальное не расплывется по воде. Секции называют кошелями. В эти кошели и загружают пучки леса, кубометров по 10—15. Плот на ходу подвижен, благодаря цепям, соединяющим ошлаковку, гибок. И даже если река поворачивает на 180 градусов (а такие места на Тавде есть), то воз все равно идет по фарватеру. От заносов на берег его удерживает длинная цепь-волокуша, которая крепится в хвосте этого сооружения. Вот такой воз в шесть с лишним тысяч кубометров и предстояло вести нашим героям. Мы попробовали подсчитать, на сколько бы хватило этого леса для отопления дома. Цифра получилась солидная — на 650 лет.

Капитан с мастером прыгали с пучка на пучок. На первый взгляд, ничего особенного в этом не было, но стоило нам пройти по этому «тротуару», как все предстало в ином виде. Оказалось, что шаткие подмостки на воде удивительно подвижны и неустойчивы. И нужно иметь большую сноровку, чтобы не сорваться в ледяную воду.

А погода портилась с каждым часом. Ветер налетал порывами, поднимая холодные волны, кружил над рекой пока еще редкие снежинки.

Долго стояли у причала, пока оформляли документы.

— Вот так и день теряешь, — не выдержал Воронов. — У них, видите ли, выходной, один человек сидит в конторке. Почему мы, речники, работаем в праздники и выходные, а здесь нужного человека не дождешься. Мне засветло сподручней вывести воз, посмотреть при свете, как он держится на плаву, проверить все...

— Ты, Воронов, попробуй бухгалтерию убедить сверхурочные людям платить. Не получишь, пока не насканд алишься, — оправдывался мастер. — Говори спасибо, что сегодня уйдешь. А попал бы под выходной или праздник — стоял бы сутками у причала.

— Так что же, нельзя разве сменную работу на сплаве организовать? Дежурных учредить? Бухгалтерия-то, что — не наша, с другой планеты что ли свалилась? Порядка мало, вот и теряем время. А вода-то, она возьми да и пройди. Сейчас я пойду с возом километра четыре в час, а летом, по малой, — не больше одного. Что выгодней и леспромхозу, и нам, сплавщикам? То-то и оно — молчишь...

Тихий и стеснительный капитан Воронов в эти минуты преобразился. Он в пух и прах ругал заведенные кем-то давным-давно порядки и тех, кто не додумается их изменить сейчас. Не за себя старался Александр. Совесть рабочая не позволяла ему смотреть на это равнодушно, и переживал он за общее дело.

Только к вечеру взяли на буксир воз. Двигатель работал на полные обороты, катер развернуло поперек реки, он содрогался всем корпусом, но сдвинуть с места тяжелый плот не мог. Очевидно, он где-то в конце зацепился за другие. Подошел другой катер, на борту которого приехал заместитель начальника по сплаву Николай Васильевич Монокин. Буксир врезался между возов, помог отбить наш от гигантского тротуара, вытянутого вдоль берега реки, и, наконец, плот еле заметно двинулся с места.

Давно уже минули поселок, река круто повернула, а хвост воза все еще маячил у пристани. Воронов успокоился окончательно, когда убедился, что воз идет хорошо, и ушел отдыхать в каюту. С начала суток и до 6 утра будет его вахта, а пока судно вели механик и моторист-рулевой Вячеслав Соломахин.

Густели, наливаясь синевой, сумерки. По берегам еще были видны очертания взгорков, на которых хороводились березы, лысые, зализанные речными ветрами холмы. А пароходишко шлепал и шлепал по воде, сердито урчал и вздрагивал на перекатах. Но и в темноте Куренев вел судно уверенно.

Первую навигацию Леонид начал 11 лет назад мотористом-рулевым на Иртыше. С детства мечтал стать моряком, считал, что обязательно будет служить на флоте, а вышло иначе — попал в танкисты. Потом работал в леспромхозах на тракторах и бульдозерах, но мечты своей не оставил. Только появились дизельные катера на реке — подался в речники. Но определили на старую посудину, и первое плавание обернулось драмой.

Это был рейс на север. В конце октября вышли из порта. Лед сковал реку у берега, и только узкая полоска воды посредине, где побыстрее течение, все еще отливала лунной дорожкой. Ночью повалил густой снег, в двух шагах невозможно было разглядеть палубную надстройку. В кромешной темноте сели на мель и не могли сползти до утра. Со светом пошло по реке «сало» — большие смерзшиеся льдины. Они с каждым часом сжимали судно, грозя его раздавить. Рации на старой посудине не было, и команда потеряла всякую надежду пробиться к Тобольску. Вечером над судном покружил вертолет — видимо, заметил неладное. А утром следующего дня подошел 800-сильный буксир, который проводил на зимовку баржи.

Негнущимися от мороза руками кое-как завели буксирный трос, но при первой же попытке стянуть катер с места трос лопнул: судно намертво вмерзло в реку. Тяжелый буксир обломал лед, снова взял на буксир старую посудину. А по реке уже громоздились торосы высотой до двух метров. И снова не выдержали канаты и якорные цепи. Давно кончились продукты и топливо, люди голодали, но не сдавались. Через два дня пришел из Тобольска ледокол и доставил их в гавань.

Вспоминая это, Леонид все время напряженно вглядывался в темноту ночи. Им овладело беспокойство: повалил снег — крупный и липкий.

— Вот дождались погодки, — сокрушался Куренев. — Теперь гляди в оба...

В. ПАНКРАТОВ.

На снимках А. ЛЫСЯКОВА: моторист-рулевой Вячеслав Соломахин; плывут по реке белые туманы.

ЭКСПЕДИЦИЯ «ПАМЯТЬ»

МАРШРУТ *Комсомольцы-добровольцы*

НА ВОЛХОВСКОЙ ЗЕМЛЕ

Поиск следопытов

153 стрелковая дивизия была сформирована на Урале. В Свердловске, где сейчас находится Дворец культуры строителей им. Горького, в предвоенные годы размещался штаб дивизии.

Боевое крещение дивизия получила на белорусской земле в районе Витебска. В жарких схватках с врагом уральские стрелки проявили мужество и героизм: на том участке фронта, который они обороняли, враг не прошел.

Изматывая врага, нанося ему большие потери, 153-я дивизия особенно отличилась в боях в районе городов Смоленска и Ельни. За героизм и мужество, проявленные в этих сражениях уральцами, дивизия одной из первых в Красной Армии получила звание гвардейской, а к концу войны она именовалась: 3-я гвардейская Волновахская Краснознаменная ордена Суворова дивизия.

Немало славных страниц вписали воины-уральцы в книгу Великой Отечественной войны. По местам боев прославленной дивизии идут следопыты. Два года назад в следопытский поиск включился отряд комсомольцев Кировского района Свердловска. Ребята побывали в районе городов Смоленска, Ельни, откуда уральцы начали свой славный боевой путь, в Волхове и его окрестностях, там, где дивизия вместе с другими воинскими соединениями 30 лет назад участвовала в прорыве блокады города-героя Ленинграда.

Сегодня в нашей газете о следопытской работе комсомольцев рассказывает командир отряда Павел **КИСЛЫХ**.

ТОЛЫ отделяют от нас события военных лет, но в памяти каждого живет бесприм ерный подвиг советского народа, свершенный в борьбе против немецко-фашистских захватчиков. Особенно дороги нам боевые дела воинов-уральцев. С детских лет мы смотрим кинофильмы, читаем книги о мужестве и героизме земляков и на примере их жизни, беззаветной преданности Родине, своему народу постигаем величие смысла жизни.

Мысль пройти маршрутами боевой славы 3-й гвардейской стрелковой Волновахской дивизии родилась у нас, группы комсомольцев Кировского района, два года назад. Осуществить ее помог совет ветеранов дивизии, созданный при Доме офицеров Уральского военного округа. Горячее участие в разработке маршрутов, в подготовке к походам принял ветеран Великой Отечественной войны, бывший офицер 3-й гвардейской дивизии Сергей Владимирович Черноголов. Это наш, так сказать, главный консультант. Первый поход в район городов Смоленска и Ельни состоялся летом 1971 года. О нем я уже рассказывал читателям «На смену!». А сейчас хочется поделиться впечатлениями о втором походе по маршруту Волхов — Киришиа — Ленинград. И сразу же сообщу, что третий поход наша группа совершит нынешним летом. Маршрут его пролегает по Волгоградской области. Он войдет в цикл мероприятий, проводимых комсомолией Кировского района Свердловска в ходе Всесоюзного фестиваля молодежи.

...На героической волховской земле нас встретили приветливо. Все были рады помочь нам советом и делом выполнить планы похода. А они были большие: пройти по местам боев, встретиться с ветеранами войны и труда, комсомольцами и молодежью, рассказать о мужестве воинов-уральцев, о нашем суровом крае.

Впервые ступили мы на волховскую землю, политую кровью уральцев, у деревень Бор и Морозово. Здесь, в четырех километрах от Волхова, в сентябре 1941 года проходила линия фронта. Местные жители, свидетели ожесточенных боев уральцев с фашистами, рассказали о героизме наших земляков.

Но особенно врезалось в память посещение Синявинских высот. Время не зарубцевало на них метки войны. Везде видны обвалившиеся окопы, блиндажи, огневые точки.

Немцы создали на Синявинских высотах мощные укрепления из стали и бетона. А вокруг — топкие, почти не проходимые болота. Но уральцы оказались крепче бетона и стали. Часами лежали они в зловонной болотной жиже, ожидая сигнала к атаке, утопая в грязи, шли через свинец на штурм вражеских укреплений.

Сопровождавший нас ветеран 3-й гвардейской стрелковой дивизии, участник боев за Синявинские высоты, ныне житель Свердловска Петр Давыдович Кукушкин вспоминал: «Много лиха перенесла дивизия за два года войны, но как трудно было здесь, у Синявинских высот, не расскажешь. Это надо испытать самому. Поистине железную волю, самопожертвование, чудеса мужества проявили воины-уральцы. Нет, такой народ нельзя было победить».

Дорогой ценой заплатили советские бойцы за взятие Синявинских высот. Как символ их ратной славы и доблести, здесь воздвигнут памятный мемориал. В мирное голубое небо вознесся обелиск, на котором начертаны слова: «Советским воинам, павшим в боях за Ленинград у Синявинских высот». В центре мемориала три братские могилы. В них спят вечным сном герои. Тропа к Синявинскому мемориалу не зарастает. Сюда приходит стар и млад, пионеры и ветераны войны, чтобы почтить память погибших. В торжественном молчании стояли мы у братских могил. И словно воочию видели шквал вражеского огня, почерневшие от порохового дыма лица воинов. Сможет ли наше поколение выстоять, если грянет война? Да. Это доказывают молодые воины-уральцы. Они горды славой отцов, успешно овладевают воинским мастерством, находясь на службе в рядах Советской Армии. Каждый день на предприятия Кировского района приходит немало писем с воинским штемпелем. Пишут ребята в свои рабочие коллективы, делятся с товарищами успехами в боевой и политической подготовке. Они верны своему воинскому долгу: готовы в любой момент встать на защиту священных рубежей Родины.

Сейчас на Синявинских высотах тишина. То там, то тут расшумит тонкие густые ветки кустарник, не тронутый шальными пулями. Но до сих пор смертельную опасность таят в себе старые болота: если сверчешь с тропы, то в любую минуту может грохнуть эхо войны — еще немало притихло под легким слоем торфа мин, бомб и снарядов.

Побывали мы и на Черной речке, где проходила линия обороны советских войск. Плавно и тихо катит речка свои воды. Словно уснули израненные, усталые ее берега, когда отгремели в этих местах последние орудийные залпы, и до сих пор не могут проснуться. «А мне помнится Черная речка не такой, — вспоминал П. Д. Кукушкин. — Полупьяные фашисты не раз пытались форсировать ее, чтобы прорвать оборону уральцев. Но мы не дрогнули, отражали одну атаку за другой. Речка была завалена трупами немцев, вода окрасилась кровью».

Каждому из нас на всю жизнь запомнится одно из самых торжественных событий этого похода — посещение Волховского военного кладбища - мемориала. От имени всей комсомолии Свердловска мы возложили венок на братскую могилу советских воинов, павших в боях под Волховом, и прикрепили к подножию обелиска доску, на которой выгравирована клятва комсомольцев Урала быть достойными подвига отцов и братьев, отдавших жизнь за свободу и независимость Родины в борьбе с фашизмом.

А сколько было встреч! С пионерами и школьниками, с комсомольскими активистами Волхова, с местными жителями, с корреспондентами местных газет и радио. Живой интерес к нашему походу, к трудовым делам комсомолии Урала проявили журналисты газеты Ленинградского военного округа «На страже Родины». Мы были приглашены в редакцию, долго беседовали с корреспондентами газеты о цели нашего похода, о военно-патриотической работе, которую ведем среди свердловских комсомольцев. Рассказали о наших планах, которые сейчас осуществляем.

По материалам похода мы оформили два стенда, проводим беседы с комсомольцами Кировского района Свердловска, рассказываем о боевых делах наших земляков.

Пройдет два года, и все миролюбивое человечество отметит знаменательную дату — 30-летие Победы над немецко-фашистскими захватчиками. К этому времени мы намечаем завершить поход по местам боевой славы 3-й гвардейской стрелковой дивизии. Летом, как я уже говорил, отправимся в Волгоградскую область, затем побываем под Волновахой, где уральцы вновь проявили себя храбрыми защитниками Отечества. Как известно, за мужество, проявленное нашими бойцами под Волновахой, дивизии было присвоено звание Волновахской. Таковы наши ближайшие планы. И мы их осуществим, чтобы воскресить в памяти уральцев ратные подвиги их земляков, которые отдали самое дорогое — жизнь — ради жизни на земле. Память о них вечно живет в наших сердцах, и каждый знает, что сегодняшнее поколение — молодые сыновья седого Урала — готово повторить подвиг отцов.

Мемориал в память погибших воинов. Город Кириши, Ленинградская область.

СЛЕДОПЫТЫ!

ВКЛЮЧАЙТЕСЬ В ЭКСПЕДИЦИЮ «ПАМЯТЬ». НАПИШИТЕ НАМ О СОВЕРШЕННЫХ ВАМИ ПОХОДАХ ПО МЕСТАМ БОЕВОЙ И ТРУДОВОЙ СЛАВЫ УРАЛЬЦЕВ, СООБЩИТЕ И О СВОИХ ПЛАНАХ НА БУДУЩЕЕ.

...ИНАЧЕ ВСЮДУ НЕ УСПЕТЬ

КПД АКТИВНОСТИ

Совсем недавно, будучи в составе комиссии обкома ВЛКСМ, я познакомился с работой комсомольской организации одного из проектных институтов Свердловска.

Как и обычно, ознакомление началось с вопросов о планировании комсомольской работы. И вот здесь мы столкнулись с фактами, о которых хотелось бы сегодня поговорить.

Во-первых, вместо перспективного плана работы организации на год нам был предложен план проведения общих комсомольских собраний и заседаний комитета ВЛКСМ. Активисты склонны считать, что здесь у них выработан свой стиль работы. И суть его состоит в том, что в вопросах, рассматриваемых на этих заседаниях и собраниях, подводятся итоги уже проведенных мероприятий. И с этого якобы начинается подготовка к новым мероприятиям. Все как бы задумывается и исполняется само собой, по ходу дела. Поэтому-то, на их взгляд, и не требуется никакого перспективного плана.

Но ведь то или иное мероприятие не должно «придумываться» на каждом очередном или внеочередном заседании комитета, собрании. Общий план мероприятий должен быть включен в перспективный план работы всей организации, план, который продумывается и составляется в самом начале работы нового комитета, новых комсомольских бюро.

Когда же в начале месяца или недели ни члены комитета, ни члены бюро еще не решили, чем комсомольцы будут заниматься в предстоящее время, это создает обстановку дезорганизованности. И, как следствие, теряется уважение рядовых комсомольцев к своим руководителям, у которых все дела организуются в «пожарном порядке».

У нас в институте вопросам планирования комсомольской работы уделяется особое внимание. Здесь мы исходим из того, что в настоящее время, когда значительно возросли требования к комсомолу как к воспитателю молодежи, усложнились задачи, решаемые ВЛКСМ, появилось много новых направлений в работе, просто не обойтись без четкого планирования. Иначе не сможешь, не успеешь всего сделать.

При составлении перспективного плана у нас тщательно продумывается содержание работы каждого сектора по каждому направлению, а также последовательность выполнения мероприятий. Продумывается и вопрос о том, кому поручить подготовку и проведение тех или иных мероприятий.

Так же строго составляются и перспективные планы проведения общих комсомольских собраний и повесток заседаний комитета. Это позволяет по-деловому, содержательно их готовить, с наименьшими затратами времени решать вопросы.

Такая продуманность, организованность в работе ведут к тому, что и у активистов, и у рядовых комсомольцев становится меньше жалоб, что на все не хватает времени.

И еще сегодня хотелось бы сказать о подготовке и проведении комсомольских собраний.

Как выяснилось, в проверяемом институте эти повестки крайне однообразны, повторяются из года в год. Очень слаба активность выступающих на собраниях. А все, по-видимому, происходит из-за того, что собрания плохо готовятся.

Странным, например, выглядит мнение некоторых членов комитета, что незачем, как они выразились, искусственно повышать активность в обсуждении вопросов, заранее готовя выступающих. Надо, чтобы все происходило естественно, говорят они, чтобы комсомольцы, придя на собрание, сами «зажигались» на нем, почувствовали потребность высказаться.

Да, высокая активность комсомольцев на собрании должна быть естественным процессом, в котором по-деловому и непринужденно решаются назревшие вопросы деятельности организации. А для этого совсем не следует понимать подготовку собрания, подготовку выступающих как «натаскивание» для выступлений.

В успехе проведения собраний, безусловно, большую роль играет как острота постановки вопросов в основном докладе, так и подготовка выступающих.

У себя в институте мы в самом начале работы нового комитета позаботились об этом. Интересно прошло в этом году собрание «Устав ВЛКСМ — закон деятельности комсомольской организации, каждого комсомольца».

На одном из собраний была рассмотрена роль комсомольских групп ряда отделов в мобилизации молодежи на внедрение в проекты технических достижений и на улучшение качества работ.

В настоящее время идет подготовка к собранию «Гармонично развитый человек. Как мы себе его представляем?»

Собрание должно показать, как решает комсомол, и в частности наша комсомольская организация, задачу воспитания у молодого человека лучших качеств.

Практика показывает, что надо больше уделять внимания вопросам организации комсомольской работы, ее планирования. Это позволит еще успешнее решать задачи, возлагаемые на комсомол.

В. ПОДОБЕДОВ,
секретарь комитета ВЛКСМ Свердловского отделения института «Тяжпромэлектропроект».

МАЛАЯ ТИМИРЯЗЕВКА УРАЛЬСКИЙ ФИЛИАЛ

Для школьных производственных бригад области весна — время подготовки к летней опытнической работе на пришкольных участках и в хозяйствах колхозов и совхозов. Разработкой тематики опытов и методики их проведения занимаются различные отделы Уральского научно-исследовательского института сельского хозяйства вместе со Свердловской станцией юных натуралистов. Сегодня мы публикуем интервью нашего корреспондента Н. ГОРДИЕНКО со старшим научным сотрудником УралНИИСхоза кандидатом сельскохозяйственных наук Ниной Афанасьевной ТЮЛЕНЕВОЙ.

У ИСТОКОВ УРОЖАЯ

— Нина Афанасьевна, расскажите, пожалуйста, как начиналась ваша совместная работа со станцией юннатов?

— Три года назад нас попросили принять участие в проверке отчетов-дневников школьных производственных бригад. Некоторые дневники оказались интересными — и в смысле оформления и в смысле результатов опытов. Мы предложили свою помощь в разработке этих опытов и составлении методов их проведения. Нашей целью было дать общие направления, а ребята уже сами выбирали то, что им наиболее интересно. Нашу помощь приняли с благодарностью, и теперь мы успешно сотрудничаем со станцией юннатов.

— Какие задания будут даны школьникам в этом году?

— Для учеников пятых—шестых классов — несколько вариантов. Расскажу о двух. Первое задание — выявление возможностей семеноводства различных овощных культур в местных условиях с целью выращивания культур из своих семян. Редис, укроп, капуста различных видов и сортов по-разному приживаются в нашем уральском климате. Перед ребятами стоит задача—проверить, какой именно вид и сорт овощей дает наибольший урожай, как тот или иной вид и сорт переносит различные погодные условия. Ребята учатся ухаживать за овощами, наблюдают процесс роста — от первых ростков до зрелых плодов, готовятся к более сложной опытнической работе.

Второе задание — более интересное. За последние годы в различных областях страны все большее внимание уделяется выращиванию и пропаганде малораспространенных овощей: петрушки, сельдерея, салата, чеснока, многолетнего лука, ревеня, цветной капусты. Мало знакомы с этими овощами и у нас на Урале, хотя медики настойчиво рекомендуют употреблять их в пищу. Вот ребята в течение лета и будут выращивать эти овощи, а затем — после сбора — устроят их дегустацию: сами приготовят стол, объяснят принцип приготовления мамам, угостят знакомых. Приятно работать летом с такой перспективой на осень.

— Что включено в задание по сортоизучению?

— Это задание для школьников постарше. Такие овощи, как чеснок, хрен, очень полезны; размножаются они вегетативно: хрен — черенками, чеснок — долькой. В различных районах их высаживают в разные сроки — где осенью, где весной. Надо решить вопрос: если высаживать хрен и чеснок весной, то где хранить после осеннего сбора урожая? В местах с менее суровым климатом семена хранятся в траншеях и засыпаются сверху песком или торфом. Можно ли это делать в условиях уральской зимы? Какое значение имеет длина черенков? Будет ли урожай один и тот же на грядках, где высаживались черенки длиной 5 сантиметров и 15 сантиметров, а расход посадочного материала в первом случае меньше? Здесь ясно видна практическая польза от опытов.

И по-настоящему серьезная опытническая работа — исследование влияния микроэлементов на урожай корнеплодов. Сернокислая медь, борная кислота, марганцевокислый калий называются микроэлементами, потому что они вводятся в растение в минимальном количестве. Но роль их очень важна для «здоровья» растений — без них оно вянет, сердцевина загнивает или остается пустой. Есть несколько возможностей ввода микроэлементов в растение: семена вымачивают до посева, или растение опрыскивается несколько раз во время вегетации.

Летние работы помогают ребятам учиться наблюдать, думать, анализировать. Так воспитывается интерес и любовь к земле.

БРИГАДА ВЫХОДИТ В ПОЛЕ

Учебно - производственная бригада Криулинской школы — одна из лучших в Красноуфимском районе. Совхоз закрепил за ней участок земли в восемьдесят гектаров. Ста двадцати школьникам доверено большое дело. На своей земле они испытывают новые сорта различных сельскохозяйственных культур, которые в совхозе намереваются высевать в будущем. В прошлом году школьники проводили эксперимент по изучению нескольких сортов картофеля. Провели посадку и ранее не культивировавшегося в совхозе картофеля «прискульский». В работе ребята применяли наиболее передовые методы выращивания культуры, опыт по сортоизучению ставился с соблюдением всех агротехнических требований.

Опыт был завершен успешно. Школьники получили по 170 центнеров картофеля с гектара. Лучшим был признан сорт «прискульский».

В этом году перед бригадой стоит новая задача: изучение нормы высева укропа на гектар. Ранее он в совхозе вообще не выращивался. Сейчас укроп бригадой уже посеян. Результаты опыта позволят выявить оптимальную норму высева, что даст возможность совхозу приступить к разведению этой ценной культуры.

Криулинская учебно-производственная бригада существует недавно — с 1969 года. Но ее деятельность уже приносит свои плоды. Остались работать в совхозе выпускники школы Сергей Симонов, Анатолий Пушкарев, Евгений Леонтьев и многие другие. В Криулинской школе растут настоящие труженики, хозяева своей земли. С ними—сегодняшними школьниками — связано будущее совхоза.

А. ДЖАПАКОВ.

ХУДОЖНИК МУДРЫЙ И ЧЕСТНЫЙ

Завтра исполняется 100 лет со дня рождения Анри Барбюса

...Огненный смерч слепит глаза, едкий дым заполняет легкие, земля становится на дыбы и обрушивает на людей глыбы камней. Снова канонада, снова взрывы — и, выбираясь из окопов, устремляются вперед, идут в атаку солдаты.

Над огромными пространствами земли бушует мировая бойня...

В одном из окопов — уже немолодой человек, известный французский писатель Анри Барбюс. Он очень любит людей. А это — не простое дело в его жестокий век. Агонизирует собственнический мир, отравляя людей ядами своего распада. Декадентская литература втаптывает человека в грязь, писатели-шовинисты находят в войне «эстетику», воспевают кровавые повязки раненых солдат.

И все-таки он, Анри Барбюс, любит людей. Эта любовь вызвала к жизни его ранний сборник «Плакальщицы», исполненный болью за страдания простого люда. Одинокий человек в жестоком мире становится героем его романов «Умоляющие» и «Ад», сборник рассказов Барбюса «Мы» повествует о трагедии человека в обществе, где изо дня в день поощряется бездушие.

Обманутый шовинистической пропагандой, Анри Барбюс оказался на полях сражений. Кровавую бойню, начавшуюся в 1914 году, он ошибочно воспринял как сражение за демократию против варварского империализма. Пацифист, он наивно считал, что эта война приблизит человечество к вечному миру.

В течение долгих двух лет рядовой солдат-пехотинец Анри Барбюс находился в окопах, пристально вглядываясь в события, постигая их внутренний смысл. Именно здесь, в дымящихся воронках, в грязных, залитых водой траншеях, наступило отрезвление. Здесь, в окопах, был задуман и создан роман «Огонь», в котором А. Барбюс, по словам А. М. Горького, «глубже, чем кто-либо до него, заглянул в сущность войны и показал людям бездну их заблуждения».

«Дневник взвода» — таков подзаголовок романа. Но роман «Огонь» — не просто регистрация событий и запись впечатлений. Это — суровый документ, с протокольной четкостью раскрывший ужасы кровавого кошмара первой мировой войны, документ тем более убедительный, что принадлежит он перу очевидца и участника описываемых им событий.

Правда — вот единственная цель писателя. И она предстала, эта правда, со страниц романа, с яркостью и непреложностью.

«Война — это не этака, похожая на парад, не сражение с развевающимися знаменами, даже не рукопашная схватка, в которой неистовствуют и кричат: война — это чудовищная, сверхъестественная усталость, вода по пояс, и грязь, и вши, и мерзость. Да, война — это бесконечное однообразие бед, прерываемое потрясающими драмами, а не штык, сверкающий, как серебро, не петушиная песня рожка на солнце!»

Барбюс рассказал правду о войне, нарисовал картину смертей и страданий красками, заимствованными у самой страшной действительности. И эта картина потрясала даже видавших виды солдат. По силе художественной убедительности книга Барбюса не знала себе равных, хотя о страданиях, приносимых войной, писали и другие современники писателя. И эти художники тоже были правдивы. Но правда Анри Барбюса была неизмеримо более глубокой, более осмысленной, это была правда человека, который стремится к цели: навсегда покончить с морями горя и слез, помочь великому делу — «убить войну во чреве всех стран». И писатель, ранее сторонившийся политики, пришел к выводу о том, что лишь социализм может навсегда покончить с войнами.

Именно этот процесс — процесс становления, роста революционного сознания простого человека, брошенного в пекло войны, приковывает к себе внимание художника, пристально всматривающегося в своих однополчан. Ведь сейчас перед его глазами — вся Франция, более того, вся Европа простых людей, затянутых в солдатские шинели. Эти углекопы, крестьяне, лодочники, батраки, рабочие — и становятся подлинными героями романа. Огонь войны выжигает политическую пассивность, заставляет людей в шинелях вдумываться в происходящее, и вот уже солдаты, обманутые фальшивыми лозунгами шовинистической, милитаристской пропаганды, начинают постигать правду, понимать классовые причины войны. Осознать эту истину — значило встать в ряды борцов против власти капитала. Вот почему именно с простыми людьми связывает писатель надежду на грядущее освобождение трудовых масс. «Эти люди из народа проводят еще неведомую им революцию, превосходящую все прежние, они сами являются ее источником».

В своем следующем романе «Ясность» (1919), созданном уже под непосредственным влиянием Великой Октябрьской социалистической революции, Анри Барбюс рассказал о том, как далекий от политики человек пришел к ясно осознанной идее пролетарской революции.

«На земле полтора миллиарда эксплуатируемых бедняков. Новый порядок нельзя установить до тех пор, пока не будет уничтожено до основания старое положение вещей: надо уничтожить эксплуатацию человека человеком, уничтожить класс собственников, касту правящих, уничтожить все это путем построения общества трудящихся».

Таким образом роман «Ясность» явился логическим завершением огромной темы нравственного становления человека, осознания им великой правды революции.

Оба эти произведения получили высокую оценку В. И. Ленина. «Одним из особенно наглядных подтверждений поясню наблюдаемого, массового явления роста революционного сознания в массах можно признать романы Анри Барбюса: «Le feu». («В огне») и «Clarté» («Ясность»). Первый переведен уже на все языки и распространен во Франции в числе 230000 экземпляров. Превращение совершенно невежественного, целиком подавленного идеями и предрассудками обывателя и массовика в революционера именно под влиянием войны показано необычайно сильно, талантливо, правдиво», — писал В. И. Ленин в своей статье «О задачах III Интернационала».

Всю свою жизнь посвятил Анри Барбюс великому делу пропаганды революционных идей. «Признаюсь, я веду пропаганду. Мне радостно видеть, что мои слова об Интернационале — этом великом воплощении самых мощных моральных идей, опрокидывающем все преграды косности, предрассудков и лжи, — находят отклик в людях». Так писал Барбюс своей жене в октябре 1917 года.

Горячо приветствовал писатель победоносную социалистическую революцию в нашей стране. Огромную роль сыграл он в разоблачении гнусной клеветы империалистической реакции на молодое государство рабочих и крестьян. На весь мир прозвучали слова А. Барбюса: «Спасите человеческую правду, спасая правду русскую». Призыв писателя встать на защиту Советской России был услышан многими честными людьми всего мира.

В 1919 году А. Барбюс создал группу «Кларте» («Свет») — международную организацию прогрессивной интеллигенции, выступающей в защиту молодого социалистического государства, против империалистической войны. «Писатель, который систематически держится в стороне от великих общественных и политических идей, постепенно убивает свою миссию писателя и бесчестит свое человеческое достоинство, потому что мировые ужасы можно изменить только с помощью мер политического характера», — писал Барбюс в манифесте группы, озаглавленном «Свет из бездны».

В 1923 году во время разгула реакции в стране писатель вступает в ряды Коммунистической партии Франции.

Барбюс выступил основателем антифашистской литературы Западной Европы, опубликовав в 1926 году сборник статей «Палачи». В этой книге он рассказал об ужасах кровавых застенков фашистских правительств Румынии и Болгарии.

Выступая против реакции, он создает комитеты защиты жертв фашистского террора в Румынии, Болгарии, Югославии, Венгрии.

Побывав в 1927 году в СССР, писатель создает ряд очерков о нашей стране, в которых рассказал правду о трудовом подвиге советского народа, строящего новое общество.

В «Правдивых повестях» (1928) А. Барбюс рассказал о капиталистическом рабстве, о кровавом преступлении войны, пригвоздил к позорному столбу колониализм, политическую и клерикальную реакцию. Он показал в этой книге и гордых людей — революционеров, борцов против отживающего свой позорный век мира.

...Таким же гордым, мужественным, прекрасным человеком был сам великий французский писатель, основоположник социалистического реализма в западноевропейской литературе, художник-борец, пропагандист и созидатель, коммунист Анри Барбюс.

В. ПАВЕРМАН,
кандидат искусствоведческих наук.

мир сегодня

НЕ БУДЕТ ПУСТЫНИ В ТУРОШОВЕ

1973 — «ГОД ПОЛЬСКОЙ НАУКИ»

По пути от Згожельца к Турошовскому угольному бассейну можно видеть огромное здание электростанции «Туров». Впрочем, само здание уже заслоняется отвалами породы, целыми горными хребтами высотой примерно 50 метров и длиной 5—6 километров. Подобных отвалов здесь немало. После выработки залежей угля территория угольного бассейна уподобилась лунному пейзажу, пустыне, созданной, к сожалению, человеком.

Бурное развитие промышленности начинает отрицательно влиять на природный баланс Польши. Убытки, связанные с загрязнением атмосферы промышленными газами и пылью, достигают ежегодно около 10 миллиардов злотых. Польша богата полезными ископаемыми: углем, медью, серой, цинком. Но глубинные шахтные выработки часто вызывают вредные сдвиги поверхностных слоев почвы, а карьеры просто «пожирают» земельные площади. Специалисты подсчитали, что при разработке турошовских залежей бурого угля потребуется вынуть и разместить на поверхности свыше 1,5 миллиарда кубометров породы. Кроме того, площадь, предназначенная для шахтных отвалов и угольного шлака, уже занимает около 35 квадратных километров.

Сейчас польские ученые изыскивают способы борьбы с этими неизбежными отрицательными последствиями индустриализации. Опыт того же Турошовского бассейна практически доказал, что плановое ведение хозяйства позволяет науке и производству успешно сотрудничать в деле защиты окружающей среды.

Уже свыше 330 гектаров турошовских отвалов покрывается каждую весну свежей зеленью, на них растут тополя. Невероятно, но шахтеры вскоре передадут дирекции государственных лесов ПНР 183 гектара молодых посадок! Короче говоря, не будет пустыни в Турошове!

Заместитель директора шахты «Туров» Адам Винтер сказал коротко: «Происходит рекультивация». Термин этот сравнительно новый и означает возвращение территориям после завершения на них горных разработок биологической пригодности.

Для рекультивации, которая проводится в Турошовском бассейне уже седьмой год, использовано 1260 тонн минеральных удобрений, выращено 1 200 000 деревьев и 150 тыс. кустарников. До 1990 года на рекультивацию района будет отпущено свыше 200 млн. злотых.

— Немалые расходы, — говорит Адам Винтер, — но не надо забывать, что шахта будет существовать лишь несколько десятков лет, примерно до 2007 года. В то же время разведение и эксплуатация лесов и угодий на окружающей территории могут вестись бесконечно. Убытки, которые возникли бы в результате превращения всей этой земли в пустыню, значительно превысили бы нынешние расходы на ее рекультивацию...

— В этом году, — продолжает Адам Винтер, — мы посадим еще 3,5 тысячи штук деревьев и кустарников. Приезжайте в Турошов в мае, когда отвалы зазеленеют!..

Александр КУБИСЯК,
польский журналист.
(«Интерпресс» — АПН).

В братских странах социализма

НОВЫЙ ТРАКТОР

ПРАГА. Первые тракторы опытной серии «Зетор — 120-11» вышли из ворот Брненского тракторного завода. Коллектив предприятия начал производство этого представителя многочисленной «семьи» «Зеторов» в кооперации с тракторным заводом «Урсус» в Польше. Новая машина обладает мощностью 120 л. с. Серийное производство «Зетора 120-11» начнется в конце года.

Первый «Зетор» завод выпустил в 1946 году. С тех пор на конвейерах предприятия собрано более 400 тысяч тракторов этой марки. На международных ярмарках и выставках «Зетор» завоевал уже десятки призов, дипломов и медалей.

В нынешнем году 75 проц. продукции Брненского завода предназначено зарубежным заказчикам. Недавно им был продан двухсоттысячный «Зетор». Ныне чехословацкие тракторы работают на полях более чем 80 стран. (ТАСС).

Решает соревнование

В Бангладеш вопрос о выдаче желанного билета на самолет в Берлин решают итоги конкурса. Молодые композиторы, танцевальные ансамбли, вокальные и спортивные группы соревнуются за лучший номер. Генеральной репетицией будет встреча молодежи СССР, Индии и Бангладеш в мае 1973 года в Калькутте.

(«Festival»).

Пшеничный колос и цветок

Всемирно известные художники Ренато Гуттузо, Жан Эффель и Давид Альфаро Сикейрос решили послать в Берлин свои произведения, посвященные X Всемирному фестивалю молодежи и студентов.

Обращаясь к председателю комиссии художественного оформления берлинского фестиваля профессору В. Вомака, Жан Эффель пишет: «Идея фестиваля настолько многогранна, что, несомненно, многие ее аспекты я не смог отразить в своих рисунках. Я пытался выразить главное — солидарность юношей и девушек всего мира. Пшеничный колос и цветок — символ материальных и духовных благ, лучшего будущего».

ПЕРВАЯ АТОМНАЯ

На берегу Дуная, у города Козлодуй, растет первая болгарская атомная электростанция. Большую помощь в проектировании и сооружении Козлодуйской АЭС оказывает Советский Союз. Болгарские специалисты, работающие на строительстве АЭС, прошли производственную практику в СССР на Нововоронежской атомной станции. Первая очередь электростанции, пуск которой намечен на июль 1974 года, будет давать 20 процентов всей электроэнергии, вырабатываемой в стране.

НА СНИМКАХ: советские специалисты инженеры Наталья ШИПИНА и Юрий КУНИЛОВ проверяют монтажные работы в реакторном отделении; общий вид строительства.

Снимки БТА — ТАСС.

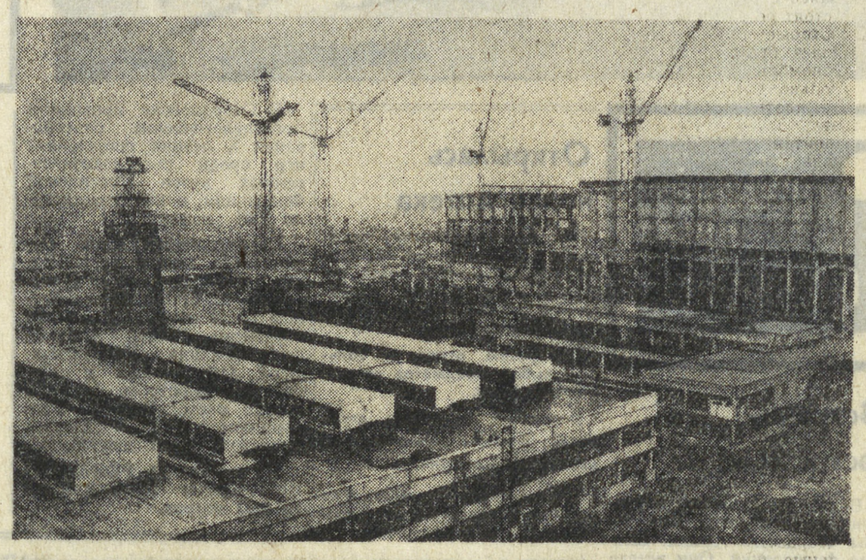

ФАКТЫ СВИДЕТЕЛЬСТВУЮТ

ПОРТ ПРИПИСКИ — ПИРЕЙ

Наступление нового, 1973 года было ознаменовано подписанием греко-американского соглашения о создании в районе Афин американской военно-морской базы в порту Пирей. Американские адмиралы не нашли ничего лучшего, как с самым невинным видом заявить: они горят желанием позаботиться о благе американских моряков, бороздящих на своих кораблях воды Средиземноморья,— база в Пирее создается только для того, чтобы соединить моряков 6-го флота с их семьями. Но вряд ли кто-нибудь поверил этому детскому лепету «морских волков».

Создание базы американских военно-морских сил в Греции преследует далеко идущие цели, которые связаны с наращиванием мощи флота США в Средиземном море, с усилением позиций агрессивных сил на южном фланге НАТО. США этой сделкой с греческой хунтой расширили систему своих опорных пунктов, продвинулись на восток и, как писала американская печать, получили возможность для нанесения отсюда «ударов по запланированным объектам по Восточной Европе». Государственный секретарь США Роджерс вынужден был позже признать, что база американского флота в районе Афин «облегчает ему задачу сохранения высокого уровня готовности, столь важного для выполнения порученной ему роли».

О наращивании военного потенциала странами НАТО на юге Европы рассказывает наша сегодняшняя подборка фактов.

● В начале этого года было подписано греко-американское соглашение о праве постоянной якорной стоянки шести эсминцев 6-го флота США и переселении в Грецию 400 семей американских моряков в греческом порту Пирей.

● По сообщению греческой печати, сейчас ведутся переговоры по вопросу о месте стоянки американского авианосца и кораблей охранения и переселении в Грецию еще 800 семей американских моряков.

● Окончательное соглашение предусматривает превращение района Афин, где расположен порт Пирей, в базовый порт 6-го американского флота с размещением здесь примерно 13 тысяч военнослужащих США и 6 тысяч членов их семей.

● Новая база в районе Афин — целый комплекс: порт в Пирее, стоянки американских кораблей в Элефсисе и Мегаре, создание постоянных сооружений в Афинской бухте и на побережье, создание в Элефсисе «подвижного» пирса размерами 100 на 20 метров для базирования эсминцев, строительство складских зданий и топливно-заправочных пунктов.

● Командование военно-морских сил США уже выделило на создание базы в районе Афин 14 миллионов долларов.

● С 1 июля 1972 года штаб второй дивизии авианосцев Атлантического флота США приписан к военно-морской базе Пирей.

● Греческий остров Крит уже много лет является важнейшим опорным пунктом НАТО в восточной части Средиземного моря. Бухта Суда — база военно-морских сил США, на острове много аэродромов, используемых авиацией стран НАТО, на острове находится и крупный ракетный полигон.

● С января по апрель нынешнего года на полигоне острова Крит подразделения западногерманских войск проводят боевые ракетные стрельбы, в которых приняло участие несколько ракетных батальонов бундесвера.

● Командующий вооруженными силами НАТО на южном фланге этого союза американский адмирал Орасино Ривера в начале нынешнего года ратовал за увеличение военных поставок Греции, за модернизацию и перевооружение греческого флота. Особое внимание к военной хунте Эллады адмирал объясняет выгодным стратегическим положением Греции.

● В конце прошлого года в Средиземном море были проведены маневры военно-морских сил пяти стран НАТО. «Глубинная бомба» — таково название этих маневров, в которых участвовали эсминцы, подводные лодки, самолеты и вертолеты США, Греции, Италии, Турции и Англии. Учения длились две недели.

● В то же время маневры НАТО с запусками ракет проходили на итальянском острове Сардиния. В них приняли участие подразделения НАТО, специально доставленные на остров с различных военных баз в Европе.

● В Италии запущен в производство новый танковый мостоукладчик. Он может быть смонтирован на ходовой части танков и представляет собой расчленяющийся мост, изготовленный из алюминиевых сплавов. Длина моста 22 метра, нагрузка до 50 тонн.

● На вооружение итальянских военно-морских сил с прошлого года начали поступать патрульные противолодочные самолеты «Атлантик». Первая партия таких самолетов, заказанных итальянским командованием, состоит из 18 машин.

● В середине 1973 года на вооружение итальянских военно-морских сил поступит новая ракета «Отомат» класса «корабль-корабль». Длина ее 4,82 метра, диаметр 0,43 метра, вес 700 килограммов, дальность стрельбы 60—80 километров.

● Скоро вступят в строй итальянские эсминцы УРО «Ардито» и «Аудаге» (УРО — управляемое ракетное оружие). Корабль такого типа имеет водоизмещение 4300 тонн, развивает скорость до 35 узлов (65 км/час). Вооружение: две 127-миллиметровые пушки, четыре — 76-миллиметровые пушки, ракеты «Стандарт», торпедные аппараты, три вертолета.

● В текущем году бюджет министерства обороны Италии составит 2.200 миллиардов лир. Это на 450 миллиардов лир больше, чем было в 1972 году.

● Сардиния уже в течение многих лет служит местом расположения целой сети военных объектов НАТО. В частности, сюда часто заходят корабли 6-го американского флота и других стран НАТО, на острове расположены различные полигоны, высаживаются десанты, проводятся военные маневры.

● Иностранная печать сообщает, что на итальянском острове Капрера, находящемся между Корсикой и Сардинией, создается новая база для 6-го американского флота и НАТО. Предполагается организация здесь постоянной стоянки плавучей базы, предназначенной для обслуживания атомных подводных лодок.

● На рейде острова Маддалена, соединенного дамбой с островом Капера, бросила якорь плавучая база «Фултон». Это один из семи кораблей подобного типа, находящихся в составе военно-морских сил США, предназначенных для базирования атомных торпедных подводных лодок.

● Постоянное нахождение подобных кораблей в районе итальянских островов означает не только расквартирование на них более 900 американских военнослужащих, но и постоянное посещение островов атомными подводными лодками.

● Американский ударный авианосец «Индепендес» за шесть месяцев нахождения в составе 6-го флота прошел в водах Средиземного моря 37500 миль (около 70 тысяч километров), его авиация налетала за это время 129 тысяч часов.

● Во время нахождения ударного авианосца «Джон Ф. Кеннеди» в составе 6-го флота на нем базировалось 24 истребителя «Фантом», 36 штурмовиков «Корсар» и другие боевые самолеты и вертолеты. Общая численность самолетов и вертолетов — 76.

● Соединенные Штаты предоставят Турции три эскадрильи самолетов «Фантом» (по 18 самолетов в каждой). Кроме того, Турция получит в качестве запасных 8—10 самолетов этого же типа.

● Командующий военно-морскими силами Турции адмирал Джемаль Эйнджиоглу посетил ФРГ. Во время своего визита он присутствовал на закладке двух подводных лодок на западногерманских верфях для Турции.

● Турция ведет переговоры с американскими корпорациями относительно постройки в стране заводов для сборки истребителей Ф-104 и истребителей - бомбардировщиков Ф-105.

● Турция планирует закупить у Швейцарии крупную партию зенитных орудий на сумму 1 миллиард 320 миллионов турецких лир.

● В конце нынешнего года США начнут поставки Турции самолетов Ф-4 «Фантом» в счет соглашения между Соединенными Штатами и Турцией, которая закупила 40 таких машин. Стоимость одного «Фантома» — 5 миллионов долларов.

● Американская компания «Зингер» получила контракт на создание тренажера для подготовки пилотов истребителей Ф-4Е для турецких военно-воздушных сил. Стоимость этого контракта 4 миллиона долларов.

ГОРИЗОНТЫ «ЗЕЛЕНЫХ ОСТРОВОВ»

Еще не так давно в Новой Зеландии можно было часто слышать слова: «Дома, в Англии». Так говорили люди, которые, родившись в Новой Зеландии, тем не менее «домом», родиной продолжали считать страну своих предков. Такое отношение к Англии объясняется не только родственными связями. Есть причина более основательная: жизненный уровень населения на «зеленых островах» в решающей степени зависел от английского рынка. Перед второй мировой войной метрополия поглощала почти 90 процентов новозеландского сельскохозяйственного экспорта. Английский капитал «наполнял» почти все отрасли новозеландской экономики, привязанной к лондонскому Сити.

После второй мировой войны началось сокращение английского импорта новозеландской сельскохозяйственной продукции. Новозеландцам пришлось присмотреть себе новые рынки сбыта, взяться за развитие новых отраслей хозяйства, чтобы ликвидировать однобокость преимущественно аграрной экономики страны. Началась переориентация экспорта Новой Зеландии на США, Канаду, Австралию, Японию.

Большое значение было придано созданию лесной и деревообрабатывающей промышленности, были построены горнодобывающие предприятия, что дало стране собственный алюминий и сталь. Новозеландцы стали интенсивно «эксплуатировать» и экзотику своей страны, развивать индустрию туризма.

Переориентация рынков сбыта постепенно начала сказываться и на внешней политике страны. В Веллингтоне стали прислушиваться больше к Вашингтону, чем к Лондону. Новая Зеландия была втянута в ряд агрессивных блоков в своем регионе, ее войска участвовали в «грязной войне» во Вьетнаме.

Эрозия англо-новозеландских отношений прогрессирует в наши дни. Вступив 1 января 1973 года в «Общий рынок», Англия обязалась в течение пятилетнего срока порвать традиционные связи со своими сельскохозяйственными поставщиками. Новой Зеландии это грозит потерей не менее 70 миллионов долларов; нескольким тысячам фермеров грозит разорение.

На англо-новозеландские отношения в определенной степени влияет и приход к власти в Новой Зеландии в ноябре прошлого года лейбористской партии. Судя по всему, лейбористы намерены отказаться от «старой привычки смотреть на мир глазами Англии». Они стремятся найти новый подход к решению проблем в Юго-Восточной Азии. Об этом, в частности, свидетельствует вывод новозеландских войск из Малайзии и Сингапура.

Подумывают лейбористы и о том, как вырваться из кабальных пут Британской пароходной компании, до сих пор практически монопольно владеющей всеми морскими перевозками Новой Зеландии. Планируется подписание соглашений с другими аналогичными компаниями, а также возможное создание собственного национального пароходства.

Конечно, не следует сбрасывать со счетов тот факт, что более половины капиталовложений в новозеландской экономике пока еще английские, что привычки и традиции продолжают связывать многих новозеландцев с «островами в Северном море» — Англией, Шотландией, Ирландией.

Но англо-новозеландский «размыв» отношений, начавшийся после второй мировой войны, продолжается. Фраза «Дома, в Англии» звучит все реже.

Е. ПОЗДНЯКОВ.
(АПН).

ЗАРУБЕЖНЫЙ КАЛЕЙДОСКОП

Рыбаки разводят норку

В сельском хозяйстве Венгрии появилась новая отрасль — разведение норки. Первая в стране норковая ферма создана в рыбном госхозе села Бихаругра. А произошло это так.

Специалисты госхоза решили сочетать рыбоводство с птицеводством. На рыбных озерах, где разводят карпов, стали держать уток и там же их кормить. Остатки корма даром не пропадают: от них карпы быстрее набирают нужный вес. Хозяйство расширилось, площадь озер удвоилась, рыбы стало больше, и госхоз задумал построить перерабатывающую фабрику, чтобы продавать рыбные полуфабрикаты. Однако при переработке рыбы примерно 35 процентов ее веса идет в отходы. Вот тогда и возникла мысль: а что, если выращивать пушных зверей?

Бихаругрский госхоз получил от норвежской фирмы «Сандефармен» две тысячи норок и необходимое оборудование. Более умеренный венгерский климат оказался весьма благоприятным для «новоселов». Понравилось им и питание. На пушном аукционе в Осло шкурки норок, выращенных в Венгрии, прошли первым сортом. В этом году ценного пушного зверя начнут разводить еще четыре венгерских сельскохозяйственных кооператива.

(Будапресс—АПН).

Спрос обеспечен

Итальянская корпорация СИАС сообщила о закупке ею партии советских автомобилей для продажи в стране. В интервью представителям прессы президент корпорации Джузеппе Баранес заявил, что в соответствии с подписанным контрактом советское внешнеторговое объединение «Автоэкспорт» поставит к осени этого года тысячу «Запорожцев», триста «Москвичей» и сто «Волг». Он выразил при этом твердую убежденность, что советские автомобили найдут широкий спрос на итальянском рынке. Об этом, подчеркнул он, говорит успешный опыт их продажи в Англии. Президент высказался за то, чтобы импорт советских автомобилей в самом ближайшем будущем удвоился.

(АПН).

Парк — на распродажу

В центре известного токийского парка Уено недавно можно было прочесть объявление: «Земля продается». Видимо, не у одного из прохожих возникла мысль: как можно продавать земли парка, который в представлении многих поколений токийцев был частью национальной культуры? На территории Уено находятся картинная галерея, один из самых больших концертных залов столицы, библиотека, зоосад. Причина распродажи участков парка, принадлежащих частным лицам, состоит в том, что земля в Японии стала выгодным предметом спекуляции. Цены на нее за один лишь прошлый год поднялись на тридцать процентов. Общественность Токио обеспокоена судьбою любимого парка. Она требует, чтобы городские власти выкупили землю у частных лиц.

(АПН).

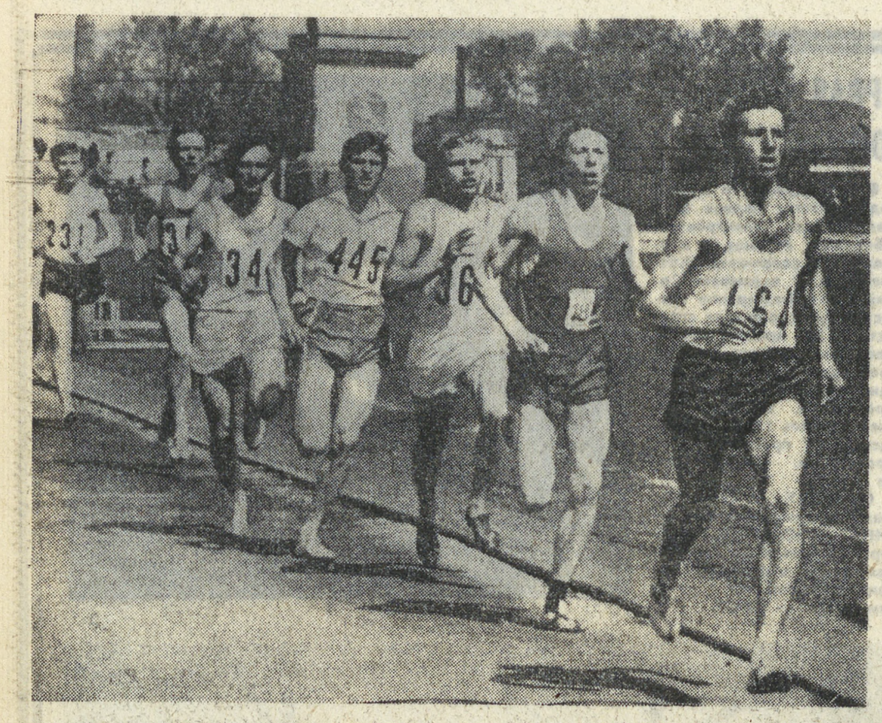

● ФУТБОЛ

ОПЯТЬ ПЕНАЛЬТИ...

Свердловские уралмашевцы впервые встретились с футболистами «Корда» из Балаково. Но затем оказалось, что многие из игроков этой команды хорошо известны свердловчанам по прошлым выступлениям в куйбышевских «Крыльях Советов». В частности, бывший игрок сборной страны Борис Казаков в этом матче был дирижером игры «Корда», он отлично распасовывал мячи своим нападающим, действовал очень полезно для команды.

Игра же в Балаково сложилась так. На 6-й минуте встречи свердловчанин Коньшин с подачи Хамадиева открывает счет. Но к перерыву хозяева сравнивают его, сделал это Аксенов, красиво забивший ответный гол головой. В начале второго тайма Аксенов еще раз добивается успеха, а вскоре его товарищ по команде Алехин проводит в ворота уральцев третий мяч. На 55-й минуте Хамадиев выходит один на один с вратарем волжан и забивает гол. Свердловчане атакуют, стараются изменить счет, но под самый конец встречи мяч после удара Лифара оказывается в воротах уральцев. «Уралмаш» потерпел первое поражение в сезоне — 2:4.

Нижнетагильский «Уралец» выступал в Пензе против «Суры». Команды уже встречались между собой в кубковой игре, тогда победили тагильчане — 2:1. Их нападение действовало тогда уверенно, и сейчас пензенские футболисты основное внимание уделили защите. Игра шла на равных, если не считать того, что хозяева в течение пятнадцати минут имели в своем активе гол, забитый на первой минуте встречи. Тагильчанин Брызгалов сравнял счет, и он не изменился до конца основного времени — 1:1. В серии пенальти уральцы забили пять мячей, хозяева поля — четыре. Общий счет — 6:5 в пользу «Уральца», в третий раз в этом сезоне добившегося победы по пенальти.

У тагильчан в активе три очка. Поражение «Уралмаша» стоило свердловским футболистам лидерства в пятой зоне, у уральцев осталось семь очков, а «Корд» после этой встречи набрал восемь.

В следующем туре, который состоится 18 мая, «Уралмаш» играет в Пензе с «Сурой», а «Уралец» в Балаково — с «Кордом».

Н. БОРИСОВ.

● ПОДВОДНОЕ ПЛАВАНИЕ

СТУДЕНЧЕСКИЙ ДУЭТ

В СВЕРДЛОВСКЕ ЗАКОНЧИЛИСЬ ОБЛАСТНЫЕ СОРЕВНОВАНИЯ ПО СКОРОСТНЫМ ВИДАМ ПОДВОДНОГО СПОРТА.

В них приняли участие спортсмены Нижнего Тагила, Верх-Нейвинска, Свердловска. Первое место в командном зачете завоевали подводники спортивно-технического клуба «Горняк». Шестнадцать лет назад организовалась секция подводного плавания в Свердловском горном институте. И вот заслуженный успех. Ненамного отстали от лидера спортсмены «Уралмаша». Третьими были подводники «Искателя» (Свердловск).

НА СНИМКЕ: Лидия Рачинская и Александр Высоцкий — члены клуба «Горняк». Они принесли своей команде немало очков, победив каждый на трех дистанциях.

Б. ГАВРИЛОВ,
инструктор подводного плавания
Снимок автора.

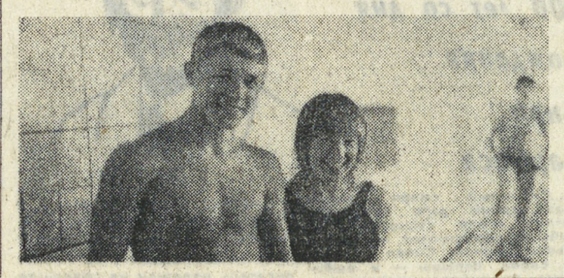

спорт

«Уралмаш» уступает лидерство ● Последние матчи баскетболистов в родных стенах ● Победа... под водой

● БОРЬБА КЛАССИЧЕСКАЯ

ОТКРЫТОЕ ПЕРВЕНСТВО

Юноши ВИЗа, городских коллективов физкультуры «Спартака», Свердловского юридического института и Всероссийского общества глухих встретились на открытом личном первенстве по классической борьбе. В порядке весовых категорий победителями стали: А. Мехонцев, В. Чудинов, Ю. Лебедкин (все «Спартак»), К. Мельников, В. Шумков (оба ВОГ), И. Соеунов («Спартак»), А. Исаев (ВИЗ), С. Железов (СЮИ), А. Новокрещенов («Спартак»), С. Никитин, Ю. Лунев, А. Чугунов (все ВИЗ).

Наиболее успешно выступили, показав хорошую технику борьбы и не получив ни одного штрафного очка, А. Мехонцев, К. Мельников, А. Исаев, С. Железов и Ю. Лунев.

В. ЧЕРЕПАНОВ.

Свердловск.

● БАСКЕТБОЛ

РЕШИЛА ПЯТИМИНУТКА

Свердловск распрощался с баскетболом до будущего сезона. Мужской чемпионат финиширует, последние две «домашние» игры «Уралмаш» провел с рижской командой ВЭФ. Оба коллектива претендуют на третье место, потому надо ли говорить, сколь остры и напряженны были эти поединки. Сколько раз мы сетовали на то, что уралмашевцам в ответственные моменты (это относится к последним минутам) не хватает порой двух-трех очков для победы. На этот раз зрители увидели команду дисциплинированную, бдительную именно в тот самый ответственный момент. Проиграв первый тайм — 33:40, хозяева свели матч к ничьей — 69:69. Затем предприняли решительный штурм и победили — 80:73.

Во второй встрече гости постоянно находились в положении отыгрывающихся и преподнесли еще один сюрприз — добились ничейного счета к финальному свистку — 67:69. Вновь свердловчане провели дополнительную пятиминутку без помарок. «Уралмаш» записал еще одну, очень важную для себя победу — 77:75.

О. КУТМИН.

добрый день, уральцы!

новости факты события курьезы спортивы

Открылась новая аптека

Из Краснотурьинска передают: здесь на улице им. Карпинского открылась новая аптека. В ней работают рецептурный отдел, отдел оптики, лекарственных трав.

В штучном отделе — большой выбор предметов санитарии и гигиены.

В отличие от других аптек здесь открыт дополнительно кабинет врача-окулиста.

Тысячи краснотурьинцев уже побывали в новой аптеке и воспользовались ее услугами.

В Свердловске проходили легкоатлетические соревнования X летних спортивных игр среди сельскохозяйственных вузов Российской Федерации, в них участвовало 28 команд.

Свердловчанка Вера Овсянникова заняла первое место в беге на 1500 м и второе — на 800 м. В эстафетном беге (4×400 м) наши студентки Галина Мичковских, Галина Кедровских, Вера Овсянникова и Любовь Бурмистрова заняли третье место. Валерий Разбойников стал бронзовым призером среди дискоболов.

На снимке В. РОЖДЕСТВЕНСКОГО: забег мужчин на 800 метров.

Встречи, встречи...

Большой любовью и уважением пользуются у нас воины Советской Армии, бывшие фронтовики. Они всегда желанные гости молодежи. Любят ребята и девчата послушать рассказы о мужестве советских бойцов, отстоявших Родину от врага в суровую годину, о том, как служится их сверстникам.

Особенно много встреч с участниками Великой Отечественной и военнослужащими состоялось накануне Дня Победы.

В гостях у учащихся Свердловского профессионально-технического училища № 74 побывали бывшие фронтовики, ныне работники камвольного комбината В. М. Ольхов, К. Ф. Ляпунова и другие товарищи.

А как тепло встречали курсантов Свердловского высшего танко-артиллерийского училища девчата из общежития по улице Мамина-Сибиряка, 57а! В их честь девушки устроили «голубой огонек».

Хозяева и гости с волнением слушали ветерана войны, участника Сталинградской битвы М. С. Шатного. От имени курсантов выступил Василий Иванов. Он рассказал об учебе будущих танкистов, о планах на будущее и заверил, что нынешнее поколение продолжит боевые традиции своих отцов.

Богатеет село

Ярко-желтые срубы, пахнущие смолой, веселый перестук топоров — вот, пожалуй, самая типичная картина сегодняшней деревни.

В селах Голышкино, Чикуново, Ската и других Камышловского района справляется одно новоселье за другим. Так, въехали в свои собственные дома плотник Г. Г. Гурин, бригадир Л. В. Прожерин и другие.

А дома-то какие! Не приземистые избы, а под шифером или под железом, с резными наличниками, с узорами на воротах!

По соседству поднимаются государственные дома для механизаторов, животноводов, специалистов совхозов, дома быта, предприятия общественного питания.

Богатеет село!

Как на Черном море

Теплые солнечные дни, которые установились в эти дни на Урале, — не первые. Тепло, даже жарко было еще в апреле. Но, пожалуй, только прошлое воскресенье было, так сказать, открытием летнего сезона. Десятки тысяч свердловчан пришли в этот день в лесопарковую зону озера Шарташ. Они гуляли в лесу, загорали на пляже, катались на белоснежных прогулочных теплоходиках, шлюпках...

Только вот беда: торговые работники, видно, не ждали, не гадали, что тепло придет так скоро. За прохладительными напитками, пивом были огромные очереди.

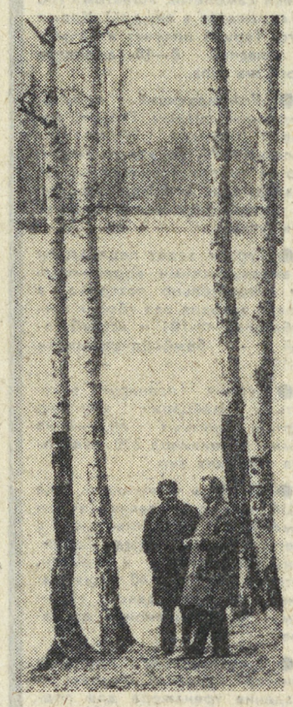

НА СНИМКАХ: здание санатория - профилактория «Лесная сказка»; у прохладного пруда в окрестностях санатория...

Снимки А. ГРАХОВА.

Есть все для отдыха

В весенней зелени утопает в эти дни специализированный санаторий-профилакторий Первоуральского динасового завода «Лесная сказка». На тихих и уютных этажах расположены спальные комнаты, просторные фойе, столовая, лечебные кабинеты. Трудящиеся завода получают здесь все лечения, какие бывают в государственных курортах: хвойные, морские, родоновые ванны, электросон, кислородные палатки и многое другое.

Профилакторий «Лесная сказка» расположен в зоне отдыха трудящихся. Здесь два пруда — нижний и верхний, лодочная станция, вышка для прыжков в воду... Тенистый прохладный лес окружает водоемы... Распустились желтые головки мать-и-мачехи. На полянах лениво развалился подорожник. И скворцы обязательно обрадуют вас первой радостной весенней песней.

НЕОПАСНАЯ ДИКАЯ РЫСЬ

— Ну, да! — скажет читатель. — Такой рыси не бывает.

И тем не менее...

Вышли ребятишки как-то утром на улицу села Гари, разыгрались — и вдруг увидели рысь. Хищница медленно шла прямо к ним. Бросились мальчишки и девчонки врассыпную по домам. Кто-то из них на ходу постучал в окно Евдокиму Евдеевичу Векшину, сообщив: «Рысь идет».

Вышел тот из дома и направился навстречу нежданному гостю. Ребятишки, прилепившись к окну, любопытным взглядом провожали охотника, ожидая схватки с диким зверем. А схватки-то и не произошло. Подошла рысь к Евдокиму Евдеевичу и легла, опустив голову, словно пощады просила. Опытный охотник понял, что зверь обессилен голодом.

Чего только не принесли рыси радушные гаринские хозяева! Кормили исхудавшую лесную кошку, а она, насыщаясь, ласкалась к людям — благодарила за угощение.

Встреча дикой рыси с людьми на сей раз прошла без ЧП. Гаринцы, накормив хищницу, отпустили ее обратно в лес.

ШАХМАТНЫЙ КЛУБ

ПАРТИЯ ПО ПЕРЕПИСКЕ

По-своему привлекательна игра по переписке. Имея большой запас времени на обдумывание, здесь легче внимательно проанализировать позицию, тщательно взвесить каждый ход. Не случайно поэтому партиям «переписочников» характерна наибольшая цельность.

Сейчас проводится личное первенство РСФСР в игре по переписке. Посмотрите партию двух кандидатов в маестра, претендующих на победу в своем полуфинале.

В. КАПУСТИН (Кемерово) — В. СТЕПАНОВ (Свердловск)
Английское начало

1. c4. Этот ход часто применял сто лет назад чемпион Англии Стаунтон — отсюда и название дебюта.

1... e5 2. Кс3 Кс6 3. g3. Белые, в сущности, разыгрывают закрытый чигоринский вариант сицилианской защиты.

3... g6 4. Cg2 Cg7 5. e3 d6 6. Kge2 Kh6 7. d4 ed 8. ed 0—0 9. 0—0 Cg4 10. h3 C:e2 11. К:е2 Kf5 12. d5 Kcd4. Здесь чаще встречается ход Ботвинника 12... Ке5.

13. Кс3 а6 14. g4 Kh4 15. Ch1 Фf6 16. f4 Лае8 17. Фd3 Фе7 18. Крf2 g5 19. Cd2 gf 20. Лае1 Се5.

№ 238.

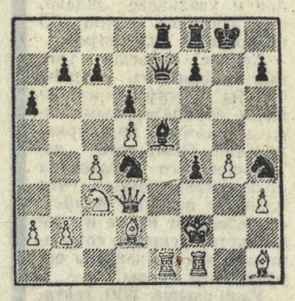

21. Ле4! Сильный ход, создающий угрозу 22. Л:d4. На заманчивое 21. С:f4 последовало бы 21... Фf6 22. Крg3 Khf3!

21... Khf3! Предводителю армии белых дарят коня вороной масти.

22. С:f3 Фh4 23. Крg1 Фg3 24. Крh1 Ф:h3 25. Крg1 Фg3 26. Крh1 Фh4 27. Крg1 f5. И с другим своим конем расстаются черные, создавая опасное окружение короля. От белых требуется очень точная игра.

28. Л:d4 fg 29. Cg2 f3 30. Л:g4! Ф:g4 31. Л:f3 Л:f3 32. Ф:f3 Фd4 33. Се3 Ch2 34. Кр:h2 Л:е3 35. Фf2 Фе5 36. Крg1 Ле1 37. Cf1 Фg7 38. Крh2! Фе5 — ничья.

ЗАДАЧА ИНЖЕНЕРА

Инженер Рашид Кабирович Хатямов имеет первый разряд по практической игре. Он один из активнейших членов нашего шахматного клуба, победитель многих конкурсов решений. Р. Хатямов увлекается и составлением шахматных задач.

№ 239. Р. ХАТЯМОВ.
Среднеуральск

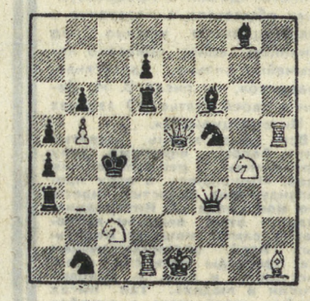

Кооперативный мат в два хода

В задачах на кооперативный мат игру начинают черные, и совместными усилиями черному королю объявляется мат.

Попытайтесь решить эту задачу.

● БОРЬБА САМБО

ИЗ ВОРОНЕЖА — С ПОБЕДОЙ

В Воронеже закончились соревнования первенства России по борьбе самбо среди сельскохозяйственных вузов страны. Первое место заняла команда Свердловского сельскохозяйственного института.

Чемпионом России стал студент свердловчанин Дмитрий Елисеев (в весовой категории до 86 кг). Вторыми призерами были свердловские самбисты Владимир Дадеко (до 75 кг), Виталий Ильюшкин (до 62 кг), и Александр Рябухин (до 93 кг). Третьими призерами стали: Виктор Сидоров (до 100 кг) и Михаил Устинов (свыше 100 кг). Тренирует команду студентов-свердловчан преподаватель кафедры физвоспитания В. М. Гудсев.

Б. НЕСМЕЛОВ.

● СПОРТЛОТО

Подведены итоги 13-го тиража «Спортлото», проходившего 10 мая в Киеве. Шесть номеров не удалось угадать никому. Владельцам карточек с пятью «счастливыми» номерами будет выплачено по 3245 рублей. Угадавшие четыре номера получат по 69 рублей, три номера — по 3 рубля.

(ТАСС).

ШАХМАТНЫЙ КЛУБ

СООБЩАЕМ ОТВЕТЫ

№ 224. 1. Ксе6! Не проходят: 1. Лd3, Лf3, Кd5 из-за 1... Сс1, К:g5, с4(!).

№ 225. Авторский замысел: 1. Cg5 Крd4 2. Cf4 Крс3 Се3 Крb2 4. Cd2 Кр:а1 5. Сс3×. **Ложный след** 1. Cf8? Крf6! **Побочное решение:** 1. Ch4 Крd4 2. Крf4 Крс3 3. Се1! Крb2 4. Cd2; 3... Крd4 4. Кс2 Крс5 5. Cb4×;

№ 226. 1. Лс2! Са7! 2. Крb3 (2. Лс7? Сb8! 3. Лс8 Cf4! 4. Крb3 Крb1 5. Лf8 g5!) **2... Крb1 3. Лс8! Сb6 4. Лb8! Са7 5. Лb7 Се3 6. Ле7!**; если 3... g5, то 4. Ла8! Се3 5. Ле8 Cd2 6. Лh8! Этюд оказался очень трудным для решения.

За лучшие ответы грамотами редакции газеты награждаются школьники **В. Бородин** и **В. Пудов** (Кушва), свердловчане **Г. Чудов, В. Васильев, В. Бобылев** и **В. Морозов.**

Отдел ведет
П. СТЕПАНОВ.

Редактор Г. ЧУКРЕЕВ.

НАШЕ СПРАВОЧНОЕ БЮРО

ТВ

Среда, 16

ПЕРВАЯ ПРОГРАММА

18.10 — МОСКВА. Программа передач.
18.15 — М. Шолохов. «Поднятая целина». Учебная передача по литературе.
19.15 — Для школьников. «Урок творчества».
19.45 — «Из дневника бригадира Галятина». Передача 3-я.
20.00 — Новости.
20.10 — «Наука сегодня». О подготовке специалистов в Московском физико-техническом институте. Передача 1-я.
20.40 — Цв. тел. Для детей. «Загадки и отгадки».
21.00 — В мире бизнеса. «Торговцы оружием».
21.25 — Цв. тел. «Гибель черного консула». Художественный фильм.
23.00 — «Время». Информационная программа.
23.30 — Приглашает концертная студия в Останкине. «Музыка кино и телевидения».

ВТОРАЯ ПРОГРАММА

11.30 — МОСКВА. Программа передач.
11.35 — Новости.
11.45 — Для школьников. «Делай с нами, делай, как мы, делай лучше нас». Передача из ГДР.
12.45 — А. Мулярчик. «Присутствие». Телевизионный спектакль.
14.10 — «Знакомьтесь, объединение «Светлана». Передача 2-я.
14.40 — «Мир и труд — неотделимы».
17.50 — Свердловск. Учебная программа. История КПСС. I курс. Борьба партии за совершенствование развитого социалистического общества и постепенный переход к коммунизму (1959—1971 гг.). (Продолжение).
19.10 — Высшая математика. I курс. Кривизна плоской линии.
20.30 — Политэкономия. III курс. Социалистическое расширенное воспроизводство.
21.45 — Новости.
21.55 — В эфире — «Товарищ». Встреча с участниками Всероссийского конкурса документальных фильмов о молодежи.

РАДИО

ЧЕТВЕРГ, 17 МАЯ

6.30 — Программа передач. **6.35** — Областные известия. **6.45** — «Запомните эту музыку». (Второй квартет Бородина). **7.30** — Обзор областных газет. **7.45** — Объявления. **8.15** — Новые записи. (Романсы С. Рахманинова в исполнении солиста оперного театра А. Шабунио). **9.10** — Музыка. **16.45** — Обзор газеты «Вечерний Свердловск». **16.50** — Дневник зрителя и объявления. **18.00** — Программа передач. **18.05** — Объявления. **18.15** — «Свердловск музыкальный вчера и сегодня» (Свердловский театр оперы и балета в 40-е годы). **18.55** — «Внимание: технические новинки». **19.00** — **Программа радиостанции «Юность» из Москвы. 20.00** — Областные известия. **20.20** — Беседа «Соревнование сегодня». **20.35** — Программа передач. **20.40 — Передачи из Москвы.**

СВЕРДЛОВСКИЙ ДРАМАТИЧЕСКИЙ ТЕАТР
Сегодня ВАЛЕНТИН И ВАЛЕНТИНА
17-V премьера БЕЗЫМЯННАЯ ЗВЕЗДА

СВЕРДЛОВСКИЙ АКАДЕМИЧЕСКИЙ ТЕАТР ОПЕРЫ И БАЛЕТА им. А. В. ЛУНАЧАРСКОГО
Сегодня ПЕР ГЮНТ
17-V ТРАВИАТА с участием **Е. МИРОШНИЧЕНКО**
18-V в 10 ч. ЗОЛУШКА
вечером СЕВИЛЬСКИЙ ЦИРЮЛЬНИК

СВЕРДЛОВСКИЙ ТЕАТР МУЗЫКАЛЬНОЙ КОМЕДИИ
Сегодня ЧЕРНАЯ БЕРЕЗА
17-V КЕТО И КОТЭ
Спектакль **Принцесса цирка»** переносится с 18-V на 3-VI.

ТЮЗ им. ЛЕНИНСКОГО КОМСОМОЛА
Сегодня в 19 ч. 30 м. МОСКОВСКИЕ КАНИКУЛЫ
17-V в 18 ч. АНТОНИНА

КИНОКОНЦЕРТНЫЙ ТЕАТР «КОСМОС»
Сегодня и ежедневно новая программа детективных фильмов: **«ДОМ ПОД ДЕРЕВЬЯМИ», «ДЕЛО ЦЕРНИК».**
Сеансы в 12, 16, 20.

СЕГОДНЯ В КИНОТЕАТРАХ:
СОВКИНО — **Приданое княжны Ралу.**
УРАЛ — **Схватка. Отклонение. Звуки музыки** (две серии). В зале документального фильма: **Андрей Рублев. Древнерусская миниатюра. Индийские йоги. Кто они?**
ТЕМП — **Приданое княжны Ралу.**
ЗНАМЯ — **Господин 420.**
ЮЖНЫЙ — **Алые маки Иссык-Куля.**
СТАЛЬ — **Бродяга.**
ЗАРЯ — **Господин 420.**
РОДИНА — **Белые розы для моей черной сестры.**
ВЕСТНИК — **Приданое княжны Ралу.**
СОВРЕМЕННИК — **Алые маки Иссык-Куля.**
ИСКРА — **Пылающий континент. Господин 420.**
МИР — **Приданое княжны Ралу.**
АВИАТОР — **Подсолнухи.**

ПОГОДА

17—18 мая по области ожидается переменная облачность, преимущественно без осадков, в конце срока на юге местами кратковременный дождь, ветер южный, 5—10, порывы до 15 метров в секунду. Температура воздуха ночью 3—8, днем 18—23, на севере области 15—20 градусов тепла.

СВЕРДЛОВСКОЕ МОНТАЖНОЕ УПРАВЛЕНИЕ ТРЕСТА «ВОСТОКХИМЗАЩИТА», СВЕРДЛОВСКИЙ УЧЕБНЫЙ КОМБИНАТ МИНМОНТАЖСПЕЦСТРОЙ СССР

ПРОВОДЯТ НАБОР УЧАЩИХСЯ

без вступительных экзаменов не моложе 18 лет с образованием не ниже 7 классов и лиц, демобилизованных из рядов Советской Армии, на 4-месячные курсы для обучения профессии **КИСЛОТОУПОРЩИКА-ФУТЕРОВЩИКА.**

За время обучения выплачивается стипендия в размере 75 рублей в месяц, предоставляется учкомбинатом бесплатное общежитие.

После окончания курсов зарплата 150—180 рублей.

Выдается бесплатно спецодежда.

Принимаются на курсы граждане из городов: Свердловска, Омска, Тюмени, Каменска-Уральского, Первоуральска, Полевского, Нижнего Тагила, Красноуральска.

Окончившие учебу направляются на работу на спецучастки «Востокхимзащита» по месту жительства.

Начало занятий первого потока с 21 мая 1973 года.

Заявления с приложением документа об образовании принимаются до 20 мая.

Начало занятий второго потока с 1 сентября 1973 года.

Заявления подавать до 1 сентября.

Адрес: 620813, гор. Свердловск, ул. Чкалова, 3, или ул. Ясная, 1, корпус 1, учебный комбинат Минмонтажспецстроя СССР. Трамваи № 1, 4, 5, 14, 15, 25, остановка — ул. Большакова — 8 Марта, автобусы № 12, 16, 18, 35, остановка — ул. Московская — Большакова.

УПРАВЛЕНИЕ ВНУТРЕННИХ ДЕЛ СВЕРДЛОВСКОГО ОБЛИСПОЛКОМА

ОБЪЯВЛЯЕТ НАБОР КУРСАНТОВ В ЕЛАБУЖСКУЮ, НОВОСИБИРСКУЮ, САРАТОВСКУЮ ШКОЛЫ МИЛИЦИИ МВД СССР

Школы готовят юристов средней квалификации для работы на должностях начальствующего состава в органах внутренних дел Свердловской области.

Срок обучения — два года.

По окончании выдается диплом и присваивается звание лейтенанта милиции.

В школы принимаются мужчины, имеющие законченное среднее образование, отслужившие срок действительной военной службы, не старше 30 лет, годные по состоянию здоровья к учебе в военных училищах.

Вступительные экзамены проводятся в сентябре в объеме программы средней школы по русскому языку и литературе (сочинение) и истории СССР.

Начало занятий с 1 октября.

Проезд в школы на экзамены бесплатный.

Для поступления в школы необходимо подать заявление в отдел милиции по месту жительства или в отдел кадров УВД (гор. Свердловск, пр. Ленина, 17, тел. 58-87-73, 58-85-16).

К заявлению должны быть приложены: документ об образовании в подлиннике, автобиография, характеристики-рекомендации, 2 фотокарточки разм. 3×4 см.

На период учебы курсанты обеспечиваются стипендией в размере 40 рублей в месяц, бесплатным питанием, обмундированием и общежитием.

Заявления принимаются до 5 июня 1973 года.

Звоните: Редактор — 51-28-61. Зам. редактора — 51-38-75. Ответственный секретарь — 51-74-67. Секретариат — 51-47-26 и 58-95-48. Отдел рабочей и инженерной молодежи — 58-96-11. Отдел сельской молодежи — 51-46-55. Отдел коммунистического воспитания — 51-60-33. Отдел комсомольской жизни и молодежных проблем — 51 56 69. Отдел военно-спортивный — 51-39-09. Отдел учащейся молодежи — 58-92-41. Отдел литературы и искусства — 58-93-89. Отдел информации — 51-16-81, 51-28-32, 58-92-37. Отдел писем — 51-34-22. Фотокорреспондент — 51-38-28.

Пишите: 620219 Свердловск, Г. С. П., 153, ул. 8 Марта, 8. Редакция газеты «На смену!»

НС 13268. Типография изд-ва «Уральский рабочий», Свердловск, проспект Ленина № 49 Заказ № 4806.