ПРОЛЕТАРИИ ВСЕХ СТРАН, СОЕДИНЯЙТЕСЬ!

НА СМЕНУ!

ОРГАН СВЕРДЛОВСКОГО ОБКОМА ВЛКСМ

ГАЗЕТА ОСНОВАНА В 1920 ГОДУ

№ 80 (9421) ◆ ВТОРНИК, 24 АПРЕЛЯ 1973 ГОДА ◆ Цена 2 коп.

НА МАРШЕ — РЕШАЮЩИЙ ГОД ПЯТИЛЕТКИ

Трудовыми рекордами, наивысшей производительностью труда ознаменовался субботний день 21 апреля

Торжественно отпраздновали уральцы 103-ю годовщину со дня рождения В. И. Ленина.

На снимке Л. Баранова: перед началом манифестации трудящихся на площади 1905 года в Свердловске.

ПЛЮС 200 ТЫСЯЧ РУБЛЕЙ

ПЕРВОУРАЛЬСК.

Более семидесяти коллективов различных предприятий, организаций, учреждений Первоуральска участвовали во Всесоюзном коммунистическом субботнике. Многие трудились на своих рабочих местах, другие занимались благоустройством. На 200 с лишним тысяч рублей выдали 21 апреля валовой продукции первоуральцы! Предприятия города получили тридцать тысяч рублей прибыли.

Большой вклад в этот успех внесли юноши и девушки, дружно явившиеся на праздник труда. Одних комсомольцев в субботнике участвовало 18 тысяч.

Не только на рабочих местах, на благоустройстве улиц, дворов, садов, скверов трудились первоуральцы. Они занимались и сбором металлолома. Учащиеся школ города сдали на приемные пункты пятьдесят тонн металлического лома, трудящиеся хромпикового завода — восемьдесят тонн.

Сегодня ВИЗ — стройка № 1

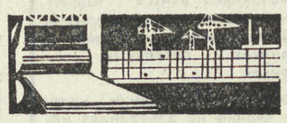

АПОГЕЙ НЕДЕЛИ

СОРЕВНУЮТСЯ УДАРНЫЕ ОТРЯДЫ КТО ВПЕРЕДИ!

Еженедельно на строительстве цеха холодного проката определяются победители в социалистическом соревновании среди ударных комсомольско - молодежных отрядов. По итогам работы за прошлую неделю лучшим признан отряд Октябрьского района, возглавляемый Валентином Лебедевым.

На стройке отряд уже двадцать дней. Выполняли разные задания: очистили 2800 квадратных метров площади, подняли наверх (в день субботника они работали на уровне десятого этажа) 116 тонн раствора, 1700 килограммов рубероида, тысячу литров битума, сделали массу других дел.

Особенно плодотворно этот отряд поработал в день коммунистического субботника.

Многие свердловчане, вышедшие ранним утром на улицы, видели автомобили и автобусы с людьми, направляющимися к «стройке номер 1» — цеху холодного проката трансформаторной стали Верх-Исетского металлургического завода. Над некоторыми машинами алели транспаранты, призывающие добиться в день «красной субботы» наивысшей производительности труда, помочь строителям в пуске первой очереди цеха.

...В штаб по проведению субботника поступили первые сообщения. Командиры отрядов рапортовали о количестве прибывших на стройку, информировали, как начали трудиться. Тринадцать с половиной тысяч человек собралось на ВИЗе. Кроме строителей, в празднике труда участвуют рабочие и студенты Чкаловского, Ленинского, Верх-Исетского, Кировского районов. Многие из пришедших на субботник — комсомольцы.

Выяснилось, что дружно и организованно начали работу бойцы комсомольско-молодежного ударного отряда Октябрьского района г. Свердловска. Их мы нашли на самом высоком сооружении ВИЗа — теплоэлектроцентрали. Накануне у ребят был своеобразный трудовой рекорд — Саша Новиков, его тезки Свещев и Коренбляс покрыли 130 квадратных метров площади крыши пеногенераторной станции. Выработка очень высокая.

Отряд разбит на пять бригад. Передовую и самую многочисленную возглавляет Константин Порхачев.

— На субботник вышла вся бригада, — рассказывает он.— Девчата не отстают от парней. Кого назвать? Ну, например, Ира Голубева, Нина Коколева, Оля Сташкова. Задание выполним, конечно, раньше срока.

С крыши, где работают комсомольцы, открывается панорама залитой солнцем стройки. Куда ни глянешь, везде царит труд. Труд напряженный, добросовестный. Строители взяли в честь коммунистического субботника высокие обязательства.

Бездонным синим куполом опрокинулось над «новым ВИЗом» небо. День и субботник в разгаре. Собственно, начался «праздник в рабочей спецовке» не сегодняшним утром, а намного раньше. Свердловчане не первый раз приходят в выходные дни на стройку, здесь побывали уже 4 611 человек. Но то были, так сказать, репетиции перед «красной субботой». Главное вершится сегодня. Строители ВИЗа и их помощники решили сделать объем работ на 150 тысяч рублей.

...И вот субботник завершен. Хорошо поработали свердловчане! Так, уралэлектромонтажники сдали 23 акта технической готовности, состоялась первая прокрутка механизмов, многие бригады в полтора раза перевыполнили сменное задание! Закончен монтаж головной части непрерывно-травильного агрегата, тепловых щитов вентиляции помещений контрольно-измерительных приборов, проложена кабельная трасса от распределительной подстанции № 8 до азотно-кислородной станции.

Сделан еще один крупный шаг к заветной цели — изготовлению первых уральских тонн холодного проката трансформаторной стали.

На снимке: члены комсомольско- молодежного отряда Октябрьского района г. Свердловска. В центре — командир отряда В. Лебедев; на стройке.

ЗАДАНИЕ — ЗА 6 ЧАСОВ

КАРПИНСК.

По-праздничному трудился в этот день рабочий Карпинск. Встав на предмайскую вахту, машиностроители выпустили в день субботника буровой техники, дефицитного инструмента на несколько тысяч рублей. Рабочие Волчанского кирпичного завода поставили 70 тысяч штук кирпича, изготовленного из сэкономленного сырья. 10 паровозных бригад комбината «Вахрушевуголь» работали на сэкономленном топливе.

На сбереженном хлопке работали и текстильщики. Они перечислили в фонд «красной субботы» 18 тонн пряжи, 19 тысяч погонных метров нетканого полотна, три тысячи метров ватина. Каждая третья тонна, метр текстиля вышли из рук комсомольцев фабрики. Они внесли в копилку пятилетки на 13 тысяч рублей продукции.

Многие коллективы Карпинска работали в день субботника под девизом: «Сменное задание — за 6 часов». В празднике труда приняли участие коллективы 65 предприятий города. 33 тысячи карпинских горняков, машиностроителей, текстильщиков, школьников вышли на работу. Было произведено угля, пряжи, продукции машиностроения на 180 тысяч рублей. На текущий счет «красной субботы» перечислено 22 тысячи рублей.

ГОРОД — СЕЛУ

ПОЛЕВСКОЙ.

Около шести с половиной тысяч рублей перечислили в фонд пятилетки юноши и девушки Полевского. Они работали не только в городе, а и помогали труженикам сельского хозяйства. Например, комсомольцы листопрокатного цеха Северского трубного завода и ряда других организаций очистили две теплицы из-под рассады в совхозе «Северский».

Оглично потрудились ребята с криолитового завода. Они занимались нужным делом — реконструкцией предприятия, работали на строительстве нового солевого отделения.

На Полевском машиностроительном заводе перед началом субботника состоялся митинг. Рабочие дали слово выполнить сменное задание на 130 процентов. Свое обязательство машиностроители с честью выполнили.

СЛУЖБА КОМСОМОЛЬСКИХ НОВОСТЕЙ

УЧЕБА

Учебу секретарей первичных комсомольских организаций провел Качканарский горком ВЛКСМ. Были рассмотрены вопросы внутрисоюзной работы, социалистического соревнования, подготовки и приема в члены ВЛКСМ.

На занятии присутствовали секретарь горкома КПСС В. Ф. Миронов, заведующий орготделом горкома партии А. Г. Хазов.

* * *

В Нижней Туре проведена учеба секретарей первичных и цеховых комсомольских организаций. На занятиях шел разговор о Ленинском зачете, подготовке к теоретической конференции по итогам учебы в системе комсомольского политпросвета, о практике проведения комсомольских собраний.

Перед комсомольскими секретарями выступила заведующая общим отделом горкома КПСС Н. Л. Максунова.

СОБРАНИЯ

Артемовский горком ВЛКСМ провел общеузловое собрание четырнадцати комсомольских организаций железнодорожной станции Егоршино. Цель его — скоординировать комсомольскую работу на станции. Участники собрания избрали совет секретарей.

На собрании присутствовали представители администрации, секретари партийных организаций железнодорожного узла.

* * *

Собрание комсомольского актива города состоялось в Верхней Пышме. Обсуждены вопросы внутрисоюзной, атеистической работы и другие.

НАМ ТОЛЬКО ЧТО СООБЩИЛ ТЕЛЕТАЙП

● СОФИЯ. В Болгарии развернулась широкая подготовка к II фестивалю дружбы болгарской и советской молодежи, который откроется 23 мая в Софии. В комсомольских организациях проходят вечера болгаро-советской дружбы, литературные чтения, конкурсы художественной самодеятельности. Телевидение и радио передают специальные выпуски, посвященные дружбе юношей и девушек двух братских стран.

● БЕЙРУТ. Министр иностранных дел Ливана Халиль Абу Хамад в своем заявлении, переданном агентством НИА, выразил глубокую благодарность тем странам, которые поддержали Ливан во время обсуждения в Совете Безопасности жалобы Ливана о нападении Израиля, совершенном 10 апреля с. г.

Министр особо отметил дружественную позицию Советского Союза, выступившего с осуждением непрекращающейся израильской агрессии.

● ДЕЛИ. Правящая в Индии партия Индийский национальный конгресс обратилась ко всем демократическим и прогрессивным силам страны с призывом последовательно вести борьбу против правой реакции и левого авантюризма, препятствующих продвижению республики по пути социально-экономических преобразований в интересах народа.

● ЛОНДОН. Стоимость жизни в Англии продолжает расти. Министерство по вопросам занятости и производительности труда сообщило, что в марте розничные цены на продукты питания вновь подскочили на 7,2 процента. Примерно такими же темпами росла дороговизна и в первые месяцы текущего года. Эти данные резко противоречат оптимистическим заявлениям представителей английского правительства о том, что в последние месяцы якобы удалось затормозить рост инфляции в стране благодаря введенному в Англии в ноябре прошлого года замораживанию цен и доходов.

(ТАСС).

В ТОТ ДЕНЬ ВЕСЕННИЙ, ЗВОНКИЙ, ЯСНЫЙ ТВОЙ ТРУД БЫЛ ПОДВИГУ СРОДНИ. ПУСТЬ ЦВЕТ СУББОТЫ НАШЕЙ КРАСНОЙ СИЯЕТ В ЗАВТРАШНИЕ ДНИ!

ДЛЯ ТЫСЯЧ МОЛОДЫХ УРАЛЬЦЕВ — УЧАСТНИКОВ ВСЕСОЮЗНОГО ФЕСТИВАЛЯ СОВЕТСКОЙ МОЛОДЕЖИ — СУББОТНИК СТАЛ НАСТОЯЩИМ ТРУДОВЫМ ЭКЗАМЕНОМ

ЭКСПЕРИМЕНТ НА ВЫСШИЙ ПРЕДЕЛ УДАЛСЯ

СВЕРДЛОВСК.

Владимир несколько раз повторил эту фразу:

— Вот выйдет Сережа Уваров... Он сейчас в отпуске...

Почему он так уповает на Уварова? Почему не хочет сказать то, о чем они с ребятами наверняка уже договорились? Он не просто уходил от вопроса, он явно не хотел говорить. Был момент, когда он заколебался, и, видимо, не в силах принять решение сам («говорить или не говорить?»), подозвал Сашу Волкова. Разговор наш, уже втроем, закончился тем же:

— Вот выйдет Сережа, он должен выйти...

Комсомольско - молодежная бригада слесарей-электромонтажников Владимира Тележука из цеха низковольтных аппаратур не раз показывала образцы высокой производительности труда. Они отработали пятьдесят ударных смен в честь юбилея страны; собранный их руками тиристорный возбудитель ценою в тысячи рублей был подарком юбилею пионерии, — и это не единственный пример безвозмездного труда молодых рабочих. Зная о том, что у бригады сейчас работы «невпроворот», наслышавшись о их «одержимости», я хотела узнать, что они успеют сделать в субботник — ведь речь шла не о рядовой работе.

— Вы поймите меня. Нас мало сейчас, намеченную работу неполной бригаде не сделать. Вот выйдет Сережа... Тогда видно будет.

Мне понравилось, какую ответственность Владимир Тележук чувствовал за свои слова, как ему не хотелось давать обещание только ради красного словца — а вдруг окажется не под силу его сдержать? Не с голым энтузиазмом, а с деловым расчетом, с обостренным сознанием важности момента шли эти парни на Ленинский субботник.

Сейчас можно говорить о том, что они сделали: они завершили сборку тиристорного возбудителя ТВ-400, осилив сложную работу, и внесли свой вклад в фонд пятилетки. Бригада, как уже было не раз, оказалась на высоте.

...Владимир Тележук, как всегда, пришел в это утро на завод со своим отцом Дмитрием Ивановичем и матерью Анной Васильевной. Тысячи рабочих, служащих, техников, инженеров завода — огромная рабочая семья — вышли на этот праздник труда. Для комсомольцев и молодежи Ленинский субботник стал практическим экзаменом, завершающим общественно-политическую аттестацию, прошедшую под девизом: «Работать, учиться и жить для народа».

Еще до субботника комитет комсомола заготовил 200 табличек с надписью: «Сделано на Ленинском субботнике. Апрель. 1973». — Вся продукция заводяг, сделанная в этот день, ушла на склад готовых изделий с этими табличками. Комсомольцами проведено два фоторейда на территории завода и жилого массива — до и после субботника. В празднике труда приняли участие ветераны производства, пенсионеры и школьники, учащиеся базового ГПТУ, воины, приглашенные из подшефного подразделения.

Во всех бригадах, где пришлось побывать накануне субботника, ждали своего «отпускника» и, ссылаясь на опыт прошлых лет, говорили, как много обычно бывает на субботнике тех, у кого отпуск. Чем объяснить такой энтузиазм? Чем объяснить выход в ряде цехов стопроцентного состава работающих, готовность остаться на субботнике тех, кто отвел только что ночную смену? Не тем ли, что люди, как в любой праздник, хотят быть вместе? А то, что Ленинский субботник все более приобретает черты праздника, — несомненно: играет оркестр, на рабочих — красные банты, значки, эмблемы, поются песни, выпускаются празднично оформленные номера стенгазет и фотовыпусков.

Только это праздник особенный. Когда некоторые приходят даже к семи часам утра. Когда задания перевыполняются в полтора-два раза, и это становится не исключением, а нормой для такого дня. Бригада сборщиков Олега Малевского с участка ВАБов цеха ртутных выпрямителей за день собрала 12 полюсов автомата, испытала и сдала его в тот же день, конечно, выйдя далеко за рамки будничной работы. В комсомольско-молодежной комплексной бригаде Валерия Акинина выработка на субботниках достигала 270 процентов.

Очень хорошо сказал мастер Иван Павлович Баландов: «Сегодня — все ударники. И не потому, что кран сегодня более свободный, а кран — основные «руки» у нас, сварщиков. Но не поэтому. Сегодня работают не за деньги, и в этом есть особый смысл».

Да, Ленинский субботник — это зачет на коммунистический труд в условиях завтрашнего дня, которому учатся сегодня. Настоящий праздник труда. Эксперимент на высший предел, на что мы способны, можем, умеем. Проверка на максимум. И эта проверка проходит блестяще.

Н. ШИРОКОВА,
завод «Уралэлектротяжмаш» имени В. И. Ленина.

ОБЯЗАТЕЛЬСТВА ПЕРЕВЫПОЛНЕНЫ

НИЖНИЙ ТАГИЛ.

Все комсомольско-молодежные коллективы треста крупнопанельного домостроения решили в честь субботника выполнить дневную норму на 125 процентов. Многие из них сумели перекрыть свое обязательство. Так, молодежная бригада строителей, возглавляемая Павлом Рагозиным, уже к часу дня отрапортовала о выполнении сменного задания.

Не менее успешно, чем строители, поработали и молодые трудящиеся промышленных предприятий. Например, рабочие медико-инструментального завода Е. Бактибаев, В. Балдин, А. Борисов в два с лишним раза перевыполнили производственные задания. За четыре часа закончили дневной объем работ девушки из комсомольско - молодежной бригады швейной фабрики Ленинского района.

Подобных фактов можно привести немало. С высоким трудовым накалом провели субботник тагильчане. В нем участвовало свыше ста тысяч юношей и девушек. Они выполняли разные работы: выпускали продукцию, собирали металлолом, благоустраивали город, помогали работникам сельского хозяйства.

140 тысяч рублей — таков вклад молодых тагильчан в фонд пятилетки.

РЕКОРД ЕСТЬ!

День Ленинского коммунистического субботника механизаторы колхоза имени Свердлова Сысертского района встретили в поле, на своих рабочих местах. На общем собрании, прошедшем накануне «красной субботы», хлеборобы хозяйства решили отметить день рождения Ильича ударным трудом, продолжить работу по закрытию влаги. Уже сейчас в колхозе обработано около 2000 гектаров пашни. Через 2—3 дня задержание влаги будет проведено полностью.

Наши специальные корреспонденты побывали на одном из полей первого участка колхоза имени Свердлова.

Над полем, уходящим за косогор, еще клубился голубоватый утренний дымок, когда Александр Михайлович Патрушев, старший тракторист ночной смены, заметил, как из березняка вынырнул заправщик и остановился возле кромки пашни. «Молодец Витька, — подумал тракторист о шофере заправщика. — В самую пору подъехал. Время заправить машины и первой смене передавать».

Один за другим потянулись «Беларуси» к лесной опушке. Виктор Кузнецов готовил к заправке шланги, поглядывая на приближавшиеся агрегаты.

— Ну, как? — спросил он Патрушева, когда тот подвел машину к заправщику.

— Вроде бы ничего, — отозвался механизатор. — По моим подсчетам, больше 80 гектаров. Да сейчас узнаем. Учетчик уже замеряет поле.

Точные цифры «подоспели» к тому моменту, когда заправка подходила к концу, и механизаторы первой смены, приняв агрегаты, тщательно осматривали их, проверяли готовность к работе тракторов и навесных культиваторов. Оказалось, что ночная смена закрыла влагу на 84 гектарах пашни. Тут же учетчик Мария Морхова высчитала проценты выполнения сменной нормы каждым механизатором. И опытные и молодые хлеборобы значительно перекрыли плановое задание — 160—170 процентов! Рубеж, достигнутый земледельцами за смену, не мал, если учесть, что работать пришлось в ночное время.

Владимир Слепухин, молодой тракторист ночной смены, рассказывает:

— По обязательству я должен был выполнить норму на 130 процентов. Но в смену коммунистического субботника я решил поработать особенно напряженно. Это было не только мое, а наше общее решение. И вот, как видите, осуществить его удалось.

Собственно говоря, Ленинский субботник начался в колхозе именно со смены Александра Михайловича Патрушева. И конечно же, успех этих механизаторов не мог не сказаться на настроении других хлеборобов хозяйства.

Перед выводом агрегатов в поле мы разговаривали с трактористами - сменщиками, возглавляет которых Алексей Данилович Дурносов.

— Тон субботнику задан, — сказал звеньевой. — Нашей смене придется поработать так, чтобы не отстать от товарищей. Гектаров 85 за день сделаем. Все для этого есть. И опыт и желание. У нас даже молодые механизаторы — Виктор Зырянцев и Яков Сомышев — работают как самые заправские хлеборобы.

Мы пожелали трактористам успеха с полной уверенностью, что он будет достигнут.

На следующий день стало известно, что звено А. Д. Дурносова свое слово сдержало. Колхозный рекорд был установлен.

Е. БОРИСОВ.

На снимке Л. БАРАНОВА: звено А. Д. Дурносова перед выходом в поле.

РАБОТА В ПОЛЕ СПОРИЛАСЬ

АЛАПАЕВСКИЙ РАЙОН.

Более 16 тысяч комсомольцев и школьников Алапаевского района приняли активное участие в проведении Ленинского коммунистического субботника. Горожане и жители села занимались приготовлением к посевным работам семенного материала, набивкой парников, благоустройством животноводческих городков.

Хлеборобы хозяйств района встретили день рождения Ильича на своих рабочих местах — проводили задержание влаги.

За 21 апреля комсомольцы и молодежь района перечислили в фонд субботника 10 тысяч 200 рублей.

Отчеты и выборы в школьном комсомоле

МИНУС НА МИНУС, ПОЛУЧАЕТСЯ...

— А вообще рекордсменов по «минусам» у нас в классе немного, — закончил свое выступление представитель 8 «а».

Соревнование за лучшие показатели по успеваемости, которое проходит в этом классе, призвано выявить наиболее прилежных и перспективных учеников, отношение каждого к учебе. Двойка в журнале — получай минус, пятерка — плюс.

И минус, умноженный на минус, если ты недобросовестно относишься к приготовлению домашних заданий, вопреки правилам математики, плюса не даст. Такую систему новой не назовешь, да, кстати, и удачной тоже.

Ведь одно дело фиксировать плохую оценку, а другое дело — предупреждать ее появление. Именно эта тема и стала одной из основных в том разговоре, который состоялся на отчетно-выборном собрании в 13-й свердловской школе.

На собрании были приведены такие данные: из 153 комсомольцев неуспевающих только трое. Что и говорить, показатели неплохие. И, безусловно, в этом большая заслуга членов комитета комсомола, членов учебных секторов комсомольских бюро групп. Контроль за успеваемостью с самого начала учебного года был налажен четко. Двоечников обсуждали и в классе, и на заседаниях комитета комсомола. Прикрепляли к ним сильных учеников, и в конце концов в большинстве случаев добивались исправления плохой отметки.

Учебный сектор вел свою работу совместно со школьным научным обществом. Организация предметных олимпиад, факультативов, работа кружков — все это сыграло, конечно, свою роль в том, что успеваемость к концу учебного года стала значительно выше.

Большую роль также в этом сыграло и комсомольское собрание на тему «Знания нужны, как винтовка в бою», которое состоялось осенью. На этом собрании ребята попытались разобраться, в чем же причина плохой успеваемости в классах.

— Такой разговор дал нам очень многое, — рассказывает член учебного сектора комитета комсомола Таня Чупракова. — Главное, были названы причины появления в классных журналах плохих оценок. Перед собранием распространили мы среди старшеклассников анкету. Среди других были в ней и такие вопросы: «Какие предметы тебя больше всего интересуют?», «Считаешь ли ты «тройку» своей высшей оценкой?». И некоторые ребята написали в своих анкетах, что «тройка» их вполне устраивает. Сказать, что это было для нас большим «открытием», нельзя. И все-таки именно тогда мы поняли, что где-то в своей работе допустили просчет...

На анкетах, о которых говорила Таня, есть, наверное, смысл остановиться более подробно.

Воспитать интерес к знаниям. Пожалуй, в этих словах и заключено основное направление в работе учебного сектора. Не фиксировать плохую отметку и добиваться затем ее исправления, а поднимать авторитет каждого предмета, авторитет отличной оценки. Первые шаги к этому в школе уже сделаны. По инициативе комитета комсомола недавно был проведен смотр знаний по общественным дисциплинам.

— После его проведения мы сразу же почувствовали, насколько у ребят возрос интерес к истории и обществоведению. Цель смотра — проверить широту кругозора по данным предметам, умение творчески мыслить, — сказал секретарь комитета комсомола Олег Мальгинов.

Такие общественные смотры знаний, и не обязательно только по общественным дисциплинам, могли бы стать первым шагом в организации пропаганды всех школьных предметов.

Безусловно, любимый предмет есть у каждого, но отгораживаться от всех остальных — значит искусственно ограничивать дальнейшее развитие своего мировоззрения.

К сожалению, эта мысль не прозвучала ни на первом комсомольском собрании, посвященном учебным делам, ни на последующих.

Выше уже говорилось, что среди старшеклассников всего три неуспевающих комсомольца. Кстати, все трое учатся в 10 «а» классе. Но если посмотреть процент повышенных оценок в остальных комсомольских группах, он тоже будет невысок. Вот, например, в 10 «б» неуспевающих нет. Но на «отлично» учится только один комсомолец из двадцати. Наиболее популярная оценка в дневниках остальных — «тройка».

Вопрос о повышении качества знаний на заседаниях комитета комсомола поднимался не раз. Но вот организовать четкий контроль за тем, как выполняются решения комитета по пропаганде знаний, комсомольские активисты так и не сумели.

Отличники учебы в 13-й школе есть. Многие из них входят в состав комитета комсомола, комсомольских бюро. То есть практически есть на кого опереться в той работе, которая поможет поднять авторитет отличной отметки. Выступления отличников на собраниях, в школьной стенгазете — все эти формы работы хорошо зарекомендовали себя во многих школьных комсомольских организациях. Может быть, в комитете комсомола есть смысл задуматься над тем, чтобы ввести специальные билеты отличника. Поднять престиж хорошей оценки — это тоже должно стать одним из основных направлений в совместной работе комитета комсомола и учкома.

Соревнование между комсомольскими группами за повышение качества знаний — дело творческое, и сводить его только к исправлениям уже допущенных промахов было бы неправильно. Система контроля за успеваемостью необходима, но главное значение приобретает сейчас профилактика «серых» отметок, распространение опыта лучших.

Только в том случае, если эта работа будет проведена успешно, исчезнут из практики злосчастные минусы в блокнотах комсоргов.

Ю. КУТУЗОВ.

«БЕЗ АРМИИ СЕБЯ НЕ МЫСЛЮ»

В ШКОЛЕ Юрий Горин взялся шефствовать над ребятишками. То, что он стал воспитателем, было для него случайно. Ведь до сих пор он жил так, что заранее предвидел каждый свой шаг на пути к осуществлению своей мечты...

Детство его проходило в Волгограде. И что ему больше всего запомнилось, так это частые прогулки с отцом по улицам родного города, катание на трамвае по праздничным вечерам, когда веселые разноцветные огоньки иллюминаций зайчиками прыгали по витринам и окнам больших домов, будоражили воображение красочные букеты салютов, поражало многолюдье вечернего города, его суета и многоцветье на фоне спокойной, все видавшей на своем веку величавой реки.

Он учился в четвертом классе. Как-то у многоэтажного дома, сильно израненного осколками снарядов, выстоявшего войну, которую Юрка никогда не видел, потому что родился в 1953 году, отец замедлил шаг: «Вот на этой площади, сын, шли тяжелые бои. Фашисты несколько недель рвались к дому, но так и не смогли его взять. Это дом Павлова». Они долго молча рассматривали здание. Широкая, крепкая ладонь отца легла на Юркино плечо, и он тихо произнес: «Я бы хотел, чтобы ты был военным, когда вырастешь»...

Строгая армейская выправка, внутренняя подтянутость и дисциплина, отличающая людей военной профессии, всегда привлекала Горина-старшего, но сам он не стал офицером, работает начальником райпо, так уж сложилась его жизнь. И потому Лев Иванович очень обрадовался, когда Юрий, уже повзрослевший и не по годам серьезный, принес домой майским днем табель после окончания седьмого класса и решительно заявил: «Папа, я хочу учиться в суворовском училище».

Любовь к истории постепенно оттесняла другие его увлечения. То, что некоторым его сверстникам казалось скучным и ненужным, захватывало парнишку. Книги по истории уводили его в фантастические путешествия по древним замкам и царствам, учили его еще более остро чувствовать и понимать тот мир, который окружал его сразу, как только закрывалась последняя страничка очередного учебника. И, может, именно по этой причине у суворовца Юрия Горина проявились зрелость суждений, ясность мыслей. Вскоре товарищи избрали его комсомольским секретарем роты, а сам он уже мог предположить свой дальнейший путь. Страсть к общественной деятельности, желание быть постоянно среди людей и неизменная любовь к истории помогли ему принять решение — стать армейским политработником.

В 1971 году на стол приемной комиссии Свердловского высшего военно-политического танко-артиллерийского училища лег документ, подтверждающий, что предъявитель его Юрий Сергеевич Горин с отличием закончил Казанское суворовское училище...

Трудные дальние походы, постоянная учеба по овладению новой техникой, тяжелая полевая жизнь с «боями» в жару, в холод, в дождь — такова нелегкая служба солдата, защитника Родины. И в таких случаях доброе отеческое слово, поддержка, товарищеская помощь, даже интонация командирского голоса влияют на солдата, как лучшее лекарство от усталости, как средство поддержки высокого боевого духа. Но чтобы овладеть этим искусством, завтрашние командиры в стенах училища проходят азы многотрудной армейской службы.

А когда прошлой осенью в роте состоялось комсомольское собрание, на котором часть второкурсников училища направлялась на шефскую работу к школьникам Чкаловского района, Юрий Горин и его товарищи Юрий Калибернов и Владимир Рагимов оказались в числе первых, согласившихся идти к пионерам.

— Мы учимся общаться с людьми, — размышляет Юрий, — ведь если в училище мы относимся друг к другу на равных, то подшефный коллектив ставит нас как бы в положение «командующих». И от того, установилось или нет, скажем, у меня с ребятами взаимопонимание, слушают они меня или нет, я могу предположить, будут ли меня понимать подчиненные.

Вообще, придя в школу, я сделал для себя много неожиданных открытий в общении с ребятами. Думаю, что эти наблюдения не пройдут даром, они очень интересны. Провели мы в 132-й школе, к которой нас прикрепили, две «Зарницы» — районную и городскую. Эта игра очень увлекла ребят, а нас над многим заставила призадуматься. Были, к примеру, в школьном отряде ребята, которые ни дисциплиной, ни старанием в учебе не отличаются, а при подготовке к «Зарнице» и в самой игре проявили себя как нельзя лучше. В чем тут секрет? Может, налицо какой-то изъян в работе педагогов, в родительском воспитании? Живут на свете такие парни, как Сережа Садчиков и Сережа Мингеев, дорослидо 8 класса, а еще никто и не пытался с ними серьезно поговорить по душам, узнать, что особенно греет мальчишечьи сердца. А в военной игре они впервые себя почувствовали чуточку взрослее, и видно было, что по душе им армейские порядки, пусть пока и условные.

— Вот видите, — обобщает Горин свой первый опыт, — значит, парни-то они хорошие и совсем не против дисциплины... А вот еще пример того, как важен правильный подход к людям, — продолжает Юрий. — Пришел совсем недавно в девятый класс наш курсант Ю. Шигорин. Он себя так держит, что ребята сразу уловили: перед ними военный человек.

Сами подтянулись, приготовились к серьезному разговору, а он, знаете, как начал? Стихотворение прочитал.

Ребята рты разинули, а Юра объяснил, что он не только будет ребятам про танки рассказывать, но и научит их понимать поэзию.

Просторная светлая пионерская комната 132-й школы. Сегодня Юрий пришел сюда на очередную встречу с пионерами.

Не считаясь со временем, как только выпадет короткая свободная минута в трудной учебе, спешит он с товарищами в школу, чтобы на деле проверить свои знания, передать младшим армейские навыки, приобщить их к суровой, но увлекательной романтике армейских будней, извлечь что-то для себя.

Он сидит передо мной, скромный, черноглазый волжанин, с челкой, чуть спадающей на лоб, смущенный от моих вопросов. С детства решил он стать военным и теперь недалек от осуществления своей мечты. Школа, суворовское училище, его прошлое и теперешняя учеба в высшем военно-политическом училище, ранние подъемы тревоги, утренние разводы по плацу и бессонные дежурства, увольнения в город, школьники, с увлечением слушающие его рассказы об армии, — все это для Юрия Горина сплав одного понятия: воинская служба, причастность к особой и почетной профессии защитника Родины.

В. ПОЗДЕЕВ.

Фотоконкурс «Наш современник»

МЕТАЛЛУРГИ.
С. Фоминых. (Свердловск).

ЮНАРМИЯ.
В. Скрипин. (Свердловск).

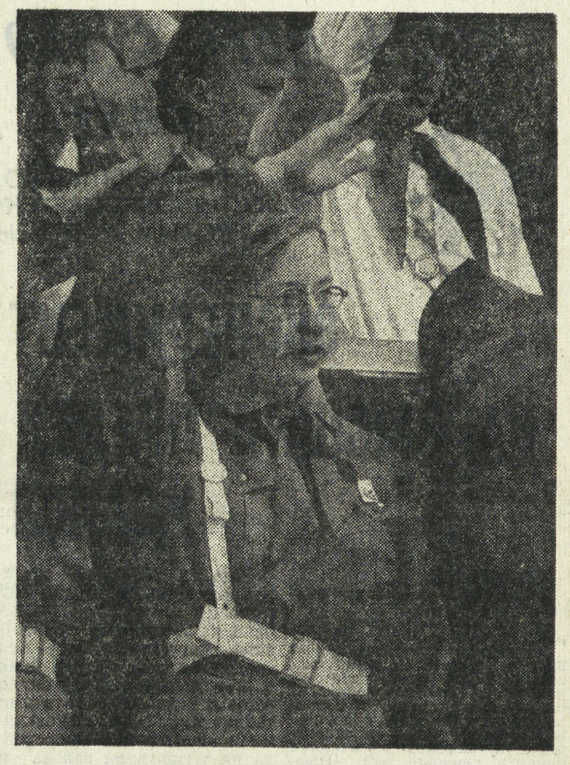

НЕТ «НИЧЕЙНОЙ» ПОЛОСЫ

Атеистическое воспитание молодежи — важная часть деятельности комсомольских организаций области

...Этой девушки сейчас нет в Нижнем Тагиле. Она встретила человека, которого полюбила, и уехала вместе с ним в Подмосковье, к нему на родину.

Но Валю Бахмацкую, должно быть, хорошо помнят на гормолзаводе, где она работала и вступила в комсомол; в тресте «Тагилстрой», куда она пришла по комсомольской путевке и работала в столовой, обслуживающей строителей и монтажников, возводивших шестую доменную печь; во Дворце культуры «Юбилейный», на сцене которого она выступала в концертах художественной самодеятельности.

Трудная судьба у этой девушки, с детства находившейся под сильным религиозным влиянием. Валя вместе с родителями ходила на молитвенные собрания адвентистов седьмого дня. Как и они, верила во «второе пришествие Христа». Свое восемнадцатилетие она встретила в секте...

Освободиться от религиозных запретов помогли девушке комсомольцы гормолзавода во главе с Леной Потехиной, подруги по молодежному общежитию, местные атеисты.

Не буду рассказывать, как шла борьба за Валю, за ее мечту. Эта борьба продолжалась не год и не два. В ней не было равнодушных. И поэтому, наверное, она увенчалась успехом. Правда, так случается не всегда.

В этом же городе живет и трудится другая Валя, оказавшаяся в общине евангельских христиан-баптистов.

Комсомольцы Нижнетагильской швейной фабрики не смогли удержать Валю в своих рядах, найти в беседах с ней нужные, верные слова.

Но это упрек не только им, но и тем, кто еще считает, что религия не представляет опасности, тем, кто относится к ней безразлично, равнодушно.

И правильно поступил Нижнетагильский горком ВЛКСМ, обсудив на одном из заседаний бюро вопрос об атеистическом воспитании молодежи. Хотелось, чтобы поводом для раздумий стал также такой факт: ежегодно в действующих церквях области крестят своих детей десятки молодых родителей. Что побуждает их пойти на столь унизительный церковный обряд? Можно сказать точно: отсутствие твердых атеистических убеждений. А это и является питательной средой для церковников.

XXIV съезд КПСС определил, что центральная задача комсомола — воспитывать молодежь в духе коммунистической идейности, добиваться, чтобы каждый молодой человек был активным строителем нового общества.

Атеистическое воспитание молодежи — составная часть задачи, без решения которой невозможно формирование нового человека. В рекомендациях научно-практической конференции, проведенной ЦК ВЛКСМ и обществом «Знание», отмечалось, что при организации атеистической работы с молодежью необходимо учитывать различное отношение к религии: убежденно-атеистическое, стихийно-атеистическое, индифферентное, религиозное, то есть вести эту работу дифференцированно.

Особое значение имеет атеистическое воспитание школьников. Это — неотъемлемая часть учебно-воспитательного процесса. Определенная система в этом отношении есть в школах Серова и других городах области, где созданы факультеты по научному атеизму. Учащиеся здесь получают атеистические знания не только на уроках, но и на атеистических вечерах, на других мероприятиях.

В серовской школе № 22, кроме факультатива, есть еще и атеистическая секция при политическом клубе «Глобус». В апреле прошлого года был проведен месячник по атеизму, в котором приняли участие не только учащиеся, педагоги, но и родители, присутствовавшие на вечерах и собраниях, посвященных этой важной проблеме. Р. А. Медовник, Л. С Матафомова и другие педагоги этого города прилагают немало усилий для воспитания школьников в духе непримиримого отношения к религиозной идеологии.

В некоторых школах работают лекторские группы старшеклассников, во многих созданы кружки «Юный атеист», имеются разнообразные формы внеклассной работы. Свыше пяти лет в Серовском педагогическом училище действует лекторская группа по вопросам научного атеизма. В 1972 году члены ее подготовили более 30 бесед, с которыми выступали у себя в училище, в школах города и района, перед воспитателями детских садов.

Заметно оживилась за последние годы атеистическая работа с учащимися и в школах Ирбитского района. В планах работы школ, классных руководителей, воспитателей интернатов и групп продленного дня выделен специальный раздел «Атеистическое воспитание».

Большой интерес вызвала проведенная в Нижнетагильском горно-металлургическом техникуме теоретическая конференция «Молодежь и атеизм». На ней выступили с рефератами «О критериях религиозности молодежи», «Борьба комсомольских организаций с религией», «Проблема «смены» в современном баптизме» учащиеся техникума. Под руководством преподавателя В. К. Орлова они проделали большую исследовательскую работу.

Многого еще недостает в атеистическом воспитании школьников, учащихся техникумов, профессионально-технических училищ, и прежде всего — четкой системы. Решение этой задачи требует дальнейшего совершенствования всего учебно-воспитательного процесса, улучшения теоретического и методического уровня знаний учителей.

Отряд педагогов-атеистов вырос, многие закончили районные и городские школы, учатся в областной очно-заочной школе, организованной отделом пропаганды и агитации обкома КПСС совместно с областной организацией общества «Знание». Сейчас в ней занимается вместе с другими учитель химии Тугулымской средней школы Л. В. Верхотерова, ответственная за атеистическую работу у себя в школе. Там она организует проведение лекций и вечеров.

Это — профилактическая работа. Главное же — борьба за тех, кто оказался в плену религиозных пережитков. И тут я снова хочу вернуться к двум Валям, о которых рассказал вначале. Если одна Валя идет сегодня с нами, атеистами, то вторая уходит все дальше от нас. Сегодня она — активная сектантка, охотно выполняет поручения проповедника.

Между этими примерами, как полюсами, отчетливо видны наши промахи в атеистическом воспитании молодежи, и между этими полюсами — не нейтральная, ничейная зона, а большое поле работы.

А. ТОПОЛЕВ.

ФИНИШ «ПОДВОДНОГО РИФА»

Трудный возраст

В последние годы проблема «подросток во дворе» выдвинулась в разряд актуальнейших. Двор с его ребячьим населением оказался в фокусе внимания педагогов, психологов, юристов, общественных организаций, милиции.

Многие специалисты считают, что основным недостатком в воспитательной работе по месту жительства является отсутствие четкой, продуманной, научно обоснованной системы. В большинстве случаев работа во дворах не выходит за рамки нескольких мероприятий, эффективность которых зачастую оставляет желать много лучшего. Существует немало предложений, рекомендаций, как нужно заниматься с детьми во дворах, но все же всеобщей системы воспитания детей «на улице» еще не сложилось. Правда, нет недостатка в рекомендациях, и трудности по большей части возникают не от нехватки идей, а скорее — от их изобилия.

В этом каждый раз приходится убеждаться, когда в области проводятся массовые рейды.

В начале марта состоялся один из таких рейдов под кодовым названием «Подводный риф». Его цель — выявление подростков, склонных к употреблению спиртных напитков и, по возможности, обстоятельств, сопутствующих этому.

Несколько слов о чисто организационных моментах этого крупного мероприятия. Предполагалось, что к участию в операции будут привлечены работники милиции, члены оперативных комсомольских отрядов, педагоги, представители добровольных народных дружин, комсомольский актив, широкая общественность. Причем, в совместном постановлении бюро обкома ВЛКСМ и коллегии областного Управления внутренних дел оговаривались конкретные сроки проведения — второе-третье марта.

В подавляющем большинстве городов и районов эти сроки были выдержаны. Была обеспечена и массовость участия в рейдах. Например, в Октябрьском районе Свердловска по инициативе комитета комсомола и отдела народного образования в школах района в период рейда проводились заседания родительских комитетов. И воздействие этого представительного общественного органа на правонарушителей оказалось огромным.

Как свидетельствуют сами «пострадавшие», им меньше душевных страданий причинило бы суровое наказание, нежели суровая, принципиальная требовательность участников заседаний родительских комитетов.

Наверное, в такой инициативе есть рациональное зерно, и комитетам ВЛКСМ следует внимательно познакомиться с этой формой работы с «трудными».

В Каменске-Уральском, Верхней Пышме, Нижнем Тагиле и Орджоникидзевском районе Свердловска пошли по другому пути. Здесь комиссии по делам несовершеннолетних при райисполкомах работали непосредственно на местах: во Дворцах культуры, клубах, общежитиях. Всевозможные инциденты рассматривались тут же, что называется, по горячим следам, и, естественно, эффективность воздействия на подростков была весьма значительной.

К сожалению, при проведении операции «Подводный риф» не обошлось и без черных штрихов. Так, некоторые горкомы ВЛКСМ, отделы внутренних дел безответственно подошли к этому серьезному мероприятию. В числе их — организации города Первоуральска.

У первоуральцев проявились рецидивы застарелой болезни, название которой — «кто должен первым сказать «а»: горком ВЛКСМ или отдел внутренних дел?»

Постановление бюро обкома комсомола и коллегии УВД было получено первоуральцами 19 февраля, а через три недели оно еще не было рассмотрено на совместном заседании (не говоря уже о разработке деталей проведения операции). Правда, секретарь горкома комсомола В. Ряхин убедительно заверял, что операция все-таки состоится, причем, на высшем уровне. Так-то оно так, но, как говорится, «дорога ложка к обеду».

В ходе «Подводного рифа» выявились факты, которые в какой-то степени объяснили, почему многие подростки сейчас пьют. Вот, например, в Серове дежурная группа задержала в нетрезвом виде и доставила на заседание комиссии по делам несовершеннолетних пятиклассника школы № 22 Сережу Пастухова. Отец Сережи, кстати, уже более месяца нигде не работающий, послал мальчика за папиросами. Подросток, имея в руках деньги, вместо папирос купил бутылку водки и со старшими товарищами выпил ее. Отец дал малолетнему сыну деньги и не проконтролировал, как сын их использовал. Продавец магазина продала мальчишке спиртное. Старшие «подбили» его на выпивку, а в итоге, — плачевные последствия. Замкнутый круг равнодушия и преступной беспечности сделал свое дело. Ответ на вопрос: «кто виноват?» в этой ситуации дать нетрудно.

В Орджоникидзевском районе Свердловска была задержана группа несовершеннолетних подростков в нетрезвом виде. Как выяснилось впоследствии, юнцы отмечали день рождения своей знакомой. Назовем фамилию этой девушки — Люба Пушкина. Ее день рождения отмечался обильным употреблением спиртного, что было «санкционировано» родителями Любы.

В торжестве по случаю семнадцатилетия девушки принимало участие тринадцать ее сверстников, и все они оказались задержанными органами милиции. Мы не ставим под сомнение намерения родителей Любы Пушкиной. Конечно же, они руководствовались благими побуждениями, но обернулось это все плачевно.

Здесь же, в Орджоникидзевском районе, во время операции были задержаны в нетрезвом виде семнадцатилетний Сергей Ревенко и тринадцатилетний Володя Беликов. Инициатором пьянки был семнадцатилетний Ревенко, который за хулиганство раньше привлекался к уголовной ответственности.

Список фактов можно продолжать еще и еще. В ходе операции «Подводный риф» мы вновь столкнулись с преступным легкомыслием взрослых, своим безразличием поощряющих несовершеннолетних к активному общению с «зеленым змием». И здесь уместнее будет задать вопрос не «кто виноват», а почему за поступок Сережи Пастухова не несет ответственности его отец, а за проступок 13 ребят — родители Любы Пушкиной?

Операция «Подводный риф» заставила серьезно задуматься о причинах пьянства среди подростков. Но на этом рано ставить точку. Важно, чтобы результаты рейда стали тревожным сигналом и для родителей подростков, и для воспитателей, и для всех нас.

В. ВОРОБЬЕВ,
инструктор обкома ВЛКСМ.

● БЮРО ДЕЙСТВЕННОСТИ ● ЭХО ● БЮРО ДЕЙСТВЕННОСТИ ● БЮРО ДЕЙСТВЕННОСТИ ●

ОТНОШЕНИЕ МЕНЯЕТСЯ

Алапаевский городской отдел народного образования сообщает, что по опубликованной в газете «На смену!» 5 января 1973 года заметке под названием «О тренировках на морозе и о прохладном отношении к ДЮСШ» приняты следующие меры: школа оформлена свежей наглядной агитацией, на приобретение учебно-наглядных пособий и хозяйственные расходы ДЮСШ горсовет выделил вполне достаточно средств, финансирование проводилось своевременно и в прошлом учебном году, но прежний директор школы т. Основин не сумел своевременно израсходовать средства на инвентарь, и деньги в сумме 930 рублей были исполкомом сняты. Решением исполкома горсовета № 417 от. 22.11. 1972 г. «Об укреплении материальной базы внешкольных учреждений» намечено соорудить пристрой спортзала к спортшколе и спортивного комплекса с бассейном в этой пятилетке.

По кадрам ДЮСШ горсовет совместно со Свердловским облсоветом решает вопрос ежегодно, и в этом году школа будет укомплектована специалистами полностью. Учителя в порядке очереди квартирами обеспечиваются. Тренер ДЮСШ Шуньков С. И. в январе месяце получил благоустроенную двухкомнатную квартиру. Остальные молодые специалисты живут в основном в благоустроенном общежитии, как все другие молодые учителя школ.

З. ОКУЛОВА,
и. о. зав. горсоветом.

Свердловский областной отдел народного образования сообщает, что факты, изложенные в газете «На смену!» за 5 января 1973 г. в корреспонденции «О тренировках на морозе и прохладном отношении к ДЮСШ», подтвердились. Алапаевский исполком городского Совета депутатов трудящихся планирует строительство легкоатлетического манежа для ДЮСШ в 1974 г.

Алапаевский горсовет выделил время для занятий учебных групп легкоатлетического отделения в спортзалах общеобразовательных школ.

М. ЗИМНЕНКО,
зам. заведующего Свердловским облоно.

О новом фильме Алексея Баталова «Игрок»

ОДИНОЧЕСТВО

...Пойдет дождь. Частые капли забарабанят по мостовой, по крышам пролеток, дробно простучат по окнам казино, растекутся по раскрытым зонтам. И мы, сидящие в зрительном зале, вдруг на несколько секунд, пока длится кадр, почти физически ощутим свежесть дождевой прохлады в душном Рулетенбурге.

Кажется, в самом деле легче стало дышать, когда камера увела нас от игорного стола, где пытают счастье праздные обыватели маленького курортного городка. Словно в карточной колоде, тасуются лица, мелькают лорнеты, распахиваются кошельки, сверкают браслеты на запястьях дам, сумасшедшим блеском горят глаза, чьи-то цепкие пальцы пересчитывают добычу. Душно...

По осенней мостовой катит коляска. Мостовая вся устлана опавшими листьями. Они — одного цвета с монетами, рассыпанными там, на игорном столе, и кажется, вот-вот зазвенят под колесами.

Тяжело дышать... Кажется, уже никуда не деться от этого звона, он преследует, вязнет в ушах, всюду напоминает о себе.

И вдруг пойдет дождь. Как будто те почтенные господа в казино устали и решили на минуту передохнуть и освежиться. Словно короткое отрезвление от жизни, шумной, опьяняющей праздностью и призрачной надеждой на счастливый случай.

А потом снова завертится колесо рулетки. И незнакомый нам молодой человек вопьется взглядом в маленький красный шарик, бегающий по кругу, и сухие тонкие пальцы побелеют, нервно стиснув край стола.

Русский эмигрант Алексей Иванович. О его судьбе, горькой и трагичной, расскажет нам фильм, снятый по роману Ф. Достоевского с коротким, как вспышка азарта, названием — «Игрок».

«Все мы вышли из «Шинели» Гоголя», — сказал Ф. Достоевский о себе и своих собратьях по перу.

Случайно или не случайно, но Алексей Баталов, поставивший «Игрока» совместно с чешскими кинематографистами, тоже «вышел» из «Шинели». Его режиссерский дебют — экранизация повести Гоголя — в свое время привлек внимание зрителя бережным отношением к классике, безупречным чувством стиля, точностью социально-психологического портретирования.

Тип «маленького человека» — художественное открытие Гоголя. Акакий Акакиевич Башмачкин в нашей литературе вырос в фигуру символическую. Его социальное родство с некоторыми героями Достоевского не подлежит сомнению. Однако мог ли кто предполагать, что в режиссерской биографии Баталова вслед за кинематографической версией «Шинели» последует экранизация «Игрока» — прямое продолжение намеченной темы. Но как бы там ни было, фильм вышел на экраны, составив вместе с «Шинелью» своеобразную дилогию о «маленьком человеке». И Башмачкин, и Алексей Иванович с одинаковой страстью взывают к доброте, жаждут человеческого участия и понимания, мечутся по жизни в бесплодных попытках обрести опору под ногами.

Мы застаем Алексея Ивановича в пору для него горькую и безысходную. На экране крупным планом — лицо игрока, худое, измученное, воспаленное. Опустившийся человек, почти нищий. Засаленные завитки давно не стриженных волос, мятое, потертое пальто. И только глаза сверкают лихорадочным блеском, выдавая натуру страстную, одержимую до безрассудства.

Подведена черта. По одну ее сторону остались несбывшиеся надежды, ожидание своего часа, пустые метания по жизни, любовь женщины, растраченные духовные силы. По другую — ничего. Пустота. Разве что еще одна, последняя надежда — на рулетку. Все — в прошлом. Ничего в настоящем. И — самое страшное — ничего в будущем.

Повезло! И он ставит еще. Опять удача! Кружится неудержимо колесо рулетки. Кружится голова... Он играет уже без сознания, без расчета, как во сне. Удваивает, утраивает ставки. «Ради бога, уходите», — отчаянно шепчет кто-то под руку. Воспаленная страсть не внемлет гласу рассудка. Ненасытная жажда риска притягивает к столу. Тот, прежний Алексей Иванович, унижаемый ежечасно, нанятый за мизерное жалованье учитель в семье разорившегося русского генерала — тот Алексей Иванович остался где ему и положено быть — в обшарпанных стенах четвертого этажа, по соседству с гоголевским Поприщиным. Этот же — повелевает судьбой. Он — впервые! — ее властелин. И будет считать себя таковым, пока вдруг не поймет, что эта победа иллюзорна, что она — жестокий, мучительный самообман...

И тогда наслаждение бросить вызов судьбе, победить в схватке с роком, а, значит, подняться в собственных глазах, уступит место наслаждению хватать и загребать банковские билеты. Играть — чтобы выиграть! Играть — «чтобы из мертвых воскреснуть и вновь начать жить». Играть — чтобы выжить в обществе, где страсти и прихоти заменяют нравственные принципы. Где как спасенья ждут смерти «родной бабуленьки», чтобы получить, наконец, наследство. Где деньги — мера человеческой ценности. Где все зависят друг от друга: разорившийся генерал (В. Кузнецов) от расчетливого дельца и ростовщика де Грие (В. Ливанов), Алексей Иванович — от генерала и Полины, Полина (Т. Иванова) — от де Грие и отца, пустившего на ветер все ее состояние, Бланш (И. Зеленогорска) от Алексея Ивановича, неожиданно выигравшего крупную сумму.

Выбор Баталовым на главную роль такого молодого актера, как Николай Бурляев, — своего рода тоже вызов судьбе. Вечная сложность классики: двадцатипятилетний герой наделен далеко не молодыми чувствами, мыслями, идеями. Сам Баталов признается: «Для актера, особенно юного, такая роль — почти непосильный груз». Но Н. Бурляеву, кажется, самой природой определено играть героев Достоевского: тонкое, нервное лицо, острота реакции, выразительная пластика. В крупных планах оператора Д. Месхиева читается стремительная, часто неожиданная смена внутренних состояний, мучительная духовная работа игрока. Страсть к игре делает героя Н. Бурляева одержимым, готовым на все. Алексей Иванович приговорен к игорному столу, он «болен рулеткой» — до озноба, до судорог.

От режиссера требовалась повышенная точность в передаче сложной стилистики романа. Реальность и кошмары, мучающие героев, бытовая достоверность и фантасмагория, как всегда у Достоевского, переплавляются в качественно особый стилевой сплав.

Вот, как кошмар, как видение, закружились пылающие азартом лица игроков, эти господа склонились над зеленым сукном, словно хищники над добычей — кому достанется? Маленький красный шарик начинен магической силой и ежесекундно готов взорваться чьим-то счастьем и чьим-то крушением. Один оборот колеса — и закружились в бессмысленном вихре чьи-то надежды и неудачи, головокружительные взлеты и отчаянные падения, загубленные судьбы, проигранные состояния, идеалы, принципы... Один оборот — и ты сказочно богат. Один оборот — и ты нищий. Но у каждого игрока в разгоряченном мозгу маячит счастливый миг удачи, зыбкий и призрачный, как все зыбко и призрачно в этом мире, даже сам Рулетенбург — несуществующий, выдуманный Достоевским.

Фантасмагория, ирреальность... Но реальна жизнь. Реален герой, мятущийся в одиночестве по жизни, как шарик рулетки по замкнутому кругу.

А колесо все кружится, кружится, и вот уже в его бешеном кружении расплылись, потеряли очертания нравственные ориентиры, идеалы, если они были, цель жизни. Изверившийся, уставший «восставать на авторитеты», Алексей Иванович социально и нравственно обречен, но сама попытка протеста, пусть бессильного и неумелого, поднимает его над окружающим миром, делает фигурой значительной.

Фильм кончается пронзительной нотой одиночества, от которой перехватывает дыхание. Нотой предостережения от туманных надежд и призрачных целей.

Впервые выиграв крупную сумму, Алексей Иванович скажет: «...Со вчерашнего дня я уже привык все ставить на карту», — еще не подозревая, что пройдет немного времени, и жизнь ответит невозмутимо - безжалостным голосом победителя в этой игре: «Ваша карта бита».

В. ВЫЖУТОВИЧ.

Сегодня — Международный день солидарности молодежи

РУКОПОЖАТИЕ ЮНЫХ

ТРАДИЦИЯ отмечать 24 апреля как день смотра единства и солидарности демократических сил молодежи зародилась еще в 50-е годы. С тех пор Международная солидарность стала знаменем демократической молодежи в борьбе против империализма и агрессии, национального и расового угнетения, за свободу, демократию, социальный прогресс и мир на всей планете. Знаменосцами международного молодежного и студенческого движений по праву являются крупнейшие объединения юношей и девушек планеты — Всемирная федерация демократической молодежи и Международный союз студентов.

Ежегодно по случаю 24 апреля ВФДМ и МСС, их организации проводят региональные и международные мероприятия в поддержку борьбы народов за национальную независимость и освобождение, против империалистической агрессии и угнетения.

В летописи состоявшихся в последние годы мероприятий, посвященных дню солидарности, насчитываются сотни демонстраций, массовых митингов и выступлений молодежи, знаменательных встреч, таких, как Международная конференция солидарности с борьбой народов португальских колоний. В эту летопись вписаны также конкретные акции солидарности с борьбой народов арабских стран и палестинского движения Сопротивления против израильской агрессии.

Подъем молодежного движения, широкий размах выступлений юношей и девушек в последние годы вылились в проводимую по инициативе ВФДМ и МСС всемирную кампанию «Юность обличает империализм». В рамках этой кампании были проведены крупные международные акции — сбор средств на строительство в ДРВ детской больницы имени Нгуен Ван Чоя, встреча молодежи Латинской и Северной Америки в поддержку ДРВ, борьба за освобождение Анджелы Дэвис, многочисленные мероприятия солидарности с борьбой народов арабских стран, национально-освободительных движений в странах Африки, строительство силами международного добровольного отряда школы на Кубе. Они стали ярким свидетельством сплоченности молодежи, подтверждением ее стремления объединить силы в борьбе за мир, свободу, независимость и безопасность народов.

В кампаниях солидарности с ДРВ, Анголой, Бангладеш, арабскими народами во многих случаях впервые выступали вместе представители различных политических взглядов — молодые коммунисты, социалисты, либералы.

Могучая сила солидарности оказала решающую поддержку вьетнамскому народу, одержавшему историческую победу в борьбе за свободу и независимость своей родины. Существенный вклад во всемирное движение солидарности с ДРВ внесли Ленинский комсомол, братские союзы молодежи социалистических стран, демократическая молодежь всего мира. Ленинский комсомол выступил с инициативой провести кампанию «Советская молодежь — юному поколению Вьетнама». Она может стать отправным моментом нового этапа международного движения солидарности прогрессивной молодежи с народом и молодежью ДРВ.

Одно из центральных мероприятий, посвященных 24 апреля, — международная встреча солидарности в поддержку борьбы африканских народов в столице Гвинеи Конакри, где несколько месяцев назад от рук португальских наемников погиб выдающийся сын Африки Амилкар Кабрал. Массовые митинги и манифестации, посвященные 24 апреля, пройдут и в других странах африканского континента.

Лозунг 24 апреля, лозунг антиимпериалистической солидарности молодежи в борьбе за мир и дружбу начертан на знамени предстоящего X Всемирного фестиваля молодежи и студентов — крупнейшей демонстрации единства и сплоченности молодого поколения наших дней, борющегося за свои права, за свое будущее, за счастье всех народов земного шара.

А. ГРАЧЕВ,
первый заместитель председателя Комитета молодежных организаций СССР.
(АПН).

Мир сегодня

ВЬЕТНАМСКИЙ КООПЕРАТИВ «ПОБЕДА» ● ШПИОНАЖ ПО-СОСЕДСКИ ● НЕФТЕПРОВОД СКВОЗЬ ТРОПИЧЕСКИЕ ЗАРОСЛИ

АНГЛИЯ. В настоящее время в стране насчитывается свыше 1.200 тысяч домов-трущоб, что составляет 17,3 процента всего жилищного фонда.

На снимке: во время демонстрации рабочей молодежи в Лондоне. Ее участники потребовали от правительства улучшить жилищное положение трудящихся.

Фотохроника ТАСС.

СВИДЕТЕЛЬСТВУЕТ ПРЕССА

ИСПОВЕДЬ РАЗВЕДЧИКА

Чехословацкий журнал «Свет социализму» опубликовал статью о новых фактах подрывной деятельности американской разведки. АПН предлагает читателям эту статью с некоторыми сокращениями.

— Весь мой опыт, приобретенный на государственной службе Соединенных Штатов, убеждает, что величайшей опасностью для меня лично, для моей семьи, для мира во всем мире является американский милитаризм...

Так заявил в интервью американскому журналу «Рэмпартс» Перри Феллвок, бывший сотрудник Агентства национальной безопасности США.

Жизненный путь Перри Феллвока невелик. В 1963 году, после окончания средней школы, он поступил в ВВС США, но закончить службу в авиации ему так и не пришлось. Феллвока пригласили в одно учреждение, где люди в гражданском сначала подвергли его испытаниям с помощью различных тестов, а затем спросили:

— Не хотели бы вы работать в области, которая позволит вам познакомиться с особой системой информации, ходить в штатском и путешествовать по всему свету?

Так Перри Феллвок стал сотрудником тщательно засекреченного отдела электроники американской разведслужбы с центром на военной базе Форт Джордж Мид в штате Мэриленд.

— Я был поражен, — заявляет Феллвок, — когда узнал, что Соединенные Штаты развили активную шпионскую деятельность против всех своих союзников. Базы США в Бриндизи (Италия), Дармштадте (ФРГ) и другие центры американской разведки в Европе нацелены против тех стран, на территории которых они находятся.

Перри Феллвок приводит некоторые любопытные подробности «о шестидневной войне» на Ближнем Востоке в июне 1967 года.

«Тогда я работал в стамбульском филиале разведцентра Агентства национальной безопасности... Мы уже с февраля 1967 года имели достаточно данных о том, что Израиль начал сосредоточивать войска, организовывать широкие маневры, развертывать диверсионные акции против соседних арабских стран. Иными словами, готовиться к агрессии...». Это признание убедительно подтверждает, что официальная вашингтонская администрация задолго до нападения Израиля на арабские страны имела достаточное количество точных сведений о подлинных целях экспансионистской политики Тель-Авива.

Из Турции Перри Феллвок был переведен в Сайгон. Там он стал очевидцем «войны на уничтожение», которую США планомерно осуществляли во Вьетнаме. И тогда он решил порвать с разведкой и открыто выступил против закулисных махинаций США на международной арене.

ИЗ БЛОКНОТА ЖУРНАЛИСТА

В ГУЩЕ ПЕРУАНСКОЙ СЕЛЬВЫ

Перуанская сельва. Бесконечные леса, тропические ливни, большая влажность и высокая температура (38—40° в тени). Сквозь тропические заросли протекает величественная Амазонка. Она именуется в Латинской Америке «королевой рек» и рождается в перуанской сельве. Побывав в Лорето — самом влажном амазонском департаменте Перу и в его столице Икитосе — крупном речном порту страны, я смог убедиться наяву в величии и красоте Амазонки и сельвы.

...Путешествие из перуанской столицы в город Икитос — сначала по шоссе, затем по судоходным рекам — длится приблизительно 10 дней. Перелет над снежными вершинами Анд занимает лишь полтора часа.

Нас пригласили совершить прогулку на моторной лодке по Амазонке. В роли лоцманов и гидов выступают гостеприимные хозяева: инженер Луис Йоплак — президент филиала Перуано-советской ассоциации культурных связей, Фидель Калос и Леонадо Родригес Пулидо — преподаватели музыкальной школы.

Мы находимся в излучине реки, видим величественную сельву, ослепительную зелень разнообразных оттенков. Спускаемся к повороту, проникаем в лес: могучие зеленые кроны, цветы и фантастические бабочки, неведомые птицы, хлебные деревья. Поистине мир в своем первозданном виде...

— Очень близко отсюда, — рассказывает Луис Йоплак, — расположен поселок Тамшияку. Он известен тем, что имеет своих молодых москвичей.

— ?..

— Да, да... Здесь родились и выросли юноши, которые, окончив среднюю школу, обратились с просьбой о продолжении учебы в Университете имени Патриса Лумумбы. Теперь они в Москве, а когда вернутся, будут трудиться на благо нашей родины...

В местном аэропорту перед отлетом мы встретились с группой советских специалистов-вертолетчиков. Это инженеры москвич Анатолий Серебряков, Анатолий Ушаков из Перми, Владимир Новиков из Казани. Их присутствие здесь не случайно.

Недавно государственное предприятие пробурило несколько нефтяных скважин в департаменте Лорето. Правительство и вся страна возлагают большие надежды на новые месторождения — в настоящее время Перу импортирует нефть, затрачивая на это большое количество валюты. Специалисты считают, что уже в 1975 году страна сможет экспортировать нефть. Для этого проектируется строительство огромного нефтепровода длиной более 700 километров, который начнется здесь, в сельве, пересечет Анды и достигнет побережья Тихого океана. Но эта нефтяная зона почти недоступна. Нужны вертолеты.

— Мы находимся в Перу с августа, — говорит инженер Серебряков. — Наша главная задача — обеспечить техническое обслуживание вертолетов, которые находятся в эксплуатации.

...Наша поездка подошла к концу. Самолет поднялся в воздух. С высоты сельва напоминает нескончаемое море...

Г. ВАЛЬКАРСЕЛЬ,
корр. АПН.

Икитос—Лима.

ЧТО ТАКОЕ «ТИЕН ТХАНГ»?

ВЬЕТНАМ ТРУДИТСЯ

Возле центрального ханойского рынка Донг Суан можно увидеть яркую вывеску. Голубые буквы сообщают, что здесь находится швейный кооператив «Тиен Тханг».

На небольшом помосте аккуратно разложены детские курточки и рубашки. Сбоку бойко стрекочет старенькая швейная машинка. Над ней склонилась пожилая седовласая женщина.

Динь Минь Ти оказалась на редкость общительной собеседницей, и мы быстро разговорились.

— Кооператив наш возник в 1966 году, — рассказала Динь. — В основном мы шьем детскую одежду, но в годы войны часто приходилось выполнять другие заказы. Бомбардировки уничтожали жилища тысяч людей, и требовалось немедленно обеспечить пострадавших одеждой.

Мы уже не молоды. Мне, например, 61 год, остальные восемь членов нашего кооператива, примерно, того же возраста. Но в дни войны мы забывали о своих годах и работали днем и ночью, а сейчас вновь выпускаем свою традиционную продукцию. И уважаемая Ти (так почтительно зовут ее товарки) показала на груду разноцветных рубашек, штанишек и характерных вьетнамских детских шапочек с двумя рожками.

Кооператив «Тиен Тханг» не единственный в стране.

Сегодня во Вьетнаме есть крупные высокомеханизированные предприятия, созданные в сотрудничестве с социалистическими странами. Но есть здесь и огромное количество мелких производственных кооперативов. В стране, где до революции существовали сотни тысяч крохотных частных лавчонок, произошло при народной власти объединение кустарей в государственные кооперативы. Бывшие кустари теперь получают от государства крупные и стабильные заказы, существует определенный план производства и реализации продукции.

В годы войны эти небольшие государственные кооперативы вынесли на своих плечах значительную часть тягот и лишений военного времени. Нам приходилось видеть, как в перерывах между ожесточенными бомбардировками, сразу же после отбоя, кооператоры возвращались к своим нехитрым орудиям труда, чтобы за несколько часов передышки изготовить новые сотни пар обуви, одежды и других необходимых для населения изделий. Их скромный труд был важным вкладом в победу. И поэтому сегодня на вывесках многих кооперативов Вьетнама гордо светится долгожданное слово «Тиен Тханг», что означает — «Победа».

К. БОБРОВ,
соб. корр. АПН.

Ханой.

ЗАРУБЕЖНЫЙ ФОТОКАЛЕЙДОСКОП

ПОЛГОДА НА ПРОВОЛОКЕ?

Французский канатоходец Анри Рошатэн решил прожить 6 месяцев (с 28 марта по 29 сентября с. г.) на проволоке, натянутой на 25-метровой высоте в его родном городе Сент-Этьенне.

42-летнему акробату уже принадлежит 15-дневный «рекорд» жизни на проволоке. На этот раз эксперимент ставится на научную основу с целью определить возможность человеческой адаптации к анармальным условиям. Рошатэн будет находиться под тщательным контролем врачей и ученых, которые намерены следить за состоянием канатоходца при помощи многочисленных датчиков, прикрепленных к его телу. Все необходимое для жизни ему будет подаваться наверх.

На снимке: Анри на проволоке в Сент-Этьенне.

(АФП—ТАСС).

Недавно в Свердловске подводился смотр педагогических сил одиннадцати детских музыкальных школ города. В нем приняли участие педагоги всех отделов: народники, пианисты, оркестранты. Успешно выступила детская музыкальная школа Свердловской ордена Ленина железной дороги: пять дипломов различного достоинства плюс две грамоты. На этом снимке вы видите некоторых лауреатов этого смотра. Квинтет русских народных инструментов (диплом первой степени) слева направо: О. А. Занина, Н. Г. Медведева, В. И. Попов, Р. Ф. Нестеренко, М. С. Питаров.

Снимок Н. МЕДВЕДЕВОЙ.

ЮНОСТЬ, МУЗЫКА И ВЕСНА

В Уральском электромеханическом институте инженеров железнодорожного транспорта состоялся традиционный XVI студенческий фестиваль, посвященный на этот раз 250-летию Свердловска. На фестивале царили юность, музыка и весна. В один из фестивальных вечеров с конкурсным концертом выступали студенты эксплуатационного факультета.

...Звучит мелодичная, «сказочная» музыка. На сцене, на фоне уральского пейзажа, появляется Данила-мастер. Вдруг медленно разомкнулась малахитовая глыба — и взору изумленного Данилы в ослепительном наряде явилась Хозяйка Медной горы:

Что, Данилушка, не весел?
Что головушку повесил?
Не печалься, заходи,
Мое царство обойди...

...Своеобразный диалог ведущих — Данилы (А. Вокалюк) и Хозяйки Медной горы (С. Нагибова) — единой сюжетной канвой соединил всю концертную программу. И оживали страницы прошлого нашего города, звучали стихи и песни свердловских авторов о родном городе, об Урале, о главном богатстве края — рабочих людях, творящих чудеса.

Удачно выступили эстрадный ансамбль «Сапфиры» (художественный руководитель Сергей Хмелев) и его ведущие солисты, активные участники самодеятельности Борис Кротов и Анна Фоминова.

Редкий инструментальный жанр был представлен — и очень успешно — исполнительницей на домре Ниной Тарасовой, дипломанткой вузовских и городских конкурсов самодеятельности.

Особенно большой успех выпал на долю Надежды Оличевой, проникновенно, с большим эмоциональным накалом исполнившей стихотворение Г. Регистана «Сердце матери».

На концерте было представлено много вокальных групп; выступили и юмористы-сатирики — Борис Тютюнник и Вячеслав Твердохлебов.

Кульминационным моментом явилось появление на сцене популярного композитора Евгения Родыгина — долго и тепло аплодировали ему студенты. Е. Родыгин исполнил несколько своих новых произведений. И вот на сцене — все участники концерта. Под аккомпанемент Евгения Павловича они исполняют «Песню о Свердловске», а зал дружно подхватывает знакомые слова и мотив, ставшие своеобразной «визитной карточкой» нашего уральского города - труженика.

Много творческой фантазии, режиссерской выдумки вложили студенты эксплуатационного факультета УЭМИИТа в свой концерт.

Приходится только сожалеть, что самодеятельные артисты, по их словам, «варились в собственном соку». Ни педагоги, ни клубные работники не только не оказали действенной помощи в подборе репертуара, подготовке концерта, но даже были редкими гостями на репетициях.

Л. МОДЕСТОВА.

Улица имени героя

В ноябре прошлого года при исполнении служебного долга в схватке с особо опасным преступником погиб полковник милиции Иосиф Матвеевич Горошников. И вот решением исполкома областного Совета депутатов трудящихся улица Уральская-Набережная в Нижнем Тагиле переименована и будет теперь называться улица имени Горошникова.

Поэзия — гость «Огонька»

Городской комитет комсомола Ивделя организовал «Огонек» для старших пионервожатых школ города на тему «Поэзия в твоей жизни». На «Огонек» прибыли вожатые из Пелыма, Оуса, Першино и других поселков.

В этот вечер состоялся большой разговор о поэзии, звучали стихи Р. Рождественского, С. Щипачева, Ю. Друниной... Девчата провели викторину, пели песни, танцевали...

«Культиватор» готовит сюрприз

В отделениях совхоза «Первоуральский» горячая пора подготовки к весеннему севу. В этот ответственный период много хлопот и у работников сельских учреждений культуры. Уже сейчас действуют посты стенной печати, «боевые листки» регулярно информируют о ходе дел.

Заведующая Крыловским сельским клубом Галина Клавдиевна Копытова, например, освещает в стенной газете работу коллектива животноводческой фермы. Агитбригада «Культиватор» Битимского Дома культуры к посевной подготовила новую программу, за которую на прошедшем недавно областном смотре коллектив награжден дипломом второй степени. Отмечен дипломом и руководитель бригады Александр Солдов.

Все участники — баянист Александр Дубков, библиотекарь Валентина Шестакова, учительница Нина Соломина и слесарь авторемонтного завода Анатолий Соломин — награждены грамотами управления культуры областного Совета депутатов трудящихся.

Во время посевной агитбригада покажет свою программу во всех отделениях совхоза.

Питомцы Али Латыповой

Первоклассница школы № 29 города Артемовский Аля Латыпова и ее сестренка Рая — активные участницы кружка юннатов Дворца культуры угольщиков. Они очень любят природу и ее обитателей, умело ухаживают за ними. Вот шуршат сеном ежата Яша и Егорушка. По первому зову Али они оставляют свое занятие и бегут к ней, с аппетитом лакают из блюдечка молоко. Любимица Рая — морская свинка Гутя, за которой она постоянно ухаживает.

Живут у ребят также семь степных черепах и одна болотная тортилла. Неплохо себя чувствуют попугайчики, голуби, зяблик, свиристель и другие животные и птицы. Особенно подружились и дают веселые концерты в клетке зяблик и свиристель.

ГАИ на воде

Репортерские маршруты

На улицах городов висят светофоры, горят указатели, знаки... То же на автострадах. За автомобильным движением следит государственная автоинспекция и большая армия помощников-общественников. Полосатый жезл сотрудника ГАИ, светофор или знак — закон для водителя.

А на воде? Там тоже движение. На реках, озерах и прудах нашей области находятся одновременно 50 тысяч шлюпок, яхт, моторных и весельных лодок — словом, всего того, что речники называют маломерным флотом. Но на воде нет улиц и перекрестков, нет светофоров. К сожалению, аварии тоже бывают. Из-за технических неисправностей, из-за низкой дисциплины водителей маломерных судов, из-за недостаточных знаний ими правил плавания и сигнализации.

Чтобы обеспечить безопасность плавания маломерного флота, решением исполкома областного Совета депутатов трудящихся и создана у нас областная навигационно-техническая инспекция. Располагается эта инспекция по улице Челюскинцев, 35. В эти весенние дни очень много хлопот. Ведь надо произвести учет и перерегистрацию маломерных судов, осмотреть базы их стоянок, обменять ранее выданные различными организациями свидетельства на единые общесоюзные удостоверения, проверить у судоводителей знание правил плавания и сигнализации.

В учреждение то и дело приходят люди с просьбой — зарегистрировать лодку, яхту, моторку, раздаются телефонные звонки.

— Штат у нас небольшой, — рассказывает заместитель начальника областной навигационно-технической инспекции по маломерному флоту Д. П. Шалагинов, — и с тем объемом работ, который нам предстоит выполнить этой весной, мы вряд ли бы справились. Но у нас очень много добровольных помощников: наш актив насчитывает 186 общественных инспекторов.

Приятно видеть, как летят по водоему стремительные катера, как белеют паруса яхт, но еще приятнее, если на воде не будет столкновений...

Мы на страже порядка, мы — ГАИ на воде.

Л. ХУСНУТДИНОВА,
наш внештатный корреспондент.

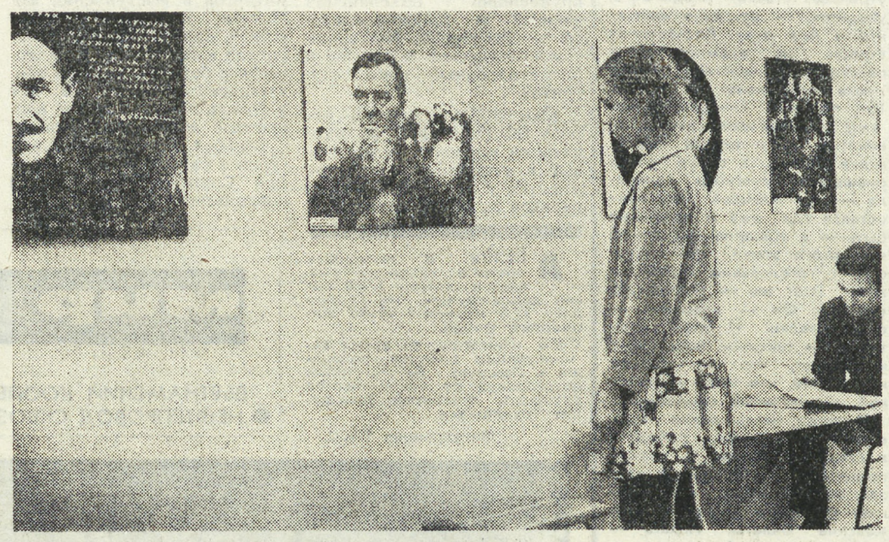

«ОКНА В МИР»

Открылась фотовыставка «Окна в мир» — своеобразный отчет проходившего в марте областного семинара 15 любительских объединений Свердловска, Алапаевска, Верхней Салды, Первоуральска, Нижнего Тагила, Камышлова, поселков Заречного и Исток.

Жюри Свердловского областного дома художественной самодеятельности первое место присудило экспозиции фотостудии при Дворце культуры «Урал». Первое место присуждено И. Коверде из Нижнего Тагила за серию снимков «Металлурги».

Б. СЕМАВИН.

На снимках: работа И. Коверды «Прикосновение к профессии»; в зале фотовыставки.

Мужество

МАШИНЫ В ОГНЕ

Борис Евсеев, шофер участка «Уралдомнаремонт», распахнул двери гаража, и в лицо ему ударило огромное облако дыма. Стало нечем дышать. В глубине гаража с треском гуляло пламя. Пронеслась мысль: «Пожар! Пока добегу до телефона, сгорят машины». Не раздумывая, Борис бросился в дым и огонь. Три автомашины вывел на безопасное место быстро. Четвертая, самосвал, стояла на ремонте и не имела собственного хода. Борис Евсеев загнал в пламя и дым автокран, взял автомашину на буксир и начал выводить. От высокой температуры лопалась краска, загорелся бензобак на автокране.

Мужественный человек не растерялся, сбил пламя и вывел последнюю машину.

Еще два раза бросался Борис в полыхающее пламя и вывел из огня два мотороллера.

Управление «Уралдомнаремонт» высоко оценило мужество водителя.

● ХОККЕЙ

СЕГОДНЯ — ПОСЛЕДНИЙ МАТЧ

Продолжаются игры чемпионата страны среди команд высшей лиги. До окончания сезона осталось сыграть совсем немного матчей, а кто станет чемпионом и призерами первенства страны в этом году, до сих пор неизвестно. В оставшихся матчах команды и ведут этот спор. Основными претендентами на «золото» являются хоккеисты московских команд: «Спартака» и ЦСКА. И в этом плане поединок в Ленинграде, где местные армейцы принимали столичный «Спартак», сложился неудачно для москвичей — они потеряли здесь очко, сыграв вничью — 3:3. Спартаковцы выиграли первый период — 2:0, проиграли второй — 0:2, а в третьем за 7 минут до окончания матча сумели уйти от поражения, сыграв период вничью — 1:1.

Матч на берегах Невы отозвался и в Свердловске. Дело в том, что до этого поединка хоккеисты свердловского «Автомобилиста» теоретически еще имели возможность бороться с ленинградским СКА за восьмое место, но после того, как ленинградские армейцы записали в свой актив очко, отобрав его у спартаковцев, они стали недосягаемыми для свердловчан. Кстати, сегодня «Автомобилист» проводит свой последний матч сезона в Свердловске, во Дворце спорта он принимает московские «Крылья Советов».

«Крылышкин» — один из претендентов на бронзовые медали чемпионата, основным их конкурентом являются московские динамовцы. В этом споре «Крылья Советов» укрепили свои позиции, одержав на своем поле убедительную победу над челябинским «Трактором» — 8:1 (1:0, 2:1, 5:0). А московское «Динамо» потерпело поражение в Воскресенске от «Химика» — 2:3.

Сейчас турнирную таблицу возглавляет московский «Спартак», у него после 27 игр 47 очков, у хоккеистов ЦСКА 43 очка, но проведено на одну игру меньше, чем у спартаковцев. Исключительное значение для этих команд в борьбе за чемпионский титул имеет их вчерашний поединок между собой. Он закончился поздно, и его результат мы сообщим завтра.

● АЛЬПИНИЗМ

ВСТРЕЧИ НА ШИХАНЕ

Таких скал, как близ озера Шихан, не сыскать ни в нашей области, ни в соседней Челябинской. Вот потому каждый год съезжаются сюда скалолазы Урала на свой традиционный матч.

Два дня на живописном горном массиве состязались альпинисты 16 команд. Командную победу одержали студенты Свердловского горного института, на втором месте сборная Свердловска, а третье досталось челябинцам. В личном зачете победил свердловчанин А. Лебедихин, которому вручен приз имени А. Дьякова. Студенты горного института В. Трушников и В. Балабанов заняли соответственно второе и третье места. У женщин, как всегда, впереди студентки горного института Р. Ковязина, Т. Вашкевич, третьим призером стала челябинка В. Беляева.

Т. ПОЛЯНСКАЯ.

● ЛЕГКАЯ АТЛЕТИКА

ВЕСЕННИЕ СТАРТЫ

По традиции легкоатлеты Свердловска каждый год в день рождения В. И. Ленина проводят «Эстафету поколений», в которой участвуют спортсмены разных возрастов. И каждый год количество атлетов в командах увеличивается на одного — в нынешнем старте, посвященном 103-й годовщине со дня рождения Ленина, 103 спортсмена защищали спортивную честь своего коллектива. Восемь команд — 824 участника состязались в традиционной эстафете, состоявшейся в воскресенье. Старт ее был дан на площади Уральских коммунаров. Около девяти километров преодолели спортсмены. А первое место в эстафете заняли легкоатлеты Свердловского спортклуба Армии, финишировавшие за 24 мин. 35,8 сек., прошлогодние победители — уралмашевцы остались на втором месте, проиграв победителям 14,7 сек. А третье место заняли динамовцы, преодолевшие дистанцию за 25 мин. 12,8 сек.

* * *

В парке Вингас в столице Литвы — Вильнюсе проводился в воскресенье финал всесоюзных соревнований кросса «Правды». Более тысячи спортсменов в возрасте от 17 до 79 лет, представлявшие более 150 команд из всех союзных республик страны, вышли на старт. Прошлогодняя победительница кросса фельдшер Артинского совхоза Софья Кошкина снова была в призерах, заняв второе место среди женщин старше 34 лет на дистанции 1000 м. Ее время — 3 мин. 13,9 сек., она проиграла победительнице лишь 0,2 сек. Вторым призером среди юношей 19—20 лет стал свердловский армеец Георгий Ябуров, недавний победитель первенства России. Уралец показал время — 14 мин. 24,4 сек., уступив победителю 2,4 сек. В командном зачете сборная Свердловска заняла первое место, в прошлом году свердловчане были вторыми.

● СПОРТЛОТО

В одиннадцатом тираже спортивно-числовой лотереи, состоявшейся в Ленинграде, выигрышными оказались следующие номера: 1 (авиаспорт), 15 (водное поло) 25 (лыжи — трамплин), 26 (мотобол), 34 (ручной мяч), 43 (фехтование).

спорт

КОГДА НАСТУПЯТ ПЕРЕМЕНЫ?

Итоги лыжного сезона

Прошедший зимний сезон был примечателен тем, что в коллективах физкультуры начались массовые соревнования по программе III зимней Спартакиады народов СССР. К тому же, введение нового комплекса ГТО значительно повысило интерес к занятиям лыжным спортом. Только в стартах Спартакиады и профсоюзно-комсомольском лыжном кроссе приняло участие 447 тысяч физкультурников, свыше 300 тысяч из них сдали лыжные нормы комплекса ГТО, свыше 10 тысяч человек выполнили разрядные нормативы.

Особенно заметны результаты в повышении массовости и мастерства там, где местные партийные, советские, профсоюзные и комсомольские организации постоянно уделяют внимание лыжному спорту. Примером могут служить Высокогорское рудоуправление в Нижнем Тагиле, хромпиковый завод в Первоуральске, свердловские заводы Химмаш и РТИ. На этих предприятиях постоянно совершенствуется материальная база, созданы все условия для занятия лыжников.

Особое значение в развитии лыжного спорта приобретает агитационно - пропагандистская работа и поиски новых форм организации спортивно-массовой работы. В этом отношении интересен почин химмашевцев, выступивших с предложением проведения декады, а затем месячника «Большой лыжни». Внимания заслуживают массовые соревнования по лыжам, проведенные областным советом ДСО «Спартак» в центре Свердловска — на городском пруду, спортивный праздник на освещенной лыжной трассе Химмашзавода, где вместе со свердловчанами выступали члены Олимпийской команды СССР и лыжники из Болгарии.

Однако не во всех городах и районах области лыжный спорт пользуется таким вниманием и заботой. Достаточно сказать, что в зональных стартах областной зимней Спартакиады не приняли участия команды 25 городов и районов, а в финале областного профсоюзно - комсомольского лыжного кросса выступило лишь 17 команд. Не вышли на старт лыжники Асбеста, Тавды, Карпинска, Североуральска, Ревды, Сухого Лога, Кировграда и других городов.

Вот потому нельзя сказать, что состояние работы по лыжному спорту отвечает нашим задачам и требованиям, к тому же из года в год не выполняют свои обязательства по подготовке мастеров спорта общества «Труд», «Буревестник», «Урожай». В результате за прошлый год в области подготовлено лишь четыре мастера спорта, а в этом году — пять вместо тринадцати.

Заметны успехи свердловских динамовцев, выигравших юбилейную Спартакиаду своего общества, значительные результаты по подготовке молодых лыжников имеет общество «Трудовые резервы». Здесь подготовлено четыре чемпиона СССР среди юниоров и юношей. Лучше, чем в прошлом году, выступали лыжники «Буревестника», занявшие первое место в области и второе на первенстве Центрального совета своего общества. Однако нельзя не отметить снижение результатов лыжников облсовета «Труд», занявших шестое место в первенстве Центрального совета, «Спартака», удержавшихся на пятом месте. С первого на четвертое опустились лыжники Свердловского СКА на чемпионате Вооруженных Сил. По-прежнему слабо поставлена работа в обществах «Локомотив» и «Урожай», не давших ни одного лыжника в составе сборных команд и потому не участвовавших в первенстве страны. В областных соревнованиях эти облсоветы занимают последние места по всем возрастным группам. Не радуют успехами и ДЮСШ. Они еще не решают своей основной задачи — подготовки квалифицированных лыжников, здесь низок уровень учебно-тренировочной работы, в результате чего лишь пять процентов от числа принятых заканчивают полный курс обучения. Уровень подготовки резерва, средства и методы остаются на прежнем низком уровне. Не используется богатый опыт тренировки ведущих советских гонщиков, летняя подготовка ведется неорганизованно, нарушается круглогодичность занятий в ДЮСШ — каменск-уральского спортклуба «Салют», в Красноуфимске, райсовете «Локомотив», спорткомбинате «Юность» и других. Слабо ведется работа по развитию лыжного спорта в вузах и техникумах, снизили свои спортивные достижения медицинский и горный институты, Нижнетагильский строительный, Алапаевский индустриальный и Серовский металлургический техникумы. И, как итог, — в прошедшем сезоне выступление наших ведущих лыжников не было стабильным, особенно в начале сезона, когда сборная команда Свердловской области довольствовалась лишь четвертым местом на зональных соревнованиях. Правда, в конце сезона положение изменилось. Лыжники «Трудовых резервов» В. Волков и Ю. Ипатов завоевали звание чемпионов СССР среди юниоров в лыжной эстафете, третье место в гонке на дистанции 70 км на первенство СССР завоевал динамовец В. Попов, ставший лидером наших гонщиков, бронзовую медаль среди женщин завоевала Ж. Елистратова («Буревестник»), гонку на дистанции 50 км на чемпионате профсоюзов СССР выиграл Г. Дулесов («Труд»), юные лыжники «Трудовых резервов» С. Мартьянов и С. Моргунов завоевали звание чемпионов в юношеском первенстве страны.

III зимняя Спартакиада народов СССР ставит новые высокие задачи по подъему массовости и мастерства. Сейчас важно на научной основе организовать дальнейшую подготовку спортсменов к этим стартам, определить объем учебно-тренировочной работы в соответствии с данными врачебных исследований. Сейчас к руководству подготовкой лыжников привлечены опытные специалисты — заслуженный тренер СССР В. Уженцев, заслуженный тренер РСФСР В. Овчинников, мастера спорта М. Самойлов, В. Бутаков, А. Пельков и другие. В планах подготовки лыжников учтены недостатки, имевшие место в тренировках в прошлом году, разработаны тесты-оценки физической подготовки в подготовительный период, составлен календарь соревнований, для медицинского наблюдения и управления тренировочным процессом выделены опытные врачи городского врачебно-физкультурного диспансера. Перед спортсменами и тренерами стоит ответственная задача — добиться права участия в финале III зимней Спартакиады народов СССР, старты которой состоятся в нашем городе. Для этого лыжники должны успешно выступить в зональных и финальных соревнованиях V Спартакиады народов РСФСР, проводимых в Перми и Красноярске. Ведь только 20 сильнейших гонщиков получат право продолжать борьбу и дальше, на каждой дистанции. По условиям зачета III зимней Спартакиады народов СССР, очки будут давать лишь первые тридцать участников среди мужчин и женщин и первые пятнадцать участников среди юниоров и девушек. Пока что по результатам выступления наших лыжников на чемпионате СССР этого года мы можем рассчитывать лишь на шестое место после Москвы, Ленинграда, Пермской, Кировской областей и Коми АССР.

Но положение может и измениться, так как сзади нас, причем с незначительным отрывом, находятся команды Эстонской и Казахской ССР, Московской и Горьковской областей.

Зимний сезон закончен, он не принес желаемого перелома в повышении мастерства наших лыжников, но стал обнадеживающим. Возможность выхода на большую лыжню имеет ряд молодых гонщиков. Это, безусловно, радует. И потому важное значение приобретает продуктивное использование летнего периода для подготовки лыжников к будущему сезону, для технического оснащения лыжных баз, строительства новых освещенных лыжных трасс.

Ю. СМИРНОВ,
председатель областной федерации лыжного спорта.

Редактор Г. ЧУКРЕЕВ.

НАШЕ СПРАВОЧНОЕ БЮРО

ТВ

Вторник, 24

ПЕРВАЯ ПРОГРАММА

11.00 — Свердловск. Производственно-технический вестник. «Больше, лучше, с меньшими затратами».
11.30 — **МОСКВА. Программа передач.**
11.35 — **Новости.**
11.45 — **Для школьников. «Костер».**
12.15 — **«Бригада Владимира Мурзенко».**
12.45 — **Концерт.**
13.30 — **Цв. тел. Кинопрограмма Центральной студии научно-популярных фильмов.**
14.35 — **Программа Усть-Каменогорской студии телевидения.**
15.15 — **Цв. тел. «Узоры».**
15.45 — **«Сельская страда». Репортаж о весеннем севе.**
18.15 — **МОСКВА. Программа передач.**
18.20 — **«Млекопитающие». Учебная передача по зоологии.**
18.45 — **М. Ю. Лермонтов. «Маскарад». Учебная передача по литературе.**
19.30 — **Для детей. «Ребятам о зверятах».**
20.00 — **Новости.**
20.10 — **«Молодежь планеты».**
20.30 — **Цв. тел. Для детей. Театр «Колокольчик».**
20.50 — **«Поиск».**
21.30 — **Г. Свиридов. Соната для фортепьяно.**
21.50 — **Цв. тел. «Молодая женщина 1914 года». Художественный телефильм. 1-я серия.**
23.00 — **«Время». Информационная программа.**
23.30 — **Концерт мастеров искусств.**
00.15 — **Чемпионат СССР по классической борьбе.**

ВТОРАЯ ПРОГРАММА

19.13 — Свердловск. Программа передач.
19.15 — Первенство СССР по хоккею. «Автомобилист» — «Крылья Советов». В перерыве — «Для вас, малыши».
20.35 — Спектакль Свердловского драматического театра. В антракте — «Новости».

РАДИО

„Орбита"

МОЛОДЕЖНАЯ ПРОГРАММА «ОРБИТА»

Звучит 24 апреля в 19 часов 05 минут.

У проходной свердловской фабрики «Одежда» плакат: «Сегодня на нашем предприятии день дружбы советской и монгольской молодежи». «Орбита» расскажет о трудовой вахте монгольских студентов, обучающихся в УПИ, о том, как будут они вместе с советскими друзьями встречать Первое мая.

«То, что я из себя представляю, что знаю и значу — всем этим я обязана театру», — это признание Любы Куркиной, участницы любительского студенческого театра. Что дает человеку самодеятельная сцена? — Об этом рассуждает автор, корреспондент радио Н. Потапова.

Наш корреспондент Р. Попова беседует с В. М. Неверовым, старшим прорабом на строительстве цеха холодного проката ВИЗа. В его подчинении — ударные комсомольско-молодежные отряды, прибывшие из многих городов и районов области, чтобы помочь строителям.

В заключение в «Орбите» прозвучат песни, стихи.

СРЕДА, 25 АПРЕЛЯ

6.30 — Программа передач.
6.35 — Областные известия.
6.47 — Из цикла «Время зовет». «Беседа секретаря Чкаловского РК КПСС В. Н. Зотова «В авангарде — коммунисты».
7.30 — Обзор областных газет.
7.45 — Объявления. **8.15** — «Народные таланты». (Играет ансамбль скрипачей ДК Первоуральского новотрубного завода). **9.10** — Музыка. **16.45** — Обзор газеты «Вечерний Свердловск». **16.50** — Дневник зрителя и объявления. **17.30** — Программа передач. **17.35** — Объявления. **17.50** — «Реконструкция — путь эффективный». Передача с Полевского криолитового завода. **18.00** — **Передачи из Москвы. 20.00** — Областные известия. **20.15** — Передача для старшеклассников «Компас». **20.40** — **Передачи из Москвы.**

СВЕРДЛОВСКИЙ АКАДЕМИЧЕСКИЙ ТЕАТР ОПЕРЫ И БАЛЕТА им. А. В. ЛУНАЧАРСКОГО
Сегодня РУССКАЯ
ЖЕНЩИНА
25-IV ДОН КИХОТ с участием засл. арт. Груз. ССР **И. Джандиери и Б. Монавардисашвили**
26-IV премьера РИГОЛЕТТО с участием засл. арт. РСФСР **А. Масленникова.**

СВЕРДЛОВСКИЙ ДРАМАТИЧЕСКИЙ ТЕАТР
Сегодня ТРАМВАЙ «ЖЕЛАНИЕ»
26-IV ЧЕЛОВЕК СО СТОРОНЫ

СВЕРДЛОВСКИЙ ТЕАТР МУЗЫКАЛЬНОЙ КОМЕДИИ
25-IV КЕТО И КОТЭ
26-IV ЛЕТУЧАЯ МЫШЬ
27-IV ГРАФИНЯ МАРИЦА

ТЮЗ им. ЛЕНИНСКОГО КОМСОМОЛА
25-IV в 19 ч. 30 м.
ВИШНЕВЫЙ САД

КИНО-КОНЦЕРТНЫЙ ТЕАТР «КОСМОС»
Сегодня и ежедневно новый широкоформатный цветной фильм
«КРОМВЕЛЬ»
(две серии).
Сеансы: в 12, 16, 20 ч.

СЕГОДНЯ В КИНОТЕАТРАХ:

ОКТЯБРЬ — **Олимпийский факел.**
СОВКИНО — **Скандал в старом городе.**
УРАЛ — **Тень. Звуки музыки** (две серии). **Расемон. Монпарнас, 19.** В зале документального фильма **Конструктор Поликарпов. На край света на своем корабле. Тревожная хроника. Город на Кавказе. Встречи на енисейском меридиане.**
ТЕМП — **Приваловские миллионы** (две серии. 12, 19-10). **Скандал в старом городе.**
ЗНАМЯ — **Игрок. Большой приз** (две серии). **Комитет 19-ти** (две серии).
ЮЖНЫЙ — **Старая дева.**
ЗАРЯ — **Земля, до востребования** (две серии).
КОМСОМОЛЕЦ — **Колдовская любовь.**
СОВРЕМЕННИК — **Любить человека.**
РОДИНА — **Учитель пения.**
Им. МАЯКОВСКОГО — **Старая дева.**
БУРЕВЕСТНИК — **Скандал в старом городе.**
ЭКРАН — **Учитель пения.**
ПРОГРЕСС — **Слуги дьявола на чертовой мельнице.**
ЛУЧ — **Операция «Брутус».**
МИР — **Эгей, Кроха! Скандал в старом городе.**
АВИАТОР — **Медная башня.**
ИСКРА — **Земля, до востребования** (две серии). **Игрок.**

ДРАМАТИЧЕСКИЙ ТЕАТР
25, 27, 28 апреля, 1, 2 (в 16 и 20 ч.), 8 мая
ПРЕМЬЕРА
М. Себастьяну
«БЕЗЫМЯННАЯ ЗВЕЗДА»
Комедия в 3-х актах.

ПОГОДА

25—26 апреля по области ожидается переменная облачность, преимущественно без осадков, ветер северо-восточный, 5—10 метров в секунду. Температура воздуха ночью 4—9, в горных и пониженных местах до 14 градусов мороза, днем 3—8 градусов тепла, на севере от 1 градуса холода до 4 градусов тепла.

СВЕРДЛОВСКИЙ АКАДЕМИЧЕСКИЙ ТЕАТР ОПЕРЫ И БАЛЕТА
1 И 2 МАЯ
ПРАЗДНИЧНЫЕ КОНЦЕРТЫ
лауреата международных и всесоюзных конкурсов
УРАЛЬСКОГО РУССКОГО НАРОДНОГО ХОРА
Художественный руководитель — заслуженный деятель искусств РСФСР композитор **Владимир ГОРЯЧИХ.**
Балетмейстер — **Виктор МИРОНОВ.**
С большим успехом хор представлял советское искусство за рубежом: в Чехословакии, ГДР, Польше, Югославии, Венгрии, Болгарии, КНДР, Англии, Франции, Румынии.
Начало в 20 час.
Открыта предварительная продажа билетов.

ДЕВУШКИ И ЮНОШИ!
УЧЕБНО-КУРСОВОЙ КОМБИНАТ СВЕРДЛОВСКОГО ГОРОДСКОГО УПРАВЛЕНИЯ ТОРГОВЛИ ПРИГЛАШАЕТ ВАС НА КУРСЫ ПОДГОТОВКИ РАБОТНИКОВ ТОРГОВЛИ.
ЗА МЕСЯЦ ОБУЧЕНИЯ НА КУРСАХ ВЫ МОЖЕТЕ ПРИОБРЕСТИ ПРОФЕССИЮ ПРОДАВЦА ПРОДОВОЛЬСТВЕННЫХ ИЛИ ПРОМЫШЛЕННЫХ ТОВАРОВ. ПРОДАВЦА ПО СЕЗОННОЙ ТОРГОВЛЕ ОВОЩАМИ. ФАСОВЩИКА ТОВАРОВ И КАССИРА.
За время учебы на курсах выплачивается 50% должностного оклада.
По окончании курсов вам будет предоставлена работа в лучших магазинах города.
По договоренности с администрацией магазина вы сможете работать неполный рабочий день или неполную рабочую неделю. Трудовой стаж зачисляется полностью.
За справками обращаться по адресу: гор. Свердловск, ул. Тверитина, 5 (трамваи № 3, 10, 20, 21, ост. «Тверитина»), учебно-курсовой комбинат.

Звоните: Редактор — 51-28-61. Зам. редактора — 51-38-75. Ответственный секретарь — 51-74-67. Секретариат — 51-47-26 и 58-95-48. Отдел рабочей и инженерной молодежи — 58-96-11. Отдел сельской молодежи — 51-46-55. Отдел коммунистического воспитания — 51-60-33. Отдел комсомольской жизни и молодежных проблем — 51-56-69. Отдел военно-спортивный — 51-39-09. Отдел учащейся молодежи — 58-92-41. Отдел литературы и искусства — 58-93-89. Отдел информации — 51-16-81, 51-28-32, 58-92-37. Отдел писем — 51-34-22. Фотокорреспондент — 51-38-28.

Пишите: 620219 Свердловск, г. С. П., 153, ул. 8 Марта, 8. Редакция газеты «На смену!».

НС 11198 Типография изд-ва «Уральский рабочий», Свердловск, проспект Ленина № 49 Заказ № 4490