ПРОЛЕТАРИИ ВСЕХ СТРАН, СОЕДИНЯЙТЕСЬ!

НА СМЕНУ

ОРГАН СВЕРДЛОВСКОГО ОБКОМА ВЛКСМ

ГАЗЕТА ОСНОВАНА В 1920 ГОДУ

№ 79 (9420) ◆ СУББОТА, 21 АПРЕЛЯ 1973 ГОДА ◆ Цена 2 коп.

ВЧЕРА В МОСКВЕ, В КРЕМЛЕВСКОМ ДВОРЦЕ СЪЕЗДОВ, СОСТОЯЛОСЬ ТОРЖЕСТВЕННОЕ ЗАСЕДАНИЕ, ПОСВЯЩЕННОЕ 103-Й ГОДОВЩИНЕ СО ДНЯ РОЖДЕНИЯ ВЛАДИМИРА ИЛЬИЧА ЛЕНИНА.

С ДОКЛАДОМ «ЛЕНИНИЗМ ОСВЕЩАЕТ ПУТЬ К КОММУНИЗМУ» ВЫСТУПИЛ КАНДИДАТ В ЧЛЕНЫ ПОЛИТБЮРО ЦК КПСС, СЕКРЕТАРЬ ЦК КПСС ТОВ. Д. Ф. УСТИНОВ.

Ленинский урок

ЛЕНИНИЗМ ИДЕТ ВСЕ ДАЛЕЕ И БОЛЕЕ ВШИРЬ УЧЕНИКАМИ ИЛЬИЧЕВОЙ ВЫВЕРКИ

В. Маяковский

12 июля 1924 года. В Москве в Большом театре собрался VI съезд РКСМ.

— **Товарищи! Пленум ЦК нашего Союза, собравшись в день смерти Владимира Ильича в Москве, обсуждал вопрос о том, как нам, рабочей и крестьянской молодежи советских республик, увековечить память великого вождя трудящихся и учителя пролетариата. Мы решили, что лучшим памятником, который мы можем воздвигнуть Ильичу, будет, если мы объединим под знаменем нашего Союза многочисленные массы трудящейся молодежи и воспитаем из них твердых и непоколебимых ленинцев, не знающих шатаний большевиков. Для того чтобы сделать эту мысль ясной и понятной каждому молодому рабочему и крестьянину, каждому комсомольцу, мы решили переименовать наш Союз в Российский Ленинский Коммунистический Союз Молодежи. Центральный Комитет просит VI съезд утвердить это решение...**

Эти слова были встречены бурей аплодисментов. Потом, в ходе работы съезда, был выработан Манифест, который стал своеобразной программой деятельности комсомола. На многие и многие годы он прозвучал, как клятва комсомольцев 20-х годов на верность ленинизму. Строки Манифеста хорошо известны нам, комсомольцам 70-х годов. Клятва передавалась из поколения в поколение, и мы сдержим ее точно так же, как сдержали наши деды и отцы, не запятнав ни в чем светлое имя — Ленинец!

«**Не для красного словца, не из желания носить лучшее из всех имен... приняли мы это решение. Нет, мы приняли его для того, чтобы вся трудящаяся молодежь всех народов, населяющих СССР, вместе со своим передовым отрядом — Коммунистическим Союзом Молодежи, прониклась единой волей и твердой решимостью научиться по-ленински жить, работать и бороться, осуществлять заветы, оставленные нам Лениным... Мы называем наш Союз Ленинским и берем на себя обязанность самим быть первыми солдатами, работниками и учениками и берем на себя обязанность организовать учение, работу и борьбу всей рабочей и крестьянской молодежи**».

На съезде к молодежи обратилась Надежда Константиновна Крупская:

— Нужно связать свою жизнь с работой для дела коммунизма, руководиться революционной теорией, трезво смотреть жизни в глаза, не бояться упорной работы. Тогда вы сумеете стать ленинцами.

На первых комсомольских билетах, которые были выданы после того, как комсомол стал называться Ленинским, были отпечатаны строчки Устава РЛКСМ:

«**Тот не революционер, кто не умеет упорно работать и делать черновую работу. Комсомолец должен помнить и выполнять завет Ильича, что всякое дело, как бы оно ни было мало, если только оно идет на помощь борьбе трудящихся, является частью великой борьбы за коммунизм**».

Завтра день рождения Владимира Ильича Ленина. Этот день для нас торжествен и дорог, потому что с именем этого человека связаны весь наш труд, учеба, потому что светом его идей озарена вся наша жизнь. Время не властно над гением Ильича. Сегодня, как и все эти полвека, невозможно молодому человеку без знания ленинизма разобраться во всех сложностях современной политики и тем более — быть активным помощником партии в ее принципиальной борьбе за чистоту идей коммунизма, сегодня невозможно без ленинизма работать и жить. Наказ Н. К. Крупской делегатам VI съезда РКСМ обращен через годы и к нашему современнику, он по-прежнему верен, и важен, и актуален.

XVIII Свердловская областная отчетно-выборная комсомольская конференция постановила: в преддверии торжественной даты — 50-летия со дня присвоения комсомолу имени В. И. Ленина — провести во всех комсомольских организациях Среднего Урала научно-практическую конференцию «Ленин, партия и молодежь». Цель ее — совершенствование форм марксистско-ленинского образования, приобщение молодежи к систематическому изучению марксистско-ленинского наследия, важнейших документов ЦК КПСС и международного коммунистического и рабочего движения. Конференция рассматривается как часть Всесоюзного Ленинского зачета «Решения XXIV съезда партии — в жизнь!».

В конференции должны принять участие все юноши и девушки Среднего Урала. Она должна носить реферативно-докладную форму проведения. Это значит, каждый комсомолец выбирает себе тему для реферата, самостоятельно изучает ленинские труды, документы партии и правительства, материалы международного коммунистического и рабочего движения и на основе детального положения дел на своем рабочем месте, в бригаде, смене, колхозе или совхозе, группе, в классе пишет реферат, с которым затем выступает на конференции «Ленин, партия и молодежь». Лучшие рефераты проходят на конференцию цеха, факультета и т. д., до заводской, институтской, совхозной, школьной конференций.

Областная конференция проходит в четыре этапа.

Эти рабочие рефераты и станут своеобразным отчетом о том, как оправдывают члены Коммунистического Союза Молодежи лучшее из имен — имя великого Ленина.

Сегодня, в канун дня рождения В. И. ЛЕНИНА, мы открываем новую рубрику

Вашим, товарищ, сердцем и именем...

ВСЕ — НА СУББОТНИК!

К ЭТОМУ ДНЮ ГОТОВИЛИСЬ ТАК, КАК ГОТОВЯТСЯ К БОЛЬШОМУ, НАСТОЯЩЕМУ ДЕЛУ. ВОТ СООБЩЕНИЯ, ПОЛУЧЕННЫЕ ИЗ ШТАБОВ СУББОТНИКА НАКАНУНЕ.

Жаркий день

Сегодня 60 юношей и девушек Свердловского шинного завода отправятся на строительство цеха холодного проката трансформаторной стали ВИЗа. А остальные молодые рабочие будут трудиться на основном производстве.

Свердловские шинники дали слово изготовить на десятки тысяч рублей продукции. Будут собраны сотни автопокрышек, 7300 автомотокамер и другие изделия. Все участники субботника полны решимости выполнить свои обязательства.

«За работу, друзья!»

Четко и организованно пройдет сегодня коммунистический субботник, посвященный дню рождения В. И. Ленина, в Карпинске. Еще задолго до субботника был создан городской штаб «красной субботы». Его возглавил секретарь городского комитета партии Геннадий Гаврилович Перевалов. Задача штаба — не только определить объем работ, скоординировать действия многочисленных организаций и учреждений, но и позаботиться о политической стороне дела. Готовы лозунги, плакаты, флаги. Почти всюду перед началом работы пройдут митинги и собрания.

Накануне субботника в цехах, отделах и службах всех предприятий и организаций города прошли рабочие собрания. На этих собраниях единодушно решено сделать день «красной субботы» днем наивысшей производительности труда.

— **Наша бригада, — сказал на общем собрании коллектива механического цеха машиностроительного завода зуборез В. Ермолаев, — решила добиться наивысшей производительности труда. За работу, друзья!**

Более 23 тысяч рабочих и служащих, учащихся и пенсионеров выйдут на коммунистический субботник. В фонд пятилетки решено перечислить более 20 тысяч рублей.

Слово камышловцев

«Восьмичасовую программу за семь часов!» Под таким девизом станут трудиться сегодня рабочие третьего цеха Камышловской швейной фабрики. Они сошьют сверх задания 48 изделий. Чтобы придать труду праздничность, все женщины решили выйти на работу в белоснежных кофточках и алых косынках.

У ВДОХНОВЕНИЯ НЕ БЫВАЕТ ВЫХОДНЫХ

СЕГОДНЯ ПОДЛИННЫЙ ПРАЗДНИК ТРУДА — ВДОХНОВЕННОГО, РАДОСТНОГО, СВОБОДНОГО. ДАВАЙТЕ ПРОЙДЕМ ЧЕРЕЗ ПРОХОДНУЮ ОДНОГО ИЗ НАШИХ ЗАВОДОВ — УРАЛЬСКОГО ТУРБОМОТОРНОГО.

Читайте 2-ю страницу.

О великом почине рабочих Московско-Казанской железной дороги известно всем.

«**Надо хорошенько продумать значение «коммунистических субботников», чтобы извлечь из этого великого почина все громадной важности практические уроки, которые из них вытекают**», — писал Владимир Ильич Ленин. Холодная, голодная Москва 1919 года. Холод и голод во всей России. Чтобы победить их, необходимо повысить производительность труда. Откуда же взять силы? Замкнутый круг, порочный, по выражению Ленина, круг: чтобы устранить голод, нужна ударная работа, чтобы была ударная работа, нужно восстановить силы, нужно победить голод. Как разорвать эту проклятую цепь? Только героической инициативой вначале отдельных людей и групп, а потом — самоотверженным порывом масс. Кто-то должен сделать шаг вперед... Нам очень знакомо по более чем полувековой истории, по будням сегодняшних дней, кто делает этот первый шаг. Коммунисты. Комсомольцы. Для нас сегодня естествен и прост призыв: «Коммунисты! Комсомольцы! Вперед!» Так было всегда. Но начало этому положили первые бойцы ленинской гвардии, ветераны революции и гражданской войны, участники первых коммунистических субботников.

Да, Ильич предвидел наши «будни». «**Если... голодные рабочие, пережившие четыре года империалистической войны, затем полтора года еще более тяжелой гражданской войны, смогли начать это великое дело, то каково будет развитие дальше, когда мы победим..!**».

4 октября 1919 года в пошивочной мастерской Екатеринбурга был проведен комсомольский субботник в пользу Красной Армии.

В субботнике в Нижнем Тагиле в октябре 1919 года участвовало 175 юношей и девушек. В этом же году на коммунистических субботниках Екатеринбурга родился почин: с 1 апреля по 1 мая объявить трудовой месяц по хотя бы частичной ликвидации транспортной и топливной проблем. Субботник был продолжен во времени на месяц.

160 тысяч юношей и девушек вступили в 1924 году в дни ленинского призыва в комсомол, и они с честью постарались выполнить заветы своего вождя.

У нас на Урале молодежь развертывала социалистическое соревнование. Комсомольцы Верхисетского, Серовского, Нижнесергинского и других заводов объявили конкурс на лучше и быстрее всего проведенную производственную операцию. Комсомольская ячейка свердловского завода «Металлист» организовала ударную комсомольскую группу по увеличению производительности труда. Общее собрание ячейки типографии «Гранит» постановило организовать общество «Долой неграмотность!». Молодежь Верхисетского завода решила провести первый на предприятии хронометраж, который, по словам секретаря ячейки, «даст нам понятие о затрате рабочего времени».

Посмотрите, как по духу, по задачам, близки нам, комсомольцам 70-х, дела молодежи того героического и памятного времени. А ведь прошло почти 50 лет...

В прошлом году на Ленинский субботник на одном только предприятии — Уральском турбомоторном заводе имени К. Е. Ворошилова — вышли почти все труженики. Ильич представлял, как со временем качественно изменятся субботники — исчезнет разруха, не нужно будет разбирать завалы старья, люди будут трудиться на рабочих местах, будут благоустраивать свой город. Необыкновенно возрастет «копилка» субботника.

Но во все времена, подчеркивал Ильич, останется главное в них: **необыкновенная для своего времени, рожденная героической инициативой масс производительность труда, которая затем будет закрепляться в ежедневной работе.**

Первый коммунистический субботник вошел в историю страны, стал сегодня праздником труда для многих миллионов юношей и девушек, для всего народа. И праздничные его искры продолжают сиять в повседневных будничных делах бригад, цехов, ферм. «Красная суббота» стала поистине смотром наших рядов, наших свершений, на них проверяется верность ленинизму, преданность идеям коммунизма.

Торжественное заседание в Свердловске

Вчера в Свердловске, в помещении театра оперы и балета имени Луначарского, состоялось торжественное заседание городского комитета КПСС и городского Совета депутатов трудящихся с участием представителей общественных организаций и Советской Армии, посвященное 103-й годовщине со дня рождения В. И. Ленина. С докладом выступил секретарь горкома КПСС Г. Н. Князев.

Манифестация трудящихся

Вчера в Свердловске на площади 1905 года состоялась манифестация трудящихся города, посвященная 103-й годовщине со дня рождения В. И. Ленина.

Открывая манифестацию, секретарь Свердловского горкома КПСС Г. Н. Князев рассказал о том, как трудящиеся города решают задачи, поставленные перед всем нашим народом Коммунистической партией.

В выступлении были сообщены итоги социалистического соревнования за первый квартал среди районов и предприятий города. Переходящие Красные знамена горкома КПСС и горисполкома завоевали трудящиеся Железнодорожного района и Уралмашзавода.

О том, как комсомольцы и молодежь претворяют в жизнь ленинские заветы, говорил в своем выступлении первый секретарь горкома ВЛКСМ А. Хлопьев.

Участники манифестации возложили цветы к памятнику В. И. Ленину.

Здравствуй, поле!

Молодые хлеборобы колхоза «Искра» подготовились к посевной кампании одними из первых в Богдановичском районе. Тракторы, грузовые автомобили и сельскохозяйственные машины поставлены на линейку готовности. А отдельные из них уже выведены в поле для проведения выборочного боронования.

Сегодня, в день Ленинского коммунистического субботника, молодые механизаторы хозяйства продолжат работы по выборочному боронованию. Каждый тракторист обязался перевыполнить сменную норму в 1,5—2 раза.

Знамя — за ударный труд

С особенно хорошим настроением выйдут сегодня на коммунистический субботник молодые животноводы Саргинской молочнотоварной фермы совхоза «Афанасьевский». Буквально накануне «красной субботы» коллектив комсомольско - молодежной фермы был награжден Красным знаменем Ачитского райкома ВЛКСМ. За первый квартал нынешнего года саргинские животноводы завоевали первое место в социалистическом соревновании среди комсомольско-молодежных ферм района. Надой за этот период здесь составил по 764 килограмма молока на каждую фуражную корову.

В день коммунистического субботника молодые доярки займутся благоустройством животноводческого городка, подвозкой кормов для животных.

Праздник идет по городу

Молодые каменскуральцы решили в счет Всесоюзного коммунистического субботника отработать два дня на строительстве цеха В-3 Синарского трубного завода, провести праздник труда как бы по двум этапам. Первый вклад в фонд «красной субботы» был внесен 14 апреля. Сегодня — второй, главный и заключительный этап субботника.

Фронт работ, который строители ударной комсомольской предоставили юношам и девушкам в тот первый день «красной субботы», был обширным. Четыре отряда, сформированные из двухсот комсомольцев и молодежи предприятий Синарского района города, дружно взялись за дело. Ребята подчищали траншеи и колодцы вентиляционных каналов, укладывали кирпич в травильном отделении, засыпали цементом котлован.

Молодые рабочие Синарского трубного завода, медсестры шестой больницы, девушки из торгово-кулинарного училища — все члены отрядов трудились с полной отдачей.

Так неделю назад, 14 апреля, прошла по графику Синарского райкома ВЛКСМ «генеральная трудовая репетиция» на строительстве цеха В-3. А сегодня — настоящий праздник труда.

Подлинным боевым штабом по проведению субботника стал горком комсомола. Отсюда идут указания, сюда будут стекаться все сведения о ходе субботника. Комсомольцы Каменск-Уральского металлургического завода проводят его на своем пусковом объекте — строительстве цеха ширпотреба. Молодые алюминщики принимают участие в реконструкции глиноземного цеха. Отряды молодежи завода по обработке цветных металлов помогают строителям цеха проката и Дворца культуры.

На каждом предприятии разработан четкий график проведения субботника. На своих рабочих местах на Синарском трубном заводе трудятся молодые механолитейщики, труболитейщики, лентопрокатчики, кроватчики. Реконструкцией травильного отделения, взятого под комсомольскую опеку, занимается в этот день молодежь цеха В-2. Помочь своим шефам озеленить и благоустроить завод придут комсомольцы, старшеклассники подшефных школ.

Субботник шагает по городу, и молодые крепкие руки уверенно несут его эстафету.

Вашим, товарищ, сердцем и именем...

ЛЕНИНИЗМ ИДЕТ ВСЕ ДАЛЕЕ И БОЛЕЕ ВШИРЬ УЧЕНИКАМИ ИЛЬИЧЕВОЙ ВЫВЕРКИ

В. Маяковский

У ВДОХНОВЕНИЯ НЕ БЫВАЕТ ВЫХОДНЫХ

Говорят участники Ленинского субботника 1973 года

СУББОТА, 21 АПРЕЛЯ 1973 ГОДА. Давайте на минуту остановимся на пороге этого дня. Давайте вспомним другую весну. 54 года назад. Мастерские Московско-Казанской железной дороги.

Черный ноздреватый снег в канавах, прикрытый от солнца деревянными щитами старых вагонов. Кладбище паровозов. В переносном горне лежит раскаленное «правило» — вагонный стержень с изогнутым крюком. Деревянные катки под 600-пудовым паровозным котлом. Кипит работа. Дрожит, как струна, тугой канат — «дедушка» будущего железнодорожного подъемного крана. Темны от грязи и пота лица людей, лишь белозубые улыбки просматриваются четко. Красноармеец играет на гармошке «Интернационал». В разгаре первый коммунистический субботник. Таким остался он в памяти его участников.

«Считая, что коммунисты не должны щадить своего здоровья и жизни для завоеваний революции, — работу производить бесплатно. Коммунистическую субботу ввести во всем подрайоне до полной победы над Колчаком» — чеканные строчки протокола собрания коммунистов и сочувствующих. «Принято единогласно».

«Видимо, это только начало, но это начало необыкновенно большой важности. Это начало переворота, более трудного, чем свержение буржуазии, ибо это — победа над собственной косностью, распущенностью, мелкобуржуазным эгоизмом, над этими привычками, которые проклятый капитализм оставил в наследство рабочему и крестьянину. Когда эта победа будет закреплена, тогда и только тогда новая общественная дисциплина, социалистическая дисциплина будет создана, тогда и только тогда возврат назад, к капитализму, станет невозможным, коммунизм сделается действительно непобедимым»,— так оценивал В. И. Ленин ту «красную субботу» первых лет революции. Ильич очень верил, что победа будет обязательно закреплена.

Мы сегодня, через 54 года, распахивая дверь в яркий апрельский солнечный день, совершенно четко понимаем и видим, какие результаты дала эта закрепленная с годами замечательная традиция, какие преобразования совершены «свободным трудом свободных людей».

21 апреля 1973 года. Солнце заливает улицы и площади нашего города. Праздничные марши уплотняют воздух. В домах сегодня пусто. Все — на Ленинском коммунистическом субботнике!

Сегодня праздник труда!

Праздник, который живет и в понедельник, и во вторник, во всех днях недели, во всей нашей жизни, потому что рабочее вдохновение не имеет передышки. И если нужен в подтверждение этого пример, то среди сотен коллективов, вышедших на «красную субботу» Среднего Урала, давайте познакомимся с одним. Перешагнем заводскую проходную ордена Ленина, дважды ордена Трудового Красного Знамени Уральского турбомоторного завода имени К. Е. Ворошилова.

НАЧАЛО

АЛЕКСЕЙ АЛЕКСАНДРОВИЧ СОБОЛЕВ, старший мастер участка № 4 цеха топливной аппаратуры:

— Мне посчастливилось принять участие в субботниках первых пятилеток. Работал я тогда на Путиловском заводе (ныне Кировском) в Ленинграде. На наш субботник приехал Всесоюзный староста Михаил Иванович Калинин. Это был необыкновенный день. Музыка, песни, весна! Калинин был вместе с нами, и хотя времени у него было мало, но столь заразительно и азартно все работали, что Михаил Иванович не утерпел, присоединился к нам.

— Эх, — говорил он, улыбаясь, — жаль, орденов на всех не хватит. Помилосердствуйте. До чего же хорошо работаете!

Я был в то время молод. Комсомолец. Много лет прошло с тех пор, но первый тот субботник запомнился: он дал мне заряд на всю жизнь, и когда трудно было (ну, хотя бы в войну: я работал тогда уже в Свердловске, в моторном цехе), когда устанешь до чертиков, вспомнишь тот весенний день — и будто счастьем опалит, — улыбнешься, и легче, и веселее на душе.

Здесь, на турбомоторном заводе, я тоже был участником Ленинского субботника. Проходил он три года назад, в юбилей Владимира Ильича. Не буду долго рассказывать о нем, он в чем-то очень похож на тот, первый, путиловский. Благоустраивали заводскую территорию, работали у станков. Наш участок завоевал тогда Почетную грамоту.

Я вспоминаю один интересный случай. Был у нас рабочий. Человек, прямо скажем, недисциплинированный, с ленцой. Фамилию его называть не буду — он и сейчас работает на участке, трудится хорошо. Но в то время мы все были убеждены, что уж кто-кто, а он-то ни за что на субботник не явится. Смотрим, часов этак в 10 топает наш «прогульщик». Злой, взлохмаченный. Начинает молча работать вместе со всеми. Потом, в перерыве, оттаял и рассказал. Оказывается, действительно не собирался он на завод. Но дома, как только рано утром заиграла на улицах музыка, мать ему спать не дала.

— Ты что, — говорит, — нас срамить собрался? Весь народ на субботнике, а ты — дрыхнешь?

Я представляю, как его с самой зорьки стыдили, спать не давали, по его выражению, «утро портили». Не выдержал. Допекли. Пришел. И, представьте, после этого субботника словно что-то плохое, наносное в душе его сломалось. Изменился человек.

Субботник прошел здорово. И вот у нас снова Ленинский субботник. 75 человек — коллектив участка — принимают в нем участие.

Нынешний Ленинский субботник проходит в год необычный — решающий год пятилетки. И суть не только в тех рублях, которые мы сегодня заработаем. Сегодняшняя работа — скорее запев, начало такому рабочему настроению, что с ним по плечу делать год решающим, наполнять «копилку» пятилетки день за днем максимально. Точно так же, как и тот, первый субботник на Путиловском, стал началом движения ударников на предприятии.

Более пяти тысяч человек индивидуально соревнуются на турбомоторном заводе за право называться ударниками коммунистического труда. Этого высокого звания уже добились 29 бригад, 8 участков, один отдел и полностью цех. В начале этого года коллектив предприятия взял дополнительные обязательства по увеличению сверхплановой продукции. 110 бригад решили досрочно завершить производственное задание решающего года пятилетки.

Свободный труд свободных людей... Мы не устаем восхищаться самоцветными его гранями, замечательными его проявлениями. Фрезеровщица лопаточного цеха Герой Социалистического Труда К. Ф. Морозова вызвала на соревнование бригаду шлифовщиков инструментального цеха Л. П. Юхименко. Решили повысить производительность труда против установленной заданием на 2,5 процента.

Большинство членов бригады слесарей-сборщиков механосборочного цеха Ю. Бессонова владеют, кроме своей, еще тремя профессиями: стропальщиков, сверловщиков, электросварщиков.

Обрубщик Николай Поспелов выступил с инициативой: посвятить 250-летию города Свердловска 250-дневную ударную трудовую вахту.

Механик кузнечного цеха Г. Белов пересмотрел свои обязательства на год и увеличил их в два раза. Он обратился ко всем рационализаторам завода с призывом создать рационализаторский фонд пятилетки. И его почин поддержали 950 рационализаторов предприятия.

Вот что такое «красная суббота», которая проходит не только в субботу, а ежедневно, начиная с понедельника, с первой рабочей смены недели.

ЦЕНА СЕКУНДЫ

ВАЛЕНТИНА КОРЗУХИНА, автоматчица цеха крепежа, «Лучшая молодая рабочая по профессии»:

— Я работаю на двух станках-полуавтоматах. Станки эти могут выполнять пять операций, обрабатываю на них до 30 разновидностей деталей. Понятно, чтобы перейти с операции на операцию, с детали на деталь, приходится станки перестраивать, а на это уходит дополнительное время — и здесь уж ничего не поделаешь. Выход один: экономить непосредственно на операции, работать по секундам. Знаю: на расточку болтов, например, уходит 21 секунда. На обработку «шариков» — 49 секунд. Я должна рассчитать: пока на одном полуавтомате выполняется 49-секундная операция, нужно успеть дважды «загрузить» другой полуавтомат (там, как я уже говорила, нужна 21 секунда). Не успеешь — станок автоматически остановился, уходит время. Вот моя работа. Я говорю о ней подробно потому, что буду выполнять ее и во время субботника.

Нынешняя «красная суббота» и для меня, и для всех комсомольцев цеха запомнится надолго. Она у нас как бы итоговая, завершает несколько для нас приятных событий. Во-первых, по итогам работы за первый квартал наш цех завоевал переходящее Красное знамя завода. Во-вторых, наша комсомольская организация заняла первое место по итогам социалистического соревнования за первый квартал среди комсомольских организаций предприятия. В-третьих, цеховой «Комсомольский прожектор», начальником штаба которого я являюсь, признан лучшим на заводе.

В-четвертых, по итогам работы за март мне удалось завоевать первенство в соревновании «Лучший молодой рабочий по профессии». Средний процент выполнения задания — 177. Не могу, конечно, не добавить, что все остальные, кто соревновался по нашей профессии автоматчиков, — мужчины.

И, наконец, в-пятых. Сегодня последний день комсомольской ударной недельной вахты, посвященной 103-й годовщине со дня рождения Владимира Ильича Ленина.

В первый день вахты победила комсомолка, резьбофрезеровщица Галя Белая (229 процентов). Во второй день — моя ученица, сверловщица Неля Ахмедзянова (264 процента). Недавно ей исполнилось 18 лет. Конечно, ее успех мне очень приятен. Не буду перечислять всех победителей. Сегодняшний Ленинский субботник подведет окончательный итог нашей работе.

Вот какая у нас хорошая «красная суббота»!

Давайте вдумаемся в цифры, в факты совершенного молодыми рабочими. К примеру, что значит многостаночник? В первом механическом цехе работает фрезеровщик Ф. Измайлов. Он одновременно и сверловщик, и расточник. Чтобы работать на трех станках, пришлось заменить универсальный фрезерный на специальный, пришлось придумать массу приспособлений. На участке цветного литья рабочие переставили более 100 станков, чтобы дать простор многостаночникам,— это было нелегко. Это проводилось без остановки производства, и все-таки было сделано, чтобы обязательно повысить производительность труда. Нет, не для личного добавочного рубля делались эти перестановки — они диктовались потребностями производства в интенсификации.

БЕЗ ПРИКАЗОВ

ИГОРЬ ИВАНОВИЧ ЛОБАНОВ, главный технолог завода, лауреат Ленинской премии:

— Год назад 21 апреля я лопатой убирал на субботнике строительный мусор. Весь наш отдел трудился. Хорошо была организована работа. Полная обеспеченность инструментом и транспортом. Музыка играет. Чай горячий в перерывах. Настроение праздничное. Никого не надо подгонять, убеждать. Работа без приказов и без нервов. И день этот как бы продолжился во времени, отложился потом на весь год. А год оказался трудным. Мы готовили уникальную, первую в стране турбину Т-250. Перед нами стояли очень сложные технические задачи, выполнить которые в обычный срок практически невозможно. Совершенно новый технологический процесс. Уникальная лопатка турбины. Непросто было все это внедрить в производство. Технологи и конструкторы — молодые и опытные работники — по три месяца не брали выходных, особенно когда делали пазы в дисках турбины. Уходили в 8, 9, а то и в 12 часов ночи.

Если хоть какой-нибудь дефект обнаружится, скажем, у той же лопатки турбины, — технолог домой не уйдет.

После недавнего известного постановления ЦК КПСС, Совета Министров СССР, ВЦСПС и ЦК ВЛКСМ о развитии соревнования работа у нас пошла еще быстрее и интереснее. Технологи взяли шефство над рабочими: и над опытными, и над новичками, молодежью. Цель: помочь технической мыслью, помочь выполнить личный план по повышению производительности труда, подумать вместе, к примеру, над оснасткой, над резачком и т. д. 59 технологов взяли шефство над 80-ю рабочими. Инженер Н. В. Лукинский — над инструментальщиками, инженер М. И. Смирнова — над тремя рабочими других цехов.

В полную силу заработал «Комсомольский прожектор». Вот у нас новый технологический процесс — электроалмазное хонингование гильз дизель-моторов. Оно дает большой экономический эффект, снижает трудоемкость, высвобождает людей. Комсомольцы взяли этот процесс под свой контроль, и, надо сказать, успешно. Причем они не только контролируют его, но и учатся новому для них делу. Конечно, после работы. Так сказать, в свою «красную субботу».

Что такое новая турбина Т-250? Для отправки ее с территории завода необходимо 160 железнодорожных вагонов. Она снабжает теплом и электроэнергией город в 250—300 тысяч жителей. Две такие турбины уже установлены на Московской ТЭЦ-22 и исправно обслуживают Волгоградский район Москвы.

Самоотверженно трудились шеф-инженеры предприятия на ТЭЦ перед пуском турбины. В 12 часов 30 минут ночи (с воскресенья на понедельник) во время запуска турбины они были в машинном зале, подсказывали эксплуатационникам необходимую вначале нагрузку, обороты, хотя турбина была сдана, формально ответственность уральцев закончилась, но это была их «красная суббота», так необходимая заводу, будущим турбинам — ведь замечания и предложения, наблюдения шеф-инженеров, пожилых и молодых потом не раз обсуждались на предприятии...

1400 человек инженерно-технических работников завода приняли личные творческие планы-обязательства. В них заложено 4438 мероприятий. Или, другими словами, более полутора миллионов рублей годовой экономии.

ПРЕДАННОСТЬ

СЕРГЕЙ ВАСИЛЬЕВИЧ МИХАЙЛОВ, бригадир слесарей-сборщиков цеха турбинных узлов, лауреат Ленинской премии:

— 2-го октября этого года нашему заводу исполняется 35 лет. А мне — тоже 2 октября — 60. Ухожу на пенсию. Все 35 лет я проработал на этом предприятии, знаю его в совершенстве — и людей, и производство. О том, что работает здесь замечательный коллектив, говорить не буду. И успехи наши известны. А вот недостатки...

Как говорил Ильич о первых субботниках? Это обязательно победа над распущенностью, эгоизмом, дурными привычками. Вот одна из целей, как я понимаю, и нынешнего субботника. В целом такая победа давно достигнута. Как на праздники, идет народ на «красную субботу», работает хорошо. Но ведь пусть немного, но есть и такие, кому победу эту праздновать рано. В массе дружно вышедших поработать в свое свободное время людей находятся товарищи с ленцой. Конечно, я не верю, да и не видел людей, которые бы в этот день всеобщего энтузиазма откровенно отлынивали от дела. Но ведь это еще не значит, что они отдают и все без остатка силы.

8 человек у меня в бригаде. Шесть пожилых, опытных рабочих и двое молодых. Один — Степанов Юра. О нем пока рано говорить. У нас он недавно. Разряд низкий, но, чувствую,— этот работать будет, и на субботнике его подгонять не придется. Другой — Сафонов, тоже Юрий. Пятый год в бригаде. Не подберу к нему ключика. С его силой можно работать лучше, умнее, задорнее, веселее. Будто спит. Общественной работой не интересуется, не занимается. Жалеет, что ли, молодые здоровые свои силы— не пойму? Конечно, он придет тоже на субботник: прогулять этот день бригада не позволит. Но, наверное, в том и смысл, в том и суть Великого почина, чтобы показать, на что ты способен, чтобы доказать, если говорить по большому счету, преданность своей революции. Вот что я, без пяти минут пенсионер, жду от своей смены.

Первые коммунистические субботники положили начало социалистическому соревнованию. Сначала это было движение ударников, массовый трудовой героизм людей, направленный на досрочное выполнение планов первых пятилеток. Затем стахановское движение необыкновенно увеличило темпы хозяйственного строительства, повысило темпы роста производительности труда, технической грамотности. Каждый коммунистический субботник давал мощный толчок развитию соревнования, способствовал развитию коммунистического отношения рабочих к труду. И всегда, во все времена, выполняя навечно сохраненные, неканные решения первых собраний коммунистов и сочувствующих — «...не щадить своего здоровья и жизни для завоеваний революции — работу производить бесплатно» — вместе с партией «проявлял свой почин» в хороших и ужных делах комсомол, выступал с инициативой, развертывал социалистическое соревнование. Комсомольцы были в числе тех передовиков завода, которые в преддверии Ленинского субботника обратились ко всем труженикам предприятия с призывом: рабочим-сдельщикам выполнить задание трех лет пятилетки к 30 июля 1973 года — 70-летию со дня II съезда РСДРП, а коллективам бригад — 2 октября — к 35-летию Уральского турбомоторного завода имени К. Е. Ворошилова.

ГОРДОЕ ИМЯ

МИХАИЛ МИШНЕВ, секретарь заводского комитета ВЛКСМ:

— Субботник — это и форма нашей комсомольской работы. Участвовать в нем — значит выполнять и свое общественное комсомольское поручение, а это — обязанность члена ВЛКСМ. Причем я имею в виду не только Ленинскую «красную субботу». И в прошлом году, и в этом комсомольские организации цехов и отделов немало потрудились на различного рода субботниках и воскресниках по уборке территории, по сбору металлолома, по подготовке наших туристических баз и пионерского лагеря к очередному сезону и так далее. Значительная часть заработанных средств была нами отдана в фонд мира, на благо народов, борющихся за свою свободу и независимость. В прошлом году мы перечислили около пяти тысяч рублей. В этом году, думаем, цифра увеличится.

Сегодняшний субботник молодежь проводит на рабочих местах или на стройке жилого дома. Часть рабочих вспомогательных цехов приводит в порядок наш заводской сад.

На днях состоялось заседание штаба по проведению Ленинского субботника. Обязательства взяты такие: «изготовить и реализовать продукции не менее, чем на 125 тысяч рублей. Сделать 10 силосорезок для комбайнов, несколько дизелей и дизель-генераторных установок, 40 турбокомпрессоров. Выпустить товаров народного потребления на сумму две тысячи рублей». Средства пойдут в фонд пятилетки.

Вся молодежь завода принимает участие в «красной субботе». Думаю, что наметки — обязательства наши будут перекрыты, комсомольцы делом докажут, что не зря наш Коммунистический Союз носит имя В. И. Ленина.

Не все измеряется рублями. Почин московских железнодорожников был ценен не только тем, что во внеурочное время в голодной разрушенной России были поставлены «на ноги», отремонтированы несколько паровозов. Владимир Ильич в своем замечательном труде «Великий почин» менее всего останавливается на количественной стороне проделанной работы.

«Коммунистические субботники именно потому имеют громадное историческое значение, что они показывают нам сознательный и добровольный почин рабочих в развитии производительности труда, в переходе к новой трудовой дисциплине, в творчестве социалистических условий хозяйства и жизни».

Ильич подчеркивал в первую очередь отношение рабочих к делу, это значило — отношение к революции, к своему государству, и потому Ильич называл первые субботники «ростками коммунизма». Велико значение Ленинской «красной субботы» и в наши дни. Поистине, сегодня она становится для молодого человека школой, где в емкой концентрированной форме спрессована наша программа действия по выработке у юношей и девушек марксистско-ленинского мировоззрения, идейной убежденности, любви к своей стране.

...«Именно такая пролетарская работа, которая знаменуется «коммунистическими субботниками», и проводится в жизнь ими, несет с собой окончательное укрепление уважения и любви к пролетарскому государству...» — так говорил Владимир Ильич Ленин.

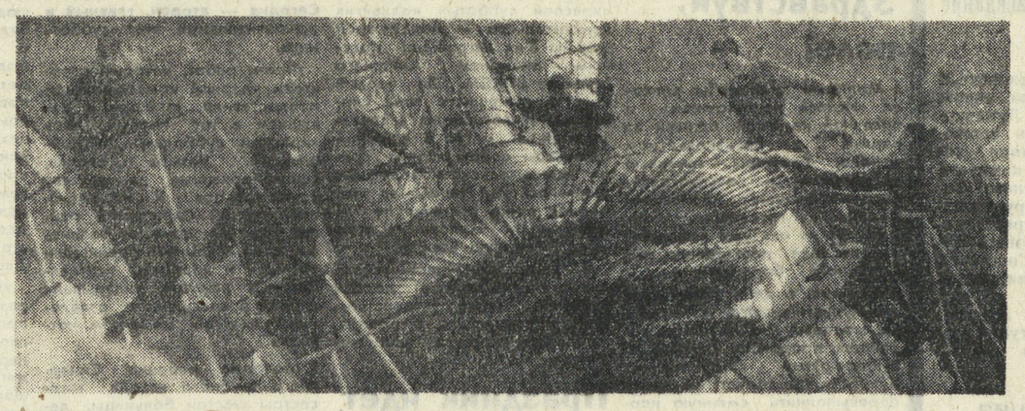

Эти снимки сделаны нашим фотокорреспондентом Л. Барановым накануне субботника. Идет монтаж ротора турбины Т-250. Точность сборки узлов проверяют сменный мастер В. Карецкий, слесарь - сборщик П. Лихачев, бригадир сборщиков В. Зорин.

Сегодня, в день субботника, сборка мощной турбины будет продолжена.

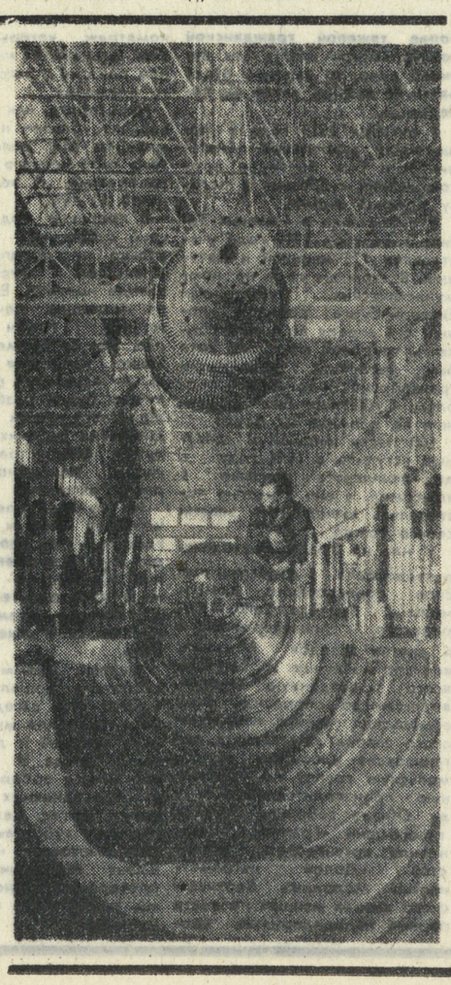

УЧАСТНИКУ ЛЕНИНСКОГО УРОКА

Мы вновь обратились сегодня к славной истории нашей Родины, мы вернулись мысленно в те дни, что окрашены емкими ленинскими словами «великий почин», невиданным ранее энтузиазмом трудящихся масс.

Сверь еще раз свою работу, учебу с теми задачами, которые поставлены партией. Сверь свою жизнь с высокими ленинскими требованиями.

В этом помогут тебе труды вождя, важнейшие партийные и комсомольские документы.

РЕКОМЕНДУЕМ ИЗУЧИТЬ:

В. И. Ленин. **«Великий почин».** Полн. собр. соч., т. 39, стр. 1—29.

В. И. Ленин. **«Как организовать соревнование?»** Полн. собр. соч., т. 35, стр. 195—205.

В. И. Ленин. **«Задачи союзов молодежи».** Полн. собр. соч., т. 41, стр. 298—318.

Брежнев Л. И. **Отчетный доклад Центрального Комитета КПСС XXIV съезду Коммунистической партии Советского Союза.** М., Политиздат, 1972 год.

Доклад Генерального секретаря ЦК КПСС Л. И. Брежнева на торжественном заседании в Кремле, посвященный 50-летию образования СССР («Правда» от 22 декабря 1972 г.).

Постановление ЦК КПСС, Совета Министров СССР, ВЦСПС и ЦК ВЛКСМ **«О развертывании Всесоюзного социалистического соревнования работников промышленности, строительства и транспорта за досрочное выполнение народнохозяйственного плана на 1973 год».** («Правда» от 6 января 1973 г.).

Материалы XVI съезда ВЛКСМ. М., «Молодая гвардия», 1970 г.

Документы и материалы IV пленума ЦК ВЛКСМ. 27 апреля 1971 г. М., «Молодая гвардия», 1971.

«КРУГЛЫЙ СТОЛ» «НА СМЕНУ!»

ОЧЕНЬ НУЖНОЕ КИНО

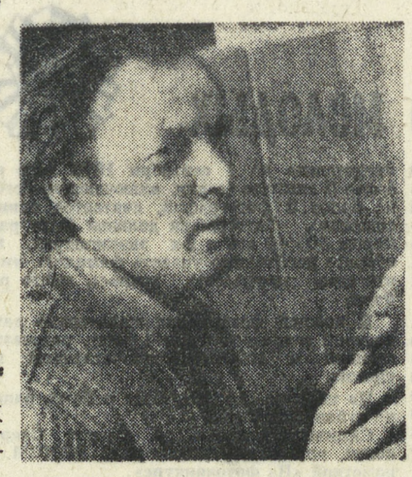

ЗАКОНЧИЛСЯ ПРОХОДИВШИЙ В СВЕРДЛОВСКЕ С 16 ПО 19 АПРЕЛЯ ВСЕРОССИЙСКИЙ КОНКУРС ДОКУМЕНТАЛЬНЫХ ФИЛЬМОВ О ПИОНЕРАХ И МОЛОДЕЖИ

За «Круглым столом» в редакции «На смену!» в один из дней конкурса собрались его участники.

Всесоюзный фестиваль советской молодежи идет по нашей стране. Активное участие в фестивале принимает и творческая молодежь. Конкурс документальных фильмов, проводимый по программе фестиваля, выявил значительный рост мастерства молодых кинематографистов и поставил перед ними новые творческие задачи.

О проблемах и задачах в работе по созданию документальных фильмов о молодежи и пионерах, о необходимости постоянного повышения художественного уровня кинопроизведений, о большом идейно-воспитательном значении документального кинематографа, об установлении прочных контактов кинематографистов с комсомольскими организациями и задачах комсомольских активистов по пропаганде документального кино говорили собравшиеся за «Круглым столом».

Юрий МУСАТОВ, оператор Ростовской студии (снимок слева); Ирина КАЛИНИНА, режиссер Ленинградской студии документальных фильмов, и Игорь БАДАРИН, кинодраматург Дальневосточной студии.

Разговор начала ответорганизатор ЦК ВЛКСМ Ирина Бызова:

— Наш конкурс проводится в рамках Всесоюзного фестиваля советской молодежи, его цели и задачи неотделимы от общих задач этого фестиваля по воспитанию молодежи. Несмотря на то, что фестиваль начался сравнительно недавно, его воздействие не замедлило сказаться и в художественном творчестве молодых: больше молодежи стало участвовать в самодеятельности, создано немало интересных фильмов, спектаклей, песен. И вот — нынешний конкурс документальных фильмов. Сегодня советское документальное кино на подъеме, оно занимает важное место в духовной жизни общества. Особое значение приобретает кинодокументалистика в деле воспитания молодежи. Это наше общее дело, и очень важно, чтобы комсомольские организации шире использовали документальное кино в своей работе, чтобы был тесным контакт между комсомольскими организаторами и кинематографистами.

Все возрастающее значение приобретают кинообразы наших молодых современников, с которых молодым в жизни надо брать пример, учиться у них мужеству, честности, трудолюбию. За последнее время число этих киногероев заметно возросло — и в художественном, и в документальном кино. И вот у нас на конкурсе демонстрируется фильм Казанской студии «Высокая нота», один из его создателей — режиссер Валентин Кузьмин. Фильм — о молодых строителях КамАЗа. Расскажите, пожалуйста, Валентин, что лично вас привлекло в этой теме, как рождался ваш фильм?

Валентин Кузьмин:—Вы правы, действительно, на КамАЗе снято уже немало, но эти фильмы в большинстве своем носят обзорный характер. Нам же хотелось войти в жизнь стройки глубоко, показать ее всесторонне: и то, что она дает человеку, и то, что человек дает ей. Героями нашей картины стали ребята из одной бригады, ничем как будто не примечательные, не избалованные прессой. И все же в некотором смысле бригада эта особенная — как правило, поработав в ней, ребята через некоторое время уходят в другие бригады, но уже не рядовыми рабочими, а бригадирами. То есть здесь — и профессиональный, и нравственный рост человека можно было наблюдать наглядно. Так мы и сделали: попробовали рассказать о совсем молодом парне, который новичком пришел в эту бригаду, о пути его становления и о том, как помогали ему товарищи.

Нас интересовала проблема наставничества, проблема воспитания человека в бригаде, которая и комсомол сейчас очень волнует. Надо сказать, что именно благодаря тесному контакту с комсомольцами КамАЗа, помогавшими нам глубоко войти в суть проблемы, нам было интереснее и в чем-то легче работать. Мы были в гуще стройки, среди своих героев — молодых строителей. Без помощи и горячей заинтересованности в нашей работе комитета комсомола КамАЗа фильм многое бы потерял.

Игорь Бадарин (кинодраматург Дальневосточной студии):

— Совершенно согласен с вами: нам, кинематографистам, необходимы теснейшие контакты с комсомольскими организациями. Это так важно в работе над молодежными темами.

Я сам снимаю фильмы о пионерах, о подростках. На фестивале представлен фильм нашей Дальневосточной студии — «Мальчишки уходят в море», о ребятах двенадцати-тринадцати лет, мечтающих стать моряками. В работе над фильмом мы убедились, как важно режиссеру, делающему фильм о детях, быть еще и педагогом. С детьми работать труднее, чем со взрослыми, они тоньше чувствуют фильм, реагируют на любую мелочь. В первые дни съемок мы никак не могли заставить героев нашего фильма не обращать внимания на кинокамеру, но все наши увещевания были напрасны. Тогда мы решили ближе познакомиться с ребятами, ходили с ними в походы, рыбачили, играли в футбол. В конце концов, они настолько к нам привыкли, что действительно перестали обращать внимание на киноаппаратуру. Так что обошлось даже без скрытой камеры...

Но надо отметить, что документальных фильмов о детях — именно о детях, а не о молодежи, ведь и им — пионерам и школьникам—посвящен наш конкурс — немного. А тема-то очень важная, нужная! Надеюсь, что наш конкурс привлечет к ней внимание кинематографистов.

Валерий Когай (режиссер студии «Леннаучфильм»):

— Мне хотелось бы сказать о недостатке именно проблемных фильмов. Почему документальное кино так сильно отстает от публицистики? «Литературная газета», «Комсомольская правда» в своих выступлениях все время поднимают злободневные, острые вопросы. А мы? Зачастую даже лучшие наши фильмы обращены во вчерашний день, проблемы, поднятые в них, уже отошли на второй план, утратили свою остроту.

Нынешний конкурс, мне кажется, полезен тем, что привлечет кинематографистов к проблемному кругу вопросов. Он заставит задуматься над тем, как сделать объектом документального кино проблемы нашей повседневной жизни, комсомольские, молодежные проблемы. Наш зритель очень вырос, и ему мало сейчас одной хроники, он хочет и в документальном кино переживать, размышлять...

Виктор МАМОНТОВ (оператор Западно-Сибирской студии):

— Да, наш конкурс мобилизует творческих работников. Но вот беда, подобные встречи очень редки, а хотелось бы, чтобы они стали периодичными, чтобы чаще можно было обмениваться опытом с коллегами.

Кроме того, трудности в работе кинодокументалистов усугубляются еще недостаточным вниманием критики. Мы пока еще не имеем достаточно широкого выхода на зрителя. В газетах редко-редко мелькнет заметка о том, что «на такой-то студии создан новый документальный фильм», а обстоятельного критического разбора, оценки почти не встретишь в местной печати.

Вопросы широкой пропаганды документальных фильмов должны быть решены в ближайшее время. В этом большую помощь нам, кинематографистам, могут оказать комсомольские организации.

ЮРИЙ МУСАТОВ (оператор Ростовской студии):

— На наших студиях снимается множество нужных фильмов, скажем, о борьбе с пьянством, фильмы по гражданской обороне — на них поступают заказы от соответствующих организаций. Почему бы и комсомолу не быть таким «заказчиком»? Пусть местные комсомольские организации установят деловой контакт с кино- и телестудиями. Они в гуще жизни, они могут подсказать многие актуальные темы и проблемы, которые кинематографисту и в голову не придут. К сожалению, комсомольские работники — редкие гости на наших студиях. И сколько из-за этого интереснейших, важнейших тем проходит мимо? Очень бедно, например, освещается жизнь сельских комсомольцев и пионеров, вопросы трудового воспитания.

А. А. Таршис (председатель свердловского киноклуба «Уралмаш»):

— Я не кинематографист, а представитель зрителей, и мне хотелось бы вернуться к тому, о чем говорил Виктор Мамонтов — к разговору о зрительской аудитории документальных фильмов. Не секрет, что она еще очень мала. Большое внимание пропаганде кинодокументалистики уделяет телевидение: показываются отдельные ленты, популярной стала передача Центрального телевидения «Документальный экран», которую ведет поэт Роберт Рождественский. Но может ли это заменить кинопоказ? Думается, нет. Значительный вклад в дела пропаганды документального кино, как мне кажется, могли бы сделать клубы любителей кино. Например, наш уралмашевский киноклуб постоянно проводит заседания, посвященные документальному кино, устраивает специальные просмотры, то есть по мере сил заинтересовывает и привлекает к нему все больше и больше зрителей.

И. Бызова:—И комсомольские организации должны постоянно пропагандировать документальное кино. Ведь документальные фильмы такое подспорье в их работе! То, что сегодня наш конкурс состоялся — залог того, что в дальнейшем комсомол будет уделять больше внимания этому важному делу, укреплять связи с кинематографистами, шире использовать кино в своей практической деятельности.

Ирина Калинина (режиссер Ленинградской студии документальных фильмов):

— Надо и впредь проводить такие конкурсы. Впервые за долгое время мы получили возможность вот так встретиться и поговорить на волнующие всех нас темы, познакомиться с работами студий других городов. А то ведь не только зрители, но и даже мы, кинематографисты, редко видим работы своих коллег...

И. Бадарин:—Наверное, дело еще и в том, что мы как-то уж очень робко представляем свои произведения. В первую очередь, нам самим нужно стать пропагандистами своего труда. Обсуждать наболевшие вопросы не только в узком профессиональном кругу, но и на различных зрительских конференциях. Наш конкурс — первая ласточка в еще более широкой пропаганде документального кино.

Вадим Биберган (композитор, Свердловск):

— Мне, как композитору, хотелось бы немного поговорить о месте музыки в документальном кино. Недавно здесь, в Свердловске, состоялась выездная конференция ВТО о музыке в детском театре. Мне кажется, музыка в детском кино —и документальном, и художественном — тоже заслуживает большого специального разговора.

Разумеется, в документальном кино музыка имеет прикладное значение, но это не значит, что к ней надо относиться с меньшим вниманием, чем к другим компонентам фильма. Вспомним, сколько прекрасных песен пришло к нам из документального кино. Сейчас, к сожалению, в документальных фильмах редко можно услышать по-настоящему хорошую песню.

Как композитор, я принимал участие в работе над пятнадцатью картинами, но до сих пор очень хорошо помню первый фильм, к которому писал музыку, — документальный фильм режиссера Глеба Панфилова «Убит не на войне» о дружиннике Ляпустине. Этот фильм делался специально по заказу областной комсомольской организации. И мне особенно памятна та особая заинтересованность, поддержка, которую оказал нам комсомол в работе над этим фильмом.

И. Бызова:—Наш конкурс собрал представителей девяти киностудий РСФСР. Хотелось бы, чтобы этот важный разговор, начавшийся в Свердловске, был продолжен уже непосредственно на студиях, сказался на результатах творчества. Пусть «положительный заряд», данный конкурсом, поддерживается, а связи комсомольских организаций и кинодокументалистов ширятся и крепнут.

Этой же молодежной тематике будет посвящен и Всесоюзный конкурс документальных фильмов в Москве, который будет проводиться в июне. Удачи всем в работе и на будущих конкурсах!

Беседу за «Круглым столом» записала Е. ШАКШИНА.

Снимки Б. Семавина.

Ирина БЫЗОВА, ответорганизатор ЦК ВЛКСМ.

Валерий КОГАЙ, режиссер студии «Леннаучфильм».

Валентин КУЗЬМИН, режиссер Казанской студии.

ТВ

ЭТИ ПЕРЕДАЧИ ВЫ СМОЖЕТЕ УВИДЕТЬ ПО ТЕЛЕВИДЕНИЮ С 23 ПО 29 АПРЕЛЯ

Понедельник, 23

ПЕРВАЯ ПРОГРАММА

17.53 — Свердловск. Программа передач.
17.55 — Новости.
18.00 — «У нас в гостях Петя Светофоров».
18.15 — **МОСКВА. Программа передач.**
18.20 — Экономическая география СССР. «Литовская ССР». Учебная передача по географии.
19.00 — Для школьников. «Костер».
19.30 — «Год третий, решающий».
20.00 — Новости.
20.10 — Международная панорама.
20.40 — «Мариус Лиепа». Музыкальный телефильм.
21.00 — «Время». Информационная программа.
21.30 — Чемпионат СССР по хоккею. ЦСКА — «Спартак».

ВТОРАЯ ПРОГРАММА

19.28 — Свердловск. Программа передач.
19.30 — Клуб старшеклассников. «Смена».
20.15 — Для вас, малыши.
20.25 — Новости.
20.40 — Реклама и объявления.
20.45 — Населению о гражданской обороне. «Обязанности населения при угрозе нападения». Научно-популярный фильм.
21.05 — «Ты видишь — я не забываю». Художественный телефильм.

Вторник, 24

ПЕРВАЯ ПРОГРАММА

11.00 — Свердловск. Производственно-технический вестник. «Больше, лучше, с меньшими затратами».
11.30 — **МОСКВА. Программа передач.**
11.35 — Новости.
11.45 — Для школьников. «Костер».
12.15 — «Бригада Владимира Мурзенко».
12.45 — Концерт.
13.30 — Цв. тел. Кинопрограмма Центральной студии научно-популярных фильмов.
14.35 — Программа Усть-Каменогорской студии телевидения.
15.15 — Цв. тел. «Узоры».
15.45 — «Сельская страда». Репортаж о весеннем севе.
18.15 — **МОСКВА. Программа передач.**
18.20 — «Млекопитающие». Учебная передача по зоологии.
18.45 — М. Ю. Лермонтов. «Маскарад». Учебная передача по литературе.
19.30 — Для детей. «Ребятам о зверятах».
20.00 — Новости.
20.10 — «Молодежь планеты».
20.30 — Цв. тел. Для детей. Театр «Колокольчик».
20.50 — «Поиск».
21.30 — Г. Свиридов. Соната для фортепьяно.
21.50 — Цв. тел. «Молодая женщина 1914 года». Художественный телефильм, 1-я серия.
23.00 — «Время». Информационная программа.
23.30 — Концерт мастеров искусств.
00.15 — Чемпионат СССР по классической борьбе.

ВТОРАЯ ПРОГРАММА

19.13 — Свердловск. Программа передач.
19.15 — Первенство СССР по хоккею. «Автомобилист» — «Крылья Советов». В перерыве — «Для вас, малыши».
20.35 — Спектакль Свердловского драматического театра. В антракте — «Новости».

Среда ,25

ПЕРВАЯ ПРОГРАММА

11.30 — **МОСКВА. Программа передач.**
11.35 — Новости.
11.45 — Цв. тел. Для детей. Театр — «Колокольчик».
12.05 — Цв. тел. «Молодая женщина 1914 года». Художественный телефильм, 1-я серия.
13.10 — «Горячие дни карагандинского стана». Передача 1-я.
13.45 — «Музыкальный календарь».
14.15 — Цв. тел. Премьера документального фильма «Север — навсегда».
18.15 — **МОСКВА. Программа передач.**
18.20 — М. Шолохов. «Тихий Дон». Учебная передача по литературе.
19.30 — Для школьников. «Турнир любознательных».
20.00 — Новости.
20.10 — «Наука сегодня». «Прогресс энергетического машиностроения».
20.40 — «Человек и закон».
21.10 — Цв. тел. «Русский романс».
21.40 — «Сельская страда».
21.50 — Цв. тел. «Молодая женщина 1914 года». Художественный телефильм, 2-я серия.
23.00 — «Время». Информационная программа.
23.30 — «Лица друзей».
00.20 — Концерт классической музыки.
00.50 — Чемпионат СССР по классической борьбе.

ВТОРАЯ ПРОГРАММА

17.50 — Свердловск. Учебная программа. История КПСС. 1-й курс. Борьба партии за совершенствование развитого социалистического общества и постепенный переход к коммунизму (1959—1971 гг.).
19.10 — Высшая математика. 1-й курс. Интегрирование дробно-рациональных функций (окончание). Некоторые частные приемы интегрирования.
20.30 — Физика. 2-й курс. Действие магнитного поля на движущийся электрический заряд. Электромагнитная индукция.
21.45 — Новости.
21.55 — «Музыкальный апрель Урала». «Сегодня в консерватории».

Четверг, 26

ПЕРВАЯ ПРОГРАММА

11.30 — **МОСКВА. Программа передач.**
11.35 — Новости.
11.45 — Для школьников. «Турнир любознательных».
12.25 — Цв. тел. «Молодая женщина 1914 года». 2-я серия.
13.30 — «Горячие дни карагандинского стана». Передача 2-я.
14.00 — Приглашает концертная студия. «Музыка кино и телевидения».
15.15 — «Белая дача». Документальный телефильм.
16.00 — «Сельская страда». Репортаж о весеннем севе.
17.58 — Свердловск. Программа передач.
18.00 — Новости.
18.05 — «Соревнование: поиск и результат».
18.35 — «Музыкальный апрель Урала». Областной телевизионный конкурс советской песни.
20.00 — **МОСКВА. Новости.**
20.10 — «Ленинский университет миллионов». «Бережливость — черта коммунистическая». Репортаж с завода «Электросталь».
20.40 — Бетховен. Два романса.
21.00 — «Время». Информационная программа.
21.30 — Чемпионат СССР по хоккею. «Динамо» — ЦСКА.
23.45 — Цв. тел. Концерт. Поют лауреаты Всесоюзного фестиваля народного творчества.

ВТОРАЯ ПРОГРАММА

18.15 — **МОСКВА. Программа передач.**
18.20 — «Отряд хищных». Учебная программа по зоологии.
18.45 — «Русская речь».
19.30 — Для школьников. «Лети, наша песня».
20.00 — Свердловск. Новости.
20.15 — Для вас, малыши.
20.30 — В эфире — «Товарищ». Наш современник.
20.50 — «Депутат и жизнь». Свердловск строится.
21.30 — «Тысяча душ». Художественный фильм-спектакль, 1-я серия.

Пятница, 27

ПЕРВАЯ ПРОГРАММА

11.30 — **МОСКВА. Программа передач.**
11.35 — Новости.
11.45 — Для школьников. «Лети, наша песня».
12.15 — «Молодость земли Коми».
13.00 — «Человек и его дело». Телеочерк.
13.30 — «Шахматная школа».
14.00 — Программа документальных фильмов.
14.50 — «Сельская страда». Репортаж о весеннем севе.
18.15 — **МОСКВА. Программа передач.**
18.20 — «Наука — сельскому хозяйству».
18.50 — Цв. тел. Для детей. «В кукольном магазине». «Тигры на дороге».
19.10 — Свердловск. «Полчаса у сельчан». Совхоз имени Ворошилова Режевского района накануне сева.
19.40 — **МОСКВА.**
19.45 — Выше действенность пропагандистской работы.
20.00 — Новости.
20.10 — «А ну-ка, парни!».
21.40 — Цв. тел. «Товарищ неприкасаемый». Документальный телефильм.
22.40 — Цв. тел. «Созвездие Гагарина». Концерт.
23.00 — «Время». Информационная программа.
23.30 — Г. Доницетти. «Дон Паскуале». Музыкальный телеспектакль.
00.50 — Спортивная программа.

ВТОРАЯ ПРОГРАММА

18.38 — Свердловск. Программа передач.
18.40 — «Уральские композиторы — детям».
19.10 — **МОСКВА.** «Объектив». Передача для фотолюбителей.
19.40 — Свердловск. «Репортер». Информационная программа.
20.10 — Реклама и объявления.
20.15 — Для вас, малыши.
20.30 — Экран пятилетки. Репортаж со строительства больничного городка.
20.50 — «Тысяча душ». Художественный фильм-спектакль. 2 и 3 серии.

Суббота. 28

ПЕРВАЯ ПРОГРАММА

11.30 — **МОСКВА. Программа передач.**
11.35 — Новости.
11.45 — Цв. тел. Для детей. «В кукольном магазине».
12.05 — «Рабочий — мое призвание». Публицистическая встреча.
12.35 — Г. Доницетти. «Дон Паскуале». Музыкальный телеспектакль.
14.00 — «Сельская страда». Репортаж о весеннем севе.
18.15 — **МОСКВА. Программа передач.**
18.20 — «Земля. Географическая оболочка». Учебная передача по географии.
18.45 — Цв. тел. Для детей. «Приходи, сказка!».
19.15 — «Книжная лавка».
20.00 — Новости.
20.10 — Для вас, строителя КамАЗа. Концерт.
21.00 — «Время». Информационная программа.
21.30 — Чемпионат СССР по футболу. «Спартак» — «Динамо».
23.30 — Цв. тел. Телевизионный театр миниатюр. «Наполовину всерьез».
00.20 — По страницам «Голубого огонька».

ВТОРАЯ ПРОГРАММА

9.00 — Свердловск. Учебная программа. Общая химия. 1 курс. Электролиз.
10.25 — Физика. 2 курс. Электромагнитная индукция (окончание). Взаимная индукция. Самоиндукция.
11.50 — Высшая математика. 2 курс. Тройной интеграл (окончание).
13.15 — Теоретическая механика. 2 курс. Обобщенные координаты механической системы. Обобщенные силы и способы их вычисления.
14.40 — Сопротивление материалов. 3 курс. Расчет на прочность при напряжениях, циклически меняющихся во времени.
16.05 — Политэкономия. 3 курс. Издержки производства и система цен в социалистическом обществе. Прибыль предприятия.
17.30 — Научный коммунизм. 4 курс. Классовая структура социалистического общества и пути достижения социальной однородности.
18.45 — Кинозал «Детям до 16-ти». Режиссер А. Птушко. «Золотой ключик». Художественный фильм.
20.25 — Субботний репортаж. «Степняты» ведет поиск.
20.45 — Новости.
20.55 — Киножурнал.
21.05 — «Музыкальный апрель Урала». «Наш оперный».

Воскресенье. 29

ПЕРВАЯ ПРОГРАММА

11.00 — **МОСКВА. Программа передач.**
11.05 — Цв. тел. «Гимнастика для всех».
11.20 — Новости.
11.30 — Цв. тел. Для школьников. «Будильник».
12.00 — Для воинов Советской Армии и Флота.
12.30 — Цв. тел. «Музыкальный киоск».
13.00 — «Всемирный день перелетных гусеков».
13.30 — Экранизация литературных произведений. «Невеста». Художественный фильм.
15.00 — «Сельский час».
16.00 — Чемпионат СССР по хоккею. ЦСКА — СКА (Ленинград).
18.15 — Литературные встречи. «М. Исаковский».
19.00 — Цв. тел. «Клуб кинопутешествий».
20.00 — Новости.
20.10 — Цв. тел. Программа мультфильмов.
20.40 — «Мир социализма».
21.10 — Цв. тел. «Музыка и поэзия». Концерт.
21.50 — Цв. тел. «Большая перемена». Художественный многосерийный телефильм, 1-я серия.
23.00 — «Время». Информационная программа.
23.30 — Цв. тел. «Арлекин».

ВТОРАЯ ПРОГРАММА

18.58 — Свердловск. Программа передач.
19.00 — «Трасса голубого огня». Кинорепортаж о строительстве газопровода «Северные районы Тюменской области».
19.15 — «Актеры и роли». Творческий портрет В. Марченко.
20.15 — Для вас, малыши.
20.25 — «Наши знакомые». Художественный фильм.

от полюса до полюса

БРАТСКИЙ СОЮЗ

ВАРШАВА. Народная Польша широко отмечает 28-ю годовщину со дня подписания советско-польского договора о дружбе, взаимной помощи и сотрудничестве.

Центральное телевидение ПНР подготовило специальную программу, посвященную этому знаменательному событию, в которой выступили член Политбюро, секретарь ЦК ПОРП Э. Бабюх и посол Советского Союза в ПНР С. А. Пилотович.

Союз с родиной В. И. Ленина, с первой страной, вставшей на путь строительства коммунизма, сказал Э. Бабюх, является для социалистической Польши основой ее суверенитета, безопасности и успешного развития, одним из главных источников наших достижений и побед.

Договор заключенный 21 апреля 1945 года между ПНР и СССР, подчеркнул далее Э. Бабюх, заложил фундамент ускоренного развития польско - советского сотрудничества в области экономики, культуры, науки и техники. СССР стал главным экономическим партнером нашей страны, которая, в свою очередь, занимает важное место в международных экономических связях Советского Союза. Сотрудничество двух стран является взаимовыгодным.

ПРОГРАММА МИРА— В ДЕЙСТВИИ

БЕРЛИН. Под влиянием советской программы мира, ставшей программой всего социалистического содружества а также благодаря согласованным практическим действиям социалистических стран в области внешней политики начался новый этап развития который представляет собой поворот в мировой политике.

Об этом заявил, выступая в Берлине перед пропагандистами, член Политбюро, секретарь ЦК СЕПГ А. Норден.

В своем выступлении он указал, что мирное наступление лагеря социализма создало такой политический климат, в котором стало возможным браться за решение самых сложных политических проблем. Мирное сосуществование, сказал он, становится основой отношений между социалистическими и капиталистическими странами. Оно уже стало реальным фактором мирового развития.

БЛАГОПРИЯТНЫЕ ПЕРСПЕКТИВЫ

ЛОНДОН. Английский министр торговли и промышленности Питер Уокер, возвратившийся в Лондон из поездки в Советский Союз, выразил убеждение в том, что торгово-экономические связи между СССР и Великобританией будут развиваться. Советский Союз, сказал он, приступает к осуществлению многих новых промышленных и технологических проектов, в реализации которых могли бы участвовать и английские фирмы.

На благоприятные перспективы развития англо-советской торговли указали также президент конфедерации британской промышленности М. Кэзэм и генеральный директор конфедерации К. Адамсон, участвовавшие в работе второй сессии постоянной межправительственной советско-английской комиссии по научно-техническому и торгово-экономическому сотрудничеству в Москве.

ЗАЯВЛЕНИЕ ВСМ

ХЕЛЬСИНКИ. Всемирный Совет Мира призвал национальные комитеты мира и миролюбивые силы на земном шаре приложить все усилия для восстановления мира на территории Индокитая, об этом говорится в опубликованном здесь заявлении ВСМ в связи с возобновлением американской авиацией бомбардировок Лаоса и усилением бомбардировок Камбоджи.

ВСМ потребовал от Соединенных Штатов немедленно прекратить бомбардировки и все акты вмешательства во внутренние дела Лаоса, Камбоджи и Вьетнама.

ДРУЖБА КРЕПНЕТ

САНТЬЯГО. В столице Чили открылась Неделя дружбы советской и чилийской молодежи. Для участия в ней сюда прибыла советская делегация. В ее составе — рабочие, колхозники, спортсмены, артисты.

Встречи советской и чилийской молодежи стали в последние годы традиционными. Они помогают молодым людям обеих стран ближе познакомиться друг с другом, обменяться мнениями по различным вопросам, представляющим взаимный интерес. Нынешняя встреча проводится под знаком подготовки к Всемирному фестивалю молодежи и студентов в Берлине.

Советские гости совершат поездку по стране, побывают на предприятиях, посетят сельскохозяйственные кооперативы, а также высшие учебные заведения страны. Они познакомятся с организацией работы среди молодежи, встретятся с представителями и руководством коммунистической молодежи Чили, а также других молодежных организаций партий, входящих в правительственную коалицию Народное единство.

БОЛЬШОЕ СОБЫТИЕ

КОЛОМБО. Коммунисты Шри Ланки вместе со всей общественностью республики широко отмечают 103-ю годовщину со дня рождения В. И. Ленина, заявил Генеральный секретарь ЦК Коммунистической партии Шри Ланки С. А. Викремасингхе в беседе с корреспондентом ТАСС. Эта дата — большое событие для трудящихся всех стран, всего прогрессивного человечества.

В. И. Ленин в своих теоретических работах и практической деятельности указал путь, по которому пошли многие народы мира — путь борьбы и освобождения от всех видов угнетения.

Учение В. И. Ленина и советский опыт, подчеркнул С. А. Викремасингхе, особенно близки и актуальны для борцов за национальное освобождение и прогрессивное развитие в странах Азии и Африки, в том числе и в Шри Ланке. Вооруженная ленинскими идеями, Коммунистическая партия Шри Ланки ведет за собой передовые массы страны на борьбу против неоколониализма и реакции, за упрочение независимости.

ОЧЕРЕДНАЯ ПРОВОКАЦИЯ

НЬЮ-ЙОРК. Очередную провокацию совершили молодчики из профашистской банды, именующей себя «национальным кружком профсоюзных комитетов». Они учинили погром в магазине прогрессивной литературы города Ньюарк (штат Нью-Джерси).

О подлинном характере «кружка», совершившего за последние дни несколько нападений на помещения прогрессивных организаций, говорит состав его участников. Один из арестованных налетчиков оказался... служащим полицейского управления. Другой член «кружка», как выяснилось, длительное время был полицейским осведомителем в негритянской организации «Черная пантера».

ПОДСТРЕКАТЕЛЬСКИЕ ПРИЗЫВЫ

БОНН. Христианско-социальный союз — баварский «собрат» Христианско-демократического союза — требует от западногерманской оппозиции, главной силой которой по-прежнему остаются христианские демократы, еще большей «остроты» в политических схватках. Это требование содержится в одной из статей, опубликованной в еженедельнике «Байерн-курир», издаваемой председателем ХСС Штраусом.

За таким призывом, как отмечают наблюдатели, в действительности скрывается требование дальнейшей активизации борьбы ХДС/ХСС против внешнеполитических позиций теперешнего коалиционного правительства, во многом определяемых восточной политикой», т. е. созданием предпосылок для сотрудничества и взаимопонимания с социалистическими государствами.

(ТАСС).

СПОРТИВНАЯ КОЛОНКА

● ФУТБОЛ

УРАЛЬЦЫ НА ВОЛГЕ

В понедельник, 23 апреля, начинают игры первенства страны команды пятой зоны второй лиги класса «А», где выступают два коллектива из нашей области: свердловский «Уралмаш» и нижнетагильский «Уралец». Обе наши команды начинают турнир «в гостях» — свердловчане играют в Саратове с «Соколом», а тагильчане в Волгограде с футболистами «Баррикад».

В этот же день в пятой зоне состоятся матчи: «Химик» (Дзержинск) — «Зенит» (Ижевск), «Энергия» (Чебоксары) — «Динамо» (Киров), «Волга» (Ульяновск) — «Строитель» (Уфа), «Торпедо» (Тольятти) — «Локомотив» (Оренбург), «Кедр» (Балаково) — «Локомотив» (Челябинск), «Сура» (Пенза) — «Металлург» (Магнитогорск).

27 апреля состоится второй тур: «Сокол» — «Уралец», «Баррикады» — «Уралмаш», «Химик» — «Динамо», «Энергия» — «Зенит» (И), «Торпедо» — «Строитель», «Кедр» — «Металлург», «Сура» — «Локомотив» (Ч), «Волга» — «Локомотив» (Ор), «Спартак» (Йошкар-Ола) — «Рубин» (Казань).

В своей первой игре на Кубок России «Уралец» встретился с пензенской «Сурой» и победил — 2:1. Оба гола у тагильчан забил В. Матвиенков.

Н. МАКАРОВ.

● ХОККЕЙ

ПОСЛЕ АНТРАКТА

Встречей столичных команд «Крылья Советов» и «Динамо» в Москве, после почти двухмесячного перерыва, возобновились игры чемпионата страны среди команд высшей лиги. Динамовцы и хоккеисты «Крылышек» подошли к этому поединку, имея одинаковое количество очков, причем обе команды являются претендентами на призовое место в чемпионате. И у динамовцев, и у «Крыльев Советов» на площадку вышли игроки, которых мы еще недавно видели в составе сборной страны в поединках на чемпионате мира.

Все это, казалось, обещает интересную встречу, захватывающую борьбу. Но ничего подобного не произошло, динамовцы полностью владели инициативой и без особого труда победили соперников — 3:1 (2:0, 0:1, 1:0). У победителей хорошо сыграл Александр Мальцев, участник чемпионата мира, что же касается четырех чемпионов мира, выступавших на этот раз в «Крылышках», — Анисина, Лебедева, Бодунова и Сидельникова, — то они не блеснули мастерством.

После этой встречи «Динамо» закрепилось на третьем месте, у команды 35 очков.

Н. БОРИСОВ.

ГОСТИ В МОСКОВСКИХ ВУЗАХ

По инициативе спортивного клуба Уральского политехнического института в Москве побывала делегация руководителей студенческого спорта всех факультетов УПИ. Делегацию, состоящую из 15 человек, возглавляла заместитель председателя спортивного клуба УПИ М. М. Рогозина. Уральские студенты в течение недели изучали опыт организации спортивно-массовой работы своих коллег в Высшем техническом училище имени Баумана, авиационном и энергетическом институтах, побывали в Центральном совете спортобщества «Буревестник», посетили игры чемпионата мира по хоккею.

Особенно запомнилось свердловчанам посещение спортивного клуба МВТУ имени Баумана. Там они встретились с заведующим кафедрой физического воспитания, заслуженным мастером спорта, чемпионом Европы и Олимпийских игр по боксу, кандидатом технических наук Валерием Попенченко и со спортсменами-студентами. Радушные хозяева познакомили гостей со своей спортивной базой, с ведущими спортсменами училища, рассказали о своих успехах и на прощание подарили свердловчанам памятные медали, вымпелы и значки. Такие же теплые встречи состоялись и в других вузах Москвы.

Свердловчане договорились об обмене спортивными делегациями по многим видам спорта для проведения совместных тренировок и товарищеских соревнований.

С. ГУЩИН,
зам. декана металлургического факультета УПИ.

СУББОТНИЙ ВЫПУСК

О городе, о молодежи, о делах ● На гастроли в село ● Шелестите, скаты-шины... ● Ремонт за абонентную плату ● «Как тогда, в довоенном году...»

ОБЪЕКТИВ РАССКАЖЕТ О МОЛОДЫХ

В соответствии с планом мероприятий по программе Всесоюзного фестиваля советской молодежи Свердловский горком ВЛКСМ, городской отдел культуры, Свердловская журналистская организация объявляют фотоконкурс на лучший фотоснимок, рассказывающий о Свердловске и молодых свердловчанах.

Задача конкурса — ярко и убедительно, образным языком фотографии рассказать о современном Свердловске, исторических памятниках и событиях, самоотверженном труде свердловчан, о их подвигах в годы Великой Отечественной войны, о молодежи города, о достижениях во всех областях экономического и культурного строительства.

Условия конкурса: к участию в фотоконкурсе приглашаются все любители фотографии и профессиональные фотографы в возрасте до 30 лет. Каждый участник должен представить до 1 сентября 1973 года не более 5 снимков (серия, включающая в себя не более 3 фотографий, считается одним снимком). Фотографии должны быть размером 30×40 см, в 2-х экземплярах, на обороте необходимо указать фамилию, имя, отчество, профессию, возраст, место работы.

К каждой фотографии желательно дать краткий сопроводительный текст, рассказывающий о событии, запечатленном на снимке.

На конкурс принимаются работы, ранее не публиковавшиеся.

Снимки присылать по адресу: Свердловск, ул. Вайнера, 8, горком ВЛКСМ, с пометкой «На фотоконкурс».

По итогам фотоконкурса организуются фотовыставки.

Лучшие работы будут опубликованы в газете «На смену!».

Весеннее настроение.

Снимки В. РОЖДЕСТВЕНСКОГО.

МИНИ-ИНТЕРВЬЮ

Симфонический оркестр на сельской сцене

С многочисленными концертами перед тружениками села наметили выступить профессиональные и самодеятельные артисты. Наш нештатный корреспондент **Елена Никитина** попросила рассказать художественного руководителя филармонии Владимира Сергеевича Демьяненко о предстоящих гастролях по районам области.

— В конце мая выезжают две музыкально-литературные бригады. Вниманию сельских зрителей будут представлены программы «Широка страна моя родная» и «С доброй улыбкой». В первой программе прозвучат произведения композиторов и поэтов союзных республик. Во вторую же включены современные эстрадные песни, оригинальные номера и литературно-музыкальная композиция на стихи Сергея Есенина.

С середины мая по июнь перед жителями Свердловской области выступят также гастрольные группы Росконцерта и Ленконцерта, артисты из Волгограда.

— Как изменилась программа выступлений по сравнению с прошлым годом?

— Первый раз за многие годы на сельской сцене будет выступать симфонический оркестр. Им будет поставлено 18 концертов.

НОВИНКИ

В помощь хозяйке

Складной сервировочный столик-тележку начал выпускать свердловский завод «Свердмашприбор». Красивый и изящный, он очень облегчит труд домашних хозяек, сократит время на сервировку стола и уборку посуды.

Основу столика составляет металлический каркас из хромированных стальных труб, на котором укреплены две складные пластмассовые полки. С помощью специальных пружин полочки складываются, и тогда столик можно повесить на стенку.

В этом году 1.200 таких сервировочных столиков-тележек смогут приобрести покупатели.

Куртка на любой сезон

Производство красивых мужских и женских курток с верхом из болоньи освоила свердловская швейная фирма «Спорт».

Более тридцати тысяч самых разнообразных, оригинальных курток представят нашим покупателям магазины в этом году.

Для вас, автолюбители

разработал конструкцию и начал выпуск удобных приспособлений для забортовки покрышек легковых автомашин Верхнесергинский долотный завод. Быстро, без больших усилий и не повреждая камеру, с его помощью можно монтировать колеса всех отечественных автомашин.

Завод выпускает такие приспособления четырех видов: для «Волги», «Москвича», «Жигулей» и «Запорожца».

БЫТОВОЕ ОБСЛУЖИВАНИЕ

«Скорая помощь» — телевизору

Новый вид бытовых услуг для населения появился в городе Артемовском — абонентское обслуживание по ремонту телевизоров и телерадиол на дому. Заключив договор с телеателье и внеся небольшую абонентную плату, владельцы телевизоров в любое удобное время могут вызвать мастеров для «лечения» телеаппаратуры. Работники телеателье выезжают по первому зову. За два-три дня все неисправности будут устранены, на месте произведут и замену кинескопа.

ЮБИЛЕЙ

Училищу — 30 лет

Свое тридцатилетие отметило серовское профессионально-техническое училище № 65, которое готовит пополнение в семью строителей. За эти годы из стен училища вышли такие ныне знаменитые в Серове мастера своего дела, как Г. Юнусова, П. Дутов, А. Кирсанов, А. Пухова и другие. Все они трудятся сейчас на стройках города.

ПЕСНЯ СУББОТЫ

ВАЛЬС-БАЛЛАДА

Слова Д. Лившица
Музыка В. Бибергана
ИЗ ЦИКЛА «ПЕСНИ МУЖЕСТВА»

1. Я под старым Осколом убит,
Я не в братской могиле зарыт,
Я лежу, а вокруг ни души,
Надо мною одни камыши...
2. Завтра вечер у вас выпускной,
Вы зайдите, ребята, за мной.
Я к вам в белой рубашке приду,
Как тогда, в довоенном году...
Пам, пам, парам...
3. Снова кружит торжественный бал,
Но из тех, кто тогда здесь стоял,
Но из тех, кто ушел в роковой,
Никого, никого, никого...
Пам, пам, парам...
4. Наступает в березах рассвет,
И мальчишки семнадцати лет
Провожают девчонок домой,
А меня до межи фронтовой...
Пам, пам, парам...

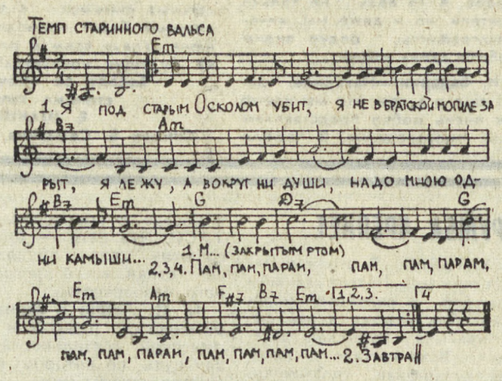

ПЯТИЛЕТКА — ДЛЯ ВАШЕЙ СЕМЬИ

ДВА МИЛЛИОНА ОБЕДОВ ВМЕСТО «ТОРМОЗКА»

„ТОРМОЗОК". Сейчас это слово, наверное, мало кому знакомо. А мой дед так называл сверток, который собирала бабушка, отправляя его на работу. Было это давно...

Сегодня почти никому из нас не приходится носить с собой такой «завтрак». Потому что, где бы мы ни работали — на заводе ли, в шахте, в лесу или в поле — в час перерыва нас всегда ждет обед, приготовленный работниками столовых, кафе, ресторанов. Мы привыкли к такой заботе. Требуем к себе внимания представителей общепита и в дороге, когда путешествуем, и на реке, и на озере, где отдыхаем в субботу и воскресенье. Возмущаемся, если посреди какой-нибудь улицы, почувствовав голод, мы вдруг не обнаруживаем «лотка», на котором, как на скатерти-самобранке, есть пирожок или булочка.

В общем, как выражаются сотрудники этой сферы обслуживания, сеть общепита обширна и многообразна. О перспективах развития общественного питания в нашей области, о мероприятиях, направленных на его улучшение, о проблемах, с которыми сталкиваются работники этой системы в решении поставленных перед ними задач, рассказывает сегодня начальник Свердловского областного управления общественного питания Борис Степанович ПЯТЫГИН.

ВОПРОС: Какие изменения в системе общественного питания в нашей области произошли за последние годы?

ОТВЕТ: Даже на минуту невозможно представить города и села без столовых, кафе, закусочных и ресторанов. Различных предприятий общественного питания сегодня в Свердловской области около 5.000. А трудится на них 52.000 человек. Благодаря заботам этих людей, услугами столовых, кафе и ресторанов ежедневно пользуется 1.400.000 посетителей.

Сегодня большинство рабочих и служащих пользуются услугами столовых и кафе. Для того чтобы они меньше тратили времени на обед, было проведено немало различных экспериментов. Прочно входят в наш быт такие прогрессивные формы обслуживания, как комплексные обеды, предварительная сервировка столов, самообслуживание с расчетом после обеда, доставка горячего питания непосредственно к рабочим местам и другие.

Эффект таких нововведений самый отрадный. Так, после перевода столовой № 26 города Каменска-Уральского на комплексные обеды у посетителей уходит на обед не более 18—20 минут.

Организация таких обедов широко распространяется на промышленных предприятиях нашей области. Их отпускают более трехсот специализированных раздаточных.

Но не только о разрешении проблемы обеда думают работники этой сферы добрых услуг. Стараются они сократить время, которое затрачивает каждая женщина на приготовление ужина, как семейного, так и праздничного. Хорошими помощниками хозяйкам стали магазины «Кулинария» с их разнообразным ассортиментом полуфабрикатов. Такие магазины сейчас создаются прямо на заводах и фабриках. Это доброе начинание родилось в нашей области.

Всего в Свердловской области 215 магазинов «Кулинария», 109 из которых находятся на промышленных предприятиях. О популярности таких магазинов говорят цифры. Только за 1972 год их оборот составил 20.000.000 рублей.

Усовершенствование предприятий общественного питания идет не только в смысле улучшения обслуживания посетителей, но и в смысле организации труда на них. Повышение производительности труда работников столовых, кафе, закусочных идет за счет роста технической оснащенности этих предприятий. Только за прошлый год торгово-технического, холодильного, подъемно-транспортного оборудования было приобретено на 1.500.000 рублей.

ВОПРОС: Каковы перспективы развития системы общественного питания в нашей области?

ОТВЕТ: XXIV съезд КПСС главной задачей в развитии предприятий общественного питания определил повышение качества, культуры обслуживания. За пятилетие оборот общепита должен возрасти в полтора раза.

Организовать горячее питание на каждом заводе, фабрике, шахте, стройке, в каждом совхозе, учебном заведении — такая задача стоит перед работниками советского общепита.

На выполнение этой актуальной задачи и направлены все мероприятия, как запланированные, так и проводимые сегодня.

«Каждому заводу образцовую столовую» — этот почин Химмаша и Уралмаша широко распространяется сегодня. Показателен в этом смысле и пример Первоуральского новотрубного завода. Все здешние столовые реконструированы за два прошедших года. Руководители предприятия ежегодно выделяют сто тысяч рублей на приобретение нового оборудования для своих столовых. При таком внимании, вполне естественно, организация обеда для рабочих будет всегда на самом высоком уровне.

В столовых, созданных на промышленных предприятиях нашей области, сразу могут пообедать всего лишь 92.000 человек. Чтобы обслужить всех посетителей, столы приходится накрывать не менее шести раз. Нагрузка на одно место в этих столовых значительно сократилась. (Еще в прошлой пятилетке она составляла 11 человек). Теперь мы уже можем назвать предприятия, в столовых которых она достигла научно обоснованных норм: четыре человека на одно место. Это Уральский завод химического машиностроения, Свердловский резиновых технических изделий, Северский трубный и другие. И все-таки уменьшение нагрузки на одно место в столовых промышленных предприятий остается нашей основной задачей.

Представители нашей системы обслуживания очень заботятся об организации рационального питания студентов и школьников. Количество студенческих столовых и буфетов сейчас 179. До конца пятилетки их будет создано еще 36.

На 5.853 места выросла сеть школьных столовых за 1971 год, а в 1972 — на 4.215. 67 процентов всех учеников области получают в большую перемену горячий завтрак. В некоторых городах области, таких как Каменск-Уральский, Первоуральск, Нижний Тагил, Полевской, горячим питанием обеспечено девяносто процентов учащихся. Но еще многое предстоит сделать для совершенствования школьных столовых. Очень большая нагрузка на одно место остается пока в столовых школ Режа, Кировграда, Тавды, Ивделя, Невьянска.

Обслужить питанием большее количество людей, сократить затраты времени на обед помогают высокопроизводительные аппараты по приготовлению пирожков производительностью 800 штук в час. Крупные специализированные цехи мучных изделий с такими аппаратами оборудуются на новотрубном заводе в Первоуральске, на НТМК в Нижнем Тагиле и других предприятиях. Создаются на предприятиях заготовочные столовые, которые будут производить полуфабрикаты для заводских столовых и магазинов «Кулинарии». Благодаря всем этим мероприятиям, к концу пятилетки ежедневно 2 миллиона человек смогут получить в системе общепита горячий обед.

ВОПРОС: С какими проблемами сталкиваются работники общественного питания?

ОТВЕТ: С проблемами представителям общественного питания приходится сталкиваться только тогда, когда возникает необходимость в чьей-то помощи. Проблемой становится организация столовых, кафе, буфетов на тех промышленных предприятиях, стройках, в тех высших и средних учебных заведениях, руководители которых не проявляют должной заинтересованности в обеспечении рабочих или учащихся горячими обедами.

Много затруднений встречаем мы, когда встает вопрос об организации кафе, закусочных, столовых на центральных магистралях городов области. Взять, к примеру, проспект Ленина в Свердловске. Весь он от Уральского политехнического до мединститута уже застроен. Перестройки его ожидать, конечно, не приходится. А потому, чтобы создать упомянутые предприятия общепита, предстоит высвободить необходимое помещение в жилых домах. Помощи в этом вопросе мы ждем от горисполкома.

И еще одна проблема — проблема расфасовки таких продуктов, которые поставляют студенческим, школьным столовым такие специализированные предприятия, как Свердловский мясокомбинат, молокозавод. Решение ее поможет быстрее обслуживать ребят во время перемены — работникам общепита уже не придется взвешивать те же сосиски, если они с мясокомбината выходят в определенных порциях, разливать молоко, если его будут выпускать в маленьких бутылках.

ВОПРОС: Сколько молодежи работает на предприятиях общественного питания? Как вы оцениваете ее труд, ее инициативу?

ОТВЕТ: 15.000 человек. — Столько молодежи работает сегодня на предприятиях общественного питания Свердловской области. И почти половину из них составляют комсомольцы. На счету нашей молодежи много хороших дел. Рейды «Комсомольского прожектора», соревнования и конкурсы на лучшего молодого повара, кондитера, официанта, соревнование — поход за экономию и бережливость — все эти мероприятия, проводимые молодыми представителями общественного питания, помогают им совершенствовать свое мастерство, выявлять лучших в своем деле.

Трудно перечислить имена всех молодых людей нашей системы, которые прославились умением быстро, квалифицированно работать, опыт которых в своем деле заслуживает большого внимания и популяризации. Это кондитеры Тамара Рублева (столовая № 2 РТИ), Татьяна Упорова (Нижний Тагил), Галина Кропанцева (столовая № 8 УЗТМ), повар Надежда Гладких (Артемовский) и другие.

124 комсомольско-молодежных бригады трудятся на предприятиях общественного питания нашей области. Звание лучшей из них носит коллектив столовой № 7 города Каменска-Уральского.

Словом, нашей молодежью мы довольны.

Интервью вела
Н. КУЛТЫШЕВА.

Редактор Г. ЧУКРЕЕВ.

НАШЕ СПРАВОЧНОЕ БЮРО

ТВ

Суббота, 21

ПЕРВАЯ ПРОГРАММА

11.00 — ПЕРЕДАЧИ ИЗ МОСКВЫ. Программа передач.
11.05 — Цв. тел. «Гимнастика для всех».
11.20 — Новости.
11.30 — Цв. тел. Концерт молодых исполнителей.
12.15 — Цв. тел. «Советский Казахстан». Телефильм.
13.15 — «Три встречи». Концерт участников художественной самодеятельности гг. Запорожье, Гомель, Свердловск.
14.00 — «Ленинский мемориал в Ульяновске». Телеочерк.
14.30 — Актуальные проблемы науки и культуры. Научно-техническая информация.
15.00 — Цв. тел. Музыкальные встречи. Песни композитора А. Новикова.
15.30 — Репортаж о коммунистическом субботнике.
15.45 — Почта программы «Здоровье».
16.15 — Цв. тел. «Товарищ песня».
16.45 — «В. И. Ленин». Композиция по произведениям В. Маяковского.
17.30 — «Красная суббота». Репортаж с ЗИЛа.
17.45 — Цв. тел. «Большая семья». Художественный фильм.
19.45 — Политический обозреватель газеты «Правда» Ю. Жуков отвечает на вопросы телезрителей.
20.30 — Киноленты прошлых лет. «Мисс Менд». Художественный фильм, 3-я серия.
21.30 — «Время».
22.00 — Чемпионат СССР по футболу. «Спартак» — «Арарат» (Ереван).
24.00 — Концерт мастеров искусств.

ВТОРАЯ ПРОГРАММА

9.00 — Показывает Свердловск. Учебная программа. Высшая математика. I курс. Интегрирование дробно-рациональных функций.
10.25 — Философия. II курс. Перерастание социалистической государственности в коммунистическое самоуправление. Духовная жизнь общества и ее структура.
11.50 — Физика. II курс. Действие магнитного поля на ток.
13.15 — Теоретическая механика. II курс. Общее уравнение динамики.
14.40 — Сопротивление материалов. III курс. Расчет на прочность при ударной нагрузке.
16.05 — Политэкономия. III курс. Хозяйственный расчет. Кругооборот и оборот фондов.
17.30 — Научный коммунизм. IV курс. Социалистическое общество. Закономерности перерастания социализма в коммунизм.
18.45 — Концерт ансамбля песни и пляски Свердловского Дворца пионеров.
19.35 — «У самого синего неба». Телефильм.
20.15 — Для вас, малыши. «Как зима в лес пришла».
20.35 — Сегодня — Ленинский коммунистический субботник. Репортаж со строительства «второго ВИЗа».
21.05 — «Ленин в Польше». Художественный фильм.
22.35 — «Музыкальный апрель Урала». «Я иду на свидание». Встреча с артистом Свердловского театра музыкальной комедии Эдуардом Жердером.

РАДИО

ВОСКРЕСЕНЬЕ, 22 АПРЕЛЯ

7.15 — Программа передач. 7.17 — Музыка — селу. 7.35 — Дневник зрителя и объявления. 7.45 — Обзор газеты «Уральский рабочий». 9.10 — «Концерт-репортаж». 9.40 — Передачи из Москвы.

СВЕРДЛОВСКИЙ ДРАМАТИЧЕСКИЙ ТЕАТР
Сегодня ЗАТЮКАННЫЙ АПОСТОЛ
22-IV утром НОЧЬ ОШИБОК
вечером ЧЕЛОВЕК СО СТОРОНЫ
24-IV ТРАМВАЙ «ЖЕЛАНИЕ»

СВЕРДЛОВСКИЙ АКАДЕМИЧЕСКИЙ ТЕАТР ОПЕРЫ И БАЛЕТА им. А. В. ЛУНАЧАРСКОГО
Сегодня ПЕР ГЮНТ
22-IV утром ЗОЛУШКА
вечером ПИКОВАЯ ДАМА
23-IV СПАРТАК

ТЮЗ им. ЛЕНИНСКОГО КОМСОМОЛА
Сегодня в 19 ч. 30 м. ВИШНЕВЫЙ САД
22-IV в 12 ч. премьера СИНЯЯ ВОРОНА
в 19 ч. 30 м. САША

СВЕРДЛОВСКИЙ ТЕАТР МУЗЫКАЛЬНОЙ КОМЕДИИ
Сегодня премьера ВАСИЛИЙ ТЕРКИН
22-IV утром ДОНЬЯ ЖУАНИТА
вечером ИМРЕ КАЛЬМАН
23-IV премьера ВАСИЛИЙ ТЕРКИН

КИНОКОНЦЕРТНЫЙ ТЕАТР «КОСМОС»
Сегодня и ежедневно новый широкоформатный цветной фильм **«КРОМВЕЛЬ»** (две серии).
Сеансы: в 12, 16, 20 ч.

СЕГОДНЯ В КИНОТЕАТРАХ:
ОКТЯБРЬ — **Учитель пения.**
СОВКИНО — **Любить человека** (две серии).
УРАЛ — **Оптимистическая трагедия. Расемон. Монпарнас, 19.** В зале документального фильма: **Хеппенинг в белом. Финляндия. Четыре выстрела в двух безоружных женщин. Тревожная хроника.**
ТЕМП — **Приваловские миллионы.**
Им. МАЯКОВСКОГО — **Комитет 19-ти. Белый флюгер** (10).
СТАЛЬ — **Школа мужества. Медная башня.**
БУРЕВЕСТНИК — **Старая дева.**
ЭКРАН — **Старая дева. Операция «Брутус».**
ЗНАМЯ — **Игрок. Земля, до востребования** (две серии). **Девушки из Рошфора. Мультфильмы.**
ЮЖНЫЙ — **Медная башня.**
ЗАРЯ — **Слуги дьявола на чертовой мельнице.**
КОМСОМОЛЕЦ — **Софья Перовская. Игрок.**
СОВКИНО — **Учитель пения.**
РОДИНА — **Комитет 19-ти** (две серии).
ПРОГРЕСС — **Пятьдесят на пятьдесят.**
ЛУЧ — **Слушайте на той стороне.**
МИР — **Любить человека. Мультфильмы.**
АВИАТОР — **Сегодня жить, умереть завтра.**
ИСКРА — **Земля, до востребования** (две серии). **Игрок.**

ПОГОДА

22—25 апреля по области ожидается преимущественно без осадков, в конце периода местами небольшие осадки. Температура воздуха ночью 4—9, в горных районах и в пониженных местах до 14 градусов мороза, днем 4—9 градусов тепла, во второй половине периода небольшое потепление.

Звоните: Редактор — 51-28-61. Зам. редактора — 51-38-75. Ответственный секретарь — 51-74-67. Секретариат — 51-47-26 и 58-95-48. Отдел рабочей и инженерной молодежи — 58-96-11. Отдел сельской молодежи — 51-46-55. Отдел коммунистического воспитания — 51-60-33. Отдел комсомольской жизни и молодежных проблем — 51-56-69. Отдел военно-спортивный — 51-39-09. Отдел учащейся молодежи — 58-92-41. Отдел литературы и искусства — 58-93-89. Отдел информации — 51-16-81, 51-28-32, 58-92-37. Отдел писем — 51-34-22. Фотокорреспондент — 51-38-28.

Пишите: 620219 Свердловск, Г. С. П., 153, ул. 8 Марта, 8. Редакция газеты «На смену!».

НС 13219. Типография изд-ва «Уральский рабочий», Свердловск, проспект Ленина № 49. Заказ № 4468.