ПРОЛЕТАРИИ ВСЕХ СТРАН, СОЕДИНЯЙТЕСЬ!

НА СМЕНУ!

ГОД ИЗДАНИЯ 50-й

ОРГАН СВЕРДЛОВСКОГО ОБКОМА ВЛКСМ

№ 8 (8644) ◆ ВТОРНИК, 13 ЯНВАРЯ 1970 ГОДА ◆ Цена 2 коп.

«Производительность труда — это, в последнем счете, самое важное, самое главное...»

Пятьдесят лет эти ленинские слова на вооружении нашей экономики. Все рычаги и стимулы нашего производства мы направляем и будем направлять на повышение производительности труда.

Одним из важнейших условий его было и остается профессиональное мастерство рабочего. Без него мы не можем говорить о применении передовой техники и технологии, об улучшении организации труда.

Сдавая Ленинский зачет, комсомольцы одной из главных его задач ставят: повышать свою квалификацию.

ОТ ЦЕНТРАЛЬНОГО КОМИТЕТА КПСС, ПРЕЗИДИУМА ВЕРХОВНОГО СОВЕТА СССР И СОВЕТА МИНИСТРОВ СССР

Центральный Комитет КПСС, Президиум Верховного Совета СССР и Совет Министров СССР с глубоким прискорбием извещают, что 10 января 1970 года после тяжелой болезни скончался прославленный летчик-космонавт СССР, член КПСС, Герой Советского Союза полковник БЕЛЯЕВ ПАВЕЛ ИВАНОВИЧ.

ЦЕНТРАЛЬНЫЙ КОМИТЕТ КПСС
ПРЕЗИДИУМ ВЕРХОВНОГО СОВЕТА СССР
СОВЕТ МИНИСТРОВ СССР

● ПОВЫШЕНИЕ РАЗРЯДА — ТОЛЧОК К ТЕХНИЧЕСКОМУ ТВОРЧЕСТВУ ● СРЕДИ ОКОНЧИВШИХ ШКОЛУ ПОВЫШЕНИЯ КВАЛИФИКАЦИИ НЕТ НЕ ВЫПОЛНЯЮЩИХ НОРМЫ ВЫРАБОТКИ ● ГЛАВНЫЙ СТИМУЛ — ХОРОШАЯ РАБОТА УЧАСТКА, ЦЕХА

ОТКРЫТЫЙ УРОК

Секретарь комсомольского бюро турбинного цеха № 3 Тамара Русина: «В новом году мы вновь обязательно организуем такую школу. Ко всему, будем настаивать на создании особой группы подготовки — на четвертый разряд».

Старший мастер участка № 1 того же цеха Герман Николаевич Ермаков: «С нашего участка в школе занималось, пожалуй, больше всех. А какие итоги! К концу года у нас не стало ни одного человека, не выполнившего норму выработки, а раньше таких было 14 человек».

Технолог инструментального цеха Валерий Лепилин: «Повышение разряда, кроме выросшего заработка, «роста» морального — в глазах товарищей, особенно старших, дает еще толчок к постоянной учебе по специальности, толчок к техническому творчеству-рационализации и изобретательству».

Эти три мнения, на мой взгляд, наиболее характерны из всех, какие довелось услышать на турбомоторном заводе о школах повышения квалификации. А что это за школы, кто в них занимался и кто преподавал, о каком, образно говоря, уроке речь? Об этом обязательно надо сказать подробнее.

Рождением своим школы повышения квалификации обязаны походу молодежи за овладение современными научно-техническими знаниями. Цель его, идея для молодого рабочего — стать на ступень выше в профессиональном смысле. Как на многих предприятиях, на турбомоторном заводе и, в частности, в «турбинке» № 3 и инструментальном, о которых пойдет речь, был проведен анализ общеобразовательного и профессионального уровня молодежи. Анализ показал, что уровень и того, и другого далеко «не на уровне». И самой минусовой шкалой на нем обозначились разряды, их черепаший рост. В турбинном, к примеру, повысить свой второй разряд захотели (и нуждались в этом, и были достойны) семьдесят человек — почти половина молодежи.

То есть, сравнивая грубо, требовалось что-то вроде маленького цехового ликтехбеза, требовалось что-то большее, чем обычные курсы повышения квалификации, число и возраст слушателей которых всегда ограничивают рамки отдела технического обучения.

И вот — школа. За два месяца в турбинном цехе обучено две группы — в 26 и 27 человек. Только двое из них не повысили разряда, не сдали экзамены, потому что редко посещали занятия.

Из окончивших школу 29 — молодые фрезеровщики и фрезеровщицы, ставшие специалистами третьего разряда. Почему не все 70 сразу? И почему обучались только на третий разряд? Послушаем, что об этом говорит Тамара Русина, комсомольский вожак цеха.

— Вы еще не спросили, почему только фрезеровщики. Это у нас ведущая и самая многочисленная профессия, и мы решили начать именно с нее.

Ну, а на ваши вопросы ответ такой. Во-первых, мы долго советовались и решили с экономистом цеха, сколько можно обучить, какие имеются для этого материальные ресурсы и возможности.

— Имеется в виду фонд заработной платы?

— И да, и — больше — нет... Зарплата у нас мало зависит от разряда, работа вся операционная. Раньше, допустим, так и говорили: «Что с него толку, с разряда?» Но сейчас — иное дело. От разряда, от тарифной ставки зависит многое: премия, тринадцатая зарплата, оплата за сдачу продукции с первого предъявления.

— Выходит, стимул повышения разряда один — деньги?

— Нет. Безусловно, нет.

И это подтвердили все до единого, с кем пришлось говорить. Самый основной стимул — хорошая работа участка, цеха, от которой и идет все — план, качество продукции, поощрения. Пятнадцать человек — почти каждый пятый — пришли в школу повышения квалификации с первого участка турбинного цеха, и сейчас здесь нет не выполняющих норму выработки. Сейчас многие из них выполняют работу повышенного разряда. Старший мастер участка Г. Н. Ермаков назвал их целый список. Фрезеровщик Иосиф Циник, сдавший в школе на третий разряд, успешно справляется с деталями, которые делают мастера пятого разряда. Иван Кобелев, работающий всего третий год, начав с ученика и нынче сдав в школе на третий, пошел учиться дальше — в школу мастеров.

Если заострять внимание на этих результатах — вроде бы личного порядка (но, безусловно, влияющих на производство), хочется привести рассказы Люды Кичигиной и кадрового рабочего Т. П. Чащина из этого же цеха.

— Среди слушателей школы были и такие, как я — в прошлом выпускницы технического училища. Многое из этих уроков нам было известно. Однако, как повторение, как проверка своей готовности к более сложной работе, эти занятия дали нам очень много. Там более, я хочу поступить в техникум. А там условиями приема предусмотрено: фрезеровщик не ниже третьего разряда.

— А я, — сказал Тимофей Петрович, — решил освоить новую, третью специальность. Конечно, не ради их счета, для дела необходимо. И очень мне помогла школа. Теоретически на все четыре ноги подковали меня сразу. Кстати, Чащин работает на новейших станках — копировальных «фрезерах».

Все, о чем сказано выше, прямо ведет к мысли, что в организации школы немалую роль играло комсомольское бюро. Так, по настоянию комсомольцев, были избраны сроки занятий (июль—август), такие сроки, чтобы не совпадали с временем занятий в общеобразовательной школе. Одной из групп руководил молодой технолог цеха Владимир Миронов — член заводского комитета комсомола и совета молодых специалистов.

А что же остальные комсомольцы? Те, кто не повысил разряда? Что они впишут в свои зачетные книжки в графе профессионального роста?

В пятницу, 9 января, в турбинном цехе состоялась первая сдача технического зачета. Каждый из 29 комсомольцев предстал перед авторитетной комиссией: сделал практическое задание и ответил на вопросы теории. И задание, и вопросы эти составлены технологами, механиками, инструментальщиками, так что проверка знаний идет солидная и всесторонняя. Технический зачет — как бы проба на профессиональный «рост». Фрезеровщику второго разряда дают испытательную работу и вопросы третьего разряда и т. д. По тому, как будет все выполнено, руководство приметит, кого в ближайшее время послать на заводские курсы повышения квалификации, кого — в цеховую школу нового набора.

А она точно будет, потому что опыт удался. И удался не только в турбинном цехе № 3, но и в других, в частности, в инструментальном цехе.

Я не буду рассказывать об организации школы повышения квалификации здесь, иначе многое пришлось бы повторять. Остановиться хочется вот на чем. Здесь, в школе, занималось всего 17 человек, но при этом слушатели были с разными разрядами (второй и третий) и четырех специальностей: токари, фрезеровщики, шлифовальщики, слесари-инструментальщики. Почему?

Когда я обратился с этим вопросом к секретарю комсомольской организации инструментального цеха Ларисы Юткиной, она ответила:

— У нас своя специфика, своего подхода требует производство. Вообще-то в цехе есть и курсы повышения, и школы передового опыта. Но у нас работа и зарплата зависят от разряда. Как говорят, за разрядом в цехе гонятся. Вот почему необходимо вмешательство комсомола вообще в обучение, а в школах повышения квалификации — особенно.

В этих словах и есть, по-моему, ответ на то, какой же урок дали школы. Первый — «открытый» урок, т. е. проверка полезности школы, признание их жизнью. Конечно, как всякий урок, у разных преподавателей, в разных классах он и проходит по-разному. Главное — с пользой.

А. ШАРАПОВ.

1970 ЛЕНИНСКИЙ ЗАЧЕТ

ПРИГЛАШАЕТ «ЧЕДОК»

10 ЯНВАРЯ В СВЕРДЛОВСКЕ В КИНО-КОНЦЕРТНОМ ТЕАТРЕ «КОСМОС» ТОРЖЕСТВЕННО ЗАКРЫЛАСЬ ФОТОВЫСТАВКА «ЧЕХОСЛОВАКИЯ — СТРАНА ТУРИЗМА».

Советские туристы с удовольствием едут в дружественную нам страну. Чехословацкое бюро путешествий «Чедок» подготовило для них более 25 интересных маршрутов, включающих в себя посещение таких городов, как Прага, Брно, Братислава, Карловы Вары, Высокие Татры, Плзень и многие другие. В ноябре прошлого года Чехословакию посетил четвертьмиллионный турист из Советского Союза. Им оказалась ткачиха из Вышнего Волочка Серафима Осипова.

Бюро путешествий «Чедок» организовало в Советском Союзе рекламную выставку «Чехословакия — страна туризма». Эта выставка открылась в марте прошлого года в Москве, затем переехала в Киев и Тбилиси, наконец, в Свердловск. Здесь в кинотеатре «Космос» выставка продолжалась больше двух недель, и ее посетило 100 тысяч человек.

100-тысячным посетителем оказался сталевар Верхисетского завода Владимир Щипанов.

В прошлую субботу состоялось торжественное закрытие выставки. По этому случаю в Свердловск прибыл исполняющий обязанности генерального директора «Чедока» Иосиф Рихтер.

На закрытии выставки перед собравшимися выступили председатель Свердловского горисполкома А. А. Пушкарев, председатель Свердловского областного общества советско-чехословацкой дружбы, профессор Уральского политехнического института Герой Советского Союза Н. И. Сыромятников и Иосиф Рихтер. Он пригласил сталевара В. Щипанова посетить Чехословакию и к себе в гости, вручил ему свою визитную карточку.

В знак уважения и дружбы чехословацкий гость подарил выставку свердловчанам.

Затем в голубом зале «Космоса» состоялась пресс-конференция с работниками свердловских газет, радио и телевидения. Иосиф Рихтер ответил на вопросы журналистов.

ПОСЛЕ СМЕНЫ

ВОЛЧАНСК. Дважды после окончания рабочей смены комсомольцы механического цеха третьего разреза треста «Вахрушевуголь» не уходили домой и принимались за изготовление совсем непривычной для них «продукции». Они делали верстаки для учебно-производственных мастерских подшефной волчанской школы № 25.

Неплохо организовал работу на субботниках групкомсорг мехцеха Э. Собровский.

Каждый знал, что он должен делать. Особенно хорошо поработали С. Шматков и В. Михайличенко.

Ю. ШАХРАЙ.

РАСТЕТ СЕЛО

БАЙКАЛОВО. Два жилых дома, гараж на 25 автомашин, теплица площадью 588 квадратных метров с водяным отоплением — вот перечень объектов, сданных в эксплуатацию в совхозе «Чурманский» в минувшем году.

Несколько объектов будет закончено в этом году. Это столовая на 50 мест, дом культуры, дорога Чурман—Большая Койкова и другие.

Приезжают в совхоз люди, которые давно не бывали здесь, и не узнают села.

ГАРАНТИЯ КАЧЕСТВА

СВЕРДЛОВСК. На Уральском турбомоторном заводе двум турбинам и дизельному мотору присвоен государственный Знак качества. Конструкторы, технологи, рабочие ищут новые резервы повышения качества выпускаемой продукции.

На днях в красном уголке сборочного цеха был зачитан приказ директора и вручены личные клейма одиннадцати передовым рабочим.

Среди них ударники коммунистического труда, передовики производства, запевалы юбилейного соревнования: В. И. Литиченко, В. Е. Матюшин, П. И. Фролов, Г. В. Ермолин и другие.

Ю. СМЫК.

РАБОЧИЙ ПЕРВОПУТОК

ФОТОРЕПОРТАЖ

Учебный цех на Нижнетагильском металлургическом комбинате был открыт в 1962 году. Собственно, это была мастерская политехнического обучения для учащихся старших классов дневных школ. Но уже в то время большинство учеников, проходивших здесь практику, после окончания школы приходили работать на металлургический комбинат. В 1966 году мастерские переименовали в цех и начали подготовку рабочих массовых профессий для нужд комбината. Практика первого же года показала, что обучение здесь проходит успешней, чем в индивидуальном порядке. Ребята больше получают теоретических знаний, а деловые навыки приобретают на тех же станках и машинах, на которых им потом предстоит работать в цехах.

— Вот что примечательно, — рассказывает заместитель начальника цеха Анатолий Николаевич Жуков. — Все ребята, получившие у нас специальность, хорошо справляются с порученной работой в цехах, выполняют более сложные задания, чем их сверстники, сразу же включаются в общественную работу. Конечно, наш цех невелик, но за последние три года мы подготовили 400 человек рабочих высокой квалификации. Замечу, что обучаются у нас большей частью подростки.

Часто приходится слышать, что комплектование сети профессионального обучения — дело сложное и хлопотное. Чем же объяснить, что в учебный цех ребята идут охотно и, как правило, после окончания работают все хорошо?

Принимают сюда молодежь после окончания восьми и десяти классов. Одни обучаются по специальности слесарей по ремонту промышленного оборудования, токарей-универсалов, другие овладевают более сложной профессией — электрослесарей и газорезчиков. Интересная профессия открывает широкие возможности для творческого и духовного роста, что особенно привлекает молодежь.

В 1969 году в цехе обучалось 210 ребят. Все они получили возможность проявить свои творческие способности. Здесь созданы различные кружки, где ребята пробуют свои силы в конструировании различных моделей. Стараются привить ребятам и стремление к общественной работе. В кружках комсомольской политсети они не только слушатели, но часто и содокладчики по теме, готовят информацию коллективно.

Анатолий Николаевич Жуков познакомил нас с ученицей токаря комсомолкой Зоей Николаевой. Девушка приехала сюда издалека, раньше не имела навыков в общественной работе, а сейчас ни один выпуск стенной газеты не обходится без ее участия. Она и художник-оформитель, и организатор.

— Таких ребят можно назвать десятки. В прошлом году у нас обучалась группа ребят старшего возраста по специальности машинистов электромостовых кранов. Все они после десятилетки. Многие одновременно прошли подготовительные курсы в институт. У большинства наших выпускников четкие жизненные планы — работа в цехе, повышение квалификации, учеба в техникумах и вузах, то есть оказываются на своем месте, — заканчивает Анатолий Николаевич.

Да, от этого зависит многое. Если человек окажется «на своем месте», при любимом деле — это не просто личное удовлетворение, радость. Труд по призванию всегда эффективен. Он является источником роста производительности общественного труда. Вот почему в учебном цехе НТМК стараются, чтобы профессиональные устремления ребят совпадали с интересами предприятия. Поэтому перед началом учебного года здесь не спешат зачислять в списки всех желающих получить профессию, а вначале всесторонне ознакомят с будущей работой, с задачами коллектива.

П. ВАСИЛЬЕВ.

На снимках А. ЗОЛЬНИКОВА: Ученица токаря Зоя Николаева. Токарное отделение учебного цеха. Мастер Валерий Топоров (справа) проверяет работу учеников.

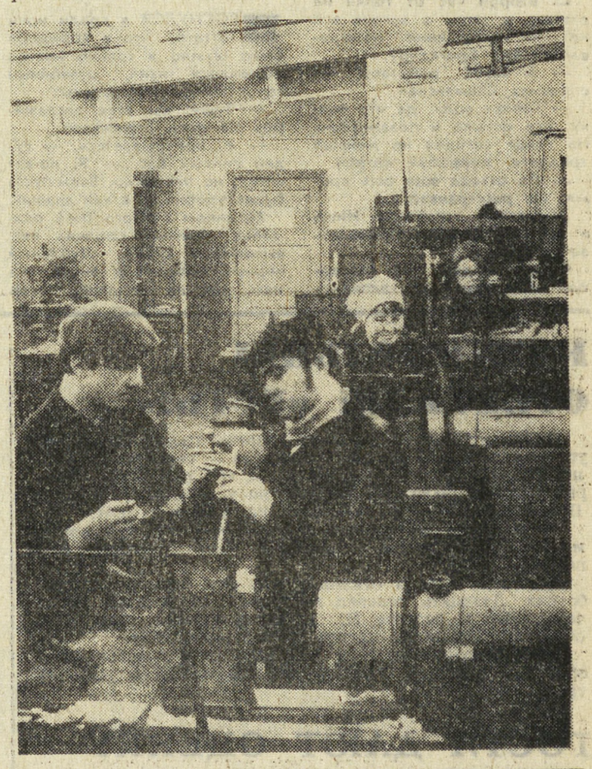

от полюса

ЦЕЛИ СОТРУДНИЧЕСТВА

КАИР, 11. (ТАСС). Сотрудничество между ОАР и Суданом преследует цель установить между двумя странами прочные связи для достижения «полного единства между ними», заявил в интервью корреспонденту каирской газеты «Аль-Маса» председатель Революционного совета Демократической Республики Судан генерал-майор Джафар Нимейри.

Нимейри отметил, что между ОАР и Суданом заключен ряд соглашений по вопросам экономического сотрудничества.

Касаясь агрессивной политики Израиля в отношении арабских государств, Нимейри резко осудил помощь, оказываемую Израилю империалистическими государствами.

Нимейри далее отметил, что «фронт битвы перед арабами ширится». «Мы, — подчеркнул Нимейри, — должны объединить всю мощь и все усилия арабов, мобилизовать народные массы перед лицом наших врагов».

УСПЕШНЫЕ АТАКИ

Как передает агентство печати Освобождение из Южного Вьетнама, Народные вооруженные силы освобождения успешно продолжают в новом году боевые операции против американо-сайгонских войск. В провинции Куангчи с 2 по 6 января патриоты вывели из строя более 200 солдат и офицеров противника, сбили или повредили 5 вертолетов.

Южновьетнамские патриоты 5 января в провинции Зялай атаковали вражескую колонну автомашин, шедшую по дороге № 19, в результате чего было уничтожено 28 военных машин и около 70 американских солдат, сбит один вертолет.

(ТАСС).

ПО-ПРЕЖНЕМУ НЕРАВЕНСТВО

ЛОНДОН. (ТАСС). Совет профсоюзов Глазго потребовал предоставить женщинам равную оплату за равный труд. До сих пор в Англии около 90 процентов работающих женщин получают меньшую заработную плату за равный с мужчинами труд.

НОВЫЙ ЖУРНАЛ ФКП

ПАРИЖ, 11. (ТАСС). Во Франции начал издаваться новый журнал Французской коммунистической партии — «ИТК-актюалите», который предназначается для инженерно-технических работников.

Этот журнал, отмечает в «Юманите» член Политбюро ФКП Жорж Марше, издается не только для коммунистов, но и для инженеров и техников, которые не являются членами компартии, но интересуются политикой ФКП.

ЛЕКЦИЯ В МОНРЕАЛЕ

ОТТАВА. (ТАСС). Ветеран канадского и международного коммунистического и рабочего движения, национальный председатель Коммунистической партии Канады Тим Бак выступил в Монреале с публичной лекцией об историческом значении революционной деятельности и творческого наследия В. И. Ленина в деле освобождения рабочего класса угнетенных народов. Это была первая из серии лекций и семинаров по различным аспектам марксистско-ленинской науки и трудам В. И. Ленина, которые в нынешнем юбилейном ленинском году будет проводить комитет Компартии Квебека по празднованию столетия со дня рождения В. И. Ленина.

ЖЕРТВЫ СИНДИКАТОВ

НЬЮ-ЙОРК. (ТАСС). За первые пять дней января от потребления наркотиков в Нью-Йорке погибло 15 человек. Большинство погибших составляют молодые люди.

По числу смертей среди наркоманов прошедший 1969 год был «рекордным» в Нью-Йорке. 220 юношей и девушек стали жертвами преступных синдикатов, которые в погоне за барышами ввозят наркотики и торгуют ими.

ЗА ПРОТЕСТ — ТЮРЬМА

НЬЮ-ЙОРК. (ТАСС). Управление Федерального бюро расследований в столице штата Индиана объявило об аресте семи юношей и девушек за то, что они в знак протеста против ведущейся Соединенными Штатами войны во Вьетнаме проникли на один из городских пунктов по призыву в армию и сожгли хранившиеся там призывные карточки. Каждому из них грозит десять лет тюремного заключения и десять тысяч долларов штрафа.

ЦЕНЫ ПОВЫШАЮТСЯ

САНТЬЯГО. (ТАСС). Первая декада января нынешнего года ознаменовалась в Чили дальнейшим ростом стоимости жизни. Правительственным декретом на 29 процентов повышена цена на пшеницу, что, естественно, повлечет за собой рост цен на муку, хлеб, хлебобулочные, макаронные изделия и на ряд других продовольственных товаров. На 54,6 процента подорожали сигареты, на 66 процентов — газеты, значительно повысились тарифы на электроэнергию и газ.

НАГРАБЛЕННЫЕ МИЛЛИОНЫ

ГУАЯКИЛЬ. (ТАСС). Прибыли иностранных монополий, хозяйничающих в Эквадоре, превышают сумму их капиталовложений, пишет газета «Пуэбло» на основании изучения статистических данных. С 1965 по 1968 год иностранные, главным образом американские, дельцы вложили в общей сложности 64,4 млн. долларов, а вывезли 79 млн. долларов.

Газета подчеркивает, что «империалисты не заинтересованы в промышленном развитии страны», они вкладывают свои капиталы только лишь в торговлю, сферу обслуживания, производство и экспорт бананов, кофе, какао, словом, в отрасли, приносящие наибольшие прибыли.

УДАР ПО РАКЕТНОЙ БАЗЕ

КАИР, 11. (ТАСС). «Несколько групп египетских истребителей - бомбардировщиков совершили вчера днем налет на расположение израильских войск в районе Судр на восточном берегу Суэцкого залива», — заявил военный представитель ОАР. В результате этого налета была полностью уничтожена основная база зенитных ракет типа «Хок».

ПРЕСТУПНОСТЬ В АНГЛИИ

ЛОНДОН. (ТАСС). На Британских островах наблюдается дальнейший рост преступности. Согласно данным, опубликованным министерством внутренних дел, за первые 9 месяцев минувшего года только в Англии и Уэльсе число серьезных преступлений возросло на 6,8 процента по сравнению с соответствующим периодом предыдущего года. Всего за это время было совершено более 1 115 тысяч преступлений.

МРАЧНАЯ ПЕРСПЕКТИВА

НЬЮ-ЙОРК. (ТАСС). Тяжелые времена ожидают американских фермеров в наступившем году. Как предсказывает министерство земледелия США, в 1970 году еще больше фермеров страны будет вынуждено прекратить занятие сельским хозяйством.

ШКОЛЬНЫЕ ИСКОРКИ НОВОСТИ

ФЛАГ НАД СУГРОБАМИ

НИЖНИЙ ТАГИЛ. Зимний пионерский лагерь открыли ученики школы № 38. Во время каникул они устраивали интересные игры, совершали походы, строили снежный городок в подшефном детском садике.

А вечерами опять игры, разговор о поэзии, участие в теневом спектакле «Колобок». Пионервожатыми с ребятами работали девятиклассницы Аня Бродская, Ира Шмарова, Таня Перминова.

СПАСИБО, ТИМУРОВЦЫ!

БАЙКАЛОВО. Не нарадуются местные пенсионеры пионерами Байкаловской средней школы. Помогать пожилым людям — их золотое правило. Особенно тепло отзываются здесь о тимуровцах пионерского звена 4 «б» класса, которым руководит Оля Лукоянова.

Школьники носят дрова, ходят по воду и в магазин за продуктами.

СВЕРДЛОВСК—ЛЕНИНГРАД

СВЕРДЛОВСК. Более шестидесяти учеников железнодорожной школы № 3 ездили в зимние каникулы в Ленинград. Для ребят был выделен специальный вагон. Они посетили Эрмитаж, побывали на крейсере «Аврора», посмотрели спектакли ленинградских театров.

Но главной целью путешествия было посещение мест, связанных с революционной деятельностью Ильича.

К этой поездке ребята готовились давно. Они убирали урожай в совхозе «Горный щит», собирали макулатуру и металлолом.

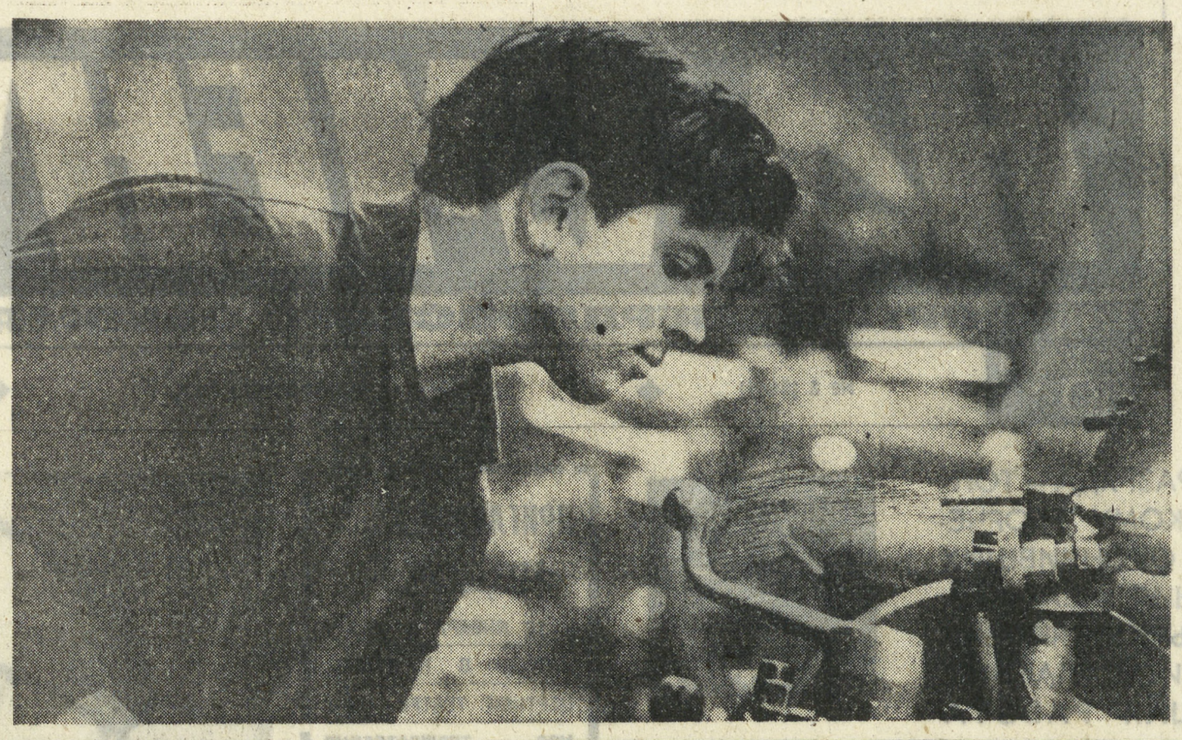

Много хорошего можно рассказать об этом парне, что склонился над станком: он лучший молодой токарь цеха протяжек Свердловского инструментального завода. Отсюда, от станка, ушел на армейскую службу, а когда демобилизовался, вновь вернулся на завод. Сейчас Александр Потапов носит высокое звание ударника коммунистического труда.

Снимок Л. БАРАНОВА.

Из блокнота журналиста

ПОЕЗД ИДЕТ НА СЕВЕР

В ПОЛОВИНЕ десятого Ванда Иосифовна зашла к дежурному резерва и получила инструкции. Поезд № 277 стоял еще в тупике — до отхода оставалось около двух часов. Сведения были неутешительны: вместо восемнадцати проводников заступят сегодня только двенадцать. Значит, как и в прошлую поездку, будет трудно, почти двое суток девчата должны быть на ногах.

На запасном пути было тихо и безлюдно. Выпавший утром снег обледенело рябил на привокзальных постройках и кустах акаций, хрустко скрипел под ногами. Только на перроне его убрали, там сейчас толпились люди, и когда качался фонарь, кидая на площадку тень от будки со стеклянными витринами с вывеской «Воды», Ванда Иосифовна различала торопливо снующих пассажиров, носильщиков с тележками и работников почтового отделения, перекладывающих посылки в багажный вагон.

Ошмянская прошла в свой седьмой вагон, где она, бригадир поезда, обычно едет, открыла купе, включила на щитке рубильник. Сбоку на столике зажглись маленькие лампочки, освещая прыгающие стрелки приборов — поездной радиоузел был в исправности. Вскоре пришла Нина Кукарских, проводница седьмого. Села в сторонке, положив на колени озябшие, покрытые угольной пылью руки.

— Второй час от топки не отхожу, а тепла в вагоне все нет, — сокрушенно пожаловалась она бригадиру.

— А насос работает? — спросила Ошмянская.

— Гоняет воду, да что толку. Все остыло и позамерзло. На улице сегодня не меньше тридцати, попробуй нагрей.

— До отхода еще есть время, не расстраивайся.

Эти слова успокоили Нину, и она неторопливо принялась за уборку.

Состав подали на четвертую платформу, где толпились нетерпеливые, уставшие за день люди. Ошмянская не успевала отвечать на вопросы, ходила с пассажирами по вагонам и разбиралась на месте. Претензии были мелочными, в большей части не зависящие ни от нее, ни от проводников, но уж такова работа бригадира — все объяснить, всех устроить.

Около полуночи поезд Свердловск — Североуральск отошел от перрона. Промелькнули привокзальные огни, яркой вспышкой проплыли за окном цехи ВИЗа, и состав охватила темная пелена холодной зимней ночи. Мало-помалу вагоны притихли. На окнах приспустили клеенчатые шторы, чтобы не дуло. В ночном свечении синеватых ламп на полках купе устраивались люди, пахло обжитой неприбранной комнатой и сонным дыханием. Только в коридоре группа мужчин вела разговор о последних событиях.

Мой сосед по купе неторопливо и осторожно разложил на полках елочные игрушки, пригладил модный ежик темных волос, спросил с любопытством:

— В командировку? Далеко?

— Хорошо в командировке... Завидую. Денег за билет своих не плати. А тут вот хочешь не хочешь — вези подарки, не спи ночь.

Я понял, что он никогда не был в длительной командировке.

ПРОСНУЛСЯ я среди ночи оттого, что в коридоре было шумно и только иногда выделялся тихий, спокойный голос Ванды Иосифовны:

— Тише, вы всех пассажиров на ноги поднимете.

— А, прикрываетесь, — гудел сиплый бас. — Я, по-вашему, не пассажир. Всем пусть будет удобно, а я как знаешь.

Хозяином сиплого баса оказался мужчина средних лет, высокий и худой. Дубленый черный полушубок висел на нем, как на вешалке. Когда он говорил, его шея вытягивалась из воротника и походила на гусиную.

— Давайте книгу жалоб, и никаких! — настаивал он.

Девчонки-проводницы толпились вокруг бригадира, все говорили враз, и оттого получалось что-то бессвязное.

— Дайте ему книгу, пусть пишет, — сказала Зина Черенева. Все вдруг притихли и посмотрели на нее. В глазах у Зины дрожали слезы.

Когда довольный пассажир в черном полушубке победоносно покинул бригадирский вагон, я спросил у Ошмянской, что же произошло.

— В пятом вагоне трубы разморозились, залило тамбур, все замерзло. Двери невозможно открыть. Черенева и решила посадить людей через соседний вагон — она одна два обслуживает. А этому товарищу не понравилось. Почему, говорит, я должен бежать по перрону отыскивать свой вагон, а потом тащиться с вещами через состав. В общем, снимут с Зины премию. Для нее это немало — 20 рублей. А может, и обойдется. Должны же разобраться во всем...

На станции «Верхняя» в вагон торопливо вкатилась подвижная старушка.

— Вы здесь всему начальница будете? — спросила она Ванду Иосифовну. — Ты уж устрой меня, милая, где потеплее. В том-то вагоне холодно, а здесь можно скоротать время. Мне недалеко. Аккурат утром в Серове будем.

— Нельзя, бабушка. У вас вагон общий, а здесь купейный.

— Что хоть кипирован, неужто нельзя устроить? — не сдавалась старушка и уже по-хозяйски раскладывала узлы и сумки в проходе.

— К мнучатам еду, гостинцы к празднику везу. Ты уж устрой меня, не обижай. Я никому не помешаю и на сон не падкая — посижу, где велишь.

Ошмянская отвела старушку в свободное купе.

Поезд подъезжал к какому-то городу, замигали яркие крохотные огни, гирлянды цветных лампочек на привокзальной площади. Вагоны замедлили бег, навстречу поплыли товарные эшелоны. Во встречном пассажирском поезде люди спали — окна были затемнены, и лишь в одном маячила одинокая фигура в полосатой пижаме, как бы напоминая, что ночь еще не прошла и надо спать.

В купе было тепло, свободно, по-домашнему уютно. Лишь утром проводница Нина Кукарских привела к нам нового пассажира, а вскоре принесла горячий чай, прикрывая руки салфеткой.

Перехватив взгляд моего соседа, Нина виновато пояснила: «Не могу руки отмыть, всю ночь от топки не отходила». В глазах ее была усталость, веки сонно слипались, и она с завистью смотрела на нового человека, который неторопливо готовился вздремнуть. Нина вышла, наш сосед завязал разговор с Виктором, парнем с модной прической-ежиком. Он словоохотливо рассказывал о себе и жизни, с каким-то подъемом и радостью, и ему не было дела до того, что наша проводница не спала всю ночь, чтобы в вагоне было тепло, а сейчас не может отмыть врезавшуюся в поры угольную пыль. И когда Кукарских принесла для него чай, он оглядел ее и сказал небрежно: «Зря подкрашиваешь глаза, без этого тебе было бы лучше. Эта мода не каждому к лицу. А впрочем — кому как...»

В Североуральске Ошмянская заспешила к дежурному по станции. Вечером поезд уйдет обратно в Свердловск, бригада два дня отдохнет, а на третьи сутки Ванда Иосифовна снова примет состав и поедет с девчатами в самый северный город нашей области.

И снова у проводников будет бессонная ночь, новые заботы, чтобы людям, едущим в этом поезде, было уютно, по-домашнему хорошо.

В. ПАНКРАТОВ.

● ПРОПИСКА—СЕЛЬСКИЙ ИНТЕРНАТ

Миновали веселые каникулы, и снова ожили школы. Съехались в свой большой дом-интернат при Шайдурихинской сельской школе ребята из соседних деревень.

Таких интернатов для детворы, живущей в отдаленных от школы местах, много в наших сельскохозяйственных районах.

Как в каждом доме, здесь своя семья, а в семье могут быть и радость, и горе, и волнения, и заботы...

ХОЗЯЕВА БОЛЬШОГО ДОМА

Вечер. Прижимаясь к заборам, по улице пробирается группа ребят. Они тихо о чем-то перешептываются. Наконец, кто-то произносит:

— Нам сюда.

Другой голос спрашивает из темноты:

— Серега, точно установил, что собаки нет?

— Все в порядке, никто не узнает, — бурчит Серега и бесшумно открывает калитку.

В темном углу двора, вплотную к сараю, белеют разбросанные дрова. Ребята осторожно, чтобы не наделать лишнего шума, начинают перетаскивать их в сарай и складывать длинными, ровными рядами. Между делом, тот, что спросил про собаку, говорит:

— Расходиться будем по одному. Так секретнее.

Когда почти все дрова сложены, он достает лист бумаги, на котором черной тушью нарисовано пять пальцев, и крепит на двери сарая. Ребята уже двинулись к калитке, как вдруг, словно из-под земли, вырос силуэт мужчины с вилами.

— Я вам покажу, как дрова воровать у стариков!

Ребята, позабыв обо всем на свете, бросились бежать. А вслед им еще долго неслось:

— Я и в школу пойду, директору пожалуюсь!

К директору жаловаться дед Андрей не пошел. Наверное, вид аккуратно уложенной поленницы настроил его совсем на другие раздумья. Но с тех пор все-таки мальчишки всегда стали выставлять «сторожа».

Идея создания отряда добровольных помощников в селе Шайдуриха Невьянского района возникла у ребят совсем не случайно. Ведь в селе живет много одиноких пенсионеров, которым подчас и помочь некому. Ну и, конечно, хотелось самим участвовать в жизни села. А элемент таинственности? Что ж, в этом для мальчишек тоже была своя привлекательная сторона.

В отряд вошло 15 человек. Выбрали командира — Вовку Шкарина. Назвать отряд решили на индейский манер: «Невидимая рука». Девиз отряда: «Будь смелым и ловким, добрым и отзывчивым».

Так постепенно к ребятам пришло чувство ответственности за все, что происходит вокруг. Отряд «Невидимая рука» был создан по инициативе ребят из пришкольного интерната и действовал как бы обособленно от школы. Но скоро его признала не только школа, но и сельский совет. Он решил поддержать активность ребят, их желание участвовать в жизни села и предложил создать юношескую пожарную дружину.

Конечно, все ребята, живущие в интернате, согласились стать «дружинниками».

Однажды обнаружили очаг пожара. Раздумывать не приходилось — быстро ликвидировали опасность.

Это лишь эпизоды из интересной жизни интерната при Шайдурихинской сельской школе. Здесь считают так: раз живем одной семьей, то и заботы общие, радости и печали пополам.

В интернате действительно созданы все условия для того, чтобы жизнь ребят была интересной и полной.

Светлые, чистые комнаты. Свой дом держать в чистоте — это стало законом с первых же дней существования интерната.

На столах — журналы, шахматы, шашки. На стенах — аккуратно оформленные «Уголок воспитанника», «Памятка школьника», стенгазета.

В интернате один воспитатель. Больше и не надо. Потому что ребята давно уже привыкли к самостоятельности.

К урокам готовятся сами. Сначала, как правило, более трудные предметы. Потом — отдых, и снова продолжение занятий.

Из школьного окна видна кромка леса, чернеющая вдалеке, серые параллели заборов прочертили снежное поле. Но перед ребятами раскрываются куда более дальние горизонты на уроках географии и литературы, истории и обществоведения.

Правда, возможности в Шайдурихе не сравнить с городскими. Но по мере сил все делается, чтобы интереснее было. Творческие вечера в клубе, концерты художественной самодеятельности в школе, и везде «интернатские» — в числе запевал.

— Ездили мы недавно в Свердловский оперный театр, — рассказывает завуч школы Флорида Григорьевна Мухаметова. — До города добрались порядком уставшие, и сразу — в театр. Слушали «Евгения Онегина». Смотрю, ребятишки мои раскраснелись, глаз со сцены не сводят. А сколько потом разговоров было! Ведь такое надолго запоминается. Тогда и решили в город выезжать чаще.

Немало внимания уделяет ребятам из интерната заведующая школьной библиотекой Т. Я. Волкова.

— Недостаточно еще у нас книг и плакатов, рассказывающих о жизни В. И. Ленина, — говорит Татьяна Яковлевна Волкова. — А сейчас они нам особенно необходимы.

Помочь ребятам — не такое уж трудное дело. И, наверное, это прямая забота комсомольцев города Невьянска — участников двухлетки «Комсомол — сельской школе».

В день, когда я был в интернате, у шестиклассников состоялся КВН. Разделились на две команды: «Мушкетеры» и «Чайка». Капитаном первой — Дима Абизов, второй — Алеша Богодельщиков.

Строгое жюри объективно оценивало ответы. А для того, чтобы хорошо ответить, нужны были глубокие знания по русскому языку и литературе.

Самая основная черта в жизни ребят, живущих в интернате, которая сразу же бросается в глаза, — это то, что в любом деле инициаторами являются они сами. Педагоги лишь умело направляют их действия.

— Приучить ребят не только самостоятельно мыслить, но и любое общее дело считать своим, — это наше основное направление в работе, — рассказывает директор школы Василий Иванович Колесников. — У ребят есть свой пришкольный участок, а если заметят где-то непорядок, лишний раз им напоминать не нужно.

Наблюдая за буднями этого сельского интерната, нельзя не прийти к мысли, что путь выбран верный.

Ведь в чем бывают порой ошибки в воспитательном процессе в условиях пришкольного интерната? В том, что ребята остаются предоставленными иногда самим себе. Не с кем посоветоваться, поделиться своими заботами. А бывает и наоборот — воспитатель контролирует буквально каждый шаг своих подопечных, подсказывает там, где надо и где не надо. И в результате любое мероприятие приобретает строго обязательный смысл, теряет элемент новизны, становится скучным.

В Шайдурихинском пришкольном интернате к организации жизни ребят подошли творчески. Ведь дорог мальчишкам и девчонкам свой дом потому, что они сами в нем хозяева, заботливые и требовательные.

О. ОХРИМЕНКО,
наш нешт. корр.

Невьянский район.

«СКОРАЯ» МЕНЯЕТ МАРШРУТ»

На материал «Скорая меняет маршрут», опубликованный 13 декабря 1969 года, редакции отвечают директор Свердловского отделения Промэнергопроекта т. Новиков, секретарь партийного бюро т. Королев, председатель местного комитета т. Павлова:

«25 декабря на расширенном заседании местного комитета с участием членов партийного бюро обсуждалась статья «Скорая» меняет маршрут».

В связи с этим обсуждался факт недостойного поведения А. Стрелкова, порочащего честь и достоинство советского гражданина, накладывающего пятно на организацию и товарищей по работе.

Факты, указанные в статье, признаны правильными.

Общественность резко и принципиально осудила поведение Стрелкова, и он понес административное взыскание».

ЭХО — БЮРО ДЕЙСТВЕННОСТИ

«ВМЕСТО ЦВЕТОВ... БАТАРЕИ»

В ответ на рейдовый материал «Вместо цветов... батареи», опубликованный в № 230 за 21 ноября 1969 года, ректор Уральского государственного университета В. А. Кузнецов сообщил редакции:

«В материале шла речь о том, чтобы состав жильцов в комнатах студенческих общежитий оставался неизменным на протяжении всех лет учебы. В принципе такая постановка вопроса правильна, и в следующем году профком учтет это пожелание студентов. Но некоторые изменения состава жильцов все же будут неизбежными. Количество мест, выделяемых факультетом в общежитиях, ежегодно меняется вследствие изменения количества студентов, изменения количества иногородних и т. д. Бывают случаи выселения некоторых студентов за грубые нарушения правил общежития.

Замечания о недостаточно высоком качестве ремонтных работ (в общежитии по ул. Чапаева, 16) правильны. Административно-хозяйственная часть университета учтет их.

В рейдовом материале предлагалось организовать выдачу некоторых учебников студентам непосредственно в общежитии. Библиотека университета по договоренности со студкомами согласна организовать выдачу книг (главным образом политической литературы) непосредственно в общежитиях. Однако количество таких книг не может быть значительным, так как для размещения большого количества книг нужны помещения, которых в общежитиях нет.

В материале правильно указывается на текучесть кадров комендантов. Работе с комендантами ректорат будет уделять больше внимания.

Для повышения температуры в комнатах общежития № 3 в настоящее время наращиваются секции отопительных батарей. Однако радикально изменить положение это не может, так как тепловая мощность существующей котельной недостаточна. В 1970 году планируется присоединить общежития университета к теплотрассе, прокладываемой по ул. Фурманова. Тогда поступление тепла в общежития значительно увеличится.

Вероятно, есть существенные дефекты и в конструкции самого общежития № 3, так как в общежитиях № 1 и № 2, получающих тепло от той же котельной, температура нормальная при таком же количестве секций».

В материале «Вместо цветов... батареи» также шла речь о студенческих общежитиях Уральского политехнического института. Ректор УПИ Ф. П. Заостровский ответил редакции, что недостатки, отмеченные в выступлении газеты, будут устранены.

КОМСОМОЛЬЦЫ ОТВЕТИЛИ: «ЕСТЬ!»

На участке № 5 третьего разреза треста Вахрушевуголь под конвейерными лентами скопилось много штыба (мелкой угольной пыли). А три работницы, которые должны были его убирать, не успевали это делать. Появилась опасность остановки конвейерных лент.

И тогда администрация разреза обратилась к комсомольцам предприятия с призывом помочь очистить конвейеры.

Молодежь охотно откликнулась. Она вышла на субботник. Двадцать человек во главе с секретарем комитета ВЛКСМ разреза Н. Пропп в течение трех часов очистили четыреста метров конвейерных лент.

Администрация разреза и начальник участка № 5 объявили молодым горнякам благодарности за ударный труд.

ГОСТИ ДАЮТ ОЦЕНКУ

На днях на Нижнетагильском металлургическом комбинате побывала группа учащихся межзональной комсомольской школы, которую составили, в основном, молодежные вожаки промышленных предприятий Свердловска. Их поездка — обязательная часть учебной программы, как бы дополняющая занятия по теории и практике комсомольской работы, а также по систематизации ранее полученных знаний. Участники этой группы с удовлетворением отметили, что на НТМК проводится хорошо организованная кампания по сдаче Ленинского зачета, в комсомольско-молодежных делах активно заинтересованы администрация и партийный актив. Старшие группы Владимир Булавинцев, Анатолий Шустов, Валерий Тартаковский и остальные гости единодушно считают, что из поездки на НТМК они извлекут несомненную пользу для последующей работы.

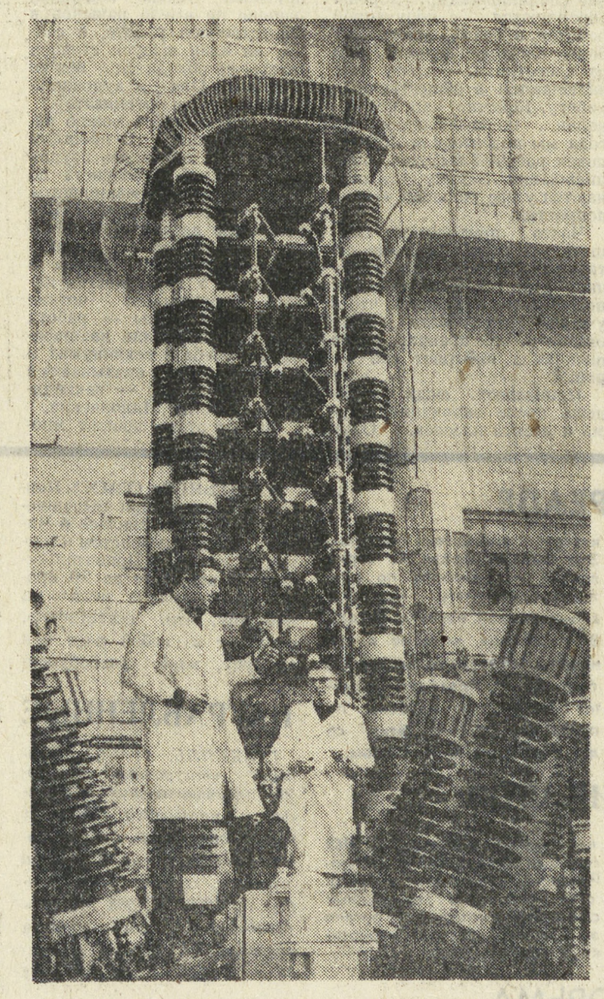

В лаборатории высоких напряжений Свердловского научно-исследовательского электротехнического института идут испытания первого опытного образца масляного выключателя на 110 киловольт, созданного конструкторами этого института. Такой мощный выключатель способен мгновенно прерывать короткое замыкание, которое превышает 10 миллионов киловольт-ампер.

На снимке: монтажники готовят новый аппарат к очередному испытанию.

Снимок А. ГРАХОВА.

БЕТОН В «ТЕРМОСЕ»

Бетонные работы зимой требуют дополнительных затрат средств и труда для создания условий, при которых бетон твердеет и до замерзания получает необходимую прочность.

Наиболее экономичным является метод «термоса». А применение предварительно разогретых током бетонных смесей позволяет расширить границы метода, дает возможность выдерживать бетон в массивных конструкциях без обогрева.

Предварительный электроразогрев успешно применяют на площадках 22-го управления и Визстроя.

Разогрев бетонной смеси в кузовах самосвалов до 60—70 градусов длится не более 7—10 минут.

Внедрение этого метода на стройке не только дает экономический эффект, но и улучшает качество конструкций.

М. КУЧЕРОВА,
зам. начальника центральной строительной лаборатории треста Свердловскпромстрой.

Союз труда и науки

«ИВС» ПОМОГАЕТ СТРОИТЕЛЯМ

Чтобы проверить качество герметизации стыков крупнопанельных зданий, их обычно испытывают на воздухопроницаемость.

Для этого лаборатория приборов и автоматики Уральского института ПромстройНИИпроект разработала и изготовила прибор ИВС-2, который позволяет контролировать воздухопроницаемость стыков панелей наружных стен.

Этот прибор с успехом применяют ленинградские строители.

На одно измерение, вместе со временем, необходимым для приведения прибора в рабочее состояние, уходит 4—5 минут, а само испытание длится не больше полутора минут.

Опытные измерения воздухопроницаемости стыков проходили на объектах, где стыки были загерметизированы просмоленной паклей, и там, где в качестве герметики применялись мастика УМС-50 или шлакобетон. Прибор позволил в короткое время оценить качество стыков и дать рекомендации по устранению недостатков.

Прошлой зимой перед строителями Ленинграда был поставлен вопрос о замене пакли, применяемой для герметизации оконных блоков.

Опыты показали, что наибольшей воздухонепроницаемостью обладают стыки, загерметизированные отходами синтетических волокон. Применение их в строительстве вместо пакли дает возможность только в ДСК-3 экономить 18 тысяч рублей в год.

С помощью прибора было установлено также, что слой тиокола, нанесенный поверх резины, делает стык полностью герметичным.

«ИВС-2» помогает улучшать проектные и технологические решения, помогает избегать промораживания стыков.

Л. КУШПЕЛЬ,
старший инженер центральной строительной лаборатории треста Свердловскпромстрой.

ЛЕТЧИК-КОСМОНАВТ СССР
Павел Иванович БЕЛЯЕВ

10 января 1970 года после тяжелой болезни скончался прославленный летчик-космонавт СССР, один из первых покорителей космоса, Герой Советского Союза полковник Павел Иванович Беляев.

П. И. Беляев родился 26 июня 1925 года в селе Челищево Рослятинского района Вологодской области. В 1942 году, после окончания десятилетки, он поступает на завод, где работает сначала токарем, а затем приемщиком готовой продукции.

В суровую пору Великой Отечественной войны П. И. Беляев, как и многие тысячи его сверстников, добровольно вступает в ряды Советской Армии и после успешного окончания летного училища в качестве летчика-истребителя участвует в войне с империалистической Японией.

В послевоенные годы П. И. Беляев проходил службу в гвардейском истребительном авиационном полку ВВС Тихоокеанского флота. Здесь он в 1949 году вступает в ряды Коммунистической партии Советского Союза. Был летчиком, старшим летчиком, командиром звена, заместителем командира эскадрильи по политчасти.

В 1956 году П. И. Беляев направляется на учебу в Военно-Воздушную Краснознаменную академию, по окончании которой он командует авиационной эскадрильей. Высоко оценивая личные качества Павла Ивановича, командование в 1960 году направляет его в отряд космонавтов. Здесь он проявил большую настойчивость в освоении космической техники, в совершенстве изучил материальную часть корабля, овладел практическими навыками управления им.

Коммунистическая партия и Советское правительство в марте 1965 года доверили П. И. Беляеву совершить космический полет на корабле «Восход-2» в качестве командира экипажа. Это ответственное задание он выполнил успешно, проявив высокие моральные, волевые качества, смелость, умение работать в сложных условиях. В ходе полета он руководил первым в мире выходом человека из корабля в космическое пространство. Посадка корабля была произведена полковником Беляевым с использованием системы ручного управления. Полет корабля «Восход-2» открыл новую, исключительно важную страницу в истории освоения космоса и приумножил космическую славу Советского Союза.

За успешное осуществление космического полета Павлу Ивановичу Беляеву было присвоено звание Героя Советского Союза с вручением ордена Ленина и медали «Золотая Звезда» и звание «Летчик-космонавт СССР». Он награжден также орденом Красной Звезды, многими медалями, удостоен наград ряда зарубежных стран.

В последние годы Павел Иванович настойчиво совершенствовал специальные знания, принимал непосредственное участие в подготовке космонавтов к полетам в космос.

П. И. Беляев был горячим патриотом социалистической Отчизны, принципиальным коммунистом, активно участвовал в общественно-политической жизни, избирался в руководящие партийные органы, депутатом Моссовета, пропагандировал достижения советского народа в освоении космоса. Он часто выступал перед трудящимися, молодежью, воинами армии и флота, перед представителями зарубежной общественности. Все знали его, как чуткого и отзывчивого человека, хорошего товарища и семьянина.

Светлая память о Павле Ивановиче Беляеве — верном сыне Коммунистической партии и советского народа, мужественном и славном покорителе космоса, боевом друге и товарище навсегда сохранится в наших сердцах.

Л. И. БРЕЖНЕВ, Г. И. ВОРОНОВ, А. П. КИРИЛЕНКО, А. Н. КОСЫГИН, К. Т. МАЗУРОВ, А. Я. ПЕЛЬШЕ, Н. В. ПОДГОРНЫЙ, Д. С. ПОЛЯНСКИЙ, М. А. СУСЛОВ, А. Н. ШЕЛЕПИН, П. Е. ШЕЛЕСТ, Ю. В. АНДРОПОВ, В. В. ГРИШИН, П. Н. ДЕМИЧЕВ, Д. А. КУНАЕВ, П. М. МАШЕРОВ, В. П. МЖАВАНАДЗЕ, Ш. Р. РАШИДОВ, Д. Ф. УСТИНОВ, В. В. ЩЕРБИЦКИЙ, И. В. КАПИТОНОВ, К. Ф. КАТУШЕВ, Ф. Д. КУЛАКОВ, Б. Н. ПОНОМАРЕВ, М. С. СОЛОМЕНЦЕВ, Л. В. СМИРНОВ, А. А. ГРЕЧКО, М. В. КЕЛДЫШ, М. В. ЗАХАРОВ, И. И. ЯКУБОВСКИЙ, А. А. ЕПИШЕВ, С. Л. СОКОЛОВ, Н. И. КРЫЛОВ, С. Г. ГОРШКОВ, П. С. КУТАХОВ, Е. М. ТЯЖЕЛЬНИКОВ, Н. И. САВИНКИН, И. Д. СЕРБИН, Г. С. ТИТОВ, А. Г. НИКОЛАЕВ, П. Р. ПОПОВИЧ, В. Ф. БЫКОВСКИЙ, В. В. НИКОЛАЕВА - ТЕРЕШКОВА, К. П. ФЕОКТИСТОВ, Б. Б. ЕГОРОВ, А. А. ЛЕОНОВ, Г. Т. БЕРЕГОВОЙ, В. А. ШАТАЛОВ, Б. В. ВОЛЫНОВ, А. С. ЕЛИСЕЕВ, Е. В. ХРУНОВ, Г. С. ШОНИН, В. Н. КУБАСОВ, А. В. ФИЛИПЧЕНКО, В. Н. ВОЛКОВ, В. В. ГОРБАТКО.

От Министерства обороны СССР и Главного политического управления Советской Армии и Военно-Морского Флота

Министерство обороны СССР и Главное политическое управление Советской Армии и Военно-Морского Флота с глубоким прискорбием извещают личный состав Советских Вооруженных Сил, что в ночь на 10 января 1970 года после тяжелой болезни скончался летчик-космонавт СССР Герой Советского Союза полковник Павел Иванович Беляев, и выражают соболезнование семье покойного.

Вооруженные Силы СССР в лице полковника П. И. Беляева потеряли талантливого испытателя космических кораблей, одного из первых покорителей космоса, прославивших нашу Родину выдающимися успехами в освоении космического пространства.

ОТ КОМИССИИ ПО ОРГАНИЗАЦИИ ПОХОРОН ЛЕТЧИКА-КОСМОНАВТА СССР, ГЕРОЯ СОВЕТСКОГО СОЮЗА ПОЛКОВНИКА П. И. БЕЛЯЕВА

Комиссия сообщает, что гроб с телом П. И. Беляева будет установлен в Краснознаменном зале Центрального Дома Советской Армии (пл. Коммуны, дом 2).

Для прощания с покойным будет открыт доступ 12 января с 10 до 18 часов и 13 января — с 10 до 13 часов.

Похороны П. И. Беляева состоятся 13 января в 14 часов на Новодевичьем кладбище.

МЕДИЦИНСКОЕ ЗАКЛЮЧЕНИЕ
о болезни и причине смерти летчика-космонавта СССР полковника Беляева П. И.

У летчика-космонавта СССР полковника Беляева П. И. в декабре 1969 года на почве язвенной болезни внезапно возникло острое желудочно-кишечное кровотечение.

После операции возник тромбоз сосудов брыжейки с обширным омертвением стенки 12-перстной и тощей кишок с последующим развитием разлитого перитонита. Несмотря на все принятые меры, Беляев П. И. скончался в 00 часов 20 минут 10 января 1970 года от общей интоксикации, отека легких и остановки сердечной деятельности.

Начальник Центрального военно-медицинского управления МО СССР, генерал-полковник медицинской службы Д. КУВШИНСКИЙ; главный хирург МО СССР действительный член АМН СССР, генерал-полковник медицинской службы А. ВИШНЕВСКИЙ; профессор Г. ВИЛЯВИН; профессор Д. САРКИСОВ; главный патологоанатом МО СССР полковник медицинской службы А. АПАТЕНКО.

ПАМЯТНЫЙ ВИЗИТ

РОВНО в 8 часов утра кортеж машин должен был направиться на Уралмаш, где ожидалась встреча с прибывшим в Свердловск героем космоса Павлом Ивановичем Беляевым.

У входа в гостиницу «Большой Урал» жду выхода космонавта. Подхожу к нему и с большим волнением прошу на несколько минут заехать в Дом художника, в мою мастерскую, где я пишу холст о посадке космического корабля «Восход-2» на Землю.

Надежд никаких. Ведь в дни приезда дорогого гостя его время четко расписано, рассчитана каждая минута. Но Павел Иванович мягко улыбнулся и согласился. Кортеж машин меняет курс и движется к Дому художника.

И вот Павел Иванович стоит перед моим холстом «Возвращение». Долго рассматривает картину, дает полезные советы, подмечает ошибки. Его простота, скромность и необыкновенно чуткое отношение к произведению помогли мне в дальнейшей работе над картиной.

Так состоялась моя первая встреча с прославленным космонавтом, очень обаятельным и внимательным человеком.

Как-то мы всей семьей отдыхали в Гурзуфе, неподалеку от международного лагеря «Спутник».

В один из вечеров в «Спутнике» была назначена встреча молодежи с космонавтом Павлом Ивановичем Беляевым. Мы направились на эту встречу. Вход был ограничен, так как желающих услышать космонавта было очень много. Мы стояли у входа в летний театр — ждали появления космонавта. И вдруг рядом с нами видим невысокого, плотного человека в белой рубашке, тихо разговаривающего с собеседниками.

— Да ведь это Беляев, — невольно вырвалось у меня.

Мы подошли к нему, представились, он вспомнил встречу в Свердловске. Поинтересовался, как я закончил картину «Возвращение», и пригласил нас на встречу.

Надо было видеть восторженные взгляды молодых людей из различных стран мира: американцев, немцев, французов, русских, чтобы представить, с каким восторгом слушали они простую и очень умную речь Павла Ивановича, скромно и доходчиво рассказывавшего о жизни космонавтов, их учебе, тренировках, о знаменитом рейсе «Восхода-2».

Все места в зале были заняты. Подростки забрались на ограждения — всем хотелось услышать героя космоса.

Немного времени прошло с тех пор. И вдруг — трагическое известие. Нет слов, чтобы выразить скорбь тяжелой утраты. П. И. Беляев навечно сохранится в памяти простым, душевным и необыкновенно обаятельным человеком. Я буду всегда гордиться тем, что мне посчастливилось в жизни встречаться с Павлом Ивановичем Беляевым.

А. БУРАК,
заслуженный художник РСФСР, доцент.

На снимках: портрет П. И. Беляева, сделанный А. Ф. Бураком, и картина «Возвращение».

СКОРБИМ

Все люди нашей страны выражают глубокую скорбь по поводу преждевременной кончины прославленного летчика-космонавта СССР, члена КПСС, Героя Советского Союза полковника Павла Ивановича Беляева.

Наш корреспондент попросил директора школы № 3 города Каменска-Уральского, где в свое время учился космонавт, Николая Дмитриевича Жихарева рассказать, как учащиеся и преподаватели встретили печальную весть.

— В фойе школы, — сказал он, — вывешены сегодня траурный портрет Павла Ивановича Беляева, вырезки из газет с сообщением Центрального Комитета КПСС, Президиума Верховного Совета СССР, Совета Министров СССР, а также некролог, подписанный группой руководителей партии, Советского правительства, видных военачальников и космонавтов.

Первый урок третьей четверти все классы начали минутой молчания. Преподаватели рассказали учащимся о жизненном пути летчика-космонавта, о его неоценимом вкладе в развитие космонавтики.

Мы решили обратиться на Синарский трубный завод с просьбой изготовить для нас мемориальную доску, которую мы установим на здании школы.

А вот что рассказал нам заместитель секретаря парткома Синарского трубного завода Иван Андреевич Тушков:

— С глубокой скорбью восприняли трудящиеся печальное известие о преждевременной смерти нашего земляка Павла Ивановича Беляева. В цехах и отделах завода идут беседы о П. И. Беляеве.

Что касается мемориальной доски, то мы изготовим ее не только для завода, но и для первой и третьей школ, где учился прославленный космонавт.

ПОСЛЕДНЯЯ ВСТРЕЧА

Я не любитель брать автографы, хотя журналистская работа полна встреч с людьми интересными и значительными. Но тогда, к этому человеку, я помню, подошел с раскрытым блокнотом и попросил расписаться, потому что очень уж хотелось надолго запомнить ту встречу, потому что очень скромен и обаятелен был человек — Герой Советского Союза, летчик-космонавт СССР, полковник Павел Иванович Беляев. Не думал, что пройдет с тех пор немногим более трех лет, и придется говорить о замечательном герое космоса в прошедшем времени.

Был конец сентября. Стояла теплая золотая уральская осень. В аэропорту Кольцово мы с трудом протиснулись сквозь многочисленную толпу — люди приехали, чтобы встретить дорогого гостя прямо здесь, за чертой города. У многих в руках яркие букеты цветов.

Мне кажется, я и сегодня вижу на трапе самолета невысокого ростом, плотного, улыбающегося человека — Павла Ивановича Беляева.

В тот же день летчика-космонавта СССР в Свердловском обкоме ВЛКСМ приветствовали представители уральской комсомолии, актив области.

Павел Иванович рассказывал о подготовке к космическому полету и о самом полете. У меня сохранилась стенограмма выступления:

— Тренировались мы целый год. Было опробовано множество вариантов. Особое внимание уделяли невесомости. На земле мы создали ее искусственно. 28 секунд невесомости. Стартовали в 10 часов утра по московскому времени... Чтобы человеку выйти в космос (это та задача, которая перед нами стояла), мы должны были проделать большую подготовительную работу... Очень хотелось нам посмотреть на нашу землю с высоты, оглядеться, полюбоваться космосом, тем не менее, некогда было даже в иллюминатор выглянуть. Когда с Земли нам передали, что телевизионные установки готовы, настроились, я отдал приказ о выходе Леонова в космос. Мы летели со скоростью 28 тысяч километров в час на высоте 500 километров. Находились в это время где-то в районе Сочи. Это был волнующий момент в нашей жизни. Леонов, можно сказать, пролетел в космосе, за бортом корабля, расстояние от Сочи до глубин Сибири. Я все время наблюдал за ним через иллюминатор и через особый телевизионный экран. По приборам я следил за его частотой дыхания, температурой тела и так далее. В случае неполадок я должен был выходить за ним в безвоздушное пространство.

С тех пор пройдет время. Новые корабли устремятся в небо. У них будут другие ответственнейшие задания. Но первые трассы проложены первопроходцами космоса — советскими людьми: Юрием Алексеевичем Гагариным, экипажем Павла Ивановича Беляева, впервые в мире совершившим выход в безвоздушное пространство.

«Самое трудное, — вспоминал Павел Иванович, — это, конечно, участок посадки. Погасить скорость от 28 тысяч километров в час до нуля. Корабль разогревается... Летишь, как в огне. Корабль свистит. Антенны плавятся, капли металла скользят по стеклу — будто дождь идет. Перегрузки — ни руки, ни ноги не поднять.

Приземлились мы в лесу. Первые, кто нас встретил, были охотники-профессионалы. Скромные, деликатные такие люди. Они сначала даже не стали подходить к нам — неподалеку устроились. Мы не выдержали: «Что же вы, — зовем, — давайте мы вам хоть автографы на память подарим».

Юность космонавта прошла на нашей уральской земле. В школе № 3 города Каменска-Уральского П. И. Беляев учился с 5-го по 9-й класс. А затем в школе № 1 получил аттестат зрелости.

— Это было в 1941 году, — вспоминал Павел Иванович. — Мы, десятиклассники, уставшие от дневной работы на заводе, вечером прямо во дворе слушали учителя астрономии Григория Алексеевича Винокурова. Учитель говорил о неизведанных мирах, о силе притяжения, о космической скорости, а сам будто прислушивался, не долетит ли сюда, за тысячи километров, далекая канонада с запада.

Сегодня класс, где учился Герой Советского Союза, летчик-космонавт СССР, назван именем Павла Ивановича Беляева.

После окончания школы будущий космонавт работает на Синарском трубном заводе. Токарь, затем приемщик готовой продукции. Отсюда добровольцем он уходит в ряды Советской Армии, поступает в летное училище, позднее сражается с японскими милитаристами.

«И только потом, — вспоминает Павел Иванович, — уже через много лет, снова посмотрел на себя глазами нашего учителя астрономии — значит не забылось ничего из того, что он говорил, значит засели в памяти добрые и мудрые его мысли о Вселенной, выстраданные им в 41-м мечты, что когда-нибудь человек все-таки одолеет силы притяжения».

Спустя двадцать с лишним лет Павел Иванович Беляев снова приезжает в город своей юности, но уже летчиком-космонавтом СССР, Героем Советского Союза.

Три дня П. И. Беляев был гостем уральской молодежи. Встречи в областном комитете ВЛКСМ, беседы на Уралмаше и Синарском трубном заводах, во Дворце пионеров. Посещение геологического музея. Выступление по телевидению.

В день отъезда в аэропорту Кольцово его попросили поделиться своей самой сокровенной мечтой.

— Я хочу еще раз побывать в космосе. Только как можно подольше...

В Каменске-Уральском в школе № 1 он раскрывал перед учащимися «секрет» своей профессии:

«Нужно здорово любить свою работу, нужно здорово мечтать о ней, нужно многому учиться...»

Выступая перед комсомольцами области, он напутствовал: «Помните, что кем бы вы ни захотели стать — самая прямая дорога, даже к звездам, лежит через упорную учебу, через вдохновенный труд».

Покидая край своей юности, и, как оказалось, уже навсегда, Герой Советского Союза, летчик-космонавт СССР Павел Иванович Беляев завещал молодежи Среднего Урала:

«...В какие бы немыслимые глуби Вселенной ни заносила вас фантазия, не забывайте, что космос, как и все вечное и прекрасное, доброе, умное, по-настоящему талантливое и героическое, — начинается на земле...»

Человек неба, он был достойным сыном Земли, имя которой — Родина.

Б. ТИМОФЕЕВ.

КИНО

«ЕГО ЗВАЛИ ХО ШИ МИН»

На Центральной студии документальных фильмов закончена работа над полнометражным фильмом «Его звали Хо Ши Мин».

Во Вьетнаме его звали Бак Хо — дядя Хо, старик Хо. «Хо Ши Мин» — по-русски — «умудренный». Это его последнее — девятнадцатое партийное имя. Первое имя, которое ему дал отец, деревенский учитель, — Нгуен Тат Тхань.

Перед зрителями проходят кинокадры, запечатлевшие Президента Демократической Республики Вьетнам, Председателя ЦК Партии трудящихся Вьетнама товарища Хо Ши Мина во время его приезда в Советский Союз, где он бывал не раз...

А следующие кадры переносят нас в многострадальный Вьетнам, где господствовали колонизаторы...

Флаг Франции во Вьетнаме был флагом угнетателей, и Хо Ши Мин, 20-летний юноша, едет искать страну, где нет угнетенных.

Кинокамера ведет нас по улицам Парижа, где Нгуен Тат Тхань учился солидарности у бедных и обездоленных. И хотя в те годы он много странствовал, работал и корабельным юнгой, и мойщиком посуды в лондонском отеле, был и в Африке, и в Америке, но счастливой земли так и не нашел.

И опять кадры кинохроники переносят нас во Францию, в Париж, где в 1919 году молодой вьетнамец обратился к премьер-министрам и генералам, кроившим в Версале карту мира, — он требует независимости для своей страны. Здесь же, в Париже, он издает газету «Париа» (Угнетенный), где сам и издатель, и редактор, и наборщик, и корректор, и разносчик газеты.

Его статьи подписаны уже новым именем — Нгуен Ай Куок.

...Мы видим Хо Ши Мина выступающим на съезде Французской социалистической партии в 1920 году. В этом году он стал коммунистом.

Уникальные кинокадры дают возможность увидеть товарища Хо Ши Мина на пятом конгрессе Коминтерна, а из анкеты участника седьмого конгресса мы узнаем, что он — организатор Компартии Индокитая, обучался в Московской ленинской школе, что он знает семь языков.

Большая часть фильма посвящена деятельности Хо Ши Мина на посту первого Президента свободного Вьетнама.

Авторы фильма сумели с большой теплотой раскрыть всю широту характера этого замечательного человека.

Перед нами предстает подлинный вождь, коммунист-ленинец, солдат и поэт, товарищ Хо Ши Мин.

Над фильмом работали: сценарист И. Ицков, режиссер Е. Вермишева, оператор А. Попова.

Л. ГРИГОРЬЕВА.

На снимке: кадр из фильма «Его звали Хо Ши Мин».

СЛИШКОМ СТАРЫЙ ЗНАКОМЫЙ

Заметки зрителя

Двенадцать лет назад на экранах страны демонстрировался фильм «Карнавальная ночь». Веселый, насыщенный музыкой, злободневный по теме и остроумный — он имел большой успех. Многие, наверное, до сих пор помнят эту картину.

Главный герой фильма — директор Дома культуры Огурцов. Бюрократ, ничего не смыслящий в искусстве и повсюду раздающий «указания», он не только веселил зрителей, но образ этот заставлял и о многом задуматься.

...Мы снова встретились с Огурцовым в фильме «Старый знакомый». Играет Огурцова, как и в «Карнавальной ночи», Игорь Ильинский. Теперь герой Ильинского — директор парка культуры и отдыха. Правда, парка еще нет, но будет, коль появилась новая должность.

Такова завязка новой кинокомедии, созданной на «Мосфильме» режиссером В. Паниным по сценарию Бориса Ласкина и Владимира Полякова.

Действие развертывается стремительно. В старой красивой роще, что находится у городского пруда, вырубают деревья, строят игровые площадки, прибивают плакаты, вроде «Дерево — твой друг, береги его», привозят ларьки «Пиво-воды», — словом, «благоустраивают» будущий парк. Естественно, со стороны молодежи, которая любила отдыхать в этом живописном месте у воды, растет возмущение. ...И в финале фильма Огурцова все-таки снимают с должности.

«Старый знакомый» не завоевал того успеха, какой был у фильма «Карнавальная ночь», хотя тема, сюжет и даже многие герои очень схожи. Но в том-то и дело, что авторы не привнесли ничего нового в решение старой, но всегда актуальной темы.

Время меняет облик бюрократа. Он теперь тоже ищет новые «формы», новые «методы» работы, он приспосабливается к сегодняшнему дню. Вот и Огурцов в начале фильма заявляет, что закончил «высшие курсы по повышению», но каким же он предстает перед нами?

В «Карнавальной ночи» он возмущался, что балерина танцует с голыми ногами, здесь — возмущается, что девушки носят «чересчур короткие юбки». Он предлагает убрать кривые зеркала из комнаты смеха и поставить нормальные, «качественные». В аттракционе «Лабиринт» — «повесить указатели, чтобы люди шли в нужном направлении».

Как видим, Огурцов нисколько не изменился. А что же изменилось? Изменилась в фильме, как это ни странно, молодежь. В «Карнавальной ночи» молодые герои были более предприимчивы, умели находить способы борьбы с бюрократом и рутинером. И настаивать на своем. А в «Старом знакомом» молодежь зачастую просто пассивна. Она только смеется над Огурцовым и иже с ним, а противостоять им не может. Правда, молодежь что-то замышляет против Огурцова, строит ему козни, но ничего не добивается и выглядит порой так же смешно. Ученый физик, например, вместе с Огурцовым падает в воду. Непонятно, зачем понадобилось переодевание физика в заграничного губернатора Фантобараса, рассчитанное лишь на простой комический эффект...

«Старый знакомый» напоминает точную копию «Карнавальной ночи», но в ухудшенном варианте. Те же трюки, та же внешняя эффектность и, рассчитанные на невзыскательного зрителя, банальные шутки. Огурцов говорит: надо прудом заняться, «чтобы зря не шумел камыш», у Никадилова, его помощника (артист С. Филиппов), хобби — собирание бутылочных этикеток...

Все это уже не ново, знакомо зрителю по другим фильмам. Еще пример: в «Бриллиантовой руке» мы видели «операцию под кодовым названием «Дичь», а в «Старом знакомом» нам предложили посмотреть операцию «под кодовым названием «Кустик». (Никадилов, прикрываясь кустиком, следует ночью за влюбленными и нечаянно получает удар камешком в глаз...).

На подобные «неожиданности» зрители уже не реагируют. Они выходят из кинотеатра с чувством досады и огорчения: каждый ждал от фильма большего. Фактически мы увидели что-то вроде концерта, где выступали артисты балета, цыганский ансамбль и всем знакомый «тигренок», поющий голосом Армстронга...

Нет, не спасли кинокомедию даже хорошие, популярные актеры, имена которых привлекали зрителей на афишах: С. Филиппов, Н. Рыбников, Т. Носова, Е. Моргунов, А. Ларионова. Наш старый знакомый оказался действительно слишком знакомым, а потому — неинтересным.

А. САЛАМБАЕВА,
студентка УрГУ.

ПРОГНОЗЫ, К КОТОРЫМ ПРИСЛУШИВАЕТСЯ БЮРО ПОГОДЫ ● ДЕВОЧКА РОДИЛАСЬ В ПУТИ ● ВОДА ИЗ АРТЕЗИАНСКОГО КОЛОДЦА

● НОВОСТИ ● СОБЫТИЯ ● ФАКТЫ ● НОВОСТИ ● СОБЫТИЯ

Березовая роща. Снимок И. Большакова.

ШАХТЕР-МЕТЕОРОЛОГ

БЕРЕЗОВСКИЙ. Летом, прежде чем пойти на покос или за ягодами, соседи заглядывают к И. А. Ослякову.

— Ипполит Александрович! Какая завтра будет погода?..

И всегда слышат верный прогноз. Бригадир пятой шахты Березовского рудника им. С. М. Кирова Ипполит Александрович Осляков не маг и не прорицатель. Он — метеоролог-любитель. Вот уже двадцать лет прошло, как горняк передал в Уральское гидрометеорологическое управление первую сводку погоды и с тех пор ведет большую научно-исследовательскую работу.

В системе управления домашняя метеослужба Осякова числится как пост. Фактически же Ипполит Александрович выполняет работу за целую метеорологическую станцию.

В любую погоду три раза в сутки он замеряет температуру и влажность воздуха, силу ветра, производит светосъемку, измеряет количество осадков, определяет облачность. В своей работе И. А. Осляков пользуется различными приборами.

Сведения любителя-синоптика помогают работникам управления вернее предсказывать погоду, давать рекомендации труженикам села и составлять более точный прогноз погоды для Урала.

Любовь к изучению погоды И. А. Осляков привил сыну-школьнику. Сейчас отец и сын продолжают раскрывать тайны погоды, выявлять ее закономерности.

ИЗ ПОДЗЕМНЫХ КЛАДОВЫХ

НИЖНИЙ ТАГИЛ. Закрытый плавательный бассейн спортклуба «Уралец» — один из самых молодых в области: он существует всего около полутора лет. Но любители водного спорта Тагила уже не мыслят без него своего досуга. В бассейне постоянно занимаются почти 900 юношей и девушек. Чтобы всегда иметь здесь чистую воду, не зависеть от «капризов» Верхне-Выйского городского пруда, рядом с бассейном пробурена глубокая артезианская скважина. Впрочем, это не единственная попытка тагильчан использовать подземные воды: на НТМК имени В. И. Ленина действует несколько подобных скважин, что позволяет экономить для нужд города миллионы литров воды ежемесячно.

АВТОБУС СХОДИТ С ЛИНИИ

НОВАЯ ЛЯЛЯ. Это случилось в канун Нового года. Шел автобус по обычному маршруту. За окном мороз. И вдруг крик младенца: родился человек.

Пассажиры приняли новорожденного, укутали, а мать — штукатура ремонтно - строительного цеха целлюлозно-бумажного комбината Татьяну Шиллер — укрыли шубами и пальто.

А автобус тем временем резко изменил маршрут и мчался к родильному дому. Через несколько минут нового гражданина приняла в свои руки старшая акушерка Лилия Александровна Шаляпина.

Вот что сообщила нам врач Мэри Дмитриевна Питиева:

— Сейчас мать и новорожденная девочка чувствуют себя великолепно. Необычные условия родов не сказались на здоровье матери и дочери. Скоро они будут дома. А девочку назвали Олей.

ДЕВИЧЬИ ПОСИДЕЛКИ

КРАСНОТУРЬИНСК. Так называются вечера, которые проводят девушки Богословского продснаба. Продавцы, повара, кондитеры собираются раз в месяц в своем красном уголке. На огонек заглядывает много молодежи. Песни, смех, танцы — вот что предлагают хозяйки своим гостям.

И. НИДЕНТАЛЬ.

Наше справочное бюро

КУДА ПОЙТИ СЕГОДНЯ

СВЕРДЛОВСКИЙ АКАДЕМИЧЕСКИЙ ТЕАТР ОПЕРЫ И БАЛЕТА
14-I ЕВГЕНИЙ ОНЕГИН
15-I БАХЧИСАРАЙСКИЙ ФОНТАН

СВЕРДЛОВСКИЙ ДРАМАТИЧЕСКИЙ ТЕАТР
Сегодня ВАЛЕНСИАНСКАЯ ВДОВА
14-I премьера НИКОЛАЙ ЛЕОНТЬЕВ
15-I ВАРШАВСКАЯ МЕЛОДИЯ

СВЕРДЛОВСКИЙ ТЕАТР МУЗКОМЕДИИ
Сегодня КОНЦЕРТ Геннадия ПИЩАЕВА
15-I ТАБАЧНЫЙ КАПИТАН
16-I ДОНЬЯ ЖУАНИТА
17-I ТРЕБУЕТСЯ ГЕРОИНЯ

КИНО-КОНЦЕРТНЫЙ ТЕАТР «КОСМОС»
Сегодня и ежедневно новый цветной широкоформатный художественный фильм **МОЯ ПРЕКРАСНАЯ ЛЕДИ** (две серии).
Сеансы: 11 ч., 16 ч., 20 ч. 30 м.

КОНЦЕРТНЫЙ ЗАЛ ФИЛАРМОНИИ
Сегодня в 20 ч. ЛИТЕРАТУРНЫЙ КОНЦЕРТ
Исполнитель — Евгения НАУМОВА
В программе: «О серьезном и смешном»
14-I в 20 ч. КОНЦЕРТ засл. арт. РСФСР Геннадия ПИЩАЕВА
15 и 16-I в 20 ч. ЭСТРАДНЫЙ ИНСТРУМЕНТАЛЬНО-ВОКАЛЬНЫЙ АНСАМБЛЬ «ИВА»

СЕГОДНЯ В КИНОТЕАТРАХ:
ОКТЯБРЬ — **Флиппер. Взрыв после полуночи.**
СОВКИНО — **Анжелика — маркиза ангелов.**
УРАЛ — **Бриллиантовая рука. Ошибки молодости.** В зале документального фильма: **За экватором между океанами. Люди земли и неба.**
ТЕМП — **Сова появляется днем.** ШИРОКОФОРМАТНЫЙ ФИЛЬМ **Винету — вождь апачей**, сеансы: 14 ч., 20 ч. 10 м.
ИСКРА — **Дворянское гнездо. Повесть о чекисте.**
ПРОГРЕСС — **Ущелье ведьм.**
Им. МАЯКОВСКОГО — **Сова появляется днем.**
СОВРЕМЕННИК — **Материнская любовь** (две серии). **Алишер Навои.**
ДК им. СВЕРДЛОВА — **В горах мое сердце.**
ЭКРАН — **Взрыв после полуночи.**
ЛУЧ — **Ущелье ведьм.**
КОМСОМОЛЕЦ — **Старый знакомый.**
ЗНАМЯ — **Повесть о чекисте. Лучшие годы нашей жизни** (две серии).
ЮЖНЫЙ — **Старый знакомый.**
РОДИНА — **Материнская любовь** (две серии).
МИР — **Взрыв после полуночи.**
ЗАРЯ — **Лучшие годы нашей жизни** (две серии). **Повесть о чекисте.**
АВИАТОР — **Ущелье ведьм.**
СТАЛЬ — **Материнская любовь** (две серии).

НА ГОЛУБОМ ЭКРАНЕ

ВТОРНИК

13 ЯНВАРЯ

ПЕРВАЯ ПРОГРАММА

18.00 — Для детей. «А сегодня вот что—почта». **18.45**— Телевизионные новости. **19.00**—Документальный фильм «Д' Артаньян, Аленка и Серега». **19.30** — Наш друг музыка. «От Огинского к Шопену — путь полонеза». **20.30** — **ПЕРЕДАЧИ ИЗ МОСКВЫ.** Ленинский университет миллионов. «Исторический материализм», «Роль государства в жизни общества». **21.15** — Мастера искусств. Концерт солистов Пермского академического театра оперы и балета. **21.45** — «Измена». Премьера польского телевизионного художественного фильма из многосерийного цикла «Ставка больше, чем жизнь». 12-я серия. **22.45** — «Время». Информационная программа. **23.30**— Цветное телевидение. «Похищение». Телевизионный музыкальный фильм.

ВТОРАЯ ПРОГРАММА

19.05 — ПЕРЕДАЧИ ИЗ МОСКВЫ. Новости. **19.15** — «Изобретатель». Телевизионный журнал. **19.45** — Реклама. **20.00** — Новости. **20.05**—Страницы музыкального календаря.

СРЕДА

14 ЯНВАРЯ

ПЕРВАЯ ПРОГРАММА

11.00 — Бюро технической информации. **11.10** — Телевизионный фильм «Приключения Тома Сойера». **18.00** — Для детей. «Три поросенка». Спектакль театра кукол. **18.50** — Телевизионные новости. **19.05**— Рабочий и технический прогресс. **19.35** — В мире интересного. Научно-популярные фильмы «У порога ощущений», «Поет Александр Пирогов». **20.05**—Новые книги об искусстве. **20.50**—К Всесоюзной переписи населения. «Добро пожаловать в наш дом!». **21.15**—**ПЕРЕДАЧИ ИЗ МОСКВЫ.** «По ленинским местам». **21.40** — «Время». Информационная программа. **22.15** — Первенство СССР по фигурному катанию. Парное катание. Произвольная программа.

ВТОРАЯ ПРОГРАММА

19.00 — ПЕРЕДАЧИ ИЗ МОСКВЫ. Новости. **19.15** — Водевиль Крапивницкого «По ревизии». Премьера телевизионного музыкального спектакля. **20.00** — Новости. **20.05** — Грузинские композиторы—детям. **20.30** — «Кодекс здоровья». **21.00** — Телевизионный художественный фильм «Жилет».

● *Хоккей с мячом*

ДЕБЮТАНТ НЕ ВЫСТОЯЛ

Дебютант первенства страны мончегорский «Североникель» хоть и находится во второй половине турнирной таблицы, но оказался не из робкого десятка. Он не собирался сдаваться на милость победителя, проявив завидное мужество в борьбе со старожилами высшей лиги — армейцами Свердловска.

В воскресенье на льду Центрального стадиона разгорелась интересная борьба. Свердловчане, как всегда, с первых же минут без разведки пошли на ворота гостей. Но успеха добились лишь на 23-й минуте. После розыгрыша углового А. Измоденов отправил мяч в ворота «Североникеля». Но тут же последовала ответная атака, и А. Клейменов восстанавливает равновесие в счете — 1:1. Этот счет продержался десять минут. Вновь вперед вывел свердловчан точный удар А. Измоденова. А затем игровое и территориальное преимущество хозяев поля реализовали Н. Дураков, А. Хардин и В. Денисов. 5:1 — такой результат зафиксировали судьи в первом тайме. Начало второго было похоже на первый, только на этот раз успеха добились гости, добив мяч, отскочивший от рук свердловского голкипера. Это сделал А. Кулев. Хоть армейцы и доминировали на поле, но рейды их нападающих не находили своего логического завершения. Шло время, а счет по-прежнему не менялся. И виной тому самоотверженные действия насыщенной игроками защитной линии гостей, в которой вязли индивидуальные проходы нападающих СКА. И все же свердловчане смогли подобрать ключи к воротам дебютанта. Вначале А. Измоденов, затем, после розыгрыша углового, Н. Дураков довели счет до 7:2. На последних минутах матча В. Ордин и В. Денисов забили еще по голу. Итак, очередная победа армейцев — 9:2.

Свердловчане продолжают удерживать вторую ступеньку в таблице нынешнего розыгрыша. А их преследователи — армейцы Хабаровска — потеряли еще два очка, на этот раз в Ульяновске. Местная «Волга» смогла нанести им поражение со счетом 3:2. Радует своих поклонников и московская команда «Фили», которую теперь тренирует М. Осинцев. С таким же счетом москвичи дома победили красноярский «Енисей».

А вот результаты матчей из предыдущих туров: «Труд» (Куйбышев) — «Водник» (Архангельск) — 3:4, «Динамо» (Алма-Ата) — «Североникель» (Мончегорск) — 5:2, «Динамо» (Алма-Ата) — «Вымпел» (Калининград) — 4:2, «Фили» (Москва) — «Локомотив» (Иркутск) — 1:0, «Вымпел» — СКА (Хабаровск) — 1:2, «Труд» (Куйбышев) — СКА (Хабаровск) — 1:4, «Динамо» (Москва) — «Шахтер» (Кемерово) — 7:1, «Зоркий» (Красногорск) — «Енисей» (Красноярск) — 3:0, «Фили» — «Водник»—5:3, «Волга» — «Североникель» — 1:2, «Зоркий» — «Уральский трубник» (Первоуральск) — 2:2.

Н. КУЛЕШОВ.

● *Хоккей*

ПОСЛЕ КАНИКУЛ

Наконец-то, чрезмерно растянувшиеся каникулы в чемпионате страны по хоккею закончились. Эти два месяца были весьма напряженными для игроков сборной команды СССР, которая участвовала в Московском международном турнире и турне по Канаде. Что касается хоккеистов, не попавших в дружину сборной страны, то тем, наоборот, пришлось призвать на помощь всю свою фантазию, чтобы как-то сохранить спортивную форму. В несколько лучшем положении оказались лишь команды, которые участвовали в международных турнирах, проведенных федерацией хоккея Швеции. Но и эти турниры были скоротечными и вряд ли дали возможность нашим командам, участвовавшим в них, довести свою форму до необходимых кондиций.

Первыми почувствовали на себе последствия длительного отдыха армейцы Ленинграда, которые провели два матча в Москве. Сначала они проиграли «Крылышкам» (1:4), затем сумели вырвать ничью у «Динамо» (2:2).

Воскресенский «Химик», вернувшийся из Швеции с «турнира звезд», без особого труда на своем льду переиграл «Торпедо» — (5:2).

Вчера состоялись еще несколько встреч. В одной из них челябинский «Трактор» принимал хоккеистов «Автомобилиста». Об этой игре мы расскажем в следующем номере.

ПОБЕДИТЕЛЬ ОПРЕДЕЛИЛСЯ

Вчера на льду малой спортивной арены Центрального стадиона завершился зональный турнир юношеского первенства СССР по хоккею. Судьба первого места решилась в матче свердловского «Автомобилиста» с челябинским «Трактором», прошлогодним чемпионом. Игра закончилась со счетом 9:3 в пользу челябинцев. Они и получили путевку на финальные игры.

● КОМАНДЫ ВЫСШЕЙ ЛИГИ ВНОВЬ ВСТУПИЛИ В СПОР
● КАКИМ БЫТЬ ФУТБОЛЬНОМУ ЧЕМПИОНАТУ НЫНЧЕ?

Спорт

Лидеры уходят вперед

Чемпионат области по хоккею с мячом набирает темпы. Команды провели уже по восьми матчей, многие из которых отличались интересной и острой борьбой. Выявились лидеры. Их двое — хоккеисты Первоуральского хромпикового завода и машиностроители Карпинска, имеющие по 16 очков, кстати, не испытавшие горечи поражений. Первоуральцы забили больше всех мячей в ворота противников — 54, а команда турбомоторного завода пропустила меньше всех — девять.

Нижнетагильский «Строитель» забил в ворота соперников лишь одиннадцать мячей, а хоккеисты Егоршино занимают последнее место и являются своеобразными рекордсменами по количеству пропущенных голов — 96.

Очередной тур не повлиял на распределение мест в лидирующей группе. Машиностроители Карпинска довольно легко обыграли егоршинский «Труд» — 8:2 и 7:2. Трудней пришлось второму лидеру — первоуральцам, они выиграли оба матча, но с минимальным перевесом— у команды «Кировец»—1:0; у среднеуральского «Труда» — 3:2. Третье место в турнирной таблице занимают хоккеисты турбомоторного завода — 13 очков, они разгромили тагильчан — 9:1 и проиграли в Баранче местному «Труду» — 3:4. Химмашевцы проиграли в Баранче — 3:8, а в Нижнем Тагиле в упорной борьбе взяли два очка — 5:4. Поделили очки тавдинский «Труд» и Верхнесергинский «Труд». Если тавдинцы вторую встречу выиграли — 4:3, то за первую получили поражение за неподготовленность льда к соревнованию.

Победой начали свои выступления в первенстве области чемпионы—хоккеисты Первоуральского старотрубного завода, затем последовала ничья, за ней победы и поражения, и сейчас первоуральцы занимают шестое место с девятью очками. В прошедшем туре они отобрали два очка у «Кировца» — 2:1, а затем проиграли в Среднеуральске «Труду» — 4:8. Команда «Северский трубник» из Полевского принимала хоккеистов Богдановича — 1:2 и 7:1.

Турнирная таблица розыгрыша первенства области выглядит так:

	И.	В.	Н.	П.	О.
«Хромпик» (Первоуральск)	8	8	—	—	16
«Машиностроитель» (Карпинск)	8	8	—	—	16
ТМЗ (Свердловск)	8	6	1	1	13
«Труд» (Баранча)	8	5	3	—	13
«Факел» (Богданович)	10	5	—	5	10
СТЗ (Первоуральск)	8	4	1	3	9
«Северский трубник» (Полевской)	8	4	—	4	8
«Кировец» (Свердловск)	8	3	2	3	8
«Труд» (Верхние Серги)	8	3	1	4	7
«Труд» (Среднеуральск)	8	3	—	5	6
«Труд» (Тавда)	8	3	—	5	6
«Химмаш» (Свердловск)	8	2	—	6	4
«Строитель» (Нижний Тагил)	8	—	—	8	0
«Труд» (Егоршино)	10	—	—	8	0

Сейчас в четырех городах области проходят турниры по хоккею с мячом в зачет зимней спартакиады народов РСФСР. Также взял старт юношеский областной турнир.

А. ПОПОВ.

ПРИЗ АРКАДИЯ ВОРОБЬЕВА У ШТАНГИСТОВ УПИ

Два дня состязались юные штангисты области в соревнованиях газеты «На смену!» по тяжелой атлетике. В этом году впервые разыгрывался приз Аркадия Воробьева. Обладателем почетного приза стали молодые атлеты Уральского политехнического института.

Отчет об этих соревнованиях читайте в номере нашей газеты за 15 января.

ФУТБОЛ-70

Комитет по физической культуре и спорту при Совете Министров СССР утвердил предложения управления футбола и Федерации футбола СССР о порядке проведения чемпионата страны 1970 года.

Соревнования для команд класса «А» будут проводиться по трем группам: высшей, первой и второй.

В высшую группу включены 17 команд. Это — занявшие первые шестнадцать мест в чемпионате 1969 года: «Спартак» (Москва), «Динамо» (Киев), «Динамо» (Тбилиси), «Динамо» (Москва), «Торпедо» (Москва), ЦСКА, «Нефтчи» (Баку), «Черноморец» (Одесса), «Зенит» (Ленинград), «Шахтер» (Донецк), «Заря» (Ворошиловград), СКА (Ростов-на-Дону), «Динамо» (Минск), «Торпедо» (Кутаиси), «Арарат» (Ереван), «Пахтакор» (Ташкент) и победительница соревнований по второй группе класса «А» — команда «Спартак» (Орджоникидзе).

Команды, занявшие в 1970 году 15—16—17 места в высшей группе, перейдут на 1971 год в первую группу класса «А». В последующие годы в первую группу будут переводиться команды, занявшие в высшей группе два последних места.

К соревнованиям в первой группе класса «А», в соответствии с играми розыгрыша первенства СССР 1969 года, допускаются: «Кайрат» (Алма-Ата), «Локомотив» (Москва), «Крылья Советов» (Куйбышев), «Уралмаш» (Свердловск), «Динамо» (Ленинград), СКА (Хабаровск). «Днепр» (Днепропетровск), «Жальгирис» (Вильнюс), «Кубань» (Краснодар), «Рубин» (Казань), СКА (Киев), «Шахтер» (Караганда), «Текстильщик» (Иваново), «Волгарь» (Астрахань), «Металлист» (Харьков), «Локомотив» (Тбилиси), команда, выигравшая Кубок СССР, «Карпаты» (Львов), а также команды «Энергетик» (Душанбе), «Строитель» (Ашхабад), «Молдова» (Кишинев), «Алга» (Фрунзе) и «Даугава» (Рига).

Две сильнейшие команды из этой группы перейдут в 1971 году в высшую группу класса «А».

Состав команд второй группы будет объявлен позднее.

Игры во всех группах проводятся в два круга.

Начало соревнований в высшей группе 15 марта, в первой группе — 5 апреля.

(ТАСС).

КАМЕНСК-УРАЛЬСКИЙ. Четвертый год работает во Дворце культуры «Юность» балетная студия. В ней познают секреты балетного танца 80 девочек и мальчиков из школ Синарского района. Занятия проводит руководитель хореографического коллектива Дворца культуры Леонид Гашков.

Юные «балерины» принимают участие в концертах художественной самодеятельности.

НА СНИМКЕ: репетиция танца «Снежинки».

Снимок автора.

И. ИСАКОВ, наш собкор.

Встать, суд идет!

ПОЛУЧИЛ ПО ЗАСЛУГАМ

Еще 15-летним мальчишкой В. Мельников был осужден за кражу баяна. Отсидел год. Через три года вторая судимость — за хулиганство. Еще три года. Вернулся. Прошло семь месяцев и вот...

Жители Сухого Лога Кузнецов, Коротаев, Ефремов, Жигалов и Мельников пошли в магазин, купили бутылку вина. Трое из них зашли в подъезд соседнего дома, а Мельников и Кузнецов остались на улице. В это же время мимо них проходил семнадцатилетний Олег Коптяев. Увидев вышедшего из подъезда знакомого Жигалова, он остановился и поздоровался с ним.

Ни с того, ни с сего Мельников вдруг предложил Коптяеву немедленно уйти, а потом выхватил из кармана нож и ударил Олега в грудь. Коптяев побежал. Жил он в соседнем доме. Добежав до порога, он упал.

Но Мельников, как говорится, вошел в раж. Он ударил Кузнецова. На требование Ефремова убрать нож, ответил ударом ножа в левое плечо. «За что?» — спросил его Коротаев. Мельников, и ему ничего не объяснив, порезал на нем пальто.

Как же сам Мельников объясняет все случившееся? Читаем протокол допроса: «Парень стал приставать, чтобы с нами выпить. Я достал из кармана складной нож и порезал на парне куртку».

«Мельников, будучи в нетрезвом состоянии из хулиганских побуждений путем нанесения ножевого ранения убил Коптяева, пытался убить Ефремова. Из хулиганских побуждений ножом порезал пальто у Коротаева», — сказано в постановлении судебной экспертизы.

Может быть, преступление совершено в невменяемом состоянии? Оказывается, нет. Из акта экспертизы узнаем, что Мельников «о содеянном помнит. Объясняет тем, что выпил. Убивать никого не хотел, хотел попугать, «ткнул ножичком» — убил случайно. Других тоже пугал».

На допросе Ефремов, выступавший свидетелем, спрашивает: «Если бы он просто хотел попугать, разве он ударил бы меня с такой силой? Хорошо, что я увернулся».

Вот протокол общего собрания рабочих и служащих райпищекомбината: «К работе Мельников относился плохо. Он мог и оскорбить, и обругать. На работу приходил почти всегда пьяный. Как-то пытался утащить с комбината эссенцию. В день убийства с утра был пьян. На работе вел себя вызывающе». Собрание постановило: «Что заслужил — то и получай!».

Потребовали сурового наказания и школа, в которой учился Олег Коптяев, и рабочие алюминиевого цеха завода «Вторцветмет» Сухого Лога, где работал Коптяев слесарем.

Верховный суд РСФСР признал умысел убийства. Об этом говорит и судебно-медицинская экспертиза.

Приговор больше обжалованию не подлежит: 15 лет с отбыванием наказания в исправительно-трудовой колонии особого режима.

Н. ПЕРЕВЕРТУН.

ПОГОДА

14—15 января по области ожидается переменная облачность, местами слабый снег. Ветер северо-восточный, 5—10 метров в секунду. Температура воздуха ночью — 22—27, при прояснениях — до 32 градусов мороза; днем — минус 15—20 градусов.

Редактор Е. ПАНФИЛОВ.

Звоните: Редактор — 51-28-61. Зам. редактора — 51-38-75. Ответственный секретарь — 51-74-67. Секретариат — 51-47-26 и 58-92-37. Отдел рабочей и инженерной молодежи — 58-96-11 и 51-46-55. Отдел сельской молодежи — 51-28-32. Отдел коммунистического воспитания— 51-60-33. Отдел комсомольской жизни и молодежных проблем — 51-69-28. Отдел военно-спортивный — 51-39-09. Отдел учащейся молодежи — 58-93-89. Отдел литературы и искусства — 58-92-41. Отдел информации — 51-16-81. Отдел писем — 51-34-22. Фотокорреспондент — 58-96-63.

Пишите: Редакция газеты «На смену!». Свердловск, пр. Ленина, 32.

НС 10022. Типография изд-ва «Уральский рабочий», Свердловск, проспект Ленина, № 49. Заказ № 1307.