УДАРНЫЙ ТРУД — ЮБИЛЕЮ СССР!

Комсомольцы области готовятся к Всесоюзному собранию — экзамену на гражданскую зрелость, деловитость, трудовую активность

ПРОЛЕТАРИИ ВСЕХ СТРАН, СОЕДИНЯЙТЕСЬ!

НА СМЕНУ!

ОРГАН СВЕРДЛОВСКОГО ОБКОМА ВЛКСМ

ГАЗЕТА ОСНОВАНА В 1920 ГОДУ

№ 250 (9333) ◆ ЧЕТВЕРГ, 21 ДЕКАБРЯ 1972 ГОДА ◆ Цена 2 коп.

СЕГОДНЯ В НОМЕРЕ

РАССКАЗЫВАЕМ О ЛУЧШИХ БРИГАДАХ СТРОИТЕЛЕЙ —2 стр.

ШИРОКА СТРАНА МОЯ РОДНАЯ —2—3 стр.

ИНФОРМАЦИЯ, СПОРТ, ДОСУГ —4 стр.

ТЕСНЕЙ РЯДЫ, ЮНОСТЬ СТРАНЫ!

СЕГОДНЯ В СТОЛИЦЕ НАШЕЙ РОДИНЫ — МОСКВЕ, В КРЕМЛЕВСКОМ ДВОРЦЕ СЪЕЗДОВ ОТКРЫВАЕТСЯ ТОРЖЕСТВЕННОЕ ЗАСЕДАНИЕ ЦЕНТРАЛЬНОГО КОМИТЕТА КОММУНИСТИЧЕСКОЙ ПАРТИИ СОВЕТСКОГО СОЮЗА, ВЕРХОВНОГО СОВЕТА СССР И ВЕРХОВНОГО СОВЕТА РСФСР. ЭТО ЗАСЕДАНИЕ ПРОВОДИТСЯ В ОЗНАМЕНОВАНИЕ 50-ЛЕТИЯ ОБРАЗОВАНИЯ СССР.

Полувековой юбилей Советского Союза для Ленинского комсомола — важный этап, отмечающий завершение одного периода жизни комсомольских коллективов и начала другого, еще более напряженного, более ответственного. Приближающийся 1973 год — решающий год пятилетки. Он во многом определит результаты той самоотверженной работы, которую ведет наш народ, претворяя в жизнь решения XXIV съезда КПСС. И роль деятельности комсомола в предстоящем году трудно переоценить.

Проверка перед новым наступлением — так можно охарактеризовать главный смысл Всесоюзного комсомольского собрания, которое пройдет 25—28 декабря. Юноши и девушки нашей страны славно потрудились в уходящем 1972 году, они встречают юбилей Советского Союза замечательными трудовыми подарками. В этом году еще более укрепилась братская дружба комсомольцев нашей многонациональной страны. И вот теперь, сплотив свои ряды, советские юноши и девушки вступают в решающий год пятилетки. Определить стратегию предстоящей работы, определить свое место, свои задачи в общенародном деле — в этом состоит цель предстоящего собрания комсомольцев страны.

Комсомольская организация нашей области накопила богатый опыт в деле коммунистического воспитания молодежи, в деле мобилизации юношей и девушек на претворение в жизнь планов партии и народа. Патриотическое движение молодежи «Пятилетке — мастерство и поиск молодых!» приобрело в нашей области широкий размах, комсомольцы Среднего Урала выработали свои формы участия в нем. Поход молодежи за современными научно-техническими знаниями, деятельное участие комсомольцев в реконструкции промышленных предприятий, участие молодых рабочих, инженеров, колхозников в рационализации и изобретательстве, широкое развитие социалистического соревнования молодых работников сельского хозяйства — вот те пути приложения сил, которые должны использовать в предстоящем году юноши и девушки нашей области.

Главное внимание в социалистических обязательствах на 1973 год необходимо обратить на развитие у каждого молодого труженика стремления сегодня и завтра работать лучше, чем вчера. В этом состоит наш долг перед Родиной.

РИТМ ЮБИЛЕЙНОГО ГОДА

СССР 50

«ОБЪЯВИТЬ ДЕВЯТУЮ ПЯТИЛЕТКУ ПЯТИЛЕТКОЙ НАИВЫСШЕЙ ПРОИЗВОДИТЕЛЬНОСТИ ТРУДА, ЭКОНОМИИ И БЕРЕЖЛИВОСТИ».

(Из резолюции XVIII областной отчетно-выборной комсомольской конференции).

НАГРАДА РОДИНЫ — ДОСТОЙНЫМ

МИТИНГИ И ТОРЖЕСТВЕННЫЕ СОБРАНИЯ, ПОСВЯЩЕННЫЕ ВРУЧЕНИЮ ЮБИЛЕЙНЫХ ПОЧЕТНЫХ ЗНАКОВ ЦК КПСС, ПРЕЗИДИУМА ВЕРХОВНОГО СОВЕТА СССР, СОВЕТА МИНИСТРОВ СССР И ВЦСПС, ПРОХОДЯТ В ЭТИ ДНИ НА ПРЕДПРИЯТИЯХ, В КОЛХОЗАХ, ОРГАНИЗАЦИЯХ И УЧРЕЖДЕНИЯХ ОБЛАСТИ. УРАЛЬЦЫ РАПОРТУЮТ О ДОСТИЖЕНИЯХ ВО ВСЕСОЮЗНОМ СОЦИАЛИСТИЧЕСКОМ СОРЕВНОВАНИИ В ОЗНАМЕНОВАНИЕ 50-ЛЕТИЯ ОБРАЗОВАНИЯ СССР, НАМЕЧАЮТ НОВЫЕ РУБЕЖИ В РЕШАЮЩЕМ ТРЕТЬЕМ ГОДУ ПЯТИЛЕТКИ.

Вдвойне велика радость и гордость за свои успехи у машиностроителей Уралхиммашзавода. Указом Президиума Верховного Совета РСФСР от 14 декабря его коллективу присвоено имя 50-летия СССР, а вчера на митинге вручен Юбилейный почетный знак. За большие трудовые заслуги удостоены этого химмашевцы, за огромный вклад в укрепление мощи братских союзных республик. Почти половина изделий УЗХМ отправлена в этом году по адресам Украины, Казахстана, Белоруссии и других республик. На митинге, где Юбилейный почетный знак им вручил заместитель министра нефтяного и химического машиностроения А. В. Курамжин, машиностроители дали слово в 1973 году трудиться еще лучше.

Было о чем рапортовать на митинге рабочим, служащим станции Свердловск — Сортировочный. За 11 месяцев нынешнего года железнодорожники снизили простой вагонов местного назначения на 4,8 часа. План вагонооборота выполнен на 103,9 процента. Тепло поздравил с высокой наградой коллектив станции секретарь Свердловского обкома КПСС Л. Н. Пономарев, который вручил железнодорожникам Юбилейный почетный знак.

В ноябре этого года мотоциклетной шине «3.50—18» — первому изделию на Свердловском шинном заводе — присвоен государственный Знак качества. 12 кварталов подряд занимает его коллектив классные места во Всесоюзном соревновании среди предприятий министерства. Претворяя в жизнь решения XXIV съезда КПСС, свердловские шинники успешно борются за увеличение выпуска продукции, повышение ее качества, делают много по реконструкции предприятия. Только в нынешнем году производительность труда здесь увеличилась на 9 процентов против прошлого года, резко увеличен выпуск легковых шин для новых автозаводов. Свердловские шинники также удостоены Юбилейного почетного знака. Его вручили на торжественном митинге секретарь Свердловского горкома партии В. В. Гудков и главный инженер Главного управления шинной промышленности СССР А. В. Хомутинников.

Вчера Юбилейные почетные знаки были вручены коллективам Свердловского камвольного комбината, Института физики металлов Уральского научного центра, Нижнетагильского завода металлоконструкций, управления строительством Рефтинской ГРЭС, Камышловской дистанции пути и других предприятий.

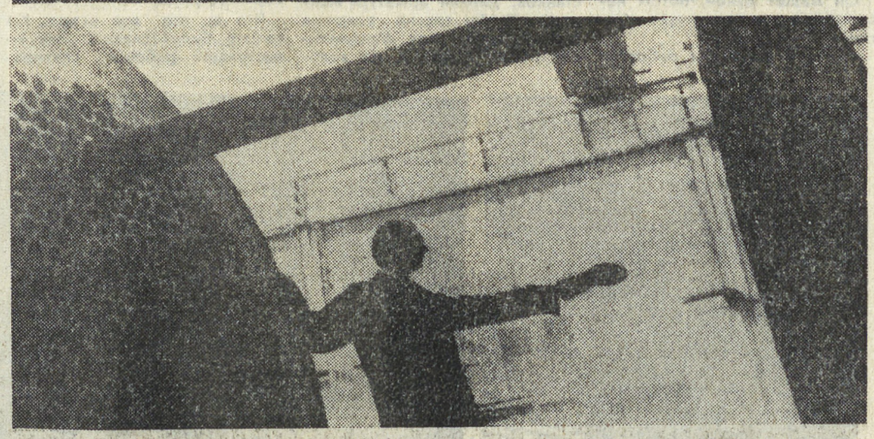

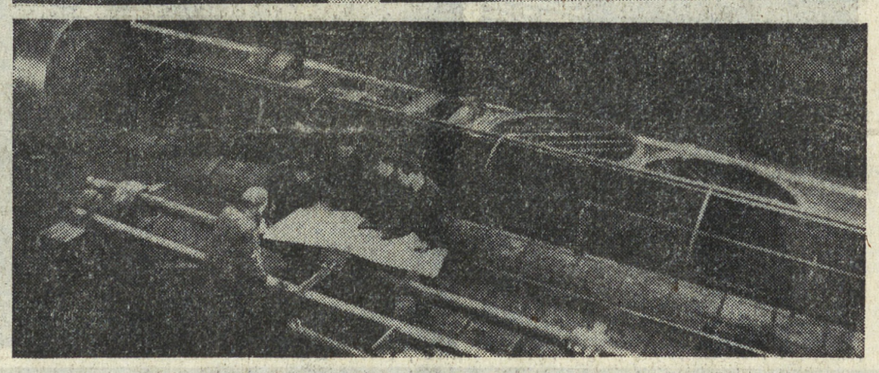

ЗАЛОГ НОВЫХ УСПЕХОВ

V СЕССИЯ ВЕРХОВНОГО СОВЕТА СССР

19 декабря в Кремле продолжала работу V сессия Верховного Совета СССР восьмого созыва.

В 10 часов утра начались раздельные заседания палат Верховного Совета СССР. Депутаты заслушали содоклады планово-бюджетных и отраслевых комиссий Совета Союза и Совета Национальностей по вопросам о Государственном плане развития народного хозяйства СССР на 1973 год, Государственном бюджете СССР на 1973 год и об исполнении Государственного бюджета СССР за 1971 год. На заседании Совета Союза с содокладом выступил депутат **П. А. Розенко**, на заседании Совета Национальностей — депутат **К. М. Герасимов**, возглавляющие планово-бюджетные комиссии палат Верховного Совета СССР.

Затем на заседаниях палат были обсуждены первый и второй пункты повестки дня. Депутаты отмечали, что представленные на рассмотрение сессии проекты народнохозяйственного плана и бюджета на 1973 год соответствуют программе дальнейшего подъема экономики Советского Союза, повышения уровня жизни народа, разработанной XXIV съездом КПСС.

Большое внимание депутаты уделили повышению эффективности общественного производства, рациональному расходованию средств, проблемам быстрейшего использования в народном хозяйстве достижений науки и техники.

План третьего года пятилетки в области капитального строительства, отметил в своей речи председатель Совета Министров Украинской ССР депутат **А. П. Ляшко**, отличается концентрацией ресурсов на важнейших пусковых объектах. Это совершенно правильная линия. По сравнению с 1972 годом общее число строек в республике сокращается, а сумма средств, выделенных на одну стройку, возрастает. Это безусловно будет способствовать ускорению ввода в действие новых производственных мощностей, лучшему использованию капитальных вложений.

Председатель Совета Министров Белорусской ССР депутат **Т. Я. Киселев** и генеральный директор Ленинградского оптико-механического объединения депутат **М. П. Панфилов** говорили о преимуществах крупных производственных объединений.

При решении огромных народнохозяйственных задач девятой пятилетки огромную роль должны играть научные учреждения. На этом вопросе остановился в своей речи президент Академии наук Литовской ССР депутат **Ю. Ю. Матулис**.

Разработанная партией долговременная комплексная программа подъема сельского хозяйства показала свою великую мобилизующую силу в нынешнем трудном по погодным условиям году — этой мыслью были пронизаны речи многих депутатов. Труженики села работали самоотверженно и творчески, противопоставив трудностям организованность и высокое понимание общегосударственных интересов...

Председатель колхоза «Россия» Алтайского края депутат **И. Я. Шумаков** рассказал о том, в каких сложных условиях был взят в этом году на Алтае рекордный урожай зерновых, говорил об огромном приливе творческой активности и энтузиазма, который вызвал приезд в районы Сибири в самый ответственный период уборочной страды Генерального секретаря ЦК КПСС товарища Л. И. Брежнева.

Ораторы подчеркивали, что принятые партией и правительством за последние годы меры по техническому оснащению сельского хозяйства, химизации производства, расширению площадей орошаемых земель, быстрой организации поливов там, где никогда не применялось орошение, позволили значительно ослабить губительные последствия засухи.

Сейчас думы колхозников и рабочих совхозов — об успешном проведении зимовки скота, об урожае будущего года. Горячую поддержку среди тружеников села нашло постановление ЦК КПСС, Совета Министров СССР и ВЦСПС о развертывании социалистического соревнования работников животноводства. Тысячи колхозов и совхозов откликнулись на призыв земледельцев Кубани — увеличить в 1973 году производство продукции полеводства. Об этом говорили на сессии министр сельского хозяйства РСФСР **Л. Я. Флорентьев**, директор госплемзавода «Коммунарка» Московской области **А. Н. Монахова** и другие депутаты.

Секретарь ЦК КП Казахстана депутат **С. Н. Имашев** остановился на проблеме дальнейшего развития культурно-бытовых объектов в сельской местности и новых промышленных центров. Он говорил о необходимости осуществить комплексный план совершенствования всей системы культурно-бытового обслуживания сельского населения с учетом максимального приближения достижений науки и культуры в отдаленные районы.

Выступавшие депутаты предлагали одобрить проекты Государственного плана развития народного хозяйства СССР и Государственного бюджета СССР на 1973 год.

* * *

В 17 часов в Большом Кремлевском дворце началось совместное заседание Совета Союза и Совета Национальностей Верховного Совета СССР.

Продолжительными аплодисментами депутаты и гости встретили товарищей **Г. И. Воронова, А. П. Кириленко, А. Н. Косыгина, Ф. Д. Кулакова, Д. А. Кунаева, К. Т. Мазурова, Н. В. Подгорного, Д. С. Полянского, М. А. Суслова, А. Н. Шелепина, В. В. Щербицкого, П. Н. Демичева, П. М. Машерова, Б.Н. Пономарева, Ш. Р. Рашидова, М. С. Соломенцева, Д. Ф. Устинова, В. И. Долгих, И. В. Капитонова, К. Ф. Катушева.**

Председательствовала на заседании Председатель Совета Национальностей Верховного Совета СССР **Я. С. Насриддинова.**

С заключительным словом по первому пункту повестки дня выступил заместитель Председателя Совета Министров СССР, председатель Госплана СССР депутат **Н. К. Байбаков.**

Верховный Совет раздельным голосованием по палатам единогласно принял Закон о Государственном плане развития народного хозяйства СССР на 1973 год.

Затем заключительное слово произнес министр финансов СССР депутат **В. Ф. Гарбузов.**

Раздельным голосованием по палатам Верховный Совет утвердил Закон о Государственном бюджете СССР на 1973 год по доходам в сумме 181.844.964 тысячи рублей и по расходам в сумме 181.613.383 тысячи рублей с превышением доходов над расходами в сумме 231.581 тысяча рублей.

Верховный Совет СССР поручил Совету Министров СССР рассмотреть предложения и замечания по Государственному плану развития народного хозяйства и Государственному бюджету СССР на 1973 год, изложенные в заключениях планово-бюджетных и отраслевых комиссий Совета Союза и Совета Национальностей, а также предложения и замечания депутатов, высказанные на заседаниях палат Верховного Совета СССР, и принять по ним соответствующие решения.

На этом пятая сессия Верховного Совета СССР восьмого созыва закончила работу.

(ТАСС).

Идем на рекорд

«Каждый день до 30 декабря — ударный!» — под таким девизом трудятся комсомольцы и молодежь Высокогорского механического завода. С утра в комитете комсомола подводятся итоги, и на коротком митинге в цехе победителю вручается Почетная грамота.

Трудовая вахта последних дней перед юбилеем посвящается союзным республикам. В день РСФСР победителем названа Галина Акимова, токарь механического цеха. Она выполнила сменное задание на 187 процентов.

В день Украины этот рекорд перекрыла токарь Татьяна Серебренникова. Ее показатели — две нормы. Самой высокой выработки — 220 процентов плана — пока добился токарь-автоматчик Николай Черняев, но эта цифра не последняя. Впереди еще восемь дней наивысшей производительности труда, и новым рекордам — быть!

Урожай зреет зимой

На дворе лютует зима. А в совхозе имени Ворошилова Режевского района уже серьезно задумываются о весенних заботах полеводов. В будущем году планируется довести урожайность зерновых культур до 25—30 центнеров с гектара. Этой цели подчинены все дела и помыслы ворошиловцев.

В совхозе создан отряд механизаторов, которые занимаются вывозкой удобрений на поля. Возглавляет его бригадир А. Ежов. Механизаторы трудятся успешно. Ежедневно семь тракторов вывозят на поля совхоза по 200—300 тонн навоза и удобрений. С посевным материалом у ворошиловцев тоже порядок — в закрома совхоза засыпано 14000 центнеров сортовых высококачественных семян.

В машинно-тракторной мастерской полным ходом идет ремонт тракторов и посевной техники. Механизаторы дали слово: к 25 декабря справиться с ремонтом сельскохозяйственных машин. Свое слово они уже сдержали.

Оценка — «отлично»

Вчера строители самого молодого и молодежного управления № 7 Свердловского домостроительного комбината сдали 80-квартирный жилой дом на Симоновском торфянике. Впервые в истории ДСК государственная комиссия оценила такой дом на «отлично».

Монтаж дома вели бригады Михайлова и Халитова из СУ № 27 — передовые коллективы управления. Монтажники Михайлова, к примеру, сейчас работают уже в счет мая будущего года. Отделочные работы с высшим качеством сделали штукатуры бригады Кирилловой и маляры комсомольско-молодежной бригады Набиевой.

Успехи свердловских домостроителей нынче закономерны. В юбилейном соревновании комсомольская организация ДСК заняла первое место в районе и городе. И в строительстве шести тысяч квартир, в которых в этом году отпразднуют новоселье свердловчане, вложено немало труда молодых.

Знамена — победителям

Четыре цеха Тавдинского лесокомбината признаны победителями в соцсоревновании в честь 50-летия образования СССР.

Цех древесной муки план выпуска продукции выполнил на 105 процентов. Более чем на 30 тысяч рублей сверх плана дал товарной продукции коллектив второго тарного цеха. Высоких трудовых показателей добились трудящиеся цеха древесно-волокнистых плит. На 104 процента выполнил производственный план цех газового сушила. При плане 52 тысячи кубометров здесь просушено более 54 тысяч кубометров материалов. В торжественной обстановке победителям соревнования переданы на вечное хранение юбилейные Красные знамена.

Фабрика в строю

Первоуральская птицефабрика начала строиться в 1970 году. Первоначально она рассчитывалась на содержание 100 тысяч кур-несушек. Но в ходе строительства были предложены различные усовершенствования, и после завершения стройки здесь будет содержаться 140 тысяч кур. Первая очередь фабрики сдается к новому году. Но несмотря на то, что строительство цехов еще не закончено, фабрика уже эксплуатируется. В инкубаторном цехе вывелась первая партия цыплят.

Сделано на Урале

ХИМИКАМ БРАТСКИХ РЕСПУБЛИК

Котельно-сборочный цех Уральского завода химического машиностроения славится тем, что здесь почти ежедневно рождается что-нибудь новое. Установки, агрегаты, химическое оборудование идет во все уголки нашей Родины. Буквально несколько дней назад здесь был закончен монтаж подогревателя для установки «Полимир-50». Этот сложный агрегат потребовал всех сил и умения коллектива, потому что «Полимир-50» — установка для производства полиэтилена — была совершенно новой, необычной по конструкции. В настоящее время подогреватель уже отправлен в Белоруссию, на Новополоцкий химический комбинат.

А на очереди — монтаж сложного и тоже нового по конструкции оборудования. Вернее, не на очереди, монтаж уже идет: бригада слесарей-сборщиков А. А. Вохмянина ведет сборку конденсатора-сепаратора для Ровенского завода азотных удобрений на Украине.

Все мы знаем, насколько важны для повышения урожаев азотно-туковые удобрения. А для производства их нужен аммиак, и в громадных количествах. До недавнего времени линии по производству аммиака на химических заводах были маломощными, а самое главное — оборудование для них покупалось в основном за границей. Сейчас начато производство линий по выпуску аммиака на Уральском заводе химического машиностроения, в частности выполняется большой заказ для Ровенского завода азотных удобрений. Только одна такая линия будет давать сотни тонн аммиака в сутки — небывалая производительность.

Один из основных узлов этой линии — конденсатор-сепаратор. Монтаж его ведет бригада А. А. Вохмянина. Это очень сложное сооружение: нужно смонтировать 250 плетей труб высокого давления, в которых будет рождаться аммиак. Вся эта конструкция будет заключена в металлический кожух низкого давления. Вес конденсатора-сепаратора составит 75 тонн, и для его доставки на место потребуется строить специальный транспортер-тяжеловес. Одна стоимость сборки конденсатора говорит сама за себя — 175 тысяч рублей!

Сейчас монтаж идет полным ходом. Сборка труб в основном закончена, дело за установкой кожуха. Отлично трудятся здесь слесари-сборщики Юрий Хороших, Николай Черепанов, Александр Шишкин, Георгий Бачинин и другие. Рядом с опытными товарищами — молодежь, ученики профессионально-технического училища Миша Чернышов, Виктор Бахтияров и другие. Они учатся вести сборку так же быстро и умело, как и их старшие товарищи.

Бригада взяла обязательство выполнить этот важный заказ досрочно. К новому году украинские химики получат оборудование и уже смогут приступить к его монтажу.

В. БОРИСОВ.

На снимках Л. БАРАНОВА: вверху — сборщик комсомолец Михаил ЧЕРНЫШОВ и бригадир Анатолий ВОХМЯНИН за монтажом; средний снимок — конденсатор-сепаратор устанавливается на монтажный стол; внизу — бригада обсуждает план работы.

СССР 50

ЭКСПЕДИЦИЯ «МАРШРУТЫ БРАТСТВА»

«Да здравствует братское доверие и боевой союз рабочих всех наций...»

В. И. ЛЕНИН.

МАРШРУТ ПЕРВЫЙ: ВСЕСОЮЗНЫЕ СТРОЙКИ

РАПОРТ СТРОИТЕЛЕЙ

Слово это — рапорт — сегодня не сходит с газетных страниц. Достойно встречая 50-летний юбилей нашей многонациональной страны, трудящиеся всех республик и областей рапортуют о своих замечательных достижениях. Сегодня в Москве на торжественном заседании ЦК КПСС, Верховного Совета СССР и Верховного Совета РСФСР мы услышим об этих гигантских успехах. И будет на этом заседании сказано слово о людях самой мирной профессии на земле — строителях.

Завтра, в дни этого торжества, в Свердловске состоится областной слет молодых строителей. По традиции, на него съедутся лучшие рабочие, бригадиры комсомольско-молодежных коллективов, руководители строек, ветераны труда. В канун 50-летия образования СССР строители области оглянутся на 50-летний путь, вспомнят, как начинались Уралмаш и мартены Нижнего Тагила, как поднимались корпуса Качканара и шестой асбофабрики в Асбесте.

Слет, который проводят обком ВЛКСМ, Главсредуралстрой и газета «На смену!», будет и необычным. Среди его участников будут герои первых ударных строек области — герои, о которых рассказывала наша газета в ходе экспедиции «Маршруты братства», победители юбилейного социалистического соревнования среди коллективов строек, победители соревнования за вымпел имени гвардейской фронтовой бригады Сергея Кальдышева.

(Читайте 2-ю страницу).

СССР 50

ЭКСПЕДИЦИЯ «МАРШРУТЫ БРАТСТВА»

«Да здравствует братское доверие и боевой союз рабочих всех наций...»
В. И. ЛЕНИН.

ДОБРАЯ ПАМЯТЬ НА ВСЮ ЖИЗНЬ

ТОЧКА ОПОРЫ

РАССКАЗЫВАЕМ О БРИГАДЕ ВАЛЕНТИНЫ СТУКАЛОВОЙ — ПОБЕДИТЕЛЬНИЦЕ СОРЕВНОВАНИЯ ЗА ВЫМПЕЛ ИМЕНИ ГВАРДЕЙСКОЙ ФРОНТОВОЙ БРИГАДЫ СЕРГЕЯ КАЛЬДЫШЕВА.

Прошло четыре года с тех пор, как строители и монтажники Всесоюзной ударной комсомольской стройки асбофабрики № 6 сдали объект в эксплуатацию. Это была одна из самых больших строек восьмой пятилетки. Со всех концов нашей страны приехала молодежь возводить очень важный народнохозяйственный объект. И для сотен юношей и девушек стройка стала настоящим рабочим университетом.

Одна из бригад, которая была создана на этой стройке, — комсомольско-молодежная Николая Басанского. И сегодня Николай возглавляет бригаду в первом строительном управлении треста «Асбостройк». Предоставляем слово ветерану ударной комсомольской стройки восьмой пятилетки.

— Я не погрешу против истины, если скажу, что работать строителем трудно. Но знаю другое: как нужны людям наша профессия—без нее нигде не обойтись. Это истина я понял в первые дни, когда приехал в Асбест. Ей и следую уже много лет.

...Окончена служба в рядах Советской Армии. По вечерам мы, отслужившие свой срок, часто обсуждали планы на будущее. Многие изъявили желание ехать на ударные комсомольские стройки Сибири и Урала. В их числе был и я. В политотделе части получили мы комсомольские путевки. По правде сказать, немного побаиваемся. А что это за город Асбест, и как там на Урале? Ребята рассказывали, что морозы зимой сильные. А я — украинец, до службы в армии жил в Черкассах. Но мои опасения были напрасными. Забегая вперед, скажу, что работа на такой ударной стройке, какой была шестая асбофабрика, или как мы ее чаще называли «асбогигант», — это честь и память на всю жизнь для любого человека. Тем более для комсомольца.

Большинство из нас не имели никаких специальностей, и мы сразу же поступили на курсы при тресте. В освоении специальности плотника и бетонщика. Через год меня назначили бригадиром. Коллектив нашел был молодым и молодежным. Ребята, как и я, приехали по комсомольским путевкам из армии, а девчата—со всех концов страны. Бригада получилась многонациональной. Иван Пушкарь и Василий Бузьба—украинцы, Камиль Ташаев—башкир, Нигомат Халимуллин — татарин, Валя Тарасова приехала из Чувашии, Люся Александрович — из Белоруссии, Владимир Харебов — из Осетии, Юрий Кощелев и Александр Балдин — русские.

Как-то зашел я в строительное управление по делам. Меня пригласили в отдел кадров. Смотрю, сидит там два смуглолицых парня, улыбаются. Один спрашивает: «Цыган, в свою бригаду возьмешь?».

Отчего, говорю, не взять, если они хотят работать вместе с нами. Зачисляли ребят к себе. Через несколько дней вижу: комсорг наш бригадный Галя Цвируева — и просит беседовать в первых ребятами. Потом спросил ее, что у них за «сюрприз». Галя смеется: «Про комсомол я у них спрашивала, только смутно они вот представляют. Тебе, бригадир, комсомольское поручение — подготовить к беседе перед приему, а над вторым и пофутбол возьму».

Работали парни на совесть. Да и нельзя было иначе в нашей бригаде. — первых же дней мы выполнились в соревнование комсомольских бригад за переходящее знамя ЦК ВЛКСМ. При подведении итогов в тяжбе учитывали не только выполнение плана, но и качество работ, общественную активность, учебу.

Прошло немало времени, пока мы впервые вышли победителями в этом соревновании. На всю жизнь остался у нас в памяти этот день, 25 августа 1967 года. Пришли мы в обеденный перерыв к штабу стройки. Играет оркестр, нам букеты цветов преподносят. А потом вручили знамя. Ребята его взяли с собой на корпус третьей-четвертой стадии дробления, где мы вели кровельные работы. Укрепили на крыше, работают все споро, но нет-нет да кто-то и скажет: «Каково! Пусть попробуют теперь другие нас обойти!».

Соревнование было на стройке настоящим, комсомольским. Нелегко нам давались успехи. Случалось и обходили нас: ведь строили шестую десятки таких бригад, как наша. И все-таки знамя нам присуждали шесть раз — больше, чем другим бригадам.

Случалось, что люди старше нас, с большим опытом приходили в наш коллектив поучиться приемам работы. А весь секрет у нас был в организации труда. Мы никогда не сидели без дела. Если задерживались материалы, вели подготовительные работы, приводили в порядок инструмент. Этим и брала бригада. Молодежь учили все, кто уже имел опыт. У ребят были свои приемы, свои сноровка, которые и составляли мастерство. Ударная комсомольская стройка тем и хороша была для начинающих, что ветераны, кадровые рабочие никогда не скупились на передачу опыта. А главное — старшие учили нас, а мы, будучи уже наставниками сами, помогали смотреть молодым строителям за свою дело на производстве, а как бы с высоты, откуда все горизонты шире. И люди быстрее обретали самостоятельность, быстрее чувствовали себя взрослыми, хозяевами стройки. Для меня и моих товарищей этим и дорога ударная. Здесь мы получили рабочую закалку, специальность, поверили в дружбу и товарищескую помощь. Эта дружба продолжается и сегодня, хотя многие ребята уехали из Асбеста на другие стройки. Со всех концов Союза идут бригаду письма.

Пишет письма Нигомат Халимуллин. Он строит Камский автомобильный. О делах на строительстве в Грузии рассказывает Владимир Харебов, Люся Александрович возводит дом в Гомеле. Камиль Осташев окончил в Асбесте техникум и работает теперь в Башкирии, Юрий Кощелев и Юрий Пашков научились на опытном и работают в Асбесте. А Валя Тарасова теперь уже носит другую фамилию. Вместе со своим мужем Василием Бузьбой они работают в нашей бригаде.

Н. БАСАНСКИЙ,
бригадир плотнышов-бетонщиков треста «Асбостройк».

Высокое имя ударная

Свердловск

Работа в комсомольско-молодежных строительных отрядах, ударных бригадах, на субботниках, участие в труде — так называемой «комсомольской недели» — таковы формы участия комсомольцев, молодежи в возведении нового дворца советской науки — Уральского научного центра Академии наук СССР. Принимая во внимание всю важность этого объекта, комсомол взял шефство над ним, объявив его Всесоюзной ударной стройкой. Около 150 юношей и девушек трудилось в этом году на стройке. Около 300 тысяч рублей уже освоено ими. Это более чем в два раза перекрывает сумму освоенных вложений прошлого года.

Отличных результатов добился строительный отряд научных сотрудников «Центр-72—73» под руководством аспиранта Уральского научно-исследовательского института химии Родиона Ивановича Ковалева. Большую роль в этом сыграли молодые учеными — больше чем каким-либо другим строительным отрядом.

Полным ходом идет работа на строительстве цеха холодной прокатки Верх-Исетского завода. Уже сделан большой объем работ для машинных зала, азотно-кислородные цехи, смонтирована механическая часть четырехлетнего стана и двадцативаликового стана, и монтаже находятся агрегаты рекристаллизационного обезуглероживающего обжигов. В стадии завершения — агрегат непрерывного травления. Буквально в эти дни будет сдана главная понизительная подстанция № 1.

Хорошими трудовыми успехами встречают 50-летие образования СССР бригады строителей и монтажников плотников А. С. Коренева из управления «Вострстрой», бетонщиков В. С. Мишагина из «Свердловскстроя», электромонтажников А. С. Шишкина, комсомольско-молодежная бригада отделочников Н. А. Щегловой из строительного управления № 12.

Отлично показали себя этом году и комсомольские строительные отряды города области. Большую роль в этом сыграли также проделали отряды молодых свердловчан.

Рефт

Горячие дни сейчас на Рефтинской ГРЭС. Успешно прошел комплексное опробование четвертый энергоблок мощностью 300 тысяч киловатт. Восемь суток его энергия бесперебойно поступала в Уральское энергокольцо. После проведения ревизии оборудования он будет снова поставлен под нагрузку — уже на полную проектную мощность. Рекордно быстрыми темпами ведут монтажные работы на этом объекте, комсомол взял шефство над ним, объявив его Всесоюзной ударной стройкой. Около 150 юношей и девушек трудилось в этом году на стройке. Около 300 тысяч рублей уже освоено ими. Это более чем в два раза перекрывает сумму освоенных вложений прошлого года.

Отличных результатов добился строительный отряд научных сотрудников «Центр-72—73» под руководством аспиранта Уральского научно-исследовательского института химии Родиона Ивановича Ковалева. Большую роль в этом сыграли молодые учеными — больше чем каким-либо другим строительным отрядом.

Каменск-Уральский

Министерство черной металлургии и Центральный комитет профсоюза работников этой отрасли приурочили к дням коллектива Синарского трубного завода второе место в Всесоюзном соревновании. С начала года на заводе изготовлено 11 тысяч тонн изгородных и более 5 миллионов метров стальных труб. Сверхплановая прибыль составила почти два миллиона рублей. Все эти показатели достигнуты благодаря тому, что на заводе постоянно реконструируются действующие цехи. Цифры эти невиданно возрастут с пуском в строй своего волнительного цеха В-3, объявленного областной ударной комсомольской стройкой.

Пусковым объектами этого года являются: коробка здания цеха и комплекс водоотделительной. В настоящее время эти работы в основном завершены. Уже остеклены фонари и смонтированы ферлеты, покрыта утеплителем кровля цеха, коробка здания и комплекс водоотделительной. Сейчас на стройке идет обрезка арматуры, ведется наладка котла.

В последние дни уходящего года хорошо показали себя комсомольско-молодежная бригада арматурщиков из СУ-6 треста «УАЗстрой», которую возглавляет Г. Губайдулин, и бэнгада Р. Лепизина из «Уралэлектромонтажа».

Ревда

«До пуска цеха двойного суперфосфата осталось четыре дня!» — этот возглас звучит на стройке этого цеха на СУМЭе. В какой степени готовности находится этот важнейший объект в Среднем Урале? Вот что говорит начальник наладочной группы Всесоюзного треста ОРХИМ Е. Н. Волков:

— Все участки готовы к эксплуатации примерно на 98 процентов. Практически готовы к пуску такие агрегаты, как аммиачный, гранулятор. А в отделениях приготовления известкового молока идет прокручивание оборудования.

Сейчас у монтажников-эксплуатационщиков — наладочной группы уже нет никаких сомнений, что фабонка пойдорадия выдаст первые тонны двойного суперфосфата 25 декабря.

Но ударный труд не затихает на стройке. Высоких показателей в работе стали достигать работы на прокрутке оборудования техник В. Багаутдинов, сварщик А. Бугайлишин, И. Ладный и другие.

— Два дня назад, — говорит инженер И. Казанцев, — мы с Багаутдиновым выполнили самое главное оборудование— экстрактор.

Сухой Лог

Вот уже несколько дней выдает продукцию вторая технологическая нитка нового Сухоложского цементного завода. Но строительные и монтажные работы на Всесоюзной ударной комсомольской стройке не прекращаются. Впереди — вторая очередь этого промышленного гиганта.

Много сил и энергии отдают возводимому объекту комсомольско - молодежные бригады. И в числе первых постоянно идет среди них бригада мастера А. Я. Кирсанова из строительного управления № 2 треста «Сухоложстанкострой», созданная три года назад из выпускников профессионально - технического училища. Она ежемесячно перевыполняет плановые задания, сдает работу хорошего качества, соревнуются комсомольско-молодежные бригады Всесоюзных и областных ударных комсомольских строек Среднего Урала в третьем квартале завоевала второе место.

Отлично зарекомендовала себя на стройке и другая комсомольско-молодежная бригада — каменщиков, которую возглавляет комсомолец А. Цинкарев. Члены бригады берут пример со своего бригадира. Анатолий выполняет нормы выработки на 110—125 процентов.

Бригада А. Цикарева, принявшая почетное обязательство к дню 50-летия образования СССР, успешно их выполняет.

Перекличка

Рефт

Сухой Лог

Ревда

Каменск-Уральский

Свердловск

ГДЕ НАЧИНАЕТСЯ РОДИНА

Вся страна — родня

Шестую часть земного шара занимает наша страна. Со школьной скамьи мы знаем это, гордимся своей Родиной, раскинувшейся на двух материках и сотнях островов от Балтийского моря и до Тихого океана, где проходит линия перемены даты и зарождается новый день на планете. И поистине символично, что с географическим началом дня для нашей страны совпадает и историческое, именно там, на берегу Тихого океана, прозвучали последние выстрелы гражданской войны, и обескровленная Советская республика смогла, наконец, приступить к мирному труду.

Это историческое событие В. И. Ленин отметил в своей знаменитой речи на пленуме Моссовета 20 ноября 1922 года: «И вот, взятие Владивостока показало нам (ведь Владивосток далеко, не ведь это город-то маленький) полную невозможность для Англии и нам, и нашим завоевателям, и нашему — и там — РСФСР».

«Там — это Дальневосточная республика, которая сыграла роль «буфера», в ноябре 1922 года вошла в состав РСФСР. Именно в то время открылся полностью путь к созданию единого многонационального социалистического государства — союза Советских Социалистических Республик.

Почти семь тысяч километров пролегли между Уралом и Дальним Востоком, но множество нитей — исторических и экономических — связаны между собой эти два крупнейших края страны. Этим связям, вчерашнему и сегодняшнему дню «нашенского края» и посвящены путевые записки корреспондента «Урала» Ю. Ярового, совершившего поездку вдоль восточных границ СССР по заданию редакции.

СЕЙЧАС уже, наверное, не установить, с чего именно началось это — с казаков Василия Поярковa, заложившего свой великий поход к океану в степной Киргизской слободе на Урале, то ли с легендарной «Чертежной книги Сибири» Семена Устюжанина Ремезова, почти полтора века волновавшей историков невероятными, загадочными примечаниями на сводном чертеже «всех сибирских градов и земель»: «До сего места щарь Александр Македонский доходил и ружье спрятал, и колонол оставил». А может, вечный винной скоморох, ставший первым поэтом Сахалина, Иван Ермак, сложивший свою знаменитую «Ермаковскую» — «Ермак, ермак, ермак,

В СТУДЕНЫХ ШИРОТАХ

На севере Магаданской области раскинулся Чукотский национальный округ. Приморские чукчи занимаются рыболовством и охотой на морских зверей: промышляют моржей и нерп.

В студеных широтах растут поселки и города. Дети аборигенов и приезжих учатся в стационарных, хорошо оборудованных школах.

На снимках: воспитанник школы-интерната Коля Улелькот (снимок слева); медвежата на острове Врангеля только что покинули берлогу. Они все видят впервые (средний снимок); морж (правый снимок).

Фотохроника ТАСС.

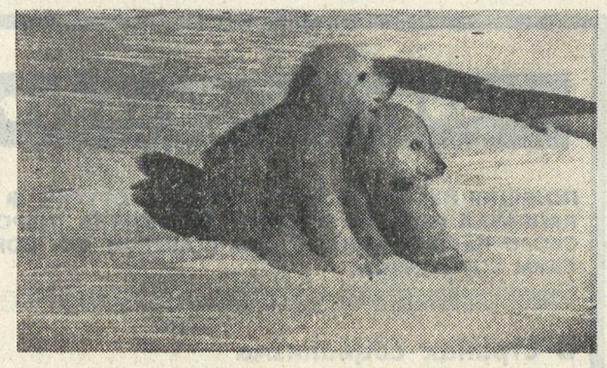

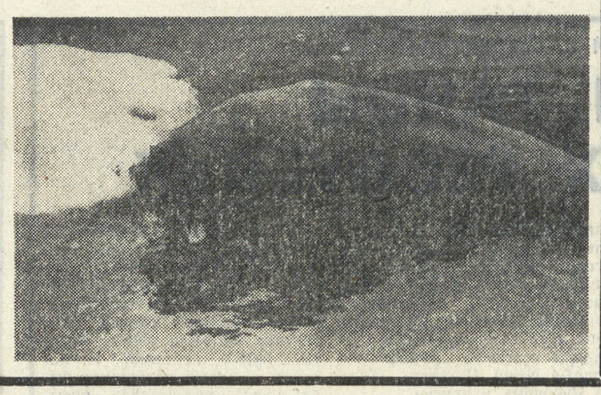

● ЛЫЖИ

САППОРО—РЕВДА

Говоря о себе, они смущались. Это и понятно. Не так уж часто приходилось им выступать перед такой большой аудиторией, которая собралась во Дворце культуры СУМЗа. Почти никто из них еще не давал интервью зарубежным журналистам, не завоевывал золотую или серебряную медали в международных соревнованиях. Но и возраст их невелик — от 15 до 20.

Кто из юных спортсменов не мечтает попасть в состав сборной страны?! А их мечта сбылась. И потому лыжники юниорской сборной СССР на заснеженных трассах пригородов Ревды готовились к ответственнейшим соревнованиям — первенству Европы.

Бурными аплодисментами приветствуют ревдинцы старшего тренера команды, заслуженного мастера спорта СССР, олимпийского чемпиона Николая Петровича Аникина. Сразу проникаешься симпатией к этому человеку, отличному спортсмену, а теперь доброму наставнику юных. Глаза ребят, а их большинство в зале, смотрят на олимпийского чемпиона с нескрываемым восхищением.

За последнее время лыжники Урала начали сдавать позиции. Это странно, ведь здесь, как нигде, отличные условия для тренировок. Этот справедливый упрек слышали мы от Аникина. И, может быть, в эту минуту в юных уральских спортсменах появилось желание обязательно выйти на арену большого спорта. Как знать, вдруг эта встреча станет толчком, и на чемпионатах Европы зазвучат имена уральских лыжников.

Внимательно слушает выступление спортсменов и их тренеров Лена Грачева, лыжница, воспитанница детской спортивной школы.

— В этом году должна добиться второго разряда, — говорит она.

А второклассник Саша Губанов пришел на эту встречу вместе со своими родителями. Они большие поклонники спорта, а сам он мечтает стать хорошим лыжником.

— Вот скоро мне купят новые лыжи, тогда буду все время кататься и в секцию запишусь, — делится своими планами октябренок.

Николай Петрович рассказывал много интересного о зимней олимпиаде в Саппоро, первенстве Европы в Италии. Вспомнил о своем первом спортивном крещении, которое принял в Свердловске. Слушая его, понимаешь, насколько нелегок путь к пьедесталу почета. Упорнейшие тренировки, сильная воля, твердость характера, вера в свои силы — это необходимо любому спортсмену, думающему о вершинах мастерства, и ревдинским мальчишкам эта встреча, думаю, была полезной.

Л. ЧУГУНОВА.

● ШАХМАТЫ

ЗДЕСЬ ЛЮБЯТ ДРЕВНЮЮ ИГРУ

В Уральском лесотехническом институте шахматы — в большом почете. Студенты и сотрудники института любят эту древнюю и мудрую игру, сочетающую в себе элементы спорта и искусства. Шахматы помогают воспитать в себе такие качества, как логическое мышление, находчивость. Бывший чемпион мира А. Алехин говорил, например, что посредством шахмат он воспитал свой характер.

Сегодня в институте насчитывается свыше 100 квалифицированных шахматистов, среди которых 16 перворазрядников. 5 человек имеют звание кандидата в мастера. Это — старшие преподаватели кафедры экономики и организации производства В. В. Раптовой и П. А. Бирюков, студенты В. Криворучкин, П. Хитров и А. Мерзликин.

Поклонники Каиссы при институтском Дворце спорта имеют отличный шахматный клуб. Здесь под руководством тренера-общественника В. В. Раптового регулярно проводятся занятия, устраиваются соревнования. По инициативе преподавателя кафедры теоретической механики Ю. Н. Киселева недавно изготовлен большой шахматный стенд с двумя демонстрационными досками. Теперь на этом стенде отражается ход заочного поединка с Воронежским лесотехническим институтом.

Показательны и последние спортивные достижения команды института. На закончившемся недавно командном первенстве вузов Свердловска шахматный коллектив УЛТИ завоевал I место и получил право выступить в зональном первенстве ДСО «Буревестник». II место в этом соревновании заняла команда УПИ, отставшая на 2 очка, III—шахматисты УрГУ.

Успех сопутствовал команде лесотехнического и на V студенческом фестивале, посвященном 50-летию образования СССР. Здесь призовые места распределились так: I — УЛТИ (19 очков), II — УПИ (17 очков), III—СГИ (14,5 очка).

Случайны ли эти победы? Думается, что нет. Шахматная жизнь в Уральском лесотехническом институте бьет ключом, и главная заслуга в этом принадлежит бессменному лидеру и капитану команды, судье республиканской категории Владимиру Васильевичу Раптовому.

● РУЧНОЙ МЯЧ

ЧЕМПИОНАТ В ПУТИ

В Москве стартовал очередной 12-й чемпионат Советского Союза по ручному мячу среди женских команд класса «А». Вчера в Баку вступили в борьбу остальные команды высшей лиги. В Москве выступают: чемпион страны «Спартак» (Киев), бронзовый призер «Луч» (Москва), «Жальгирис» (Каунас), «Технолог» (Минск) и дебютант «Искож» (Кишинев). В Баку вместе со свердловскими командами Уральского политехнического института и «Калининца» выступают команды фабрики спортивных товаров (бывший «Спартак», Баку), домостроительного комбината (Киев) и дебютант чемпионата «Петроградец».

Нынешний чемпионат проводится в два круга. В Москве и Баку пройдут игры первого тура, а затем с 15 по 21 января все десять команд соберутся в Ленинграде, где сыграют матчи первого круга.

В первом туре «Калининец» играл с «Петроградцем». Этот матч, проходивший в упорной борьбе, выиграли ленинградки с преимуществом в один мяч — 15:14. Во втором туре встречались «Калининец» и команда УПИ. Матч закончился победой заводских гандболистов — 11:6.

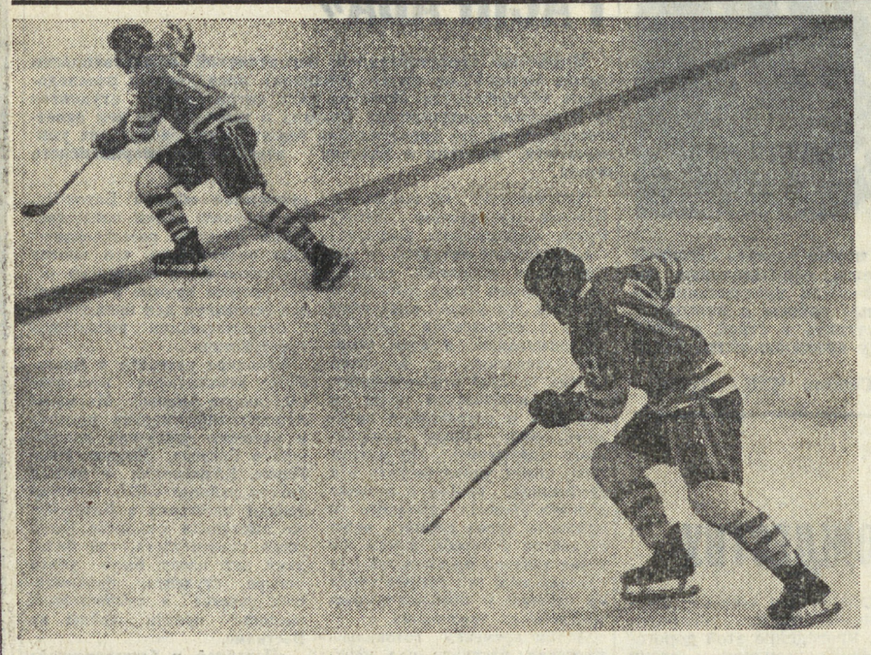

● ХОККЕЙ. 2-Я ЛИГА

В ГОСТЯХ

В очередном туре первенства страны две команды Свердловской области играли на чужих полях: армейцы Свердловска выступали в Ташкенте против «Спартака», а нижнетагильский «Спутник» был гостем барнаульского «Мотора». После этих встреч наши команды записали в актив по два очка, армейцы в обоих поединках сыграли вничью — 2:2 и 3:3, а тагильчане, уступив в первом матче хозяевам льда 1:2, во втором добились победы — 3:0. После этих встреч и свердловское СКА, и «Спутник» продолжают находиться в группе лидеров, у тагильчан 27 очков, у армейцев — 26 (но сыграно на две игры меньше, чем у «Спутника»). «Кедр» (Свердловск) в прошлом туре не выступал. Следующие встречи «Кедр» и «Спутник» играют на своих полях 23 и 24 декабря, «Кедр» принимает спартаковцев Ташкента, а тагильчане — тюменский «Рубин». Армейцы Свердловска проведут этот тур в Караганде.

Сообщаем результаты некоторых прошедших игр команд восточной зоны второй группы класса «А», которые не были опубликованы в нашей газете: «Спартак» — СКА (Хабаровск) — 2:2, «Мотор» — «Спартак» — 1:0 и 1:2, «Алюминщик» — «Строитель» — 1:3 и 1:10, «Рубин» — СКА (Новосибирск) — 4:7 и 3:3.

Н. БОРИСОВ.

Память сердца

В издательстве «Воениздат» вышла в нынешнем году книга подполковника Героя Советского Союза Н. В. Калуцкого «Заветные зори». Один из героев этой книги — наш земляк, красноуфимец майор Иван Фотиевич Камкин. Иван Фотиевич был комиссаром полка, в который входила батарея Н. В. Калуцкого.

Майор Камкин погиб в конце войны, но память о нем хранится в сердцах тех, кто знал этого человека. Не раз бойцы полка рисковали собственной жизнью, чтобы защитить отважного комиссара, всегда находившегося в центре схватки с врагом. Для бойцов и командиров полка комиссар Камкин был образцом, его любили и уважали за беспощадность к врагу и доброту ко всем, с кем он шел в бой.

Н. В. Калуцкий прислал в Красноуфимск, жене комиссара Камкина, книгу «Заветные зори». «Елизавете Михайловне Камкиной, детям и внукам в память о мужественном воине, замечательном человеке, коммунисте И. Ф. Камкине», — написал Герой Советского Союза на обложке книги.

АВТОГРАФ ГЕРОЯ СОВЕТСКОГО СОЮЗА ● НА СНИМКАХ — НАШ СОВРЕМЕННИК ● БОГАТЫЙ УЛОВ РЫБАКОВ ● ЕЩЕ ОДИН КОНКУРС

За победу — торт

С нетерпением ждали учащиеся Сухоложского сельского профтехучилища соревнований «А ну-ка, парни!». Впервые комитеты комсомола и ДОСААФ училища решили провести такой конкурс. А программа его была сложной — стрельба из пневматической винтовки, вольная борьба, поднятие штанги, правила уличного движения, проверка умения управлять трактором «Беларусь».

В этом необычном состязании приняли участие сильнейшие. Быстрее всех выполнил задание на тракторе В. Лахов. А затем соревнования продолжили в спортзале. Метко стреляли здесь Ю. Чеканов, А. Мещанский, поразившие все мишени. Рекордсменом в поднятии 25-килограммовой штанги стал Ю. Чеканов, поднявший этот вес 46 раз! Вопросы же по правилам уличного движения для многих стали камнем преткновения.

И вот — финал, в который «пробились» лишь пятеро. Условия соревнования усложнились. Но, несмотря на это, В. Шангин сумел занять первое место, призерами стали Р. Ханаев и Ю. Чеканов. Они награждены дипломами, кроме того, все финалисты получили и призы — торты. Конкурс вызвал большой интерес. Сейчас готовятся в училище к новому соревнованию «А ну-ка, девушки!»

Ловись, рыбка!

На Волчихинском водохранилище прошли соревнования рыбаков-любителей Ревдинского стройуправления № 5. 36 рыбаков приняли участие в этом увлекательном турнире.

5 часов, проведенные у лунки, принесли успех команде управления механизации. Здесь самый богатый улов.

А самым первым выловил рыбку В. Чебыкин, правда, был это всего лишь крошечный окунек...

Самую большую рыбу поймал Б. Козырин, а самый богатый улов у Л. Богданова.

Это первое в нынешнем году такое соревнование, но рыбаки еще не раз соберутся около лунок зимой, ведь рыбная ловля — одно из самых распространенных увлечений в Ревде.

Атмосфера творческого труда

В Доме культуры энергетиков в Нижней Туре открылась фотовыставка фотолюбителей города.

Интересны работы А. Захарова «Сложная деталь» и «Литейщики». Они рассказывают о трудовых буднях рабочего класса, передают атмосферу творческого труда. О. Павловский представил на выставку серию «Путевые заметки» — впечатления человека от встреч с природой, людьми, городами. Исовчанина В. Ярулина волнует молодежная тематика, в его экспозиции — лирические работы, портреты нашего молодого современника.

Выставку посетили многие нижнетуринцы.

Рукодельницы

Каждый вечер приходят жители Нижнего Села в свой клуб, который после недавнего капитального ремонта не узнать. Чисто, уютно в нем, красиво. Недавно здесь организовали выставку самодеятельного прикладного искусства. Почти каждый сельчанин пожелал участвовать в ней.

Специальная комиссия долго решала, кому отдать предпочтение. Ведь многие работы по художественной вышивке и вязанию были выполнены с большим вкусом, радовали глаз яркими красками. И все же лучшая рукодельница была названа: учительница сельской школы Анна Ивановна Бодрикова. Ей присудили первую премию. Отметили и изделия Т. Г. Бажуковой, О. И. Селезневой.

Редактор Г. ЧУКРЕЕВ.

НАШЕ СПРАВОЧНОЕ БЮРО

ПЯТНИЦА, 22 ДЕКАБРЯ

6.30 — Программа передач. 6.35 — Областные известия. 6.48 — Передача, посвященная Дню энергетика. 7.30 — Обзор областных газет. 7.45 — Дневник зрителя и объявления. 8.15 — Музыка. 9.10 — Песни уральских композиторов о Родине, о партии. 11.55 — МОСКВА. Кремлевский Дворец съездов. Трансляция совместного торжественного заседания ЦК КПСС, Верховного Совета СССР и Верховного Совета РСФСР, посвященного 50-летию образования СССР. 16.45 — Обзор газеты «Вечерний Свердловск». 16.50 — Дневник зрителя и объявления. 17.20 — Программа передач. 17.32 — «О Родине, о дружбе, о себе». Смотр сочинений школьников, посвященный 50-летию образования СССР». 18.00 — Передачи из Москвы. 20.00 — Областные известия. 20.45 — Музыка. 21.00 — Передачи из Москвы.

Четверг, 21

ПЕРВАЯ ПРОГРАММА

11.55 — ПЕРЕДАЧИ ИЗ МОСКВЫ. Совместное торжественное заседание Центрального Комитета Коммунистической партии Советского Союза, Верховного Совета Союза Советских Социалистических Республик и Верховного Совета Российской Советской Федеративной Социалистической Республики, посвященное 50-летию образования Союза Советских Социалистических Республик.

19.00 — Для школьников. Пионерский концерт.

19.30 — Цв. тел. «Сказ о Чапаеве». Мультфильм.

20.00 — Репортаж о совместном торжественном заседании ЦК КПСС, Верховного Совета СССР и Верховного Совета РСФСР, посвященном 50-летию образования Союза Советских Социалистических Республик.

21.00 — Цв. тел. Праздничный концерт. В перерыве — «Время». Информационная программа.

00.30 — Цв. тел. Международный хоккейный турнир на приз газеты «Известия». Сборная Швеции — сборная СССР.

ВТОРАЯ ПРОГРАММА

19.08 — Показывает Свердловск. Программа передач.

19.10 — «На темы дня». Готовимся к обмену партийных документов.

19.30 — «Наши гости». Концерт.

20.00 — Новости.

20.15 — Для вас, малыши.

20.30 — «Мой современник». Очерк о воспитателе сельских механизаторов И. С. Челее.

21.00 — Спектакль театра юного зрителя.

22.50 — Концерт по заявкам работников управления КГБ по Свердловской области.

СВЕРДЛОВСКИЙ АКАДЕМИЧЕСКИЙ ТЕАТР ОПЕРЫ И БАЛЕТА им. А. В. ЛУНАЧАРСКОГО
Сегодня ЕВГЕНИЙ ОНЕГИН
22-XII ЛЕГЕНДА О ЛЮБВИ
23-XII ПЯЦЫ

СВЕРДЛОВСКИЙ ДРАМАТИЧЕСКИЙ ТЕАТР
Сегодня ТРАМВАИ «ЖЕЛАНИЕ»
22-XII СОСЛУЖИВЦЫ
23-XII У ВРЕМЕНИ В ПЛЕНУ

СВЕРДЛОВСКИЙ ТЕАТР МУЗЫКАЛЬНОЙ КОМЕДИИ
Сегодня ЛЕТУЧАЯ МЫШЬ
22-XII ДЕВИЧИЙ ПЕРЕПОЛОХ
23-XII ВЕСЕЛАЯ ВДОВА

ТЮЗ им. ЛЕНИНСКОГО КОМСОМОЛА
Сегодня в 10 и 15 ч.
НЕ СЧИТАЙТЕ МОИ ГОДЫ

КИНО-КОНЦЕРТНЫЙ ТЕАТР «КОСМОС»
Сегодня новый широкоэкранный фильм «А ЗОРИ ЗДЕСЬ ТИХИЕ...» (две серии).
Сеансы: в 11-30, 16, 20-20.

СЕГОДНЯ В КИНОТЕАТРАХ:

ОКТЯБРЬ — Хатабала.

СОВКИНО — Лицом к ветру.

УРАЛ — Еще раз про любовь. Бродяга (две серии). Загадочный пассажир. В зале документального фильма Воспоминания о будущем. Песня пришла с экрана. Хвойное городище. Ну, погоди!

ТЕМП — А зори здесь тихие... (две серии).

ИСКРА — Укрощение огня (две серии). Брат мой.

ЮЖНЫЙ — Нюркина жизнь.

ЭКРАН — Ижорский батальон.

РОДИНА — Подозреваются все.

БУРЕВЕСТНИК — Танец мотылька.

КОМСОМОЛЕЦ — Подозреваются все.

Им. МАЯКОВСКОГО — Святой со шпагой. Весна на Заречной улице.

МИР — Святой со шпагой.

ЛУЧ — Женщины и берсальеры.

СОВРЕМЕННИК — Ты и я.

ЗНАМЯ — Ижорский батальон. Подозреваются все.

ПРОГРЕСС — Признание комиссара полиции прокурору республики.

ЗАРЯ — Могила льва. Укрощение огня (две серии).

СТАЛЬ — Подозреваются все.

ПОГОДА

22—23 декабря по области ожидается переменная облачность, небольшой снег, слабые метели, слабый гололед. Ветер западный, 5—10 метров в секунду. Температура воздуха ночью 10—15, при прояснении до 20, днем 6—11, в начале срока ночью 21—26, днем 11—16 градусов мороза.

СВЕРДЛОВСКИЙ АКАДЕМИЧЕСКИЙ ТЕАТР ОПЕРЫ И БАЛЕТА им. А. В. ЛУНАЧАРСКОГО

РЕПЕРТУАР

УТРЕННИХ СПЕКТАКЛЕЙ В ДНИ ШКОЛЬНЫХ КАНИКУЛ

с 30 декабря 1972 г. по 10 января 1973 г.

30 декабря ЗОЛУШКА
31 декабря ЛЕБЕДИНОЕ ОЗЕРО
2 января КОШКИН ДОМ
3 января ЗОЛУШКА
4 января ЕВГЕНИЙ ОНЕГИН
5 января РУСЛАН И ЛЮДМИЛА
6 января СНЕГУРОЧКА
7 января ЗОЛУШКА
8 января МАЛЬЧИШ-КИБАЛЬЧИШ
9 января ДОКТОР АЙБОЛИТ
10 января ЛЕБЕДИНОЕ ОЗЕРО

Начало спектаклей в 11 часов 30 минут.
Открыта предварительная продажа билетов.
ПРИНИМАЮТСЯ ЗАЯВКИ НА КОЛЛЕКТИВНЫЕ ПОСЕЩЕНИЯ.

ОТДЕЛ ВЕДЕТ В. ТАСКАЕВ

ЗАДАЧА

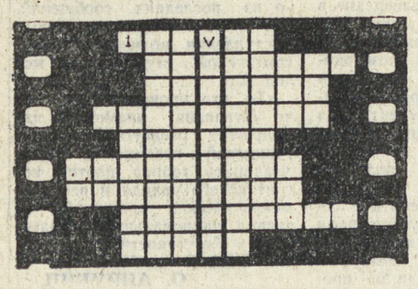

Правильно вписав по горизонталям персонажи из фильмов «Похождения Октябрины», «Золотой ключик», «Степан Разин», «Антон Иванович сердится», «Подвиг разведчика», «Пржевальский», «Корабли штурмуют бастионы», «Илья Муромец», «Черноморочка», в которых снялся один и тот же актер, по выделенной вертикали прочтете его фамилию.

Составила Э. ВОРОБЬЕВА

Каменск-Уральский.

Кроссворд «Географический»

1. Страна Америки. 2. Гора в Болгарии. 3. Столица Филиппин. 4. Река в Канаде. 5. Город в Польше. 6. Столица Пакистана. 7. Река на Северном Урале. 8. Город в Японии. 9. Город-курорт в Болгарии. 10. Город в Свердловской области. 11. Река в Якутской АССР. 12. Река на Пиренейском полуострове. 13. Река в Киргизской ССР. 14. Город в Гомельской области. 15. Река в Северной Италии. 16. Город-герой. 17. Город в Бурятской АССР. 18. Город в Удмуртской АССР. 19 Город на острове Сахалин. 20. Приток Москвы. 21. Впадина на суше, заполненная водой. 22. Столица Великобритании. 23. Приток Десны. 24. Город в Свердловской области. 25. Город в Ленинградской области. 26. Народность Крайнего Севера. 27. Город в Черкасской области. 28. Приток Вятки. 29. Часть света. 30. Озеро в Московской области. 31. Город на Дальнем Востоке. 32. Река в Сибири. 33. Государство в Африке. 34. Река, впадающая в другую реку. 35. Река в Уфе. 36. Город в Краснодарском крае. 37. Город в Северо-Осетинской АССР. 38. Река в Якутской АССР. 39. Гора Семипалатинского хребта. 40. Город на Южном Урале. 41. Остров в Карибском море. 42. Река на Северном Кавказе. 43. Союзная республика. 44 Город в Конго.

Составил А. ЗАБЛОЦКИХ.

Свердловск.

Ответы на кроссворд (см. № 235)

ПО ГОРИЗОНТАЛИ: 1. Ме-реж-ка. 3. Си-ко-мор. 5. Пи-ро-га. 6. Ме-та-тель. 8. Ра-пи-ра. 10. Се-на-тор. 12. Ро-машка. 14. На-сред-дин. 15. «Тор-пе-до». 16. Ка-рет-ка.

ПО ВЕРТИКАЛИ: 1. Ме-ри-ме. 2. Ка-пи-тель. 3. Си-га-ра. 4. Мор-ти-ра. 7. Та-вер-на. 9. Пи-жа-ма. 10. Се-лек-тор. 11. Тор-на-до. 12. Ро-дин-ка. 13. Шка-тул-ка.

Первыми решили Т. Бурдилова, В. Вильникова, И. Санталов, Л. Основина, М. Сосновских, З. Захарова, К. Кононов (Свердловск), Т. Ермолаева, Э. Воробьева (Каменск-Уральский), В. Мельников (Кушва) и др.

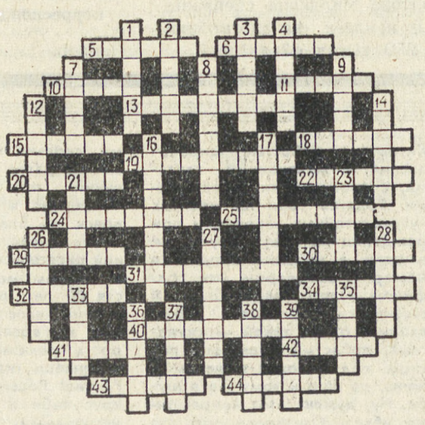

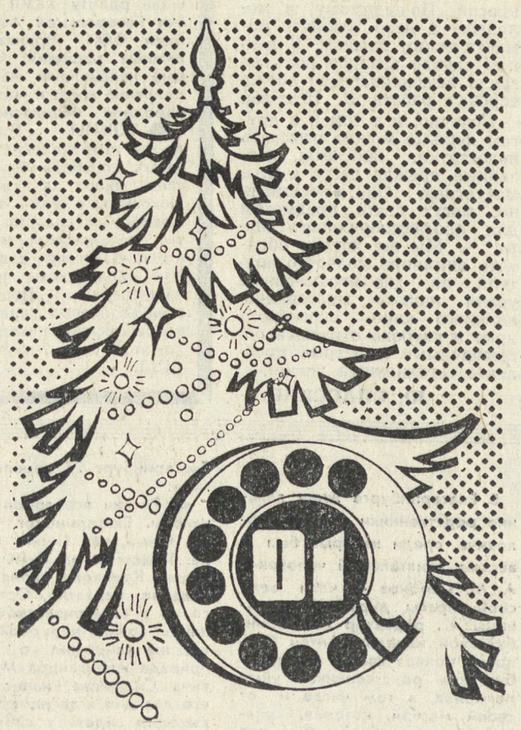

КОНЕЧНО, НЕ ОЧЕНЬ ХОЧЕТСЯ ДУМАТЬ В ПРЕДДВЕРИИ РАДОСТНОГО НОВОГОДНЕГО ПРАЗДНИКА О ГРУСТНЫХ ВЕЩАХ, НО ЛУЧШЕ ВСЕ-ТАКИ ИМЕТЬ ИХ В ВИДУ, ЧТОБЫ ОНИ НЕ СЛУЧИЛИСЬ.

ВОТ ТЕ ПРОСТЫЕ МЕРЫ, ВЫПОЛНЕНИЕ КОТОРЫХ ОБЕСПЕЧИТ БЕЗОПАСНОСТЬ ВАМ И ВАШИМ ДЕТЯМ:

елку устанавливайте на устойчивой подставке, вдали от приборов отопления;

электрическое освещение елки должно монтироваться электрическим проводом, применяемым для освещения, с надежной изоляцией мест соединения;

совсем откажитесь от свечей;

нельзя украшать елку игрушками из легковоспламеняющихся материалов, а также ватой, не пропитанной огнезащитным составом;

в помещении, где установлена елка, не зажигайте бенгальских огней и не «взрывайте» хлопушек.

маскарадные костюмы, выполненные из ваты, марли и тому подобных материалов, обязательно пропитайте огнезащитным составом.

А вот как приготовить огнезащитный состав и обработать им маскарадные костюмы, вату, марлю и другие легковоспламеняющиеся материалы: 150 граммов диаммония фосфата и 90 граммов сернокислого фосфата растворить в одном литре теплой воды (растворить нужно в стеклянной посуде). Дать раствору отстояться и перелить его в чистую посуду, в которую и погружать для пропитки вату, марлю. В одном литре раствора пропитывают 200 граммов ваты или марли.

Более подробную консультацию о пропитке, а также необходимые для этого химикаты вы можете получить в местных городских и районных советах Всероссийского добровольного пожарного общества.

Управление пожарной охраны УВД Свердоблисполкома.
Свердловский областной совет ВДПО.

Звоните: Редактор — 51-28-61. Зам редактора — 51-38-75. Ответственный секретарь — 51-74-67. Секретариат — 51-47-26 и 58-95-48. Отдел рабочей и инженерной молодежи — 58-96-11. Отдел сельской молодежи — 51-46-55. Отдел коммунистического воспитания — 51-60-33. Отдел комсомольской жизни и молодежных проблем — 51-69-28. Отдел военно-спортивный — 51-39-09. Отдел учащейся молодежи — 58-92-41. Отдел литературы и искусства — 58-93-89. Отдел информации — 51-16-81, 51-28-32, 58-92-37. Отдел писем — 51-34-22. Фотокорреспондент — 51-38-28.

Пишите: 620219 Свердловск, Г. С. П. 153, ул. 8 Марта, 8. Редакция газеты «На смену!».

НС 08457 Типография изд-ва «Уральский рабочий», Свердловск, проспект Ленина № 49 Заказ № 8062