ПРОЛЕТАРИИ ВСЕХ СТРАН, СОЕДИНЯЙТЕСЬ!

НА СМЕНУ!

ОРГАН СВЕРДЛОВСКОГО ОБКОМА ВЛКСМ

ГАЗЕТА ОСНОВАНА В 1920 ГОДУ

№ 243 (9326) ◆ ВТОРНИК, 12 ДЕКАБРЯ 1972 ГОДА ◆ Цена 2 коп.

В Центральном Комитете КПСС, Президиуме Верховного Совета СССР, Президиуме Верховного Совета РСФСР

Центральный Комитет КПСС, Президиум Верховного Совета СССР и Президиум Верховного Совета РСФСР приняли решение в ознаменование 50-летия образования Союза Советских Социалистических Республик провести 21 декабря 1972 года в гор. Москве в Кремлевском Дворце съездов совместное торжественное заседание Центрального Комитета Коммунистической партии Советского Союза, Верховного Совета Союза Советских Социалистических Республик и Верховного Совета Российской Советской Федеративной Социалистической Республики.

СЕГОДНЯ В НОМЕРЕ

ЧИТАТЕЛИ ПРОДОЛЖАЮТ РАЗГОВОР — 2 стр.

«НЕДАРОМ ПОМНИТ ВСЯ РОССИЯ» — 3 стр.

СПОРТ — 4 стр.

IV пленум Свердловского обкома ВЛКСМ

В минувшую субботу IV пленум обкома ВЛКСМ продолжил работу.

На пленарном заседании был рассмотрен вопрос «О работе Краснотурьинского городского и Каменского районного комитетов комсомола по выполнению решений XVI съезда ВЛКСМ».

С отчетами выступили первые секретари этих комитетов комсомола Е. Лошков и В. Петров.

В прениях по докладам выступили: первый секретарь Асбестовского горкома ВЛКСМ В. Савин, слесарь Богословского алюминиевого завода В. Пластинин, первый секретарь Байкаловского райкома ВЛКСМ И. Вздорнов, первый секретарь Нижнетагильского горкома ВЛКСМ В. Страшко, механизатор совхоза «Бродовской» Каменского района А. Илькевич, директор совхоза «Колчеданский» Каменского района А. А. Кондратов, преподаватель средней школы № 20 г. Серова Э. Зверева, первый секретарь Ивдельского горкома ВЛКСМ В. Суров, ветработник комсомольско-молодежной фермы совхоза «Сосновский» Каменского района В. Разложко, первый секретарь обкома ВЛКСМ Е. Кондратьев.

По рассмотренному вопросу пленум принял развернутое постановление.

Затем с информацией о работе бюро обкома ВЛКСМ в перерыве между III и IV пленумами выступил второй секретарь обкома ВЛКСМ В. Воротников.

Пленум рассмотрел также организационный вопрос. От обязанностей члена бюро обкома ВЛКСМ освобожден по личной просьбе Ю. Салов, бывший первый секретарь Каменского райкома ВЛКСМ, ныне работающий заведующим сектором обкома ВЛКСМ.

Членом бюро обкома ВЛКСМ избран В. Башкирцев, первый секретарь Богдановичского горкома ВЛКСМ.

В связи с переходом на партийную работу от обязанностей заведующего отделом пропаганды и культурно-массовой работы обкома ВЛКСМ освобожден В. Васильев.

Пленум утвердил заведующим отделом пропаганды и культурно-массовой работы обкома ВЛКСМ Б. Непомнящего, ранее работавшего первым секретарем Верхнисетского райкома ВЛКСМ Свердловска.

От обязанностей заведующего финансово-хозяйственным отделом обкома ВЛКСМ в связи с переходом на партийную работу освобожден А. Михалев.

Заведующим финансово-хозяйственным отделом обкома ВЛКСМ утвержден А. Клюев, ранее работавший заведующим сектором обкома ВЛКСМ.

На пленуме были вручены Свидетельства о занесении в Книгу почета областной комсомольской организации следующих коллективов: комсомольской организации Уральского завода асбестовых технических изделий (секретарь комитета ВЛКСМ В. Юматов); комсомольско-молодежной бригады электрослесарей Богословского алюминиевого завода (руководитель бригады П. Злобин, групкомсорг В. Черепенин); комсомольско-молодежной бригады арматурщиков со строительства стана широкополочных балок на Нижнетагильском металлургическом комбинате имени В. И. Ленина — Всесоюзной ударной комсомольской стройки (бригадир В. Стукалова, групкомсорг В. Фетисова).

В работе пленума обкома ВЛКСМ приняли участие секретарь обкома КПСС Л. Н. Пономарев, заместитель заведующего отделом организационно-партийной работы обкома КПСС В. П. Пьянков, заведующий сектором ЦК ВЛКСМ А. А. Невицкий, секретарь Каменского райкома КПСС Ю. М. Одинцов, заведующий организационным отделом Краснотурьинского горкома КПСС Г. М. Каета.

ПРАВО И ДОЛГ — БЫТЬ ВПЕРЕДИ

ОСНОВА НАШИХ ПЛАНОВ

Из доклада первого секретаря Краснотурьинского горкома ВЛКСМ Е. ЛОШКОВА.

В дни, когда Всесоюзный Ленинский Союз молодежи готовился к своему XVI съезду, все комсомольские поколения Краснотурьинска торжественно отметили полувековой юбилей городской комсомольской организации. Она родилась в августе боевого девятнадцатого года. И потому каждое из этих событий мы встречали вдвойне радостно.

По итогам съезда у нас состоялось собрание актива городской комсомолии. На нем был принят план мероприятий по выполнению его решений. Обсуждение решений съезда тотчас прошли во всех первичных организациях, в цехах предприятий, в комсомольских группах. Они стали для нас, членов горкома, для каждого комсомольца Краснотурьинска той основой основ, которая легла в наши перспективные личные и совместные комплексные планы.

В 1970—1972 учебных годах в городской комсомольской организации произошло дальнейшее увеличение количества кружков и семинаров комсомольского политпросвещения, а также и слушателей, занимающихся в них. Если на первый учебный год этого периода было создано 34 кружка и семинара, где занимались 675 слушателей, то в этом году их насчитывается уже 53 с охватом 1183 юношей и девушек.

С каждым годом увеличивается количество молодежи, сдавшей Ленинский зачет (в нынешнем году это — 7653 молодых краснотурьинца). Успешно выполняются ребятами и личные комплексные планы «Учиться коммунизму». На многих предприятиях города молодые рабочие досрочно выполнили задания первого года девятой пятилетки. Так, смена комсомольца Владимира Светлицкого с шахты «Северопесчанская» Богословского рудоуправления выполнила его к 14 декабря 1971 года и при этом дала сверх плана 12403 тонны товарной руды. За период проведения Ленинского зачета «Решения XXIV съезда КПСС — в жизнь!» 1239 юношей и девушек вступили в ряды ВЛКСМ.

В центре внимания комсомолии города стояла и стоит задача повышения эффективности общественного производства, участие в борьбе за научно-технический прогресс, воспитание у молодежи коммунистического отношения к труду.

Большое распространение получил технико-экономический экзамен. В 1971 году его сдало 2036 молодых рабочих, в нынешнем — 2556 человек. Каждый седьмой работающий комсомолец у нас рационализатор. За два эти года экономический эффект от внедрения поданных рацпредложений составил 247 тысяч рублей. С участием комсомольцев разработано и внедрено пять планов НОТ с экономическим эффектом 62781 рубль. Хорошим подспорьем в овладении научно-техническими знаниями являются для молодых тружеников «университеты технического прогресса» на Богословском алюминиевом заводе, в тресте «Базстрой», курсы и кружки на других предприятиях.

В эти дни почти две тысячи юношей и девушек работают в счет 1973 года. На 150—160 процентов ежедневно выполняет нормы токарь энергоремонтных мастерских комсомолец Александр Мережников. Его девиз: «Пятилетку — за 3 года и 10 месяцев!» Молодежь города активно участвует в движении за коммунистическое отношение к труду. 927 членам ВЛКСМ присвоено почетное звание ударника коммунистического труда.

Но все-таки не стоит думать, и мы не думаем так, что все у нас обстоит гладко. В наш адрес уже высказывались замечания по организации соревнования среди комсомольско-молодежных коллективов. Сознаем мы и то, что нет пока у нас необходимых контактов с советами ВОИР и БРИЗами в вопросах развития научно-технического творчества молодежи. Слабо привлекаются к этой работе молодые специалисты. Есть пробелы и в деятельности «Комсомольского прожектора», в движении наставничества.

Сейчас городской комитет ВЛКСМ, первичные комсомольские организации разработали и выполняют мероприятия по устранению этих и других недостатков.

Члены идеологической комиссии обкома ВЛКСМ в перерыве между заседаниями.

И СНОВА — В ПОИСК

Из доклада первого секретаря Каменского райкома ВЛКСМ В. ПЕТРОВА.

Комсомольская организация района упорно работает над претворением в жизнь решений XVI съезда ВЛКСМ, заданий девятого пятилетнего плана.

«Комсомол всегда делом доказывал способность сосредоточить усилия молодежи на главных направлениях», — говорил в своем выступлении на XVI съезде ВЛКСМ Генеральный секретарь ЦК КПСС Л. И. Брежнев. В работе районной комсомолии таким главным направлением является мобилизация молодежи на успешное выполнение планов девятой пятилетки. У нас почти половина членов ВЛКСМ непосредственно связана с сельскохозяйственным производством. Наиболее действенной формой участия молодых сельчан в борьбе за повышение эффективности общественного производства стало движение «Пятилетке — ударный труд, мастерство и поиск молодых».

По-боевому организовано трудовое соперничество молодых сельчан в комсомольских организациях Колчеданского, Сосновского совхозов, совхоза им. Ленина. И в том, что нынче по району получен больший, чем в прошлом году, урожай зерновых культур (17,2 центнера с га), немалая заслуга молодежи.

Другое наше главное направление — животноводство. Сейчас на фермах работает молодежи до тридцати лет 601 человек, в том числе 280 членов ВЛКСМ. В 1972 году в животноводство по комсомольским путевкам было направлено восемь человек. На ежемесячных Днях экономики в совхозах передовики производства делятся опытом, обучают мастерству молодых рабочих. На комсомольско-молодежной ферме Сосновского совхоза трудится наставник молодежи, кавалер ордена Ленина доярка Лидия Николаевна Истомина. И ее повседневный труд является примером для всего коллектива.

В наш век научно-технической революции развивается стремление к совершенствованию своего труда, растет число рационализаторов и изобретателей. Только в районном объединении «Сельхозтехника» молодых рационализаторов 70 человек. Лучшим среди людей пытливой мысли называем Ивана Дементьева, предложение которого по изготовлению приспособления для вулканизации вентилей тракторов МТЗ-5, МТЗ-50 дает годовой экономический эффект 1120 рублей и увеличивает производительность труда в два раза.

Забота о земле, ее плодородии — патриотический долг каждого молодого человека. «Вопрос закрепления кадров на селе — важнейшая задача сельских комсомольских организаций», — записано в резолюции XVI съезда ВЛКСМ. И в этом направлении нам много нужно поработать.

Мы глубоко сознаем ответственность, которая ложится на молодежь района по претворению в жизнь решений XXIV съезда КПСС, планов девятой пятилетки. Комсомольцы заверяют, что они всегда будут идти впереди, ведя за собой молодежь на достижение новых успехов.

«ЛЮБЛЮ СВОЮ ПРОФЕССИЮ...»

Из выступления механизатора совхоза «Бродовской» Каменского района А. ИЛЬКЕВИЧА.

В совхозах нашего района трудится немало молодых механизаторов. Вместе с опытными трактористами и комбайнерами ведут они борьбу за высокий урожай, за богатые корма. Для большинства молодых хлеборобов труд на земле стал главным делом их жизни.

Сейчас нет такой работы, для выполнения которой не применялась бы техника. Особого напряжения требуют от нас посевная и уборочная кампании. Не жалея сил, трудились в дни уборки механизаторы Бродовского совхоза, буквально не сходя с трактора или комбайна, многие добивались высоких показателей. Например, А. Неволин и М. Комаров постоянно в два-три раза перевыполняли сменные нормы. Хорошим стимулом для повышения производительности труда стало соревнование молодых механизаторов. Во всем районе известно имя тракториста из Щербаковского отделения Николая Шамшурина, который показал лучшие результаты на вспашке зяби. А механизатор из Барабановского отделения нашего же совхоза Михаил Кленов занял в районном соревновании второе место.

Расскажу о себе. С 1962 года, после окончания сельского профтехучилища, работаю я механизатором, и уже три года — в Бродовском совхозе. За это время повысил квалификацию, стал трактористом первого класса, две уборочных провел на комбайне.

Люблю я свою профессию. Горжусь ею. И скажу: если уж стал механизатором, то нужно полностью сознавать ответственность за судьбу урожая, трудиться с полной выкладкой. А у нас, в Бродовском совхозе, как, видимо, и во многих других хозяйствах, еще немало недостатков в организации труда молодых земледельцев. Приходит, скажем, парень из СПТУ, машину ему новую сразу не дают, поработай, мол, покажи себя. Но беда в совхозе с запчастями; районное отделение «Сельхозтехника» далеко не удовлетворяет наши потребности. Отсюда постоянные поломки, простои, которые особенно вредны во время уборки. В результате у молодого механизатора теряется материальная заинтересованность в деле и, что еще хуже, гаснет интерес. И нередко, уйдя на службу в армию, парень не возвращается в совхоз.

А на мой взгляд, нужно больше доверять молодым механизаторам. Почему бы, скажем, в будущем году не создать из молодежи комплексные механизированные звенья?

Партия призвала комсомол начать массовый поход за овладение техническими профессиями, и молодежь нашего совхоза полностью поддерживает это движение. Сейчас молодые хлеборобы хозяйства, встав на трудовую вахту в честь 50-летия образования СССР, закладывают основу урожая третьего года пятилетки: Я работаю в механизированном отряде по вывозке органических удобрений на поля. И обязуюсь в честь золотого юбилея Советского Союза постоянно перевыполнять нормы.

ДАЛАСЬ ПОБЕДА НЕЛЕГКО

Из выступления слесаря Богословского алюминиевого завода В. ПЛАСТИНИНА.

27 ноября трудящиеся БАЗа рапортовали о досрочном выполнении своих обязательств, взятых навстречу 50-летию образования СССР. Каждый комсомолец наш знает: в этом достижении есть и его труд. Заранее готовясь к этому событию, комитет ВЛКСМ завода организовал социалистическое соревнование цеховых комсомольских организаций, групп, комсомольско-молодежных коллективов и личное первенство на звание «Лучший молодой рабочий юбилейного года». Победа далась нелегко. Вот один из победителей соревнования — комсомольско-молодежная бригада диффузорной батареи № 2. Раньше коллектив этот на участке «Выщелачивание-1» был по своим показателям едва ли не самым непроизводительным. Это влияло на выполнение общих обязательств и даже ставило под угрозу срыва план. Тогда собрание комсомольских групп участка решило: нужно создать на батарее комсомольско-молодежную бригаду. Направили в нее лучших своих товарищей. Было это в мае. А в августе технологические показатели батареи уже перекрывали показатели других батарей. И случилось так не «вдруг». Сначала ребята тщательно проанализировали работу батареи.

На нашем заводе много молодых производственников, на которых равняются не только молодые, но и опытные рабочие. Взять, к примеру, Егора Швина — победителя областного конкурса молодых токарей. Он свое годовое задание выполнил еще к 15 сентября. И могу засвидетельствовать: на него у нас равняются многие. В коллективе завода с уважением говорят об анодчике, групкомсорге Юрии Михайлове, сталеваре, секретаре цеховой комсомольской организации Александре Чувашове, аппаратчике Викторе Андронове.

В этом году отличились и молодые наши рационализаторы. Ими подано 189 рацпредложений, а сумма экономии — 49 тысяч рублей. 277 молодых рабочих участвуют в разработке и внедрении планов НОТ. «Увеличение выпуска продукции за счет реконструкции — это и наша забота» — так было решено на собрании комсомольского актива завода и треста «Базстрой». И слова эти уже воплощаются в конкретные дела. Например, член комитета ВЛКСМ завода Михаил Дегтярев был одним из организаторов замены ртутных выпрямителей на кремниевые. На реконструкции выпарных батарей отличились комсомольцы Владимир Бороздин, Николай Поваренных, Василий Сухомлинов. Сейчас мы решаем задачу пуска новых мощностей участка декомпозиции. Над этим в настоящее время активно работают штабы и посты «КП».

Комсомольцы БАЗа — это 1256 юношей и девушек. Можно часами рассказывать о той массе интересных и полезных дел, которые эта армия свершает. Однако закрывать ими свои недостатки не гоже. Их у нас, надо прямо сказать, еще хватает. Забывается в ходе соревнования гласность. Итоги подведем — и в стол. А ведь от нее, гласности, зависит весь накал соревнования. Нет умения обобщать опыт лучших и доходчиво рассказывать о нем. Порой не хватает и настойчивости в достижении цели. Скажет какой-нибудь руководитель производства «нет», и мы отступаем. Но самое главное — за текучкой дел не доходим до каждого человека.

ПЕРВЫЙ ОБЛАСТНОЙ

ВЧЕРА В СВЕРДЛОВСКЕ, В ДОМЕ КУЛЬТУРЫ ИМЕНИ СВЕРДЛОВА, ОТКРЫЛСЯ ПЕРВЫЙ ОБЛАСТНОЙ СЛЕТ МОЛОДЫХ КООПЕРАТОРОВ, ПОСВЯЩЕННЫЙ 50-ЛЕТИЮ ОБРАЗОВАНИЯ СССР.

Слет проходит под лозунгом «Пятилетке — ударный труд, мастерство и поиск молодых».

На слет съехались лучшие кооператоры области. Открыл его председатель правления облпотребсоюза П. Ф. Ставников. С приветственным словом к участникам слета обратились секретарь обкома ВЛКСМ В. П. Воротников и председатель президиума обкома профсоюза работников госторговли и потребкооперации В. И. Быкова.

Лучшие кооператоры Нижнетагильского, Артинского, Белоярского и Талицкого райпотребсоюзов рапортовали о достигнутых успехах.

Сегодня и в последующие два дня слет продолжит свою работу. В его программе — занятия по секциям, после чего состоится пленарное заседание и будут подведены итоги работы слета.

Прошло полтора года после того, как высший орган Ленинского комсомола — очередной съезд — определил перспективы работы Союза молодежи на предстоящие четыре года. Почти половина этого пути позади. Каким образом наши комитеты комсомола выполняют решения XVI съезда ВЛКСМ? Ответ на этот вопрос и был дан на пленуме обкома комсомола, где на примере городской и сельской районной организаций было выявлено то лучшее, что есть в багаже опыта комсомолии нашей области, и вскрыты имеющиеся недостатки в работе.

XVI съезд комсомола в качестве важнейшей задачи перед комсомольскими организациями выдвинул задачу овладения юношами и девушками марксистско-ленинской теорией. За время, минувшее после съезда, комитеты комсомола области проделали большую работу в этом направлении. Успешно прошли Ленинские зачеты: «Мы делу Ленина и партии верны», «Решения XXIV съезда КПСС — в жизнь!». Тысячи молодых людей написали и защитили на комсомольских собраниях, в комсомольских организациях, в коллективах рефераты по актуальным вопросам марксистско-ленинской теории. Безусловно, при проведении Ленинского зачета, Ленинских уроков, а также благодаря большой помощи партийных комитетов, горкомов и райкомов партии, произошло дальнейшее укрепление системы комсомольского политпросвещения.

Съезд комсомола призвал молодых тружеников внести достойный вклад в дальнейшее развитие социалистической экономики. И промышленность области, где трудится большое количество комсомольцев и молодежи, на три дня раньше срока завершила план одиннадцати месяцев. Хорошо поработали в этом году труженики сельского хозяйства. Они отлично справились с заданиями по заготовке зерна. Собран небывалый урожай картофеля.

Выполняя постановление ЦК КПСС «О дальнейшем улучшении организации социалистического соревнования», областной комитет комсомола объявил соревнование среди молодых рабочих, комсомольско-молодежных коллективов за достижение наивысшей производительности труда, за наибольший вклад в движение за экономию и бережливость. Объявить такое соревнование в масштабах области стало возможным благодаря тому, что комитеты ВЛКСМ предприятий и наших сельских комсомольских организаций проводят соревнование молодежи на местах на довольно высоком уровне и дифференцированно с различными категориями молодежи.

Неплохим примером для многих городских и районных комсомольских организаций может служить опыт Асбестовской городской комсомольской организации, которая еще на своей отчетно-выборной конференции поставила вопросы о практическом участии комсомольцев, молодежи в реконструкции действующих предприятий. Асбестовцы находят конкретные формы участия молодых рабочих и специалистов в этом исключительно важном деле.

Между тем, анализ деятельности Краснотурьинского городского и Каменского районного комитетов ВЛКСМ показал, что не в полной мере используются имеющиеся возможности для улучшения всей работы по выполнению решений XVI съезда ВЛКСМ в вопросах воспитания у молодежи коммунистического отношения к труду. Об этом свидетельствует большое пока еще количество прогулов среди молодых рабочих. Большие потери несут наши предприятия и от брака.

Не получило должного распространения в комсомольских организациях движение наставничества.

В настоящее время крайне важное значение приобретают вопросы дальнейшего развития сельского хозяйства и, в частности, животноводства. Примером самоотверженного труда молодых животноводов могут служить результаты работы комсомольских коллективов в Серовском, Артинском, Краснотурьинском и целом ряде других районов области. Но, несмотря на некоторые успехи в этой работе, остается еще много неиспользованных резервов. В частности, не совсем удовлетворительно обстоят дела по направлению комсомольскими организациями молодежи для работы на селе.

В принятой резолюции IV пленум обкома ВЛКСМ выразил уверенность в том, что успешное выполнение городскими и районными комитетами комсомола, первичными комсомольскими организациями решений XVI съезда ВЛКСМ активизирует участие молодежи Среднего Урала в осуществлении грандиозных задач, поставленных XXIV съездом КПСС.

ВИЗИТ ЗАВЕРШЕН

ОТЪЕЗД ИЗ КИЕВА ПРЕЗИДЕНТА РЕСПУБЛИКИ ЧИЛИ

КИЕВ, 10. (Спец. корр. ТАСС). Президент Республики Чили Сальвадор Альенде Госсенс вчера знакомился с жизнью столицы Украины. Высокий гость встретился с заместителем Председателя Президиума Верховного Совета СССР, Председателем Президиума Верховного Совета УССР И. С. Грушецким, Председателем Совета Министров УССР А. П. Ляшко, другими руководителями республики. Состоялась теплая, дружественная беседа. Украинские товарищи рассказали Сальвадору Альенде и членам правительства Республики Чили об успехах в развитии экономики и культуры Украины.

В беседе приняли участие прибывшие в Киев вместе с Президентом Республики Чили Генеральный секретарь Коммунистической партии Чили Луис Корвалан, министр иностранных дел Республики Чили Клодомиро Альмейда, временный поверенный в делах Республики Чили в СССР Марио Дарригранди, а также секретарь Президиума Верховного Совета СССР М. П. Георгадзе, первый заместитель министра иностранных дел СССР В. В. Кузнецов, посол СССР в Республике Чили А. В. Басов и другие официальные лица.

В тот же день Сальвадор Альенде возложил венок к могиле Неизвестного солдата. Минутой молчания у огня Вечной славы чилийские гости почтили память советских воинов, погибших в боях с фашистскими захватчиками.

При церемонии возложения венка был выстроен почетный караул и исполнены государственные гимны Республики Чили, Советского Союза и Украинской ССР.

Президент Республики Чили и сопровождающие его лица совершили поездку по новой линии Киевского метро, осмотрели новые районы жилищного строительства. Сальвадор Альенде беседовал с киевлянами.

Во второй половине дня чилийские гости знакомились с историческими и архитектурными памятниками столицы Украины. Сальвадор Альенде посетил Софийский собор, совершил поездку по магистралям города.

С большим интересом Президент Республики Чили и сопровождающие его лица осмотрели Дворец культуры Украины.

Президиум Верховного Совета и правительство Украины дали обед в честь Президента Республики Чили Сальвадора Альенде.

Вместе с высоким гостем на обеде были сопровождающие его чилийские государственные деятели.

С советской стороны присутствовали член Политбюро ЦК КПСС, первый секретарь ЦК КП Украины В. В. Щербицкий, Председатель Президиума Верховного Совета Украинской ССР И. С. Грушецкий, Председатель Совета Министров УССР А. П. Ляшко, секретарь Президиума Верховного Совета СССР М. П. Георгадзе, другие официальные лица.

Во время обеда, прошедшего в теплой, дружественной обстановке, состоялся обмен речами.

КИЕВ, 10. (Спец. корр. ТАСС). Вчера поздно вечером из Киева в Гавану отбыл Президент Республики Чили Сальвадор Альенде Госсенс. Он находился в Советском Союзе с официальным визитом по приглашению Президиума Верховного Совета СССР и Советского правительства.

В Бориспольском аэропорту, украшенном государственными флагами Республики Чили, Советского Союза и Украинской ССР, высокого гостя, сопровождающих его чилийских деятелей провожали Председатель Президиума Верховного Совета УССР И. С. Грушецкий, Председатель Совета Министров УССР А. П. Ляшко, секретарь Президиума Верховного Совета СССР М. П. Георгадзе и другие.

Среди провожавших был временный поверенный в делах Республики Чили в Советском Союзе Марио Дарригранди.

Вскоре самолет поднялся в воздух и взял курс на Гавану.

Сальвадор Альенде в Гаване

ГАВАНА, 11 декабря. (ТАСС). Сюда прибыл с официальным визитом Президент Республики Чили Сальвадор Альенде Госсенс.

ЧИТАТЕЛЬ РАССКАЗЫВАЕТ О СВОИХ СТАРШИХ ТОВАРИЩАХ

С ЗАВИСТЬЮ СМОТРЯТ ПОДРОСТКИ

Недавно к нам на участок пришло письмо от Жени Аристархова. Он сейчас служит в Советской Армии. Женя по-солдатски кратко рассказывает о себе: жив, здоров, служу. Зато он не жалеет слов искренней благодарности нашему рабочему коллективу, в который пришел подростком. Особенно признателен Евгений своему наставнику Леониду Павловичу Байнову.

Когда подростки приходят к нам на модельный участок, они словно вторично переживают возраст «от трех до пяти» лет. И задают бессчетное число вопросов, начинающихся с «как» и «почему».

И искуснейшие модельщики — Леонид Павлович Байнов, Федор Михайлович Житников, Владимир Николаевич Студеникин, Владислав Викторович Буйносов не просто подсказывают, но учат подростков думать. Потому и подопечные растут у них толковые, смекалистые. Они с живым интересом, быстро втягиваются в работу. А уходя в армию, как Женя Аристархов, не теряют связи с коллективом.

На участке не забывают выкроить минут пять и поздравить подростка с днем рождения, с совершеннолетием, с присвоением рабочего разряда. А проводы в армию всегда проходят в модельном торжественно, с трогательными напутствиями.

И все-таки, думается, не этим в первую очередь парней привлекают кадровые рабочие.

Когда цех изготовлял партию редукторов для силосоуборочных комбайнов, то сложнейшие модели поручили выполнять Леониду Павловичу Байнову. На участке это восприняли как должное. Леонид Павлович отлично разбирается в сложнейших чертежах, четко представляет модель и делает верный, экономичный заказ на заготовку. А главное, он с ювелирной точностью ее обрабатывает. Затем изготовляется стержневой ящик. Тут тоже думать надо, как его сделать: из всего леса или экономно, к тому же прочно. На этот раз коллеги с интересом следили, как совместит Леонид Павлович высокое качество с крайне сжатыми сроками исполнения. В который раз уже авторитет искусного модельщика выдержал испытание.

И больше всех был рад и горд за Леонида Павловича его подопечный Женя Аристархов.

Каждый на участке знает, что искуснейшие модельщики — это Байнов, Житников, Студеникин и Буйносов. И между ними постоянно идет негласное состязание: кто выполнит модель сложнее? Кто заметит нерациональное решение и заменит его? Вот это-то соревнование и покоряет мальчишечьи души.

Простым кажется то, что придумывает Студеникин. Да не просто додуматься до этого. Не каждому это дано. Тут, можно сказать, талант нужен. Поэтому с интересом и с хорошей завистью глядят на такого рабочего подростки. Они учатся не просто работать, а вносить в каждую модель что-то свое, учатся работать творчески. Вот эта живинка в деле и превращает мальчишек в рабочих людей.

Каждый из ветеранов отдал участку по двадцать и больше лет. Здесь их жизнь, судьба, тут их рабочая честь и слава. Все они имеют звание лучших рабочих завода. Портрет Ф. А. Житникова — депутата райсовета и заместителя командира народной дружины — украшает заводскую Доску почета.

И этой неразрывности своей судьбы с судьбой коллектива учатся у старших товарищей рабочие подростки. Поэтому вслед за Женей Аристарховым говорят многие парни — Николай Косяков, Саша Крутенок, Володя Конкевич, Николай Пинженин, Виктор Свиридов:

— После армии — только на модельный!

В. ЛАЩЕНКО,
мастер механолитейного цеха Синарского трубного завода.

Каменск-Уральский.

ДЕЛА

ЧИТАТЕЛЬ ОБСУЖДАЕТ ПОДНЯТЫЙ В ГАЗЕТЕ ВОПРОС О ВЗАИМООТНОШЕНИЯХ В СЕМЬЕ

«Кто разделит занавески!» — так назывался материал, опубликованный в нашей газете 22 ноября. Автор его Ю. Попов попытался разобраться в сложных взаимоотношениях в семье Марии Васильевны Пименовой, которая обратилась в редакцию с просьбой «растолковать детям неправильность их взглядов». К сожалению, «растолковать» ошибочность позиции пришлось не детям, а ей самой. Причем, сделал это не только автор материала, но и большинство читателей, откликнувшихся на выступление газеты.

Так уж сложилось, что семейные отношения прочно вошли в разряд личных, чуть ли не интимных, чуть ли не неприкасаемых. И только сильная буря, взрыв выбрасывают на поверхность столько горечи, обид, невысказанных обвинений, что становится ясным: дела семейные — далеко не всегда только личные. Получается, что политика невмешательства — не всегда оказывается оправданной. Конфликт в семье Пименовых — это не только частный случай. В нем, как в капле воды, читатели увидели тот океан семейных взаимоотношений, которые ежедневно влияют на наше настроение, на воспитание людей, даже на нашу работоспособность. Именно здесь, в семье, человек становится добрым или злым, чутким или бессердечным, заботливым или эгоистом...

Сегодня мы продолжаем разговор о моральном климате в семье, который зачастую оказывает значительное влияние на формирование личности человека, в особенности — молодого.

В откликах наших читателей высказываются различные мнения, описываются разные ситуации, опытом делятся восемнадцатилетние и те, кому уже за семьдесят. Но всех их объединяет одно: они считают, что дела семейные — не личные. Так мы и назвали новую рубрику нашей газеты.

СЕМЕЙНЫЕ — НЕ ЛИЧНЫЕ

ЧИТАТЕЛЬ БЬЕТ ТРЕВОГУ

ЗАТЯНУВШЕЕСЯ НОВОСЕЛЬЕ

Известно, что главной причиной неудовлетворительного обслуживания свердловчан легковым транспортом является отсутствие крупных, по-современному оснащенных стоянок и слабость материально-технической базы таксомоторных хозяйств. Чтобы решить эту проблему, еще в 1966 году в Свердловске начато строительство гаража на 750 таксомоторов. Он расположен на проспекте Космонавтов по соседству с Северным трамвайным парком. Запроектировано шесть этажей, где будут использованы самые современные средства и методы технического обслуживания и текущего ремонта автомобилей. Достаточно сказать, что его общая площадь составляет 20 тысяч квадратных метров. Сооружает гараж трест «Свердловскпромстрой» Главсредуралстроя.

О важности этой стройки для Свердловска, пожалуй, нет надобности говорить. Водители, работники таксомоторных хозяйств с нетерпением ждут, когда же войдет в строй действующих этот «высотный» гараж и таксомоторы справят новоселье. Ведь прошло уже шесть лет. Но, увы! Состояние дел на строительстве и сейчас настраивает на грустные размышления. Когда начинаешь рассматривать и изучать отдельные детали стройки, то видишь незаинтересованность Главсредуралстроя форсировать работы на гараже, ускорить сдачу его в эксплуатацию.

Не станем однако ворошить страницы истории, а коснемся лишь деятельности строителей на гараже в текущем году. Из 400 тысяч рублей, предусмотренных титульным списком капитальных работ, за 10 месяцев освоено 133 тысячи рублей или 33 процента годового задания. Правда, в ноябре работы здесь несколько оживились. Приступили к кладке кирпичных стен, установке оконных блоков и монтажу металлоконструкций витражей первого этажа. Обещают, что общее освоение средств за год по гаражу составит около 200 тысяч рублей.

Почему же затянулось строительство?

Произошло это потому, что с июня по октябрь на площадке никто почти не работал. Все людские и материальные ресурсы с ведома Главка были переброшены на другие объекты. Строители, как говорится, стали кроить тришкин кафтан. А мог гараж быть назван в 1972 году этим чудодейственным именем «пусковой»? Бесспорно. На первое января этого года остаток средств для ввода гаража составил всего 800 тысяч рублей. Требовалось лишь, чтобы Министерство автомобильного транспорта РСФСР еще в июле прошлого года нашло общий язык с Минтяжстроем и включило эту сумму в план Главсредуралстроя на 1972 год, подняв гараж в ранг «пусковых». Но этого не случилось. Минтяжстрой, разумеется, не без помощи местных строителей, принял лишь 400 тысяч рублей, оставив ввод гаража на лучшие времена, хотя по действующим нормам продолжительности строительства его следует сооружить за двадцать четыре месяца.

Казалось, уж в 1973 году гараж должен быть пусковым. Остаток сметного лимита при этом составит 636 тысяч рублей. И все-таки Минтяжстрой принял на будущий год всего лишь 300 тысяч рублей. Ясно, что гараж уж никак не мог стать пусковым. Когда Среднеуральское территориальное автотранспортное управление, как заказчик, обратилось в Главсредуралстрой с вопросом, почему так случилось, там стали в невинную позу, заявив, что «сие от них не зависит». Увеличивать план сами не могут. Как скажет Москва. А Минтяжстрой, в свою очередь, ждет согласия Главсредуралстроя. Это видно из текста правительственной телеграммы, адресованной заместителем министра автомобильного транспорта тов. Шуляковым. Главсредуралстрою. Вот ее текст: «Министерство гарантирует выделение в 1973 году 636 тысяч рублей окончание строительства таксомоторного гаража Свердловска 750 автомобилей. Просим сообщить Минтяжстрою согласие выполнение указанных объемов работ 1973 году. пуска гаража в эксплуатацию к 250-летию Свердловска».

Стало быть, Минтяжстрой готов принять к освоению по гаражу весь остаток сметного лимита и ввести его в 1973 году. Он ждет лишь сообщения Главсредуралстроя. Но его руководители, проявляя дипломатию, медлят с ответом, видимо, не хотят обременять себя пусковыми объектами. Ведь они ко многому обязывают строителей. А «дипломатия» эта может завершиться тем, что программа по Минтяжстрою и его Главку на 1973 год будет в декабре окончательно и бесповоротно сложена, а Свердловский гараж на 750 таксомоторов останется «за бортом».

Можно было понять руководителей Главсредуралстроя, будь разговор о дополнительных миллионах. А то ведь судьбу гаража, быть ему введенным в будущем году или нет, решают всего лишь 350 тысяч рублей. И, если как говорится, заглянуть в корень, то Главк их задолжал у заказчика в течение последних лет строительства гаража. За примерами далеко ходить не надо. Нынче Главк недовыполнил план на 200 с лишним тысяч рублей. А они ведь принимались в расчет, когда намечалась программа 1973 года. Деньги, можно сказать, пропали. В третьем квартале прошлого года Министерство автомобильного транспорта РСФСР, видя провал строительства, сняло с плана по гаражу 100 тысяч рублей и передало более состоятельному подрядчику. Вместо первоначальных 400, стало 300 тысяч рублей. Так почти каждый год. Общий разрыв между суммой первоначальных планов и скорректированных сумм по годам с начала строительства составляет около 600 тысяч рублей. А что из этого следует?

Если бы строители осваивали аккуратно и сполна все средства, которые отпускались заказчиком в первоначальных титульных списках капитальных работ за прошедшие шесть лет, то можно смело и с уверенностью заявить, что нынче ко дню празднования 50-летия образования СССР в Свердловске уже действовал бы современный «высотный», так нужный городскому хозяйству, гараж на 750 таксомоторов. Лучшего подарка, пожалуй, не было бы для свердловчан.

— Ну, а что же дальше? — спросят читатели. Остается одно: в будущем году гараж следует обязательно сдать в эксплуатацию. На это есть весьма веские основания. Прежде всего надобно исходить из соображений эффективного использования капиталовложений. Разве допустимо держать в течение шести лет омертвленными большие деньги, вложенные в здание? Шутка ли, незавершенные объемы работ уже составляют здесь около 1800 тысяч рублей. Во-вторых, нельзя забывать и обязательства, взятые городом, где четко записано о вводе гаража к 250-летию Свердловска. За них голосовали и строители. Честь руководителей Главсредуралстроя — выполнить эти обязательства.

Ш. СЛОБОДКИН,
инженер-строитель.

Искусство быть наставником
• Уважение... по требованию
• Закройщики «тришкиного» кафтана

АДРЕС: Редакция „На смену!"

• Когда людей сближает горе
• Мерить жизнь километрами
• Приезжайте — я вас привечу

ЧИТАТЕЛЬ РАЗМЫШЛЯЕТ О ЖИЗНИ

В ТРУДНОСТЯХ РОЖДАЕТСЯ СЧАСТЬЕ

В общежитиях, на производстве меня нередко спрашивают молодые рабочие: «В чем состоит счастье, были ли вы когда-нибудь счастливы?»

Самым счастливым временем в своей жизни я считаю то, когда мне, пятнадцатилетнему рабочему, выдали винтовку и зачислили вместе со взрослыми в Красную гвардию. Да, я был очень счастлив, когда участвовал в свержении самодержавия и чуть позже — в боях Октябрьской социалистической революции. Незабываемым был для меня день, когда я видел и слышал Ленина в 1918 году, выступавшего на открытии мемориальной доски борцам Октябрьской революции на Красной площади, у стен московского Кремля.

Когда подходил генерал Деникин близко к столице нашей родины в 1919 году, меня, совсем молодого парня, избирают уполномоченным по борьбе с дезертирством. Легко ли было выполнять эти обязанности? Нет, нелегко... И в гражданскую было нелегко, и в разруху, и в голод. И когда борьбу начали с кулаками — я был тогда председателем сельсовета. Трудно ли было? Очень трудно.

Потом я попал в Ленинград, на сооружение турбинного завода, фабрики искусственного шелка, электростанции. Затем — Казахстан, строительство первого в степях зерносовхоза. Рабочие были из казахов, ранее занимавшихся только скотоводством. Трудно, но интересно было сплачивать их в бригады строителей, учить мастерству, наблюдать, как растет их самосознание. Разве это не счастье — видеть, как растут люди, как растут города на целинных землях, где веками шумел ковыль и шуршали змеи?

Бурно развивалась народная промышленность. Еще один этап в жизни — снова на трудный участок, реконструировать Надеждинский металлургический завод.

Я считал себя счастливым и в более поздние годы, когда участвовал в строительстве нашего родного города Свердловска.

...Некоторые считают себя счастливыми, потому что приобрели легковую машину, построили дачу, обставили ценными безделушками квартиру, накупили множество вещей и так далее. Я им не завидую, никогда не завидовал. За это внешнее благополучие я не отдам ни одну из многочисленных в жизни бессонных ночей, ни одного дня, в конце которого валился с ног от усталости, ни одну из бесконечных трудностей, выпавших на мою долю...

Весь вопрос в том, чем мерить свое счастье. Одни умудряются мерить его квадратными метрами и ставить в зависимость от длины купленной ковровой дорожки. Другие — годами труда на общее благо, гигантскими шагами своей страны.

И. КУТЬИН,
участник Октябрьской социалистической революции.

Свердловск.

СНИМОК НАШЕГО ЧИТАТЕЛЯ

Люба Сенникова — студентка первого курса Нижнетагильского пединститута. Давно ли, кажется, были вступительные экзамены, а вот уже она полноправная хозяйка институтских кабинетов и лабораторий.

Осенью Люба с товарищами по курсу отлично трудилась на уборке урожая. Недаром же ее избрали комсоргом группы. Это право она заслужила честным трудом, хорошей учебой и общественной активностью.

На снимке нашего читателя С. РОМАНОВА, студента Нижнетагильского пединститута, — Люба Сенникова.

ЧИТАТЕЛЬ РАССКАЗЫВАЕТ О ЧЕТВЕРОНОГОМ ДРУГЕ

ИСПЫТАНИЕ НА ВЕРНОСТЬ

Анатолий Иванович Чистяков несколько лет назад приобрел щенка овчарки и назвал его Амуром. Прошли годы, прежде чем из маленького неказистого щенка вырос большой и умный пес. Ребята во дворе, куда Амур часто выходит со своим хозяином на прогулку, хорошо его знают, и как только он появляется, бегут смотреть, как Амур выполняет различные команды.

А пес реагирует буквально на каждое движение хозяина. Не только дети, но и взрослые, проходя мимо, непременно задержат шаг, чтобы посмотреть на овчарку.

Понимая, что на него смотрят и им восхищаются, пес преданно заглядывает в глаза хозяину. «Нужно его использовать на серьезном деле, — подумал как-то Анатолий Иванович. — Но где? Разве пойти в милицию — может, там нужно оказать какую нибудь помощь?»

В отделе внутренних дел Асбеста познакомился он с проводником служебно-розыскной собаки, бывшим пограничником старшим сержантом милиции Владимиром Заниным. Вместе стали обучать они своих питомцев. И вот уже более четырнадцати дипломов имеет сейчас Амур. Не отстает от него и питомец Владимира — Дик.

В этот вечер друзья были вместе. За окнами давно уже опустилась густая синева. Зажглись уличные огни. На улице тишина. После рабочего дня люди отдыхают.

И вот в этой тишине гулко прозвучал выстрел в доме, мимо которого проходили старший сержант и его добровольный помощник Анатолий Иванович Чистяков. Дом пятиэтажный, многоквартирный. Они, долго не раздумывая, подбежали к подъезду, где уже собрались жители. Быстро разобрались в обстановке. Распоясавшийся хулиган — пьяный Рублев — смертельно ранил семнадцатилетнего парня и закрылся в квартире, грозя всем расправой.

— Заходите с Амуром с другой стороны дома, — скомандовал Владимир. — Людей не подпускайте близко.

Прячась за простенком, Владимир предложил преступнику бросить оружие и выйти. Не получив ответа, он выбил дверь, и Дик, как молния, бросился в глубину комнаты. Но ни крика, ни выстрела. «Ушел», — подумал Владимир и бросился к разбитому окну, где метался и рычал Дик.

Выбежав на улицу, Владимир увидел, что преступник идет под охраной Амура, а рядом — Анатолий Иванович. Выпрыгнув из окна с заряженным ружьем, преступник не успел выстрелить. Железные челюсти Амура сомкнулись на руке в тот момент, когда палец коснулся спускового крючка.

Что ж, Амур выдержал главное испытание — испытание на верность.

Лейтенант КОЧНЕВ.

Асбест.

ОБИДА

Я очень-очень хорошо понимаю положение, которое создалось в семье Пименовых. Нас, детей, в семье трое. Старший брат, сестра и я, младший. Давно это было. Мой брат Виктор из армии приехал с женой. Встретили радостно. Но через несколько месяцев начались раздоры, упреки. Когда он уходил на работу, мои родители ругали его жену, не стесняясь в выражениях. Создали такую обстановку, что они уехали от нас с огромной обидой на родителей.

До приезда брата из армии жила с нами сестра с мужем. Квартира у нас двухкомнатная. Я жил в большой комнате с сестрой и ее мужем. Был у сестры ребенок от первого брака. Жили они очень дружно, но тоже не очень долго. И тут «поработали» родители. Из-за пустяков раздували скандал, обращаясь в милицию, в суд, были по нескольку раз на работе у сестры и ее мужа — на совесть «били». И они тоже ушли. Остался я один с родителями. Закончив ремесленное училище, я объявил родителям, что женюсь. Много было крика, слез. Разрешения привезти жену домой я попросил у отца. «Привози, черт с тобой», — ответил он.

Зажили сначала хорошо, но страх уже подбирался к сердцу. Ведь передо мной прошли две семьи близких мне людей — брата и сестры, которых выгнали родители. Причем, выгнали брата с женой, когда та была беременна.

И вот все началось за полгода до моего ухода на службу в армию. (У нас уже был ребенок). Ссоры получались из-за мелочей, из-за пустяка. Мы отдавали родителям 80—100 рублей на питание, (мы еще мало зарабатывали, вместе выходило 100—120 рублей, потому что только начинали работать самостоятельно, да и жена после родов сидела с малышом). Тогда мать сказала: «За питание платите, а на столовую ищите деньги, где хотите». Поэтому мы вынуждены были отделиться.

Вот тут и пошли ссоры. А вскоре я ушел в армию. Осталась моя жена с малышом. Родители сначала помогали, водились с ребенком, в сады водили, гуляли. У жены же мало времени оставалось для ребенка: придя с работы, она убирала квартиру. Лишь в субботу и воскресенье могла она заниматься с малышом. И тут родители стали ее упрекать: «Вот ты не водишься с ребенком, свалила на нас, плохо убираешь квартиру». Словом, дальше — хуже. Выгнали ее с ребенком из дома. Ушла она к своей тете.

Через две недели родители пришли к тете и уговорили жену вернуться. Как она жила после этого, я узнал лишь, когда вернулся домой. Она, бедняга, дневник вела, все-все записывала, и даже то, как руки наложить на себя хотела... Когда я спросил ее, почему мне ничего не писала, она ответила, что не хотела мне службу в муку превращать.

И вот четыре года мы живем, как квартиранты. И больше всех достается моей жене. Невзлюбили они ее. А жена у меня — человек отличный, добрый, чуткий. Родители же меня поучают: не помогай ей, не убирай, не стирай, не ходи в магазин, не льсти ей, не угождай. Так я закрываюсь в ванной, когда помогаю ей стирать, лишь бы не слышать ругани матери. (Отец у меня всегда молчал).

В завкоме УЗТМ нам обещали дать комнату в ближайшее время — это было в 1970 году. Но в прошлом году отказали окончательно. Конечно, не обошлось без «помощи» родителей. В прошлом году получалось так, что я поднял руку на отца: это единственный раз в жизни, и я не жалею об этом. Во время очередного скандала он меня ударил, и я... ответил. Так они ходили в милицию, в прокуратуру, писали письма на завод, в цех ко мне и моей жене. Причем писали, что я избиваю их ежедневно, избиваю жену, избиваю детей, что грубиян я страшный и т. д.

Мы не можем уйти от родителей — некуда. Частную квартиру с детьми не так-то просто найти.

Посоветовали нам подать на родителей в суд и разменять квартиру. Так отец, узнав об этом, обошел все инстанции, был снова в завкоме, в милиции и еще во многих местах, везде нас очернил, оговорил — чтобы мы не могли разменять квартиру.

Нет сил больше терпеть. Сдерживаю себя из последних сил — ненавижу родителей. Нет их у меня. Умерли.

Я знаю, в семье Пименовой большая беда. Нет никакой радости в их семье. Да и у нас давно забыто это слово. Ответ здесь один: жить отдельно. Но не так-то это просто в жизни получается.

А. ДАНИЛОВ.

Свердловск.

РАНО ВАМ СУДИТЬ...

Товарищ Ю. Попов, сколько вам лет? Вырастили ли вы сами хоть одного ребенка? Если не вырастили, то как вы можете насмехаться над матерью?! Пишете о задергушках, которые стоят три рубля!

Имеют ли совесть Александр, Татьяна и Василий? Они перестали называть свою мать матерью. Неужели они считают, что техникумы кончают сразу после выхода матери из родильного дома? А сколько мать провела бессонных ночей, когда они были маленькими, когда болели? И сейчас, когда нет сил, нет здоровья — значит, можно и матерью не звать? Это — настоящие эгоисты.

А ведь этой матери, наверное, нелегко они достались. В трудные годы войны она сутками, наверное, стояла у станка, чтобы их накормить, одеть. Меняла место жительства, когда заболела Татьяна. А теперь вот плоха стала... Надо пережить столько, сколько она пережила, а потом судить. И не мучайте больную, много пережившую женщину. Дайте ей спокойно жить одной. Квартиру надо разменять: ей — отдельную однокомнатную, им, эгоистам, — комнату.

Никак не могу примириться с вашей статьей в газете. Рано вам еще судить своих матерей.

Писала мать, вырастившая одна таких же детей — 25 и 22 лет, участница Великой Отечественной войны.

(Подписи нет).

Свердловск.

ВЕРНИТЕ СВОИХ ДЕТЕЙ

Я уже прабабушка. У меня есть внуки и правнуки. И меня очень взволновала статья «Кто разделит занавески?». Я считаю, что во всем виновата мать. Как можно так компрометировать своих собственных детей, а потом требовать их уважения?! Как можно обливать их грязью, а тем более Васю, самого младшего, которому так нужна поддержка.

Не знаю, были ли у вас, Мария Васильевна, дети в войну или еще не было. У меня вот сразу взяли на фронт двоих — мужа и старшего сына. Обоих ранили. Это надо знать — как переживает мать, когда ее детям угрожает опасность. Я только молила — вернулся бы живой. И просто не понимаю, как можно ходить и жаловаться куда-то на своих детей. У моего старшего тоже есть недостатки — так разве я пойду куда-нибудь жаловаться на своего взрослого сына? Да никогда! Ведь его недостатки — это и мои собственные. Значит, где-то просмотрела.

Да, отношения у вас в семье сложились просто невыносимые. Можно было бы просто посоветовать: разойтись в разные стороны. Но ведь вы семья — и надо смотреть в будущее. И если уж разойдетесь, то — навсегда. А как вы жить-то будете без детей? Так не лучше ли как-то постараться понять своих детей, пойти им навстречу, окружить их материнской заботой — ведь любили они вас, ближе вас у них никого не было, когда были совсем маленькими. Так верните их, забудьте свои мелочные счеты, не делите вы занавески.

Мне лично очень жаль вас и особенно — ваших детей, Мария Васильевна.

З. СИМОНОВА,
пенсионерка.

Камышлов.

ПРИЕЗЖАЙТЕ КО МНЕ

Прочитав статью под заголовком «Кто разделит занавески?», я сначала была в недоумении: вот так мать... За 60 лет своей жизни я подобного еще не слышала и не видела. Совестно даже как-то становится за такую мать, а ей, видимо, — нисколько. Она еще и жалуется.

У меня тоже было трое детей: два сына и дочь, да еще не родная была — четвертая. И вот в 1970 году одного сына потеряла; погиб трагически. Осталась его жена с мальчиком; ему сейчас 3 года. Вынянчила я его. И жена сына была около меня два с половиной года. Теперь уехала в город, а внук пока все еще со мной. Сын вот старший живет тоже в городе с семьей. И дочь там же.

Я живу в селе по-стариковски, а они меня, спасибо, навещают. Летом приезжают чуть ли не каждый выходной — у нас красивые места: река, лес сосновый. Особенно хорошо в грибное время. Вот я и хочу, чтобы эти ребята и Таня, о которых написано в статье, если они окончательно брошены своей матерью, приехали бы ко мне — я их привечу.

С уважением — **ФЛЯГИНА.**

с. Камышево,
Белоярский район.

ПОСТОРОННИЕ ЛЮДИ

Я расскажу о нашей семье. Мне восемнадцать лет.

Жили мы раньше в Тюменской области. Мои родители работали на стройке железной дороги Тюмень — Сургут. Потом мы переехали в Нижний Тагил. Здесь-то нас и застало горе — умерла наша мама. Мне тогда только-только исполнилось шестнадцать лет, и я даже не успела получить паспорт. Было так трудно, и я впервые по-настоящему задумалась над тем, как дальше жить? Меня не покидали ни на минуту мысли о том, что папа может меня бросить и что я буду делать. Сейчас мои опасения кажутся глупыми, но тогда я очень боялась этого. И я рада, что папа старается во всем заменить маму. Мы стали как-то по-особенному любить друг друга, уважать. Общее горе сблизило нас.

Конечно, мама всегда останется мамой. Но и отец в какой-то степени может заменить ее.

У меня своя комната, и все, что есть в моей комнате, — все папино. Ну и что? Если бы он делал так, как вы, Мария Васильевна (хотя это невозможно даже представить), я бы, наверное, поступила так же, как ваши дети. Мне кажется, что вы относитесь к своим детям, как к посторонним людям, и вас ничто не связывает.

Таня ПОЖИДАЕВА.

Нижний Тагил.

«ВОЙНА ЗАКОНЧИЛАСЬ ЗА ПОЛНЫМ ИСТРЕБЛЕНИЕМ НЕПРИЯТЕЛЯ», — ПИСАЛ М. И. КУТУЗОВ ЦАРЮ ИЗ ВИЛЬНО ПОСЛЕ ПОЛНОГО РАЗГРОМА ВРАЖЕСКИХ СИЛ В НОЯБРЕ 1812 ГОДА В МЕЖДУРЕЧЬЕ ДНЕПРА И БЕРЕЗИНЫ.

ВОЙНА ПРОТИВ ФРАНЦУЗСКИХ ЗАХВАТЧИКОВ ПОТРЕБОВАЛА НАПРЯЖЕНИЯ ВСЕХ СИЛ СТРАНЫ. И В ЭТУ СТРАШНУЮ ГОДИНУ УРАЛ ВМЕСТЕ СО ВСЕМИ НАРОДАМИ РОССИИ ПОДНЯЛСЯ НА БОРЬБУ С НЕПРИЯТЕЛЕМ.

К 250-ЛЕТИЮ СВЕРДЛОВСКА

«НЕДАРОМ ПОМНИТ ВСЯ РОССИЯ»

«Двенадцатый год — это народная эпопея, память о которой перейдет в века и не умрет, пока будет жить русский народ».
М. Е. САЛТЫКОВ-ЩЕДРИН.

Вклад Урала, вклад Екатеринбурга в победу над французскими захватчиками в войне 1812 года был очень весом и заслуживает уважения потомков.

В архивах и музеях сохранились тысячи документов, которые донесли до нас сведения о патриотах Урала, ковавших победу в этой войне. Урал, будучи тылом, не только снабжал русскую армию отборными воинскими частями, но и поставлял военную продукцию.

На Урале в те годы были сформированы десятки полков: Пермский, Уфимский, Екатеринбургский. Полки формировались из молодых и здоровых парней, «ростом в два аршина и три вершка, а летами не моложе 18 и не старее 37». Екатеринбургский пехотный полк стал основой для формирования других полков.

В июне 1806 года из состава Екатеринбургского пехотного полка были выделены три роты, которые позднее превратились в Мигрельский, Камчатский и Егерский полки.

Перед войной, в 1807 году, Екатеринбургский пехотный полк был передислоцирован на западную границу. Он принимает участие во всех важнейших боевых делах: от первых арьергардных боев до штурма Парижа в марте 1814 года. Полком, входящим в состав 23 дивизии четвертого пехотного корпуса первой армии Барклая де Толли, командовал ученик Суворова генерал-майор Гурьянов.

В конце июля 1812 года воины Екатеринбургского полка выдержали мощный удар неприятельской кавалерии под Островной, а в августе совместно с другими полками героически отбивали атаки превосходящих сил противника у Валутиной горы.

В Бородинском сражении у кургана Раевского отдали свою жизнь в схватке с врагом прославленные воины-уральцы.

А когда началось победное шествие русской армии, Екатеринбургский пехотный полк принял в нем активное участие. После взятия Парижа на полковом знамени появились слова «За отличие в 1814 году против французов». На груди воинов засверкали медали с высеченными на них словами «За взятие Парижа».

В годы войны повсюду в уральских селениях, городах, в Екатеринбурге принимались решения о формировании отрядов ополчения из добровольцев, широкое распространение получило патриотическое движение во сбору средств в фонд обороны.

Екатеринбургские горнозаводские служащие «представили от своего общества десять полевых пушек с лафетами и прочею принадлежностью». Горнозаводские специалисты Екатеринбургской гранильной фабрики, Горнощитского мраморного завода, Березовской, Монетной и Нижне-Исетской заводских контор собрали 348 рублей 25 копеек.

В 1812 году заводчик Сергей Яковлев представил в казну без оплаты снаряды, изготовленные на его заводах на сумму 4120 рублей. Так же поступил в тот год и Н. Н. Демидов, владелец Нижне-Тагильских заводов.

Наиболее дорогими, хотя и самыми скромными по размерам, были добровольные взносы работных людей и крестьян.

Но самым значительным вкладом Урала в Отечественную войну 1812 года было производство и поставка для действующей армии предметов вооружения. В те годы на Урале действовало 25 казенных и 133 частных металлургических предприятия, на которых выплавлялось около 8 миллионов пудов чугуна и до 200 тысяч пудов меди. Производство черного металла на Урале составляло свыше 80 процентов от общего производства в России.

Так, Верх-Исетский металлургический завод в 1812 году изготовил для армии 323.262 снаряда. К 1 ноября 1812 года завод уведомил Пермское горное правление: «...наряд на 1812 год, возложенный отливкою и сдачею артиллерийских снарядов при Верх-Исетском заводе, весь без остатку выполнен». Было сделано снарядов общим весом 16.827 пудов, что на 338 пудов больше задания. Изготовленные снаряды были отвезены на Уткинскую пристань и сданы казне.

На екатеринбургском Верх-Исетском заводе создается машина для полировки снарядов, авторство на которую было выдано приказчику Зотову, за что он получил награду — «Золотую медаль для ношения на шее, на красной ленте».

В фондах и экспозициях музея находится значительное количество документов, книг, повествующих о славных делах 1812 года. Среди книг, написанных очевидцами войны, есть произведения Дениса Давыдова и Сергея Глинки. В «Записках о 1812 годе» С. Глинки есть такие слова: «Не только стародавные сыны России, но и народы, отличные языком, нравами и образом жизни...— и те, наравне с природными россиянами готовы были умереть за землю русскую».

Более 150 лет минуло со времен войны 1812 года, но история свято хранит страницы, рассказывающие о боевом и ратном подвиге уральцев, о героической эпопее доблестных воинов — героев нашего города.

В. СМИРНОВ,
ответственный секретарь совета Свердловского городского отделения Всероссийского общества охраны памятников истории и культуры.

КНИГА В СТРОЮ

СЫНОВЬЯ УРАЛА

Об интересной истории города Серова, одного из металлургических центров Свердловской области, рассказывают историк Л. Дзюбинский и журналист А. Пудваль в книге «Город Серов», выпущенной Средне-Уральским книжным издательством.

Рожденный в дореволюционные годы, Серов (в прошлом Надеждинск) из захолустного поселка превратился в большой современный город с высокоразвитым хозяйством.

Расцвету своему город обязан природным богатствам: железо и медь, золото и платина, бокситы и редкие металлы, уголь и торф — словом, все то, что необходимо в металлургическом производстве.

Но главное богатство обширного района — его люди и то, что сделано и делается их руками.

Авторы рассказывают о работе первых марксистских кружков в Надеждинске, об их руководителях: большевиках Д. Н. Добрынине, В. А. Чащине, А. В. Горшкове, Н. Н. Сенокосове и других, прослеживают историю развития и роста промышленности Серова.

Авторы называют ряд имен лучших производственников металлургического завода, чей труд ускорил создание промышленности в Серове.

В Серове трудятся люди многих национальностей: русские и башкиры, татары и удмурты. В 20-е годы приехали помогать серовцам восстанавливать народное хозяйство австрийцы, немцы, чехи, венгры, поляки. Некоторые из них остались в городе навсегда, стали советскими гражданами.

50-летие образования СССР серовцы вместе со всеми советскими людьми встречают как великий всенародный праздник единения, дружбы и братства наций и народностей страны.

* * *

В 1971 году Средне-Уральским книжным издательством была начата серия «Рабочие династии Урала». В первом выпуске рассказывалось о династиях Хмелининых и Аганичевых. Значительное место в книгах отводилось истории образования этих династий, как наиболее типичных для Урала.

Второй выпуск серии составили брошюры: «Кириллова заповедь» — о династии Медведевых с Верх-Исетского металлургического завода, «Вырастили Кабаткины шестерых сыновей» — о династии с турбомоторного завода и «Девять из одного цеха» — о династии Колобовых с Серовского металлургического завода.

Авторы брошюр рассказывают о людях, чьими руками создавалась наша индустрия с первых дней Советской власти до наших дней. Это духовно богатые люди, которым Советская власть дала глубокие, всесторонние знания, мощную технику, а главное — непоколебимую веру в правоту своего дела. Эту веру вместе с мастерством они, как эстафету, передают своим детям и внукам, повседневно воспитывают у них любовь к труду, как основу благополучия всего нашего общества.

Год опубликования предлагаемых книжек серии «Рабочие династии Урала» — это год 50-летнего юбилея образования СССР. И жизнь, дела каждой династии убедительно показывают, насколько изменился за это время духовный облик советского рабочего, насколько богаче, содержательнее стала его жизнь.

Каждый рабочий, прочитавший эти очерки, может с гордостью сказать: «Да, рядом со мной трудятся такие же замечательные люди. Их много, и на них равняются те, кто еще не успел овладеть мастерством, кто хочет стать созидателем».

И в этом — сила нашего общества, прочность его нравственных устоев, его экономического и политического могущества.

С. ГАВРИЛОВА.

Пролетариат Франции не складывает оружия в борьбе за улучшение жизни и условий труда. По стране прокатилась волна демонстраций и забастовок, в числе которых стачка горняков калийных рудников Эльзаса.
На снимке: делегаты эльзасских горняков прибыли в Париж, чтобы заявить о своих требованиях.
Снимок Кейстон — ТАСС.

Трудные дни «Фольксвагена»

ЗАПАДНОГЕРМАНСКИЙ АВТОМОБИЛЬНЫЙ КОНЦЕРН «ВЫШЕЛ НА РИНГ», ЧТОБЫ ДРАТЬСЯ ЗА СВОЕ «МЕСТО ПОД СОЛНЦЕМ».

В Западной Германии говорят, что, если у компании «Фольксваген» появляется насморк, значит, страна заболевает гриппом. А «здоровье» этого крупнейшего в стране концерна, производителя и экспортера автомашин, с недавних пор и впрямь вызывает озабоченность деловых кругов. Генеральный директор «Фольксвагена» Рудольф Лейдинг недавно заявил, что после окончания войны компания впервые попала в столь трудное положение. Он добавил, что только «после 1974 года «Фольксваген» вновь увидит солнце».

Считают, что в нынешнем году она продаст на 10 процентов меньше автомашин, чем в прошлом году. Особенно плохо обстоят дела на американском рынке, где «Фольксваген» продает одну треть из двух миллионов автомобилей, производимых ею ежегодно. Впервые за много лет сбыт западногерманских малолитражек в Соединенных Штатах резко сократился. По данным владельцев компании, в первом полугодии текущего года число проданных автомобилей на американском рынке уменьшилось на 22 процента.

Дело в том, что «Фольксваген» сталкивается со все более ожесточенной конкуренцией других автомобильных фирм, прежде всего японских, причем не только на мировом, но и на собственном внутреннем рынке. Японская фирма «Тоёта», занимающая четвертое место в мире среди автомобильных гигантов, наводняет рынок ФРГ своей продукцией. Суда под японским флагом, груженные автомобилями, все чаще прибывают в западногерманские порты. Такой наплыв объясняется относительной дешевизной японских автомашин и большим спросом на них. Сейчас лишь отсутствие необходимой сети станций обслуживания еще удерживает японских автомобильных королей от массового вторжения на западногерманский рынок.

Не дремлют и американские автоконцерны «Дженерал моторс» и «Форд», которые также ведут здесь активное наступление. В настоящее время только на две эти фирмы приходится свыше 40 процентов общего объема автомобильного производства в Западной Германии.

Однако, несмотря на трудности, выпавшие на долю концерна «Фольксвагена», его владельцы не унывают. Они считают, что кризис удастся преодолеть с помощью испытанного метода — за счет трудящихся. Недавно они выбросили на улицу десять тысяч рабочих. Такая же участь ожидает еще около пяти тысяч человек. Одновременно принимаются меры для повышения конкурентоспособности компании. Укрупняются предприятия не только в ФРГ, но и за ее пределами. Так, «Фольксваген» и западногерманская фирма «Мерседес» решили слить свои дочерние предприятия в Испании. Одним словом, владельцы «Фольксвагена» намерены драться за свое «место под солнцем». Один из них недавно заявил американскому репортеру: «Скажите всем, что «Фольксваген» опять вышел на ринг».

Ю. БЕСПАЛЬКО.
(ТАСС).

БЕЛЬГИЯ: МОЛОДЕЖЬ БОРЕТСЯ ПРОТИВ «МОДЕРНИЗАЦИИ» ВЫСШЕЙ ШКОЛЫ ● ФРГ: ОЖЕСТОЧАЕТСЯ КОНКУРЕНЦИЯ АВТОМОБИЛЬНЫХ ФИРМ

МИР СЕГОДНЯ

КАНИКУЛЫ ПО-ИТАЛЬЯНСКИ

К чему приводят страхи греческих «церберов»

...Ровно в 8.30 в зал пирейского военно-полевого суда ввели трех итальянских «супершпионов» — профессора Гвидо Пиккетти и его студентов — 19-летнего Винченцо Саварезе и 25-летнюю Лауру Куадрино. Кроме судей и конвоиров, в помещении присутствовал итальянский консул в Афинах синьор де Мартино.

Настроение у всех было подавленное. У арестованных — из-за бессонных ночей, проведенных в транзитных тюрьмах. У господина консула — из-за неизбежных в таких случаях дипломатических осложнений. У трибунала... Впрочем, трибуналу было хуже всего — не имея никаких улик, ему предстояло доказать, что задержанные фотографировали военные объекты в бухте острова Корфу. Задача оказалась трудной, заседание продолжили сначала до 14, а затем до 16 часов. Но и это не помогло. Дело передали в вышестоящие инстанции в Афины...

За последние два года это была третья экспедиция на Корфу, которую профессор археологии Пиккетти из итальянского города Сорренто организовал для своих студентов. Как и прежде, их интересовали древние развалины на дне залива, останки затонувших кораблей, старинные монеты, амфоры и другие предметы, имеющие историческую ценность. Никогда прежде у экспедиции не возникало осложнений с властями. Пока...

Когда запасы кислорода в баллонах начали подходить к концу, Винченцо сделал знак Лауре подняться на поверхность. Однако, вынырнув из воды, ребята увидели не баркас Факиоласа — их греческого приятеля и проводника, а военно-сторожевой корабль и матросов с автоматами. На ломаном итальянском языке капитан потребовал, чтобы аквалангисты немедленно поднялись на борт. Через полчаса они были доставлены в местное отделение жандармерии, где уже находился профессор Пиккетти, заявивший решительный протест против незаконного ареста... Завершилась эта «одиссея» в Афинах, в верховном трибунале военно-морских сил. Однако вина троих так и не была доказана.

...На днях в римском аэропорту Фьюмичино приземлился пассажирский лайнер ДС-9, принадлежащий итальянской авиакомпании «Алиталия», который следовал рейсом АЗ-891 — Тель-Авив — Афины — Рим. На его борту находились Винченцо Саварезе, Лаура Куадрино и Гвидо Пиккетти. Их встречала огромная толпа родственников и репортеров. Тут же состоялась импровизированная пресс-конференция.

— Это правда, что вы фотографировали дно около острова Корфу? — спросил один из журналистов.

— Нет,— ответил Винченцо, — в нашей лодке не было ни одного фотоаппарата.

— Что было самым неприятным во время вашего «приключения»?

— Слово «приключение», пожалуй, будет слишком мягким определением того кошмара, который нам пришлось испытать,— сказал профессор Пиккетти. — Лично я никогда в жизни не забуду двух дней в камере, где, кроме нас, были еще двенадцать заключенных: двое политических, а остальные — уголовники, и тех криков, которые неслись из комнат для допросов...

Об истинной причине ареста археологов через несколько дней поведала своим читателям итальянская газета «Аванти»:

«Сейчас, когда Саварезе, Куадрино и Пиккетти благополучно вернулись на родину, — писала газета, — мы можем, наконец, рассказать правду о том «морском сражении», которое разыгралось у берегов Корфу. Греческий военный патруль начал его не только потому, что на острове расположены подпольные лагеря для подготовки итальянских неофашистов. Там также — одна из многочисленных резиденций «черного князя» Валерио Боргезе, который вот уже много лет разыскивается итальянскими властями по обвинению в подготовке правого путча в Италии». Что ж, если это так, то страхи греческих «церберов» понятны — не дай бог, если итальянцы узнают, где нужно искать их именитого компатриота...

Л. МАКАРОВ.
(АПН).

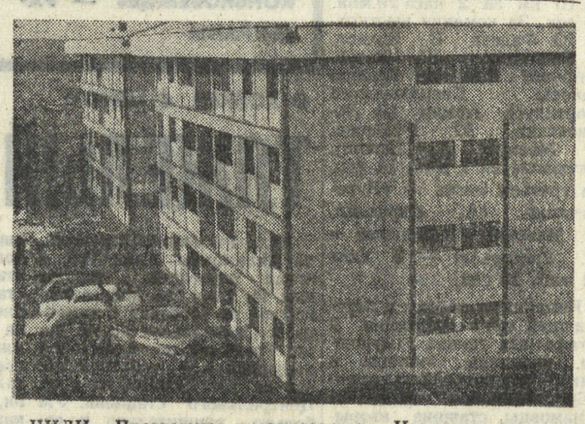

ЧИЛИ. Программа правительства Народного единства при решительной поддержке народа и всех прогрессивных сил страны успешно претворяется в жизнь. Укрепляются позиции государства в ведущих отраслях хозяйства. Особое внимание уделяется улучшению материального положения трудящихся, решению жилищной проблемы.
На снимке: новые жилые дома для рабочих в районе Макул, в пригороде Сантьяго.
Снимок Р. КНЯЗЕВА. Фотохроника ТАСС.

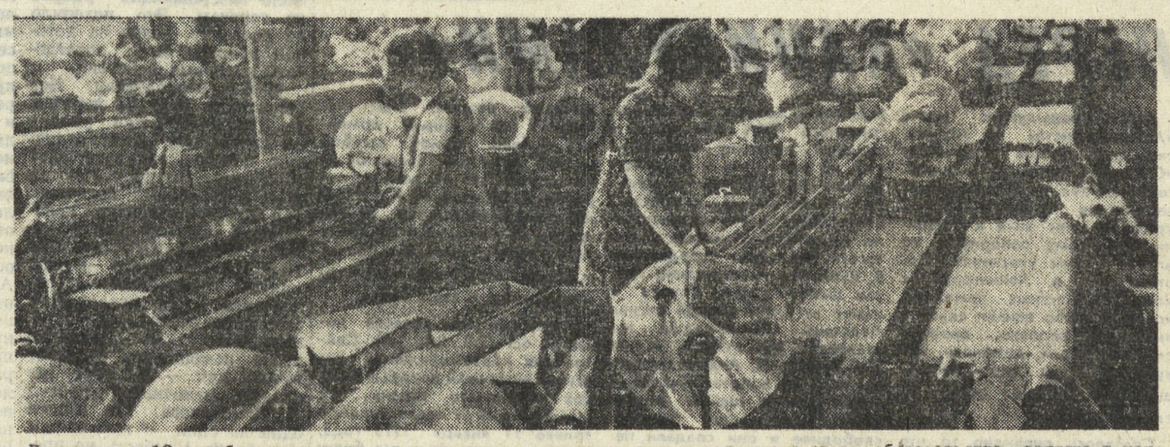

Досрочно, к 10 декабря, завершить все советские заказы — над выполнением этого обязательства, взятого в ходе социалистического соревнования в честь 50-летия образования СССР, трудились работницы текстильного предприятия в Вильтене (ГДР). Основной вид экспортируемой фабрикой продукции — одеяла и пледы.
Снимок АДН — ТАСС.

НАМ ТОЛЬКО ЧТО СООБЩИЛ ТЕЛЕТАЙП

Бои продолжаются

ПАРИЖ, 11 декабря. Южновьетнамские патриоты за истекшие сутки атаковали позиции сайгонских войск в районе провинциального центра Куангчи, нанеся противнику потери в живой силе и технике. Продолжаются упорные бои в провинции Плейку. Там бойцы НВСО нанесли ряд ударов по военной базе Дыкхо недалеко от камбоджийской границы.

Сегодня ночью южновьетнамские патриоты предприняли атаку на ряд укрепленных позиций марионеточных войск в провинции Ансюен — южная часть дельты Меконга. Не затихают бои в непосредственной близости от Сайгона.

● ПАРИЖ, 11 декабря. Патриоты Лаоса проводят успешные боевые операции в северной части страны. После мощной огневой подготовки подразделения НОАЛ перешли в атаку и выбили вчера противника из ряда укрепленных районов в юго-западной части Долины Кувшинов.

● ПАРИЖ, 11 декабря. По сообщениям из Камбоджи, сегодня ночью вспыхнули бои в 18 км к северо-востоку от камбоджийской столицы. Здесь пномпеньские войска при поддержке тактической авиации безуспешно пытались контратакой остановить наступление патриотов.

ХАНОЙ, 11 декабря. Стратегические бомбардировщики «В-52» американских ВВС подвергли вчера массированным ударам ряд густонаселенных районов северовьетнамской провинции Куангбинь и зоны Виньлинь. Авиация США совершила в этот же день налеты на населенные пункты провинций Тханьхоа, Хатинь, Куангбинь и зоны Виньлинь. В результате бомбардировок имеются большие жертвы среди гражданского населения, разрушено много жилых домов.

Представитель министерства иностранных дел ДРВ в опубликованном сегодня здесь заявлении решительно осудил эти преступные военные акты.

Полет «Аполлона-17»

НЬЮ-ЙОРК, 11 декабря. В 22 час. 45 мин. 10 декабря (время московское), когда космический корабль «Аполлон-17» находился над обратной стороной Луны вне зоны видимости наземных станций, был включен маршевый двигатель на торможение для обеспечения перехода с траектории полета к Луне на начальную селеноцентрическую орбиту.

В 23 час. 33 мин. на Луну упала последняя ступень ракеты-носителя корабля «Аполлон-17». Сейсмические колебания, вызванные падением ступени, регистрировались в течение 2 часов 40 мин. четырьмя сейсмометрами, установленными на Луне предыдущими экспедициями.

Сразу же после выхода корабля на селеноцентрическую орбиту космонавт Шмитт, геолог по профессии, начал комментировать наблюдаемый ландшафт. Он это делал непрерывно в течение нескольких часов, исключая только те периоды, когда корабль был за Луной и не мог поддерживать связи с Землей. Шмитт, в частности, засек вспышку у темного горизонта Луны, которая, по его мнению, была вызвана падением метеорита в районе кратера Гримальди. На втором витке по селеноцентрической орбите космонавты наблюдали расчетное место посадки своего корабля. На третьем витке Шмитт с помощью бинокля наблюдал Землю и зарегистрировал облачность в районе северной части Тихого океана и северо-западной части американского континента. Отмечается, что подобные глобальные наблюдения облачного покрова Земли с селеноцентрической орбиты проводились впервые.

Все бортовые системы корабля «Аполлон-17» функционируют нормально. Наблюдался небольшой перегрев бачка с жидким водородом, однако эта неполадка легко устраняется, поскольку космонавты могут регулировать систему подогрева бачка вручную.

Сегодня, 11 декабря, в 20 час. 20 мин. должно произойти разделение лунной кабины и основного блока. В лунную кабину перейдут космонавты Сернан и Шмитт, в основном блоке останется Эванс.

В 22 час. 55 мин. лунная кабина с двумя космонавтами на борту должна совершить посадку в северо-восточной части видимой стороны Луны.

(ТАСС).

«ЭТО ТОЛЬКО НАЧАЛО — ПРОДОЛЖИМ БОРЬБУ!»

В ЭТИ ДНИ НА ЦЕНТРАЛЬНЫХ УЛИЦАХ И ПЛОЩАДЯХ БРЮССЕЛЯ ЧАСТО СОБИРАЕТСЯ МОЛОДЕЖЬ. НАД ДЕМОНСТРАНТАМИ РАЗВЕВАЮТСЯ ЛОЗУНГИ С ТРЕБОВАНИЕМ КОРЕННОГО ПЕРЕСМОТРА СИСТЕМЫ ВЫСШЕГО ОБРАЗОВАНИЯ СТРАНЫ, ОТКАЗА ОТ ПЛАНОВ «МОДЕРНИЗАЦИИ» СИСТЕМЫ ВЫСШЕЙ ШКОЛЫ. ЧТО ЖЕ ВЫЗВАЛО СТОЛЬ БУРНЫЙ ВЗРЫВ В БЕЛЬГИЙСКОМ СТУДЕНЧЕСКОМ ДВИЖЕНИИ?

Летом этого года правительство одобрило законопроект, представленный министрами Леоном Юресом и Вилли Клаесом. Они предложили провести ряд университетских реформ, но отнюдь не в пользу учащихся. В частности, предложено зачислять в университеты только тех молодых людей, которые «положительно» зарекомендовали себя в первые месяцы учебы. Эти своеобразные «испытания на зрелость», часто носящие ярко выраженную политическую окраску, должны проводиться в течение первых 300 часов учебы. К тому же молодые люди, желающие стать студентами, должны внести денежный залог: например, 5500 франков в Льежский университет, а в Брюссельский — 6000.

Естественно, такие меры рассчитаны на то, чтобы уменьшить число студентов — выходцев из слоев трудящихся.

Но, пожалуй, самой острой критике подверглись те статьи закона, которые фактически ставят подготовку молодых специалистов, а также проведение научно-исследовательских изысканий в высших учебных заведениях в зависимость от интересов частных фирм. Во-первых, в высших учебных заведениях предполагается создать государственное жюри. В него в основном войдут представители администраций частных компаний. Решения этого жюри заменят выпускные экзамены. В зависимости от потребностей тех или иных отраслей промышленности в квалифицированных специалистах, и особенно с учетом политических взглядов незначительной части студентов, будет дана возможность получить работу на частных фирмах. Остальным придется искать работу самостоятельно, что по существу обрекает тысячи юношей и девушек на безработицу.

Таков вкратце план «модернизации» высшей школы, против которого решительно выступили студенты.

На многочисленных митингах, проходящих в университетских центрах страны, молодежь выступает за единение студенческого движения с борьбой рабочего класса. Студенты понимают, что добиться удовлетворения их требований в отрыве от общей борьбы трудящихся за политические, экономические и социальные преобразования в стране невозможно.

Сегодня студенты выступают единым фронтом. Акции, направленные на отмену пресловутого «закона Юреса—Клаеса», проводятся сообща всеми крупными объединениями учащихся: Национальным союзом студентов-коммунистов, Объединенным бельгийским движением студентов, говорящих по-французски (МЮБЕФ), и Союзом фламандских студентов.

Манифестации, состоявшиеся в Брюсселе,— не заключительный аккорд студенческих битв. «Это только начало — продолжим борьбу!» — было начертано на лозунгах демонстрантов. «Нет! — подчинению образования интересам монополий!» — скандировали тысячи студентов. Так в боях за свои права мужает юность Бельгии.

Л. ЯГУНИНОВ.
(АПН).

● ЛЫЖИ. НА ПРИЗ «НА СМЕНУ!»

СТУДЕНТЫ ПРАЗДНУЮТ ПОБЕДУ

Позавчера на лыжных базах «Трудовых резервов» и Свердловского спортклуба Армии завершилась «Снежная декада», стартовавшая в первый день декабря «Вечерней гонкой». На Уктусах сильнейшие гонщики области состязались в эстафетах. Вместе с ними на старт вышли и сильнейшие лыжники Советского Союза, среди которых были олимпийские чемпионы В. Веденин, Ф. Симашов. Кроме сборных команд областных советов ДСО и ведомств за победу боролись сборные Вооруженных Сил, Центрального совета «Динамо», белорусского «Буревестника», выступавшие вне конкурса.

На снимке А. ЛЫСЯКОВА: на старте эстафеты.

У мужчин в эстафете 4×10 км на первом этапе за «Динамо» выступал Ф. Симашов, у армейцев В. Тараканов. Между ними и было основное соперничество на этапе. Лишь секунду выиграл армеец у олимпийца, передав первым эстафету товарищу по команде В. Воронкову. У динамовцев эстафету понес В. Веденин. И когда они появились на финише, то секундный разрыв так и сохранился. Оба показали одинаковое время — 33 мин. 18 сек. Но на третьем этапе судьба первого места была решена динамовцем Ю. Воотла, показавшим лучший результат дня — 33 мин. 11 сек. У динамовцев было лучшее время в итоге — 2 час. 13 мин. 13 сек., армейцы же не только отстали на финише от них на 2 мин. 10 сек., а проиграли второй команде свердловского «Динамо», за которую выступали Л. Капитонов, Ю. Зотов, В. Сабуров и В. Протасов. Динамовцы оказались сильнейшими среди свердловских команд, отстав от сборной ЦС «Динамо» на 1 мин. 42 сек. Вторыми среди областных команд были гонщики «Спартака» (Н. Владимиров, А. Бабиков, А. Кожухов, С. Мухитдинов). Сорок эстафетных километров они прошли за 2 часа 17 мин. 45 сек. 22 секунды уступили им лыжники 3-й команды общества «Труд»-2 (В. Сметанин, В. Миронов, А. Русаков и А. Королев).

Интересно развивались события и в эстафете 4×5 км среди женщин, где можно было ожидать очень интригующей дуэли Г. Пилюшенко (Вооруженные Силы) и Ж. Елистратовой (свердловский «Буревестник»-3). Жанна в «насменовских» личных гонках на 5 км была сильнейшей, обыграв Пилюшенко, и вот теперь новый поединок. К тому же свердловчанка является в нашей стране одной из лучших «стартеров». Она и на этот раз сумела обойти грозную соперницу на одну секунду. Ее время, кстати, было лучшим результатом дня — 18 мин. 20 сек. Затем лидерство захватили армейские гонщицы, но где-то затем они растеряли свое преимущество и оказались третьими. Лучший результат у сборной ЦС «Динамо», а победили спортсменки «Буревестника» (Ж. Елистратова, В. Стремоусова, В. Мельникова, Л. Ковешникова) — 1 час 16 мин. 59 сек. И у юниорок победа досталась команде «Буревестник», за которую выступали студентки политехнического института Н. Худякова, Л. Шведова, Е. Федотова и Т. Кузнецова. Их результат — 1 час 29 мин. 17 сек. У юниоров отличились лыжники «Трудовых резервов», закончившие эстафету 4×10 км за 2 часа 29 мин. 58 сек. За команду выступали Ю. Фадеев, В. Волков, И. Беспятых и Ю. Ипатов. Вторыми были на финише юниоры Свердловского спортклуба Армии (В. Логиновских, Ю. Уфимцев, А. Малых, А. Бажин), отставшие на 1 мин. 11 сек. На третьем месте — «Буревестник» (А. Сарадкин, Ю. Маврин, В. Степанов и Ю. Григорьев) — 2 часа 32 мин. 28 сек.

Командную победу и переходящий приз редакции в эстафетных гонках (мужчины, женщины, юниоры и юниорки) выиграли лыжники «Буревестника», далее — динамовцы, ставшие вторыми, и спортсменки «Труда», замкнувшие призовую тройку.

Н. КУЛЕШОВ.

ПРИЗ РЕДАКЦИИ — У СТУДЕНТОВ ● «ВОДНИК» ВЫХОДИТ В ЛИДЕРЫ ● ТАЙМ-АУТ ХОККЕИСТОВ ● ПРИЗЫ ДЛЯ КОНЬКОБЕЖЦЕВ — РАЗЫГРАНЫ

спорт

● ХОККЕЙ С МЯЧОМ

ТЯЖЕЛЫЙ УРОК

Если не изменяет память, то динамовцы Алма-Аты в играх первенства страны еще ни разу не добивались победы во встречах с армейцами Свердловска на их поле. Традиция могла быть не нарушена и в субботнем поединке этих команд на поле Центрального стадиона. Уж больно внушительно и солидно выглядели хозяева поля в первом тайме, хотя в дебюте динамовцы провели несколько атак, которые, правда, не закончились взятием ворот В. Попкова. Армейцы же поначалу плели сеть комбинаций на динамовской половине поля, но не было завершающих ударов по воротам. Это походило на разведку, вслед за которой должны были последовать активные действия.

И они последовали. Без подготовки бьет по воротам Н. Дураков, но мяч уходит на свободный, затем отличную комбинацию завершает А. Сивков, открыв счет в этом интересном поединке. Так молодой армейский нападающий отметил свое 20-летие. А случилось это на 13-й минуте. Всего четыре минуты понадобилось свердловчанам, чтобы реализовать свое полнейшее игровое преимущество. В. Эйхвальд после комбинации забивает второй мяч — 2:0. Тут же следует отличный проход А. Измоденова. Он вышел один на один с голкипером гостей Ф. Ромбсом, но промахнулся в выгоднейшей ситуации. Затем еще несколько хороших возможностей упустили армейцы, и как-то незаметно инициатива стала ускользать из их рук. Когда же до перерыва оставалось минут пятнадцать, они умудрились пропустить мяч в свои ворота. Но виновен в том был один Попков, который вообще-то сыграл в этом матче вполне уверенно. Вбрасывая мяч, он выбросил его на клюшку Б. Чехлыстову, который, воспользовавшись любезностью вратаря, направил тут же мяч мимо него в сетку — 2:1. И хотя ситуация была явно не голевой, гол был логичен, так как армейцы стали играть уже не с тем старанием, не с тем настроением, с которым они вышли на матч. Тем не менее на 37-й минуте после розыгрыша углового, когда мяч долго метался по штрафной гостей, он, после удара О. Грибова, нашел все-таки место в воротах «Динамо».

А после перерыва команды словно поменялись формой. Былое превосходство армейцы, казалось, растеряли за десять минут перерыва. На 46-й минуте Б. Чехлыстов сокращает разрыв в счете до минимума, минуту спустя после розыгрыша углового Ю. Варзин неотразимым ударом посылает мяч в сетку — 3:3. Вскоре последовал проход В. Бочкова по краю, он в одиночку обыграл чуть ли не полкоманды и забил четвертый мяч. Как две капли воды похож на него был пятый гол. Л. Лобачев, не встретив противодействия свердловчан, увеличил счет до 5:3. А вскоре отличился Бочков. Лишь когда до финальной сирены оставалось шесть минут, А. Измоденов забил первый во втором тайме мяч армейцев. Минуту спустя после красивой комбинации его примеру последовал Н. Дураков, но большего свердловчане сделать не смогли, потерпев первое поражение, которого вполне могло и не быть.

«Уральский трубник» в Первоуральске принимал карагандинский «Литейщик». К перерыву после метких ударов Ю. Панченко счет был 2:0 в пользу хозяев поля. Затем Денисов с 12-метрового штрафного увеличил счет до 3:0. Гости после этого ответили двумя. Голы забили Ю. Блохин и В. Зуев. Победили трубники — 3:2. Архангельский «Водник», победив на своем поле в матче второго круга дебютанта чемпионата — омскую «Юность» с таким же счетом, во второй раз возглавил турнирную таблицу чемпионата, перебравшись со второго места и потеснив с первого динамовцев столицы. У северян — 9 очков после четырех матчей. Далее идут динамовцы Москвы и Алма-Аты — по восемь очков.

Н. ЛАДОВ.

ПОРАЖЕНИЕ ПЕРЕД «КАНИКУЛАМИ»

● ХОККЕЙ

Два предыдущих матча «Автомобилиста» на московском льду против столичного «Спартака» оставили у любителей хоккея в общем-то благоприятное впечатление об уральцах, они хотя и уступили именитому сопернику, но играли с ним уверенно. Поэтому матч в Ленинграде с командой местных армейцев, которые слабо начали сезон и выступают неровно, ожидался интересным, думалось, что уральцы дадут здесь настоящий бой. Однако этого не случилось.

Сказалось, очевидно, то, что свердловчане отдали много сил предыдущим поединкам, и в матче с хоккеистами ленинградского СКА они хоть и владели поначалу инициативой, но вели игру в несвойственной «Автомобилисту» манере — на малых скоростях, без огонька, и это не приносило им нужного успеха. Мало того, защитник свердловчан В. Кузнецов неожиданно срезал шайбу в свои ворота и зажег за ними первый сигнал бедствия. Ленинградцы же атаковали все острей и на 16-й минуте П. Андреев дважды поразил ворота Пучкова.

Три «сухих» шайбы позволили ленинградцам заиграть свободнее и они создали перелом в игре. Сначала Кропотов, а затем П. Андреев увеличивают разрыв, счет становится 5:0 в пользу армейцев. Лишь одной шайбой смогли ответить свердловчане, сделал это во втором периоде Г. Велижанин. В последней двадцатиминутке ленинградец С. Солодухин закрепил успех своей команды, послав в ворота свердловчан последнюю шайбу в этом матче.

Итак, выиграли хозяева поля — 6:1 (3:0, 2:1, 1:0). Сейчас для «Автомобилиста» наступил месячный перерыв в играх чемпионата страны, он выйдет на игру этого турнира только 11 января 1973 года, причем, соперником его будут опять ленинградцы.

СПОРТЛОТО

В 34-м тираже спортивно-числовой лотереи, который состоялся в Казани, выигрыши выпали на следующие номера: 1 (авиаспорт), 7 (биатлон), 14 (волейбол), 25 (лыжи-трамплин), 31 (плавание), 47 (хоккей с мячом).

Призы Свердловского зонального управления «Спортлото», которые были разыграны дополнительно к основному тиражу, выпали на следующие номера: электронные часы получит владелец декабрьской месячной карточки серии ДЕ 0077537; второй приз — ваза из чешского стекла — выпал на разовую карточку серии АЖ 2054078.

● БОКС

РУБЕЖ ВЗЯТ

В Черкассах в чемпионате Центрального совета своего общества по боксу среди взрослых приняли участие боксеры спортклуба «Калининец». Отлично выступил кандидат в мастера спорта Александр Захаров. Если на предыдущих чемпионатах Александр выше третьего места не поднимался, то к этому он был подготовлен хорошо и, проведя четыре боя, он все их уверенно выиграл. Мечта стать мастером спорта СССР на этот раз осуществилась. В командном зачете боксеры «Калининца», представлявшие Свердловскую область, оказались третьими.

П. МЕДВЕДЕВ.

● КОНЬКИ. «МОЛОДОСТЬ СВЕРДЛОВСКА».

НА ДОРОЖКЕ «ЮНОСТИ»

Кажется, буквально каждую мелочь предусмотрели организаторы третьих Всесоюзных соревнований конькобежцев «Молодость Свердловска», чтобы этот двухдневный турнир молодых скороходов страны прошел успешно. Но вот погоды они «заказать» не смогли. И потому можно во многом объяснить невысокие результаты конькобежцев плохой погодой и тяжелым льдом.

Около шестидесяти спортсменов, представлявших двенадцать городов Украины, Казахстана и России, боролись за призы Свердловского горкома комсомола в соревнованиях, посвященных 50-летию образования СССР.

Первыми на лед вышли мужчины, чтобы помериться скоростью на самой короткой дистанции — 500 м. Результат, показанный калининцем В. Купцовым во второй паре — 42,7 сек., долго оставался лучшим. Лишь в одиннадцатой паре, где бежали первоуралец В. Окушко и москвич В. Щадилов, уже после первых ста метров «разгона» можно было предположить, что время Купцова будет побито. Москвич разогнался быстрее всех — 10,1 сек. и на финише был за 41,7 сек. Неплохо начал А. Буравов (Петрозаводск): 100 м — 10,3 сек., но и его окончательный результат оказался невысок. В итоге победил Щадилов, вторым был Купцов, а третьим свердловчанин В. Борзенко, отставший на 0,1 сек.

На новой дистанции «Молодости Свердловска» — 3000 м тон задавали ветераны — свердловчане В. Чагин и В. Кузовков. Они и показали лучшие результаты. Первым был Чагин — 4 мин. 42,2 сек., а Кузовков показал второе время, проиграв земляку 1,2 сек. 18-летний ленинградец Е. Константинов показал третий результат — 4 мин. 45,7 сек. У женщин на пятисотке успех сопутствовал киевлянке мастеру спорта международного класса Т. Шелеховой, победившей со временем 47,2 сек. Лишь 0,1 сек. уступили ей свердловчанка Л. Ротогина и киевлянка В. Брынзей, поделившие второе место.

Близка была к повторению успеха Шелехова и на второй дистанции — 1 500 м. Стартовав в третьей паре, киевлянка показала результат 2 мин. 33,1 сек. До 11-й пары никто и приблизиться не смог к этим секундам. И вот на дорожке свердловчанка В. Тюлькина и горьковчанка Г. Никитина. Забег выигрывает гостья с результатом, который на 2,1 сек. лучше, чем у Шелеховой. Так мастер спорта из Горького, контролер автозавода Галина Никитина стала обладательницей главного приза. Третий результат показала свердловчанка Н. Глазырина — 2 мин. 33,6 сек., стартовавшая в предпоследней, 12-й паре.

Соревнования, как всегда, были проведены очень четко. Жаль только, что на первые в сезоне всесоюзные старты не смогли приехать все сильнейшие скороходы. Интерес к турниру молодых был бы значительно выше.

Н. НИКОЛАЕВ.

На снимке В. ДОЛГАНИНА: на дистанции свердловчанки Л. Попова (слева) и Н. Глазырина.

Четверть века на сцене

Девятого декабря в Свердловском театре музыкальной комедии шел спектакль «Девичий переполох». Роль боярина Сапун-Тюфякина исполнял хорошо знакомый зрителям, любителям оперетты, артист Николай Бадьев. 25-летию творческой деятельности этого актера и был посвящен праздничный спектакль с его участием.

Спектакль шел с подъемом, и особенно тепло, конечно, зрители аплодировали «виновнику торжества». А после третьего акта коллеги по искусству и представители общественности города поздравили Н. Бадьева с 25-летием творчества и пожелали ему больших успехов на сцене любимого театра.

добрый день, уральцы!

НОВОСТИ ФАКТЫ СОБЫТИЯ СОВПАДЕНИЯ ЛЮДИ

АКТЕР — «ВИНОВНИК ТОРЖЕСТВА» ВСТРЕЧАЮТСЯ ВЫПУСКНИКИ 1942 ГОДА

Люби и знай свой край

В Свердловском Дворце пионеров прошел областной семинар-конференция, посвященный туристско-краеведческой работе среди молодежи. Директор областной детской экскурсионной станции П. И. Истомин рассказал о том, что нового, интересного появилось в молодежном туризме в этом году. Люби и знай свой край — эта тема звучала во всех выступлениях участников — тех, кто занимается и руководит ребятами.

У детского и юношеского туризма большое будущее. Об этом говорили и другие выступающие — директор Дома пионеров Е. П. Васильева и руководитель музея истории Ленинского района города Свердловска С. В. Жданова. В частности, речь шла о том, что детский туризм нужно сосредоточить вокруг Домов пионеров. С этой целью предполагается в штат Домов пионеров ввести организатора туристских путешествий.

На семинаре-конференции были намечены серьезные меры по улучшению краеведческой работы среди ребят и особенно — по детскому и юношескому туризму.

Встреча во Дворце культуры

Во Дворце культуры имени 50-летия Октября прошло расширенное заседание художественного совета академического театра оперы и балета имени Луначарского совместно с рабочими Уралхиммашзавода. Были подведены итоги трехлетнего содружества коллективов завода и театра.

О работе театра, о его перспективах рассказала заслуженная артистка РСФСР Л. Краснопольская. С интересом слушали собравшиеся и выступление главного дирижера театра заслуженного деятеля искусств РСФСР и ТАССР К. Тихонова.

В фойе Дворца была открыта выставка «Театру — 60 лет».

Заслуженный деятель искусств РСФСР главный режиссер театра М. Л. Минский рассказал о работе коллектива над оперой З. Палиашвили «Даиси», премьера которой состоится 27 декабря.

Почетный уралхиммашевец кавалер ордена Ленина бригадир электросварщиков Ю. Пражновский поблагодарил от имени рабочих завода коллектив театра за интересную и познавательную встречу.

Вечер завершился большим концертом артистов театра.

Парад ансамблей

Несколько лет в городе Артемовском был широко известен вокально-инструментальный молодежный ансамбль «Эридан». В год 50-летия образования СССР здесь родились еще четыре молодых ансамбля. В проведенном недавно городском смотре ансамблей, посвященном приближающемуся юбилею СССР, приняли участие вокально-иструментальные коллективы клуба имени Артема, клуба имени Кирова, завода железобетонных изделий и машиностроительного завода.

Победителем смотра стал вокально - инструментальный ансамбль машиностроительного завода — руководитель Валерий Рукомойкин. Лучшими солистами смотра признаны Виктор Макаров и Светлана Королева.

Тридцать лет спустя

встретились выпускники Свердловского медицинского института. Более 150 человек собрались на эту встречу, из них почти половина приехали издалека — из Армавира, Москвы, Новосибирска, Одессы, Ленинграда. Многие из них тридцать лет не видели друг друга и своих учителей: заслуженных деятелей наук, профессоров Д. Г. Шефера, Б. П. Кушелевского, А. Т. Лидского. И вот они снова все вместе.

По-разному сложились судьбы этих людей, но начало у них было одинаковым. Сразу же после окончания института 80 процентов выпускников 1942 года отправились на фронт.

Вот почему в этот вечер вспоминали бывшие однокурсники «будни полевых госпиталей» и своих друзей-товарищей, так и не вернувшихся с войны: Виталия Десятнова, Валентину Жарикову, Володю Гольдберга... «Они навечно остались молодыми в наших сердцах», — сказал полковник в отставке, выпускник 1942 года А. Б. Фрадкин.

Встреча длилась два дня. И на второй день она началась с автобусной экскурсии по Свердловску. Те, кто покинул город очень давно, отметили изменения в его облике.

Расставаясь, выпускники 1942 года договорились встретиться вновь через пять лет.

Эту встречу организовал специальный оргкомитет во главе с главным врачом Свердловского тубдиспансера Е. С. Губиной.

Хозяйки довольны

Продукция ширпотреба каменск - уральских заводов пользуется большим спросом покупателей. Жаровня-утятница, которую выпускают уже несколько лет, не залеживается на прилавках магазинов. В этом году каменцы сделали еще один подарок хозяйкам. На прилавках областных магазинов уже появились золотистого цвета кастрюли-жаровни. Первые отзывы покупателей самые лестные: «Выпускайте нужной и ходовой продукции побольше».

В этом году кастрюль будет выпущено 18 тысяч, а в следующем году эта цифра увеличится в десять раз. За многолетний выпуск каменцами этой продукции ширпотреба на нее не было ни одной рекламации.

● СТРАНА ФИЛАТЕЛИЯ

ПОСОБИЕ — КОЛЛЕКЦИЯ

Оживленно и интересно проходят сейчас занятия юных филателистов Свердловска. В 12 клубах и кружках, которыми руководят члены Свердловского отделения Всесоюзного общества филателистов, ребята изучают историю создания многонационального Советского государства. Наглядными пособиями для ребят служат марки, конверты и другой филателистический материал. Коллекции и подборки рассказывают о первом Всесоюзном съезде Советов, положившем начало СССР, о Декларации прав народов нашей страны, о первой Советской Конституции.

Изучая отечественную филателию, юные коллекционеры узнают и о грандиозных стройках в нашей стране, о гидроэлектростанциях, комбинатах, городах, возведенных совместным трудом народов СССР, — Днепрогэс, Московское метро, Братск...

Юные филателисты из клуба «Светлячок» на Химмаше собрали интересную коллекцию марок, рассказывающую об успехах промышленности, сельского хозяйства и культуры в нашей стране. Эта большая и важная работа была проделана под руководством учителей Р. Караевой, Г. Щекотовой, А. Ваулиной, инженеров В. Данилова, И. Фурман и других добровольных помощников ребят. Теперь коллекция, продуманная, полная, хорошо оформленная, будет служить наглядным пособием для изучения истории.

А. ВОРОБЬЕВ, председатель Свердловского отделения Всесоюзного общества филателистов.

ИНТЕРЕСНЫЕ КОМПОЗИЦИИ

Много ребят занимается в клубе юных филателистов при городской детской библиотеке Камышлова. Занятия ведут опытные филателисты С. Б. Миркин, В. С. Максимов и другие. Выступают на занятиях и юные. Интересные темы выступлений были у Сережи Климова — «Советская Армия в марках», у Андрея Гнатюка — «Космос» и другие. Увлечение филателией помогает познавать историю, географию и многие другие учебные предметы. Недавно отделение камышловских юных филателистов было награждено почетной грамотой областного комитета ВЛКСМ за подготовленную композицию о пионерии.

Т. СЫСОЕВА.

Редактор Г. ЧУКРЕЕВ.

НАШЕ СПРАВОЧНОЕ БЮРО

ТВ

Вторник, 12

ПЕРВАЯ ПРОГРАММА

11.00 — Свердловск. «Технические новинки». «Механизация сбора и первичной переработки отходов производства».
11.30 — МОСКВА. Программа передач.
11.35 — Новости.
11.45 — «Звезда моего города». Художественный фильм.
13.15 — «Огни цирка».
14.00 — «Пятилетка, год второй».
14.30 — Кинопрограмма Центральной студии научно-популярных фильмов.
15.25 — «Союз нерушимый». Якутская АССР.
17.58 — Свердловск.
18.00 — Новости.
18.05 — «Депутат и жизнь». «Райисполком и сельский клуб».
18.35 — МОСКВА. Для школьников. «Творчество «юных». Концерт.
19.30 — «Честь семьи». Заключительная передача цикла.
20.00 — Новости.
20.10 — «Ленинский университет миллионов». «Союз рабочего класса и крестьянства — политическая основа советского общества».
20.40 — «Запомни песню».
21.00 — Цв. тел. Международные соревнования по фигурному катанию «Московские коньки».
23.00 — «Время».
23.30 — «А ну-ка, парни!»

ВТОРАЯ ПРОГРАММА

18.00 — МОСКВА. Программа передач.
18.05 — Наука сегодня.
18.35 — Свердловск. Клуб старшеклассников «Смена».
19.20 — Показывают кинолюбители.
19.30 — «Технические новинки». «Механизация сбора и первичной переработки отходов производства».
20.00 — Для вас, малыши.
20.10 — Новости.
20.25 — Из цикла «Все о балете». «Остановленное движение».
21.05 — «Нина». Художественный фильм.

РАДИО

„Орбита"

ЗВУЧИТ 12 ДЕКАБРЯ В 19 ЧАСОВ

Первый секретарь Нижнетагильского горкома комсомола Владимир Страшко рассказывает, как молодые тагильчане несут ударную вахту в честь 50-летия СССР. «15 ударных декад в честь каждой союзной республики» — этот лозунг стал девизом строителей широкополочного стана. Бригада Евгения Петрова завоевала на вечное хранение флаг Белорусской ССР и о своих трудовых делах рапортовала Центральному Комитету комсомола Белоруссии.

«Рае нравятся напряженные часы работы и веселые перерывы в уютной бытовке. Нравится усталость после работы и даже запах краски», — так рассказывает Тамара Городилова о молодом строителе Рае Толмачевой.

Художник Спартак Киприн стал лауреатом премии Ленинского комсомола Среднего Урала 1972 года. Репортаж из мастерской художника ведет Надежда Потапова.

По просьбе четырех подруг из города Талицы звучит песня композитора Шаинского «О счастье» в исполнении Батыра Закирова.

— Приличная зарплата. Все ли это, чтоб почувствовать, что ты живешь настоящей жизнью? Жить интересно. Что это значит?» Все эти вопросы невольно зазвучали на комсомольском собрании метизного цеха Уралхиммаша, посвященном учебе рабочей молодежи. Как вечерняя школа помогает молодому человеку духовно расти, — рассказывает Любовь Макашина в очерке «Мой школьный класс — моя стихия».

В заключение «Орбиты» вы познакомитесь с Ириной Какуриной, участницей студии чтеца при Уральском госуниверситете.

СРЕДА, 13 ОКТЯБРЯ

6.30 — Программа передач. 6.35 — Областные известия. 6.48 — Передача «Проблема долголетия». 7.30 — Обзор областных газет. 7.45 — Объявления. 8.15 — Песни из кинофильмов. 9.10 — Радиогазета «Пионерия Урала». 16.45 — Обзор газеты «Вечерний Свердловск». 16.50 — Дневник зрителя и объявления. 17.15 — Программа передач. 17.17 — Музыка. 17.30 — Передача для старшеклассников «Компас». 18.00 — «Такая у них традиция». Рассказ о реконструкции Первоуральского хромникового завода. 18.20 — Объявления. 18.30 — Поэты рабочего города (литобъединение города Каменска-Уральского). 19.00 — Программа радиостанции «Юность» из Москвы. 20.00 — Областные известия. 20.15 — «Новые записи» (играет студентка Уральской госконсерватории В. Ачкинази). 20.35 — Программа передач. 20.40 — Передачи из Москвы.

СВЕРДЛОВСКИЙ ТЕАТР МУЗЫКАЛЬНОЙ КОМЕДИИ

Сегодня ПРОСНИСЬ И ПОЙ
14-XII ЛЕТУЧАЯ МЫШЬ
15-XII ДОНЬЯ ЖУАНИТА

Спектакль Черный дракон, объявленный на 13-XII, переносится на 29-XII. Билеты действительны.

СЕГОДНЯ В КИНОТЕАТРАХ:

ОКТЯБРЬ — Ижорский батальон.
СОВКИНО — Подозреваются все.
УРАЛ — Тайна фермы Мессе. Знамена самураев (две серии). Мы и наши горы. В зале документального фильма: Ну, погоди! Воспоминания о будущем. Песня пришла с экрана. Хвойное городище.

ПОГОДА

13—14 декабря по области ожидается облачная с прояснениями погода, временами небольшой снег, мокрый снег, местами гололед, на дорогах гололедица. Ветер юго-западный, 7—12 метров в секунду. Температура воздуха ночью 0—5, при прояснении до 10, днем от 1 градуса тепла до 4 градусов холода.

Звоните: Редактор — 51-28-61. Зам редактора — 51-38-75. Ответственный секретарь — 51-74-67. Секретариат — 51-47-26 и 58-95-48. Отдел рабочей и инженерной молодежи — 58-96-11. Отдел сельской молодежи — 51-46-55. Отдел коммунистического воспитания — 51-60-33. Отдел комсомольской жизни и молодежных проблем — 51-69-28. Отдел военно-спортивный — 51-39-09. Отдел учащейся молодежи — 58-92-41. Отдел литературы и искусства — 58-93-89. Отдел информации — 51-16-81, 51-28-32, 58-92-37. Отдел писем — 51-34-22. Фотокорреспондент — 51-38-28.

Пишите: 620219 Свердловск, Г. С. П., 153, ул. 8 Марта, 8. Редакция газеты «На смену!».

НС 08439. Типография изд-ва «Уральский рабочий», Свердловск, проспект Ленина № 49. Заказ № 7889.