ПРОЛЕТАРИИ ВСЕХ СТРАН, СОЕДИНЯЙТЕСЬ!

НА СМЕНУ!

ОРГАН СВЕРДЛОВСКОГО ОБКОМА ВЛКСМ

ГАЗЕТА ОСНОВАНА В 1920 ГОДУ

№ 158 (9241) ◆ ВТОРНИК, 15 АВГУСТА 1972 ГОДА ◆ Цена 2 коп.

Накануне массовой жатвы

ТАКТИКА — НАСТУПАТЬ!

Августовские дни обычно не бывали благоприятными для сельских тружеников области. Во время созревания хлебов начинались затяжные дожди, и поля с зерновыми культурами чуть ли не до сентября отливали малахитовой зеленью. Приходилось ждать созревания пшеницы, ячменя, ржи и затем, в уборочную страду, максимально использовать каждую погожую минуту.

Последний месяц нынешнего лета — из правила исключение. Установившаяся после дождей теплая погода способствовала созреванию зерновых культур. Уже к концу июля отдельные участки хлебов на полях Красноуфимского, Ачитского, Артинского и других западных районов области дошли до полной восковой спелости, и механизаторы ряда хозяйств приступили к раздельной уборке хлебов. Одними из первых вывели свои агрегаты в поля механизаторы Волковского отделения совхоза «Артинский».

По мнению специалистов, урожай в нынешнем году будет лучше прошлогоднего. В среднем по области урожайность зерновых составит не менее 15 центнеров с гектара, картофеля — 110 центнеров. Порадует уральцев урожайность других сельскохозяйственных культур — кукурузы, гороха, капусты.

Все это, конечно, накладывает особую ответственность на хлеборобов. Убрать урожай второго года девятой пятилетки без потерь и в наиболее сжатые сроки — вот первоочередная задача, которая стоит сейчас перед каждым комбайнером, каждым трактористом, каждым водителем грузового транспорта.

Решение этой задачи усложняется еще и тем, что, несмотря на успехи хозяйств отдельных районов, в области еще не закончена заготовка кормов для общественного животноводства, и заготавливать корма придется наряду с уборкой зерновых.

До сих пор не выполнен план заготовки сенажа и травяной муки. Сенажа заготовлено около 80, а травяной муки около 60 процентов. Цифры, как видим, говорят сами за себя.

Плохо организован труд механизаторов, занятых на сеноуборочных работах, в Тугулымском, Слободо-Туринском, Шалинском и Талицком районах. Здесь заготовлено от 23 до 50 процентов зеленых кормов. Некоторые руководители колхозов и совхозов ссылались на июльские дожди, которые «выбили из колеи» механизаторов, снизили темп кормозаготовительных работ. Но чем объяснить то, что в солнечные августовские дни темп заготовки кормов все еще остается низким?

Руководителям отстающих хозяйств необходимо в ближайшие дни найти причины, препятствующие слаженной работе кормозаготовительных бригад и звеньев. Веское слово в организации труда молодых механизаторов должны сказать райкомы ВЛКСМ и комитеты комсомола колхозов и совхозов, тем более, что в кормозаготовительных коллективах работает немало молодежи.

В нынешнем году от руководителей и специалистов хозяйств, от комитетов комсомола потребуются особая расторопность, умение расставить людей так, чтобы не было простоев в работе, чтобы заготовка кормов, которую продолжают хозяйства отдельных районов, не сказалась на темпах и качестве жатвы.

Как мы уже говорили, в западных районах нашей области механизаторы уже приступили к уборке зерновых. В хозяйствах других районов, где менее благоприятные погодные условия, начинают подкашивать поля, занятые пшеницей, ячменем, овсом,— хлеба здесь еще не вполне созрели. Но это, конечно, не говорит о том, что нужно выжидать срока, когда зерновые культуры дойдут до полной восковой спелости. Занять выжидательную позицию — значит потерять не один день погожего времени.

Опыт лучших хозяйств (скажем, совхоза «Галкинский» Камышловского района) говорит о том, что жатву можно и нужно начинать на «неполной стадии» созревания хлебов. В нынешнем году галкинские механизаторы начали жать несколькими днями позже хлеборобов Красноуфимского, Ачитского и других западных районов. Основную ставку они делают на раздельную уборку хлебов, ну и, конечно, не забывают о прямом комбайнировании. Поспевшие участки хлебов механизаторы убирают напрямую, а поскольку участков таких немного, основная масса техники занята, как говорится, уборкой на скос. Полежит хлеб в валках, дойдет до нужных кондиций — глядишь, и обмолотом заниматься можно.

Умелое сочетание двух методов работы — прямого комбайнирования и раздельной уборки — позволяет экономить время, использовать сельскохозяйственную технику на полную мощность, быть в меньшей зависимости от капризов уральской погоды.

Выработать стратегию и тактику уборки урожая — первоочередное условие успеха. Уже сейчас руководители и комитеты комсомола колхозов и совхозов должны иметь четко составленный план работы, важными пунктами которого являются организация социалистического соревнования среди хлеборобов, регулярное подведение итогов трудового соперничества, умелая расстановка и использование сельскохозяйственной техники и грузового транспорта, строгий контроль за ходом полевых работ, за качеством жатвы.

Нужно добиться такого положения, чтобы каждый хлебороб, каждый молодой механизатор знал сменную норму выработки, был заинтересован в быстром и качественном проведении хлебоуборочной кампании.

Жатва начинается. Убрать урожай нынешнего года за 15—20 рабочих дней, строго придерживаясь технологии уборки,— пусть это станет девизом для каждого участника страды.

ПОМОЩЬ ШЕФОВ

В нашей области продолжаются масовые субботники по заготовке кормов для общественного животноводства. В прошлые субботу и воскресенье тысячи горожан выехали на поля подшефных колхозов и совхозов, оказали труженикам села помощь в закладке сенажа и травяной муки, в доставке кормов к животноводческим помещениям, в прополке овощей и корнеплодов.

● Красноуфимский район.

Большую помощь труженикам колхозов и совхозов оказывают рабочие и служащие предприятий Красноуфимска. В минувшие субботу и воскресенье горожане занимались заготовкой кормов, пропалывали плантации овощей и корнеплодов.

В этом месяце красноуфимцы провели два субботника, в которых приняли участие около 2000 человек. От сорняков было очищено 50 гектаров овощей и корнеплодов, застоговано около 750 тонн зеленых кормов, десятки тонн соломы подвезены к животноводческим помещениям.

Нужно сказать, что в нынешнем году красноуфимцы уделили шефской помощи больше внимания, чем в прошлом. Создано 9 постоянно действующих бригад и звеньев, которые занимаются заготовкой кормов для общественного животноводства. Скажем, постоянно действующие бригады и звенья работают сейчас в совхозах «Криулинский», «Новосельский», «Ювимский», «Крыловский», «Красноуфимский» и ряде других хозяйств района.

● Артинский район.

Прочные деловые связи установились между рабочими Артинского механического завода и колхозниками и работниками совхозов района. Каждые субботу и воскресенье механики выезжают на поля хозяйств, помогают заготавливать корма, оборудовать тока и зернохранилища.

Рабочие завода уже выполнили обязательства шефской помощи селу, но в минувшую субботу снова выехали в хозяйства. На этот раз они закладывали сенаж и силос.

● Богдановичский район.

Добрым словом вспоминают селяне рабочих огнеупорного завода, мясокомбината, бойцов студенческих строительных отрядов, работающих сейчас в Богдановичском районе. Сотни тонн сена, сенажа, силоса заготовили они за полтора летних месяца.

Дать общественному животноводству как можно больше кормов — под таким лозунгом трудились рабочие Богдановича и свердловские студенты и на минувшем субботнике.

СЕМИНАР ЗАКОНЧИЛ РАБОТУ

Закончил свою работу областной семинар комсомольских идеологических работников. Участники его обменялись опытом. В ходе семинара перед собравшимися выступили заместитель заведующего отделом юстиции облисполкома А. В. Демешев, заместитель начальника УВД облисполкома Л. П. Монетов, председатель областного комитета по телевидению и радиовещанию И. С. Бродский, заместитель начальника управления КГБ по Свердловской области Н. К. Вакуленко, секретарь обкома ВЛКСМ В. Воротников, заместитель председателя областного комитета по физической культуре и спорту В. Н. Кудринский и другие.

ЗАНЕСЕНЫ В КНИГУ ПОЧЕТА ОБЛАСТНОЙ КОМСОМОЛЬСКОЙ ОРГАНИЗАЦИИ

ХОЗЯЙКИ ТЕКСТИЛЬНОЙ «РЕКИ»

Комсомольской организации Свердловского камвольного комбината за достигнутые успехи в социалистическом соревновании по выполнению решений XXIV съезда КПСС 29 июля 1972 года выдано свидетельство о занесении ее в областную Книгу почета. 10 августа на пленуме Чкаловского райкома ВЛКСМ она награждена вымпелом ЦК ВЛКСМ.

Сегодня мы рассказываем о трудовых буднях двух смен комбината.

Нарядные, модные ткани, изготовленные на Свердловском камвольном комбинате, как правило, не залеживаются на прилавках магазинов. Широкая цветовая гамма и богатство рисунка, прочность и эластичность — вот основные качества, которые определяют постоянный спрос на них.

В промежутке между ткачеством и отделкой — браковочный участок: надежный заслон, через который даже мельчайший порок не проскользнет незамеченным.

Браковку называют на комбинате самым спокойным цехом. Но кажущееся на первый взгляд спокойствие обманчиво. Тут так же, как и в других цехах, напряженно бьется трудовой пульс. Взгляд контролеров неотрывно устремлен на полотно суровья, бегущего яркими широкими полосами на поточных линиях. Проворно снуют по тканям руки чистильщиц, стригальщиц, мерильщиц.

На участке две смены. Одну из них возглавляет бригадир Татьяна Татарникова, другую — Нелли Вершинина. Обе молоды, полны энтузиазма, желания добиться первенства в соцсоревновании. На совесть работает смена Татарниковой. Производственные задания выполняются, рекламации из отделочной фабрики на пропущенный брак не поступают. А вот вымпел победителя уже четвертый месяц подряд находится у Вершининой, потому что при подведении итогов учитываются и другие факторы: состояние трудовой дисциплины, рационализаторство, охрана труда, разработка и внедрение планов НОТ, участие в общественной жизни.

У Вершининой в смене, например, за последний квартал ни одного прогула, а коллектив Татарниковой постоянно подводила Ирина Ермолаева.

Оба бригадира не только с прогульщиками воюют, но и всякое опоздание в журнале фиксируют. И прежде, чем до работы допустить, выясняют, в чем причина задержки. Девушки, чувствуя строгий контроль, ответственнее относятся к использованию своего рабочего времени.

Так уж испокон века повелось, что ремесло передается от старшего поколения к младшему. Такая традиция сохраняется и в этом цехе. Придет сюда новичок-неумеха и сразу же попадает на выучку к мастерам, таким, как Райзяна Аюпова.

Ее профессия штопальщицы как будто немудреная. Весь инструмент-то игла да щипалка. Но ей лишь одной удается перевыполнять задания в два с половиной раза, в то время как другие едва за сто двадцать процентов вытягивают. Конечно, сказывается долголетний опыт. Но только ли он? Приглядились молодые: Аюпова работает — с места не сойдет. Все внимание сосредоточено на ткани. Ни слова, ни движения лишнего. Отсюда и результаты.

Школу ударничества проходят комсомолки у Нины Петровны Лисьих, тоже штопальщицы, и Хабзи Суфияновой — упаковщицы. Первая из них выполнила план двух лет девятой пятилетки 29 июня. А Суфиянова, имя которой не сходит с Доски почета комбината, сработала еще лучше — на два дня опередила Лисьих.

Пример для девушек и Мария Ивановна Пугачева, которая, будучи подсночиком, владеет в то же время всеми профессиями участка. Вообще взаимозаменяемость на браковочном участке — одно из основных правил, согласно которому каждый член коллектива должен приобрести смежную специальность. О том, какой экономический эффект это дает предприятию, говорить не приходится.

Увлеченность профессией воспитывают влюбленные в свое дело бригадиры смен. Таня Татарникова не раздумывала долго после окончания школы. Сразу же поступила в профессионально-техническое училище, решив стать ткачихой. Работала в Душанбе, на хлопчатобумажном комбинате. Здесь, в Свердловске, никогда бы не ушла из ткацкого, да здоровье подвело. Пришлось идти в браковку. Но не в характере Тани унывать. Быстро сошлась с коллективом, закрутилась в нелегких бригадирских заботах. Вечером — технологический техникум. Сейчас Таня уже учится на пятом курсе. И от общественных хлопот ее никто не освободил. Выбрали девчата своего жизнерадостного, энергичного бригадира комсоргом.

Нелли Вершинина, придя на стройку камвольного комбината, сумела получить специальность стропаля. Затем была направлена в Монино, город под Москвой, где стала ткачихой, и вернулась на свое предприятие. Годы напрасно не теряла. Тогда же сдала экзамены на заочное отделение Московского технологического техникума. После окончания его перевели Вершинину из ткачих в инструкторы, а затем доверили смену в браковочном участке. Богатая практика и отличные знания вместе с организаторским талантом позволили Нелли вывести смену в передовые.

Трудно завоевать славу, но еще труднее удержать ее. Девчатам этих бригад-соперниц под силу то и другое.

В. СИДОРОВ,
сотрудник редакции газеты «Камвольщик».

ВЛАСТЬ НАД ЗЕМЛЕЙ

Совхоз «Бородулинский» — одно из передовых хозяйств нашей области. Приехавшему сюда впервые откроется такая картина: кругом — куда ни глянь — широкие квадраты полей, зеленые пастбища, а за березовыми перелесками — бескрайние лесные елани, на которых стоят зароды сена.

...В кабинете у директора совхоза Петра Григорьевича Зуева шло производственное совещание. Обсуждались десятки вопросов: жилищное строительство, сооружение силосных ям, подготовка к жатве и еще многие. Секретарь комсомольской организации совхоза Зоя Батенева рассказывала, как работала молодежь на заготовке кормов, как в нынешнее лето доярки добиваются рекордных надоев молока. Словом, разговор шел по кругу: привычные перечисления — сколько заложили сенажа, как была организована работа на сенокосе, за сколько дней управились со страдой бородулинцы, словно был только сенокос и не было трудного пути ко всем успехам совхоза.

Петр Григорьевич Зуев, подводя итоги поре сеноносной, все время как бы переводил нас в будущее, соизмерял все уже заботами завтрашнего дня, говорил о том, как к нему готовятся бородулинцы.

Хозяйство Бородулинского совхоза, главным образом, птицеводческое. Коллектив птицеводов поставил перед собой трудную, но почетную задачу — сдать государству за год 60 миллионов яиц. Это намного больше плана. И надо сказать, что есть все данные, чтобы выполнить эти обязательства. За семь месяцев уже получено 36 миллионов штук яиц. Первым в этом соревновании идет коллектив Бородулинской птицефабрики. Лучшие показатели имеет комсомольско - молодежная бригада Людмилы Мишениной. На ее долю приходится 8,6 миллиона яиц. Прирост к прошлому году составил 600 тысяч штук.

Это — лишь одна сторона хозяйственной деятельности тружеников совхоза. Другая продуктивная отрасль — животноводство. Правда, стадо здесь сравнительно небольшое — 200 дойных коров и 250 голов молодняка. Но если учесть, что все доярки обязались получить по 4,5 тысячи килограммов молока от каждой коровы, то результат будет весомый. Первенство в соревновании сейчас удерживает Валентина Беляева. За семь месяцев она от группы первотелок надоила по 3048 килограммов молока. Недавно коммунисты совхоза приняли молодую доярку кандидатом в члены КПСС.

— Как была организована работа? — переспрашивает Петр Григорьевич. — Ну, во-первых, перед страдой мы тщательно подготовили технику, разработали новые условия соревнования. Итоги подводились среди механизаторов ежедневно. Победителей награждали переходящим вымпелом и денежной премией. На сенокосе было организовано трехразовое горячее питание за счет совхоза. Все эти мероприятия и позволили нам в десятидневный срок, пока стояла хорошая погода, закончить заготовку кормов.

В совхозе «Бородулинский» работает около четырехсот молодых тружеников. Сельские профессии здесь переходят от родителей к детям, а с ними и любовь к земле, власть над ней.

Много сил отдала бородулинской земле крестьянская династия Шаховых. Глава семейства, Иван Егорович, трудится в совхозе со дня его основания, а сейчас дети подросли и тоже пошли дорогой отца. Многие старожилы села помнят, как сеяли хлеб на крохотных наделах. Говорят, что хлеб вечен, как и жизнь. Может, еще и сейчас в совхозной ниве, которая раскинулась на площади три тысячи 730 гектаров, отливает золотом горсть зерен, брошенная когда-то из лукошка безымянным бородулинцем. Немало дел переделали в совхозе руки целых семей Бирюковых, Муфтаховых, Гусевых, Чалковых. Всех трудно и перечислить, а проследить за их работой и того труднее...

Идем с Петром Григорьевичем по селу. Сквозь клочковатую хмарь облаков проглядывает солнце. На белых крышах топорщатся антенны приемников и телевизоров. Крепко, домовито живут бородулинцы. Петр Григорьевич сворачивает к сельской школе. «Дело неотложное», — бросает он на ходу.

(Окончание на 2-й стр.).

● Растут новые дома в Бородулино.

● Передовая доярка хозяйства Валентина Беляева.

● Члены совхозной бригады НОТ собрались на заседание.

«Уральские зори-72»

ХРОНИКА

Пятый день сбора «Уральские зори» стал особенно памятным для каждого из его участников. В этот день состоялась военно-спортивная игра «Орленок».

Ребята хорошо подготовились к проведению этой игры. Об этом говорят ее результаты: у командующего не было замечаний в адрес участников.

В этот же день старшеклассники были гостями воинов Свердловского гарнизона. Об армейских буднях им рассказал лейтенант Грабарь.

Во второй половине дня состоялся смотр агитбригад. В концерте приняли участие все отряды.

Смотр агитбригад показал, что во многих школах есть интересные творческие коллективы.

В скором времени многим школьным агитбригадам предстоит выступить перед сельскими тружениками на уборке урожая. Вот почему интересен был разговор о планах агитбригад, особенно из сельских школ.

Закончился день разбором военно-спортивной игры.

Репортаж о том, как проходила игра «Орленок»,

читайте на 4-й стр.

спорт

Всесоюзный День физкультурника прошел по нашей области красочным парадом. На всех стадионах, водных станциях, в бассейнах, спортивных залах и на площадках трудящиеся отмечали этот праздник силы, молодости и красоты.

Олимпийский огонь на стадионе

С утра в крупнейшем промышленном районе Свердловска — Орджоникидзевском — появилась колонна мотоциклистов с флагами союзных республик. Мотогонщики приглашали всех трудящихся на стадион «Калининец», где проводился большой спортивный праздник. Вспыхнула «олимпийская» чаша над стадионом—это лучшие легкоатлеты района пронесли через весь город факел, зажженный у Вечного огня. Под звуки марша на дорожку вышли спортсмены «Уралмаша», «Калининца», Уральского турбомоторного завода, завода «Уралэлектротяжмаш» и других предприятий района. В колонне было около 800 спортсменов. Затем на поле выбежали «художницы», их выступление награждается аплодисментами зрителей. Гимнасток сменили борцы-самбисты, их — вновь гимнасты, выступавшие с вольными упражнениями, потом на беговой дорожке появились легкоатлеты... Праздник трудящихся Орджоникидзевского района длился несколько часов. На нем присутствовали гости: секретарь Свердловского горкома КПСС Г. Н. Князев, заместитель председателя горисполкома А. П. Алимова, председатель городского спорткомитета Б. Ф. Журавлев, представители спортивных обществ и общественных организаций.

Большими праздниками был отмечен Всесоюзный День физкультурника и в других районах Свердловска.

ГТО В ПРАЗДНИЧНОМ НАРЯДЕ

В Нижнем Тагиле Всесоюзный День физкультурника прошел под лозунгом массовой сдачи нормативов ГТО. На всех стадионах города и на водных станциях тысячи тагильчан соревновались в быстроте, силе, выносливости.

Спортивный клуб «Высокогорец» — один из лучших в Нижнем Тагиле не только по спортивным показателям, но и по массовой сдаче нормативов комплекса ГТО. Самыми популярными и самыми массовыми видами комплекса у горняков являются стрельба, подтягивание на перекладине, прыжки и метание. В День физкультурника на старты вышли сотни работников Высокогорского рудоуправления. Самыми многочисленными были старты представителей шахты «Магнетитовая» — лучшего цеха рудника по сдаче нормативов ГТО (физорг шахты—И. А. Агарков).

На стадионах «Спутник» «Уралец» и «Строитель» в этот день были проведены спортивные праздники, которые также завершились массовыми стартами по нормативам нового всесоюзного комплекса.

нам только что сообщил телетайп

Прекратить бомбардировки

ПАРИЖ. Федерации Коммунистической и социалистической партий департамента Эссон призвали коммунистов, социалистов, всех демократов и трудящихся департамента решительно осудить геноцид, осуществляемый в массовом масштабе во Вьетнаме американскими агрессорами. В опубликованном совместном заявлении федерации обеих партий требуют немедленно прекратить американские бомбардировки, все военные действия против Демократической Республики Вьетнам, снять блокаду портов ДРВ, прекратить геноцид, незамедлительно вывести все американские войска и вооружение из Южного Вьетнама и всего Индокитая.

Травля борцов за мир

НЬЮ-ЙОРК. Реакционные силы в Соединенных Штатах расширяют кампанию травли и преследований лиц, принимающих активное участие в движении за прекращение агрессии США в Юго-Восточной Азии. Объектом такой травли вслед за известной киноактрисой Джейн Фонда стал бывший министр юстиции Рамсей Кларк, который, будучи в Ханое в составе международной комиссии по расследованию военных преступлений США в Индокитае, решительно осудил варварские бомбардировки американской авиацией гражданских сооружений в ДРВ.

С помощью солдат

ЛОНДОН. Правительство Англии готовится использовать войска для срыва продолжающейся почти три недели общенациональной забастовки 42 тысяч докеров. По сообщению воскресной лондонской газеты «Ньюс оф уорлд», войска будут направлены в порты к концу недели. Солдаты, пишет газета, уже проходят интенсивную подготовку к разгрузочным работам в доках. В ряде частей, включая инженерные войска, отменены отпуска и увольнения.

Несмотря на ежедневные переговоры, которые ведет лидер крупнейшего в Англии профсоюза транспортных и неквалифицированных рабочих Джэк Джонс в целях урегулирования конфликта, камнем преткновения остается отказ компаний по контейнерным перевозкам использовать для работ докеров — членов профсоюза.

Провокация сорвана

ЗАПАДНЫЙ БЕРЛИН. Прогрессивная молодежь Западного Берлина помешала вчера неофашистам провести провокационное сборище. По инициативе реакционной организации «Рабочее сообщество 13 августа» неофашисты задумали устроить «митинг». Группа западноберлинских «коричневых» и десяток их единомышленников из ФРГ собрались со своими знаменами и антикоммунистическими лозунгами.

Однако несколько тысяч антифашистов, главным образом молодежь, сорвали эту провокацию. Они скандировали: «Долой фашистов!», «Коричневую чуму — вон из Западного Берлина!» (ТАСС).

НОТ

Идет областной смотр-конкурс по разработке и внедрению планов научной организации труда

Письма с Уралхиммашзавода ● Письмо первое

НАЧАЛО ПУТИ

ПЛАНЫ НОТ уже давно зарекомендовали себя на Среднем Урале, они способствуют росту производительности труда, повышению эффективности производства. Только за последние годы в нашей области внедрено десять тысяч планов НОТ. Экономический эффект составил десятки миллионов рублей.

Нынешний смотр-конкурс успешно проходит на многих предприятиях, в том числе на Уральском заводе химического машиностроения — инициаторе нотовского движения в стране.

Сегодня мы начинаем публиковать письма с Уралхиммашзавода о планах НОТ.

План научной организации труда под номером один хранится в Свердловском краеведческом музее. Плану сейчас девять лет.

Именно девять лет назад бригады штамповщиков А. Н. Медведева и А. К. Ванькова из раскройно-заготовительного цеха Уралхиммашзавода выдвинули идею о комплексном совершенствовании организации труда. С помощью общественного заводского института передового опыта был составлен план НОТ. Его мероприятия предусматривали увеличение выпуска штампованных изделий на 136 процентов. Количество рабочих при этом сокращалось.

Инициатива уралхиммашевцев распространялась по стране с молниеносной быстротой. Нельзя сказать, что это было нечто совершенно новое, диковинное. Нет. Еще в двадцатых годах о научной организации много говорили, издавали брошюры. В. В. Куйбышев, например, писал: «Не следует спорить о словах, не надо дискутировать лишь «по поводу» НОТ, а нужно взять вопрос по существу и... быстрее перейти к делу, к обсуждению конкретных улучшений в том или другом производстве, к проведению их в жизнь, максимально используя опыт непосредственных участников производства, всеми мерами возбуждая их инициативу».

Заслуга уралхиммашевцев в том, что они верно выбрали время для внедрения планов, каких раньше никто не составлял. Время на самом деле оказалось подходящим. Уралхиммаш был уже достаточно технически оснащенным предприятием с современной технологией производства, большим количеством квалифицированных специалистов. В цехах осваивались автоматическая и аргонодуговая сварка, пневматические зажимы на станках, алмазная заточка резцов и другие новшества. Вместе с этим сложнее становились плановые задания. Вот тогда-то и возникла необходимость проанализировать существующую организацию производства, труда и управления, систематизировать данные анализа, составить на основе их планы НОТ.

Первые шаги были робкими. Но в нотовском движении дорог каждый штрих — от покраски отдельных инструментальных шкафов до рациональной планировки рабочего места. Эти вот мероприятия и некоторые приспособления к станку позволили, например, токарю Анатолию Некачайло из цеха вакуум-фильтров за два года повысить производительность труда почти на 18 процентов. А на рабочем месте бригады штамповщиков А. Н. Медведева, где был разработан первый план НОТ, производительность при изготовлении днищ возросла на 28 процентов.

Уже через два с половиной года на Уралхиммаше было разработано 115 планов научной организации труда, внедрено из них 63. За это же время было создано 124 творческих бригады, в которых участвовало более двух тысяч рабочих. Вот лишь некоторые результаты внедрения планов НОТ тех лет. Сконструирован ряд устройств для гашения шума в цехах. В 1965 году улучшена освещенность на участках, где работало свыше 2500 человек. Установка новых вентиляционных систем, изменение некоторых технологических операций и другие меры снизили количество вредных примесей в воздушной среде большинства цехов. Технологи и мастера были освобождены от не свойственной им работы и стали более рационально использовать свое рабочее время. В цехах создавались и по-современному оформлялись красные уголки. Внедрение мероприятий планов НОТ обеспечило общий рост производительности труда в среднем на 14,8 процента на каждом рабочем месте, где был по-новому организован труд.

Потом планы НОТ стали составляться для групп рабочих мест, для участков. Уралхиммашевцем особенно памятен план участка фрезерных станков в механосборочном цехе. Раньше эти станки стояли по всему цеху — по устаревшей технологической цепочке. Было проведено тщательное исследование. Члены творческой бригады пришли к единому мнению: собрать все фрезерные станки и создать компактный участок. Так и сделали. И сразу улучшилось планирование, отпали проблемы использования оснастки, мастеру стало легче контролировать ход выполнения заданий. Позаботились и об эстетическом оформлении участка. Производительность труда фрезеровщиков повысилась более чем на 20 процентов.

Планы в то время появлялись, образно выражаясь, как грибы. Но многих уже начинало смущать их количество. И неспроста. В том же цехе вакуум-фильтров, где внедрялся план на рабочих местах токарей, был другой участок, котельный, на котором преобладал ручной труд. Какой-то скептик, иронизируя, вывел на кувалде электродом слово «НОТ». Был еще такой случай: котельносборочный цех начал сооружать возле своего корпуса рампу для хранения газовых баллонов и чуть при этом не уничтожил зеленую зону соседнего цеха. Или: выкрасят группу станков, скажем, в светло-зеленый цвет, а рядом стоит другое оборудование, серое от грязи и пыли. Такая «эстетика» только портила общий вид. Больше того, если в цехе плохая вентиляция, то и покрашенные станки через некоторое время было не узнать. А как улучшить планирование на один или группу станков, если организация производства в целом хромает?...

Нужен был комплексный подход. И вот в раскройно-заготовительном цехе был составлен первый комплексный план. В него вошли мероприятия по внутрицеховому планированию, подготовке производства, материально-техническому обеспечению, специализации участков, рабочих мест и перестановке оборудования. Предусмотрели также вопросы охраны труда, эстетики, подготовки кадров. Подобный план затем был внедрен в кузнечно-прессовом цехе.

Комплексные планы стали качественно новым этапом всей системы научной организации труда. Только они дают возможность более полно решать проблемы улучшения обслуживания рабочих мест, атмосферы, освещенности, цветоклимата.

— За последние два года, — говорит заместитель начальника отдела организации производства, труда и управления завода В. Д. Стельмах, — на нашем предприятии внедрено пять цеховых планов НОТ, пять участковых и четыре в технических отделах и службах. Общий экономический эффект составил около двухсот сорока тысяч рублей.

Виктор Данилович привел характерный пример. В прошлом году завод приступил к изготовлению деталей для силосоуборочных комбайнов. В необычайно короткий срок предстояло перестроить производство, изготовить и смонтировать механизированную технологическую линию окраски и сушки деталей и узлов. Помогли мероприятия НОТ. В том же году химмашевцы поставили 1000 комплектов деталей для сборки комбайнов.

Уралхиммаш — флагман своей отрасли. Он выпускает значительное количество химического оборудования в стране. Минеральные удобрения, целлюлоза и бумага, нефтепродукты, кормовые дрожжи, различные кислоты, полиэтилен — все это производится на машинах и аппаратах с маркой уральского предприятия. В последние годы в его цехах все чаще собирается сложное крупнотоннажное оборудование большой единичной мощности, комплектные технологические линии, оборудование для энергетики. Это, естественно, требует более высокого технического и организационного уровня производства.

Как и раньше, пять-семь, девять лет назад, поднимать его помогают планы НОТ. В то же время, изменения в производстве, повышение социальной активности коллектива предприятия рождают новые элементы в системе НОТ. Но об этом в следующем письме.

В. СОНИН.

● БЮРО ДЕЙСТВЕННОСТИ ● ЭХО ● БЮРО ДЕЙСТВЕННОСТИ ● БЮРО ДЕЙСТВЕННОСТИ ● БЮРО ДЕЙСТВЕННОСТИ ●

«НА ОБОЧИНЕ СТРОЙКИ»

Так называлась корреспонденция, опубликованная в нашей газете в июне 1972 года. В ней критиковались недостатки в работе треста «Качканаруудстрой», в частности на сооружении культурно-бытовых объектов, недостатки в организации соцсоревнования среди молодежи. Редакция получила ответ за подписями управляющего трестом П. ГОЛОВНЕВА, секретаря парткома В. ПОПОВА, председателя постройкома В. ГОРЧАЕВА, секретаря комитета ВЛКСМ треста В. ЧАЩИЛОВА. Вот что ответили они газете:

Коллективом треста приняты меры по улучшению производства работ на строительстве административно-бытового корпуса Качканарского управления треста «Уралдомаремонт». Выполнены работы по устройству нулевого цикла, организована работа в две смены каменщиков, на объекте работает 19 человек. В ближайшие дни количество рабочих будет увеличено до 30 человек. Сборный железобетон начал изготовлять и поставлять Качканарский завод ЖБК, который должен был поставить его еще в июне, но изготовление ригелей и перемычек до сего времени указанным заводом не налажено из-за отсутствия металла. На строительстве и сегодня имеются перебои в обеспечении стройки кирпичом, завод ЖБК не полностью обеспечивает ее цементом.

Со стороны руководства трестом и общественных организаций принят ряд мер, направленных на улучшение производственно-хозяйственной деятельности.

Во втором квартале проведено четыре школы передового опыта, в которых обучено 106 человек, в том числе школы по облицовке зданий силикатной и глазурованной плиткой, устройство пола из паркета, бетонирования монолитных конструкций.

Приняты меры для улучшения социалистического соревнования по выполнению обязательств, взятых в честь 50-летия образования СССР.

Раз в квартал проводятся взаимопроверки выполнения соцобязательств между соревнующимися коллективами. На совместном заседании партийного комитета, объединенного постройкома, комитета ВЛКСМ с руководством треста и участием актива подводятся итоги выполнения социалистических обязательств. На вечере трудовой славы передовиков производства раз в квартал в Доме культуры «Строитель» объявляется решение совместного заседания, и передовым коллективам, завоевавшим первые места, вручаются переходящие Красные знамена, а передовики производства, добившиеся наивысших показателей по выполнению условий соцсоревнования, награждаются грамотами и денежными премиями.

В тресте имеются еще не использованные резервы, не изжиты непроизводительные потери рабочего времени, имеются нарушения трудовой и производственной дисциплины, значительны еще простои из-за неисправности машин и механизмов, недостаточно конкретной наглядной агитации.

Руководством треста, партийным комитетом, объединенным постройкомом, комитетом ВЛКСМ принимаются меры по устранению имеющихся недостатков, использованию имеющихся резервов с таким расчетом, чтобы социалистические обязательства 1972 года, мероприятия по улучшению быта, культуры, учебы трудящихся были выполнены.

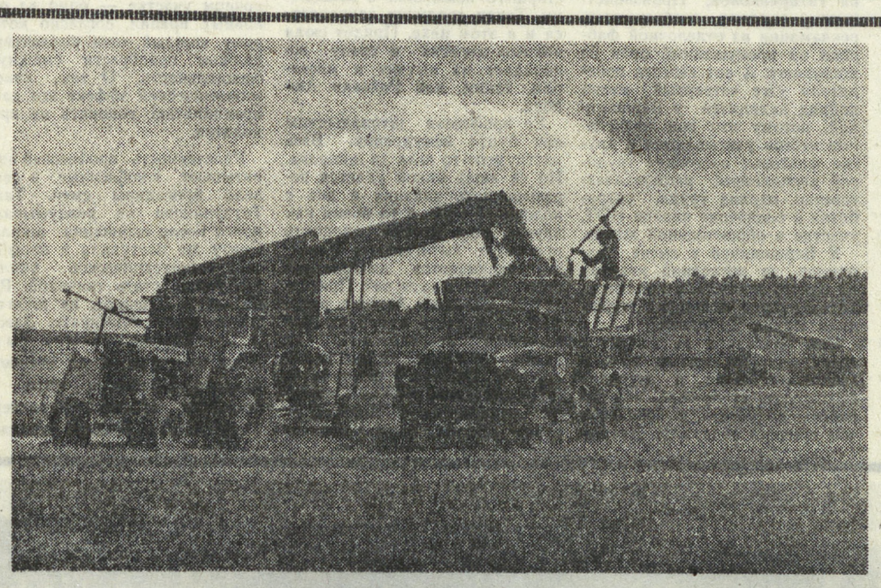

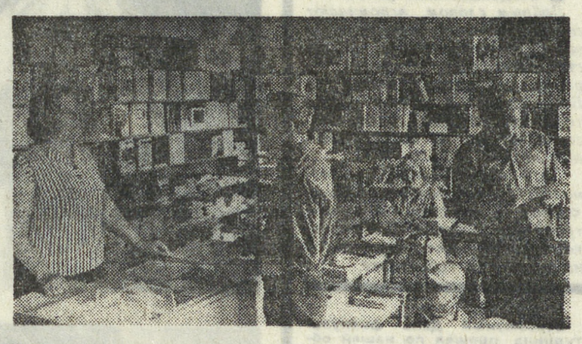

● Последние тонны сенажа.
● На помощь селянам приехали шефы. Электросварщик Уралхиммаша Леонид Гаров готовит траншею для закладки силоса.
● В сельском книжном магазине.

ВЛАСТЬ НАД ЗЕМЛЕЙ

(Окончание. Начало на 1-й стр.).

У него всегда много неотложных дел. Там, в конторе, он долго согласовывал проект генеральной застройки села с инженером из Облколхозстроя, разговаривал с ребятами из студенческого строительного отряда. Пришли они из соседнего села Кашино — распался отряд. То документация не готова, то материалов нет, вот и пришли к Зуеву просить работу. А в совхозе уже работает отряд, с ним договор заключен, наряд на работу выдан. Обещал Зуев обойти объекты, все проверить и помочь ребятам.

Я вдруг вспоминаю историю, которую мне рассказал Петр Григорьевич.

Дело было прошлой осенью. Погода стояла ненастная, поля ждали уборки. Выдалось несколько погожих дней, а людей нехватка. И хлеба надо убирать, и овощи. Работа в бригадах шла не на втором, а, наверное, на седьмом дыхании. Директор совхоза собрал актив. Решили обратиться за помощью к школьникам. Утром руководители пришли на линейку, рассказали о затруднениях, попросили помощи. В награду директор пообещал два радиоприемника, а классу-победителю — путевки на будущее лето в Ульяновск.

— Не поверите, — говорил Петр Григорьевич. — По четыре нормы старшеклассники выполняли. А летом мы им выдали путевки на родину Ленина.

Зуев — бывший учитель, окончил высшую партийную школу, сельхозинститут. Умеет работать с людьми, знает психологию молодежи, школьной — в особенности.

— Надо уважать человека, и чем он младше, тем острее чувствует ваше уважение, — говорил Петр Григорьевич. —В открытом и естественном «помогите, ребята» больше проку и мудрости, чем во всех дискуссиях о производственном обучении. У нас редко кто уезжает из села, в техникумы и институты мы посылаем тех, кто после школы проявил себя на работе. И из армии все ребята сюда возвращаются.

Зуев знает сельскую молодежь наперечет. Знает, кто к чему склонен, чем недоволен, о чем просит, с каждым лично знаком. И успевает везде. Ни одно мероприятие у молодежи не проходит без участия директора совхоза. Не потому, что не доверяет — есть люди в Бородулино и в других отделениях, которые не хуже его могли бы выполнить часть этой работы. А он хочет все знать и видеть сам. Так легче сориентироваться.

В селе хороший клуб, работают кружки художественной самодеятельности, лодырям и выпивохам не дает пощады агитбригада, а хорошие труженики в почете.

Едва опускаются над селом сумерки, как спортивные залы клуба заполняет молодежь. Особенно любят бородулинцы борьбу. В этой секции занимаются постоянно не менее 30 человек. Недаром в сборной области общества «Урожай»— пять представителей этого села.

Такими вот различными сторонами работы оборачивается кривая роста доходов совхоза. Целый комплекс условий — не только природных, но экономических и социальных определяют успехи тружеников села.

П. ВАСИЛЬЕВ.
Снимки А. ГРАХОВА.

ДАЙ РУКУ, ИНЖЕНЕР!

Успех деятельности совета молодых специалистов в немалой мере зависит от того, насколько удачны используемые им формы и методы работы с инженерами и техниками, недавно пришедшими в цех.

В этом отношении представляет интерес опыт совета молодых специалистов Ревдинского завода обработки цветных металлов.

Круг вопросов, которые приходится решать совету, очень широк. Мы хотим рассказать только о некоторых.

Хорошо известно, что эффективность работы совета молодых специалистов, как, впрочем, и всякого общественного органа, зависит главным образом от того, насколько тесна его связь с «рядовыми» выпускниками технических вузов.

Одним из первых этапов сближения заводского совета с начинающими инженерами и техниками явилось проведенное им анкетирование.

Данные, полученные в результате индивидуальной беседы с каждым, заносились в анкету. Конечно, форма анкетирования при одновременном собеседовании оказалась трудоемкой, но зато и плодотворной. Она позволила более полно узнать о специалисте, его взглядах, жилищных условиях, его наклонностях.

В анкете был такой пункт: «Довольны ли вы своей профессией?» Некоторые отрицательно ответили на этот вопрос. Администрация цехов и предприятия проанализировала анкеты и внесла «коррективы» в специальности ИТР.

Так, П. Устюжанин числился старшим рабочим цеха № 3, а теперь занимает должность начальника планово-производственного бюро цеха. Раньше А. Бледнов был и о. механика участка цеха № 3. Он по образованию инженер. Теперь стал мастером прессового участка.

Более тесный контакт совета с молодыми инженерами и техниками обеспечивается здесь также и тем, что каждый его член отвечает за работу молодых специалистов закрепленной за ним группы цехов.

Если обратиться к такой, казалось бы, чисто внешней стороне работы совета молодых специалистов, как составление планов, протоколирование заседаний, вообще оформление документации, то уже здесь можно заметить порядок, систему. Чувствуется, что планы составляются не для формы, а являются руководством к действию.

Кстати, план, составленный советом завода на первое полугодие 1972 года, на совещании председателей советов молодых специалистов родственных предприятий в городе Кольчугино был признан лучшим.

Совет решил провести на заводе смотр-конкурс среди молодых специалистов на лучшее рационализаторское предложение в сфере основного производства. Приказом по заводу такой конкурс уже объявлен.

Или возьмем жилищный вопрос. Отныне распределение квартир среди начинающих инженеров и техников будет проводиться руководством предприятия в тесном контакте с советом молодых специалистов. При этом обязательно учитываются не только их производственные показатели, но и участие в общественной работе.

Успешная деятельность совета Ревдинского завода обработки цветных металлов в немалой мере обусловлена тем, что он постоянно встречает поддержку со стороны дирекции предприятия и, в первую очередь, главного инженера А. П. Семенова.

Не принижая заслуг других членов совета молодых специалистов, хочется особо подчеркнуть роль его председателя Н. А. Бабирь. Опытный руководитель, он является душой совета, его идейным наставником.

Недавно окончились выпускные экзамены в вузах и техникумах. В заводской коллектив приходят новые инженеры и техники. Можно с уверенностью сказать, что они найдут помощь и поддержку среди своих коллег, членов совета молодых специалистов.

В. КАПУСТИН,
слесарь паросилового цеха завода ОЦМ;
С. РЯБОВ,
наш внештатный корр.

Рабочие династии Урала

ШАХТЕРСКИЙ АРСЕНАЛ

ВЛАДИМИР колол дрова. Топор взлетал вверх, на мгновение замирал и обрушивался на крепкие чурбаки. Поленья разлетались по сторонам. Болели плечи, гудели ноги, а Володька неустанно сгибался и разгибался. «Вот вам малосильный, — ухал он. — Ай да, Володька!»

Всласть, в охотку разметал Баландин целый воз дров. Хороших — березовых и сосновых, крепких и тяжелых. «Просохнут за лето, зимой будут гореть, как порох, — рассуждал мысленно Владимир.— То-то тетка Нюра будет его поминать в стужу добрым словом». Не за похвалу, конечно, он колол чужие дрова. Приболела соседка, а живет одна. Как тут не помочь? А еще хотелось доказать домашним. Вчера он пришел домой из школы в последний раз и принес свидетельство об окончании восьми классов. Но отец, Алексей Андреевич Баландин, заслуженный шахтер, известный на Дегтярском руднике бригадир забойной бригады, сказал:

— Слабоват ты, Володька. В шахте работа трудная, силенок требует. Поезжай в техникум, учись, а шахта никуда не уйдет.

...Отца в тот вечер ждали долго. Уже давно пригнали с пастбища стадо, мать подоила корову, младшие братья Генка с Толей прибежали с озера и принесли ведерко серебристых чебаков и красноперых окуней. У них одна забота. Сидят целый день с удочками, купаются, аж носы у обоих облупились. Владимир вышел за ворота, долго смотрел на нетронутую ветром гладь воды, в которой отражались синий свод неба, увитый курчавой белизной облаков, прибрежные сосны и березовые колки. Он и не заметил, как подошел старый проходчик дядя Степан. Только когда он положил на плечо тяжелую руку, Володя вздрогнул.

— Мамка дома? — спросил он глухим голосом.

— А папка где?—На старого шахтера пристально смотрели не мальчишески серьезные глаза.

— Ты не волнуйся. Задержится он, сынок, сегодня.

Дядя Степан отвернулся и прошел в дом.

Ждали отца четыре дня и четыре ночи. Мать почти не спала, Генка с Анатолием не бегали на рыбалку, Владимир тоже сидел дома. В эти дни в их доме постоянно были шахтеры, товарищи отца.

Дядя Степан каждый раз говорил одно и то же: «Воздух у них есть, беспрерывно подают. Шланг-то не пережало. Наш брат, шахтер, крепкий, выдюжит...»

Ребята не узнали отца, когда он вернулся домой. Был он вроде тот же, только вытянулось лицо, заострились скулы, а глаза как-то поблекли и смотрели устало. Отец обнял по очереди ребят, выпил кружку молока и сразу уснул. А когда на другой день завел разговор об учебе Владимира, тот выслушал его молча и стал укладывать немудреные пожитки.

Провожали Владимира всей семьей. Отец нес старенький клеенчатый чемодан, который он купил десять лет назад, в 1937 году, когда был в Москве и представлял шахтеров Дегтярска на первом Всесоюзном съезде профсоюзов...

АЛЕКСЕЙ Андреевич Баландин пришел в Дегтярск из Сысерти пешком в голодный 1927 год. Думал заработать немного денег, вернуться обратно к родному гнезду, а вышло иначе. Поначалу он плотничал — готовил на поверхности шахтные стойки. Десятник заприметил смекалку Баландина. Работал он топором легко, даже красиво. А в шахте такой мастер всегда к месту.

Вышел случай как-то: заболел плотник в бригаде крепильщиков, и Алексею Андреевичу пришлось спуститься под землю. Вокруг кромешная тьма, по стенкам стекает вода, грохот — рабочие катают вагонетки с рудой. Со всех сторон возгласы: «Берегись! Посматривай!» Растерялся поначалу Баландин. А крепильщики торопят: «Скорей готовь стойки, видишь, как порода жмет!»

Недолго однако подводил Баландин стойки в штреках. Вскоре понадобились проходчики, и топор он сменил на отбойный молоток и бурильный станок. В те годы на шахте существовала концессия. Своих специалистов не хватало. Работали в Дегтярске американские, французские и немецкие инженеры и техники. Хоть и нелегок был труд, техника — лопата и кувалда, темно — много ли света дает карбидка, а не уезжали иностранцы: деньги получали хорошие. Както Алексей Андреевич работал в паре с мистером Стивенсоном. В то время он уже бригаду получил, ходил в передовиках. Отпалили они вертикальные глубокие скважины. Руда богатая потоком идет. Бригада Баландина не успевает подавать вагонетки и грузить. Мистер Стивенсон встал в сторонку, смотрит на все рассеянно и что-то по-своему бормочет. Алексей Андреевич не вытерпел, спросил: «Может, недоволен чем мистер?»

— О'кей! — воскликнул Стивенсон. — Как там у вас пойють: «Когда б имел горы золотые»... — У нас в Штатах можно имет один такой штрек и будет гора злота.

Алексей Андреевич рассмеялся. Так вот о чем думает американец. А ему почему-то такая мысль в голову не приходила. Сказал весело: «Зачем столько? Счастье не в золоте...»

КОГДА Владимир закончил учебу, Алексей Андреевич уже собирался на пенсию. На шахту пришли вместе. Механик участка Лев Иссакович Шенкер, тоже молодой специалист, но уже проработавший на руднике не один год, принял Баландиных приветливо.

— Вот смену привел себе,— сказал Алексей Андреевич.

— Молодежь нам вот как нужна, — провел ребром ладони Шенкер по шее. Он широко улыбнулся и сам стал похож на мальчишку. Ну, может быть, чуть коренастее Владимира, да поплотнее в плечах. А так — непокорный чуб, румянец во всю щеку...

— Назначим его десятником подземного транспорта, Алексей Андреевич.

— Не рано? Опыта у парня мало, а работа серьезная.

— Нет, — уверенно сказал Лев Иссакович. — Владимир практику у нас проходил, я к нему пригляделся. Молодые сейчас к самостоятельности тянутся. Если хороших парней годами держать в подручных, они завянут, как пересохшие стебли.

— Так оно, — согласился Баландин-старший. В пятьдесят мне, к примеру, трудно сказать свое «я».

Шенкер удивленно взглянул на Алексея Андреевича.

— Если бы каждый из нас столько сделал на своем веку, то на отдых можно уходить спокойно...

Отец не настаивал, чтобы сыновья пошли по его стопам. Когда подросли Геннадий и Анатолий и собрались в техническое училище в Сысерть учиться на токарей, он только вздохнул: «Воля ваша, ребята. Каждый выбирает, что ему больше по душе...» И вспомнил Владимира, который жил теперь своей семьей. Не все у него гладко вышло. Здоровье оказалось не крепким. Проработал в шахте семь лет, не хотел уходить, но врачи запретили спускаться под землю. Ушел в школу, труд ребятишкам преподавать. Дело почетное, а все-таки не шахта...

Но, видимо, сильнее оказалось шахтное притяжение. Когда Геннадий и Анатолий вернулись со службы из армии, отец нарадоваться не мог: оба молодец к молодцу. Геннадий был подводником на Балтике Анатолий — морской десантник на Тихоокеанском. Не сговариваясь оба пошли на шахту. Начальник рудника Вячеслав Петрович Луценко хорошо знал и отца, и старшего, Владимира. Баландины — шахтеры-кремни. Сказал только Геннадию: «Может, месяца три поработаешь лесодоставщиком. Пообвыкнешь, да и народу у нас на этом участке мало, а потом в забойную бригаду.

Встретились мы с Геннадием Баландиным в шахте, на горизонте минус триста десятого метра. На добычном полке, где он работал со своим напарником по комсомольско-молодежной бригаде Василием Козловцевым, было тесно, и мы с трудом пробрались к добытчикам руды. Монотонно стучал вибратор, сбрасывая породу из дучки, беспрестанно гремел ковш скреперной лебедки, загружая вагонетки.

— Трудно? — переспрашивает Геннадий. — Как вам сказать? Не очень. Вот когда только организовали нашу бригаду, хлебнули мы...

Начинать, действительно, пришлось трудно. Не хватало у многих опыта, а блок оказался опасным. И руда богатая, а взять все не смогли. Давление породы оказалось и кровельным, и боковым. Только подведут ребята крепь, ее давит, ломает. Так и оставили блок № 15. Но парни из бригады оказались настойчивыми. Недаром она считается лучшей на Дегтярском руднике. В этом, пожалуй, ничего удивительного нет, работают в ней шахтеры стоящие, все комсомольцы, под стать братьям Баландиным — Геннадию и Анатолию. Люди, традиции шахтеров и составляют рабочий арсенал Дегтярска.

В. ПАНКРАТОВ.

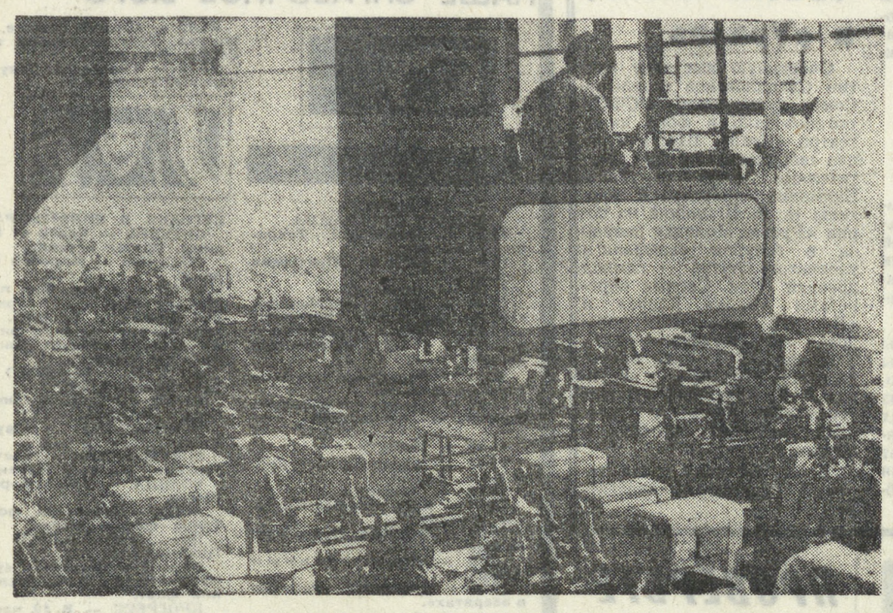

НРБ. В городе Троян, расположенном в районе, где в недалеком прошлом основным занятием населения было сельское хозяйство, построен новый завод металлорежущих станков «Машстрой», оснащенный самой современной техникой. В рамках сотрудничества стран—участниц СЭВ завод производит универсальные токарные станки.

На снимке: один из цехов завода «Машстрой» в городе Троян.

Снимок БТА—АПН.

Сегодня национальный праздник КНДР — День освобождения

НЕСМЕТНЫЕ СОКРОВИЩА СТРАНЫ

Территория Корейской Народно-Демократической Республики невелика — около 120 тысяч квадратных километров. Но какое обилие полезных ископаемых хранит земля этой страны. Сейчас их уже разведано более 300: вольфрам, молибден, магнезит, графит, золото, слюда, плавиковый шпат — вот неполный перечень тех богатств, по запасам которых Корее принадлежит одно из первых мест в мире. А сколько еще неразведанного скрыто в недрах? Вот почему ежегодно, как только снег сходит с гор и сопок, многочисленные отряды геологов уходят на поиски новых сокровищ.

...Наш «газик» уже второй час петляет по узким проселочным дорогам вдоль побережья Восточного моря. Вдоль рек и речушек протянулись неширокие долины, плавные склоны сопок, поросшие невысокими, причудливо искривленными под постоянными ветрами деревьями.

Дорога становится круче. Невысокие сопки перешли в величественные горные кряжи. Мотор «газика» тянет с натугой. Прошли один перевал, второй... Еще несколько километров, и мы выезжаем в поселок геологов, состоящий из нескольких бревенчатых домиков и землянок. Меня знакомят с начальником геологической партии товарищем Кимом. Он хорошо говорит по-русски:

— Мы, мальчишками, с детства при японцах работали в горах за грошн, рыли шурфы, таскали образцы, переворачивали горы земли. На нашу долю доставалась самая тяжелая работа. Техника была самой примитивной — лопата да кайло. Японцы хищнически эксплуатировали нашу землю, а изыскания вели ближе к морским портам, чтобы легче было вывозить богатства.

В 1945 году пришло освобождение, а вместе с освобождением и помощь. Когда к нам приехали русские геологи, мы сразу же увидели иное отношение к нашей земле. Не для себя, а для нас трудились эти самоотверженные люди. Многие вместе со мной пришли работать к ним в первую же партию. Сначала был коллектором, потом по рекомендации советских друзей поехал учиться в Московский геологоразведочный институт и вот теперь сам руководжу большим коллективом.

— В недрах нашей страны прячутся еще многие богатства, — продолжает товарищ Ким. — Нужно искать, искать настойчиво и упорно. Сейчас нам на помощь пришла новая поисковая техника. У нас есть точнейшие приборы и аппараты, новейшее бурильное оборудование. Мы постепенно осваиваем новые районы...

...Утром мы вместе с моим гостеприимным хозяином собрались возвращаться домой. Товарищ Ким вез с собой небольшой рюкзак. Когда я его поднял, он оказался очень тяжелым.

— Там несметные сокровища спрятаны, — пошутил мой попутчик. — Везу в управление образцы руды, обнаруженные нами здесь, недалеко от старых разработок. Заодно и внука хочу повидать...

Разговор зашел о детях. Мой попутчик замечает: дети об августе 1945 года знают только по рассказам да книжкам, а я тот август хорошо помню. По дороге шли танки, потом показалась колонна загорелых, запыленных пехотинцев с красными звездами на касках. Я стоял вместе с бабушкой, она махала красным флажком и плакала от радости.

Да, мы никогда не забудем, что принесла нам Красная Армия в августе 1945 года, и мы хорошо понимаем, что рядом с нашими сердцами всегда бьются сердца наших советских друзей.

Пхеньян. *Ф. ЛЕСКОВ, соб. корр. АПН.*

мир сегодня

ПРЕОБРАЖЕННАЯ СТРАНА ● НА СОВЕСТИ АНГЛИЙСКИХ «БЕСПРИСТРАСТНЫХ ПОСРЕДНИКОВ» В ОЛЬСТЕРЕ — СОТНИ УБИТЫХ ЛЮДЕЙ ● ПЛОДЫ «ДЮВАЛЬИСТСКОЙ РЕВОЛЮЦИИ» ● ПОЛЮБОВНЫЙ СГОВОР С РАСИСТАМИ ● ОСНОВА ПЕРЕГОВОРОВ — СУВЕРЕНИТЕТ КИПРА.

СМИТ «КОМБИНИРУЕТ»

УЖЕ СЕДЬМОЙ ГОД В РОДЕЗИИ ПРАВИТ БЕЛОЕ МЕНЬШИНСТВО. РОВНО СТОЛЬКО ЖЕ ПРОДОЛЖАЕТСЯ «СЕМЕЙНАЯ» ССОРА «МЯТЕЖНОГО» СОЛСБЕРИ С ЛОНДОНОМ. ОНА ВОЗНИКЛА ЕЩЕ ВО ВРЕМЕНА ПРАВЛЕНИЯ ЛЕЙБОРИСТОВ И ДО СИХ ПОР НЕ УРЕГУЛИРОВАНА, ХОТЯ УАЙТ-ХОЛЛ ПРИЛАГАЕТ МАКСИМУМ УСИЛИЙ ДЛЯ ТОГО, ЧТОБЫ ПОЛЮБОВНО РЕШИТЬ ЗАТЯНУВШИЙСЯ КОНФЛИКТ.

Между тем глава солсберийского правительства Ян Смит продолжает заявлять, что никогда не поступится «родезийским укладом жизни». Иными словами, он подтверждает намерение вести страну расистским курсом.

Об этом свидетельствует и план родезийских властей, предусматривающий создание в резервациях так называемых «африканских ассамблей». По словам министра внутренних дел Родезии Ланса Смита, выборы в эти ассамблеи будут проводить коллегии, состоящие из вождей, старейшин и тех лиц, которых правительство сочтет «влиятельными африканцами». Родезийские расисты, видимо, надеются выдать мнение своих ставленников за мнение африканского народа Зимбабве.

Тактика уговаривания, к которой прибегает Лондон в англо-родезийском «конфликте», позволила Смиту еще больше ужесточить расистский режим. В прошлом году здесь был принят законопроект, запрещающий в стране так называемую «подрывную деятельность». На основании этого закона Ян Смит имеет теперь возможность расправляться как с «черной», так и с «белой» оппозицией. То есть, по сути дела, уничтожены даже те малые возможности защищать интересы африканского большинства, которые имела либеральная оппозиция в Родезии.

После принятия этого закона расистские власти Солсбери обрушили репрессии на тех, кто выступает против англо-родезийской сделки. Сейчас правительство принимает меры к тому, чтобы полностью отстранить африканцев от политической жизни страны.

За всеми мероприятиями правительства Яна Смита нетрудно обнаружить четкие очертания политики апартеида. И всякие домыслы сторонников мировой с расистами, утверждающих, что родезийский режим либерализуется, не имеют никаких оснований. Именно поэтому сейчас, как никогда, актуально звучит известная резолюция ООН, требующая принять эффективные меры для ликвидации незаконного расистского режима в Родезии.

Е. КАЗАНОВ. (АПН).

нам только что сообщил телетайп

● **ПАРИЖ.** Заместитель Генерального секретаря движения коммунистической молодежи Франции Жан-Мишель Катала направил премьер-министру письмо, в котором содержится требование предоставить право голоса молодым французам с 18 лет. Несмотря на то, что французская молодежь занимает все большее место в социальной, экономической и политической жизни страны, говорится в письме, 2,5 миллиона молодых граждан лишены права голоса. Это серьезное покушение на демократические права.

● **ВАШИНГТОН.** Кандидат на пост президента США от демократической партии сенатор Дж. Макговерн резко осудил продолжающиеся американские бомбардировки территории ДРВ.

● **ВАРШАВА.** Около 600 швейных и более 150 мощных текстильных фабрик действуют сегодня в народной Польше. Одежда и ткани, выпускаемые этими предприятиями, пользуются с каждым годом все большей популярностью более чем в ста странах мира.

(ТАСС).

«БРИТАНСКИЙ ВЬЕТНАМ»

Когда три года назад, 14 августа 1969 года, подразделения английских войск вступили на улицы Лондондерри, было немало наивных людей, веривших в то, что солдаты пришли в Ольстер в качестве беспристрастных посредников, призванных «урегулировать» отношения между католиками и протестантами.

Но легковерным очень скоро пришлось расстаться с иллюзиями. Обрушившись репрессиями против беднейших слоев населения этой так называемой «автономной провинции» Соединенного Королевства, Лондон ясно продемонстрировал, что и как он намерен «урегулировать». Его союзниками стали распоясавшиеся протестантские ультра — опора режима дискриминации и угнетения.

К августу 1972 года небольшой отряд английских солдат превратился в 20-тысячный экспедиционный корпус. От резиновых пуль и водометов к автоматным очередям и тяжелым танкам, от проверки документов к концентрационным лагерям — таков путь, который прошла политика Лондона за эти тысячу дней. На совести «беспристрастных посредников» — около 450 убитых, сотни раненых, превращенные в руины целые районы, уничтоженные материальные ценности...

«Война, которую ведет Англия в Северной Ирландии, — писал по возвращении из Белфаста корреспондент лондонской консервативной газеты «Дейли миррор», — приняла такие масштабы, что ее можно сравнить с войной во Вьетнаме». Не без скрытого злорадства окрестил Ольстер «британским Вьетнамом» американский журнал «Ю. С. ньюс энд Уорлд рипорт», указав на эскалацию военных усилий как на главную черту, сближающую эти две колониальные авантюры.

И эскалации этой пока не видно конца. Недавно министр по делам Северной Ирландии Уайтлоу объявил в парламенте о намерении принять «самые решительные меры для наведения порядка». Начавшаяся на рассвете 31 июля карательная операция вновь подтвердила, что Лондон упорно цепляется за политику репрессий и террора. «Действия английских войск против католических районов Белфаста и Лондондерри, — заявил в палате общин лейборист Столлард, — являются попыткой навязать населению Ольстера военные решения проблемы».

Сейчас страницы лондонской печати заполнены статьями, выражающими сочувствие северным ирландцам. Буржуазные журналисты и некоторые политические деятели оплакивают страдания и гибель невинных людей. Но это слезы лицемеров. Трагедия Ольстера — прямой результат колониальной политики Лондона, превратившей его в район самой высокой безработицы и самого низкого уровня жизни, самой интенсивной эксплуатации и наиболее откровенной дискриминации на Британских островах.

Разжигая религиозную вражду, Лондон ставил своей целью расколоть единство трудящихся Ольстера — католиков и протестантов. Но религиозная рознь — лишь вторичная и к тому же сознательно насаждаемая причина кризиса. Главные же проблемы Ольстера — проблемы эксплуатируемого метрополией слаборазвитого района. Горький, кровавый опыт заставляет понять это трудящихся католиков и протестантов. Они все чаще пересекают границы вероисповеданий и выступают в единых рядах. Все активней действует Ассоциация борьбы за гражданские права Северной Ирландии, объединяющая представителей самых различных слоев населения Ольстера.

Прогрессивная общественность Ольстера настойчиво ищет пути для нормализации обстановки. Она решительно заявляет, что первыми шагами на этом пути должно быть немедленное освобождение всех интернированных, прекращение оккупации, принятие реформ, обеспечивающих равные права всем жителям Северной Ирландии.

Опыт трех минувших лет убедительно доказывает, что никакими репрессиями нельзя подавить стремление народа Ольстера к свободе и справедливости.

М. КОБРИН. (АПН).

РАЙ ДЛЯ МОНОПОЛИЙ

ГАИТИ — ПЕРВАЯ НЕГРИТЯНСКАЯ РЕСПУБЛИКА В ЛАТИНСКОЙ АМЕРИКЕ — СЕГОДНЯ ВНОВЬ СТАЛА ОБЪЕКТОМ АКТИВНОГО НАСТУПЛЕНИЯ АМЕРИКАНСКОГО КАПИТАЛА.

После смерти Франсуа Дювалье — «папы Дока» — в марте 1971 года и прихода к власти его расточительного сына Жана-Клода Государственный департамент посчитал, что на Гаити начался «период демократизации». Как признают зарубежные обозреватели, новый президент пошел еще дальше, нежели в свое время его отец, в том, что касается иностранных инвестиций на Гаити. Диктаторы во времена республики открыли дорогу американским капиталам. В стране начали действовать различные американские компании: «Хаско и Дюфин» контролировала сбыт сахара, «Стандарт фрут» — торговлю фруктами и овощами, «Траст рейнольдс майнинг» получила неограниченные возможности для эксплуатации месторождений бокситов.

С приходом к власти в 1957 году Франсуа Дювалье в стране были созданы новые компании.

Финансовые ресурсы Республиканского банка перешли в руки филиала американского «Нэшнл сити бэнк».

И вот теперь Жан-Клод Дювалье сообщил об учреждении в стране еще 150 иностранных компаний, которым предоставлено широкое поле деятельности. Около ста из них, по его словам, были созданы «американскими коллегами» за последние 18 месяцев.

В настоящее время для Жана-Клода самое важное — продолжить так называемую «дювальистскую революцию». Эта революция, провозглашенная покойным диктатором, подразумевает тесный союз с иностранным капиталом и политику твердой руки по отношению к внутренней оппозиции. Первые годы «дювальистской революции» унесли с собой 30 тысяч человеческих жизней. Кроме того, ухудшилось и без того драматическое положение гаитянцев, продолжительность жизни которых едва достигает 32 лет. Для Гаити ежегодный доход не превышает 50 долларов на душу населения.

Не случайно третья сессия Конференции ООН по торговле и развитию (ЮНКТАД), проходившая недавно в Сантьяго (Чили), объявила Гаити одной из пяти самых бедных стран мира.

(«Свгло» — АПН).

ДИАЛОГ КИПРИОТОВ

В НИКОЗИИ ВОЗОБНОВИЛИСЬ ВСТРЕЧИ ПРЕДСТАВИТЕЛЕЙ КИПРИОТОВ — ГРЕКОВ И ТУРОК, НА КОТОРЫХ ПРИСУТСТВУЕТ ТАКЖЕ ЛИЧНЫЙ ПРЕДСТАВИТЕЛЬ ГЕНЕРАЛЬНОГО СЕКРЕТАРЯ ООН.

Основное содержание внутрикипрского диалога — выработка новой конституции, положения которой будут регламентировать отношения между греческим и турецким населением острова. Как известно, эти отношения были серьезно подорваны в декабре 1963 года, когда империалистическая агентура инспирировала вооруженные столкновения между обеими общинами и молодая независимая республика оказалась ввергнутой в тяжелый политический кризис. В штаб-квартире НАТО полагали, что кризисное положение на острове приведет к ликвидации государственной самостоятельности Кипра, а его территория со временем будет превращена в военно-стратегическую базу этого блока в районе Средиземноморья.

Однако старая колониальная доктрина «разделяй и властвуй» не принесла желаемых результатов. Опираясь на поддержку Советского Союза и всех миролюбивых сил, кипрский народ дал решительный отпор проискам внутренней и внешней реакции.

Прямым следствием решимости киприотов вывести республику из кризиса, проявлением с их стороны доброй воли и являются проходящие ныне в Никозии внутрикипрские переговоры. Они проводятся в соответствии с процедурой, рекомендованной в декабре 1971 года Советом Безопасности ООН. Судя по высказываниям участников переговоров, поиск взаимоприемлемого урегулирования ведется на основе сохранения единого, независимого, суверенного и территориально целостного государства Кипр. А это прежде всего исключает наличие на его территории иностранных войск и военных баз.

Успешному началу переговоров способствуют созданные правительством Кипра условия для дальнейшей нормализации положения в стране, восстановление мирного сотрудничества между греческим и турецким населением острова. В канун открытия встреч в Никозии президент Кипра Макариос предложил, например, ввести свободное передвижение по всей территории страны, ликвидировать военизированные греческие и турецкие посты, возвратить беженцев в районы постоянного проживания.

Тем не менее политические наблюдатели высказывают предположение, что диалог может быть продолжительным. Основанием для подобных суждений служит не столько сложность и запутанность многих проблем, сколько — и это главное — враждебное отношение к переговорам империалистических кругов Запада. Явно связывая надежды на раздел Кипра с провалом внутрикипрского диалога, реакция усиливает свои происки с целью отравить атмосферу доверия, вызвать внутренние осложнения в стране. Не случайно недавно генеральный секретарь НАТО Луис обвинил президента Макариоса в проведении якобы «опасной политики». Однако такое грубое вмешательство во внутренние дела Кипра получило достойный отпор со стороны всех патриотических сил острова.

Приветствуя начало переговоров, все искренние друзья независимой Республики Кипр желают киприотам — грекам и туркам — успеха в укреплении их независимого государства.

В. ШМАРОВ. (АПН).

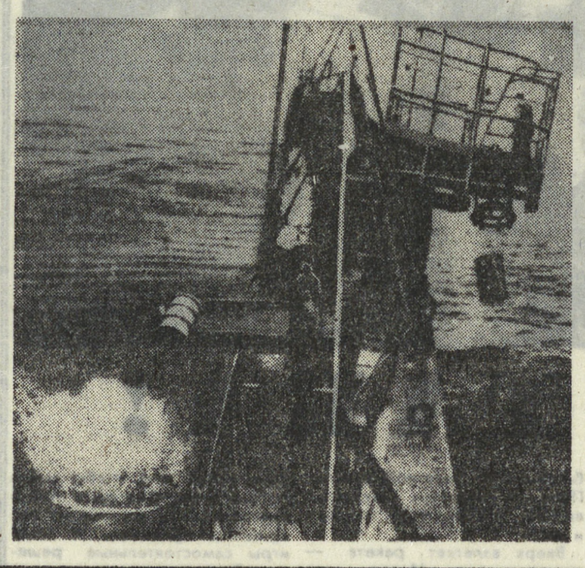

Очередной рейс английского судна «Топаз» хранился в строжайшей тайне. И если бы не бдительность биологов города Бордо, ведущих метеорологические наблюдения за морем, мировая общественность так и не узнала бы об очередной акции европейского агентства по ядерной энергии, которое сбросило в воды Бискайского залива четыре тысячи тонн опасных радиоактивных отходов. Официальными экспертами установлено, что бетонные бочки, в которых «Топаз» сбрасывает радиоактивные вещества, не выдержат более 10—15-летнего пребывания на морском дне: после этого времени они разрушатся, отходы попадут в мировой океан и вызовут его заражение.

«Топаз» не в первый раз совершает подобные рейсы. Превращение Бискайского залива в кладбище для радиоактивных отходов угрожает флоре и фауне океана так же, как и жителям атлантического побережья Франции.

На снимке, состоящем из двух кадров: слева — во время сбрасывания твердых радиоактивных веществ с «Топаза»; справа — контейнер с радиоактивной жидностью отправляется на дно.

Телеснимок ТАСС.

Гастроли Ташкентского русского академического театра драмы им. М. Горького

ТРАГЕДИЯ ОБМАНУТОГО ДОВЕРИЯ

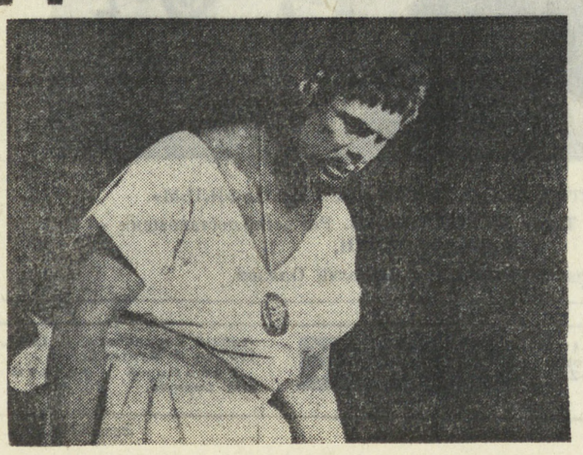

АПЛОДИСМЕНТЫ—барометр зрительских симпатий. А их после окончания спектакля «Отелло», поставленного режиссером И. Радуном, звучало много. Значит, встреча с Шекспиром не оставила никого равнодушным. Значит, в какой-то степени авторам и участникам спектакля удалось постичь глубины трагедии, найти краски, которые отразили могучую и неукротимую «сшибку» характеров и страстей, а через них — вечную борьбу добра и зла, любви и коварства, правды и лжи, веры и безверия, рожденных большими социальными конфликтами времени.

Именно времени. Ведь как бы ни трактовалась история венецианского мавра, видеть в ней только «трагедию ревности», трагедию необузданных страстей вряд ли справедливо. Тем паче сегодня, когда о знаменитом английском драматурге говорят, неизменно прибавляя — «наш современник». И открывают в жизни и смерти его героев удивительные по взволнованности и мудрости мысли и раздумья о человеке и мире, отправной точкой к которым служит судьба, сугубо личная духовная драма того или иного вымышленного, реального ли персонажа.

Если обратиться к лучшим страницам спектакля, созданного гастролирующими в Свердловске гостями из Ташкента, то их «Отелло» обязан звучащими после представления долгими аплодисментами прежде всего эпизодам, где театру оказалось по силам сделать трагическую любовь главного героя «пищей для рассуждений» о событиях, предопределивших роковой исход взаимоотношений, удивительно святых и чистых.

И тут, наряду с режиссером, следует отдать должное, прежде всего и преимущественно, исполнителю центральной роли артисту В. Павленко.

СПЕКТАКЛЬ, действительно, в первую очередь обязан Павленко, и только ему, — многим и многим, причем чрезвычайно существенным и важным.

И дело тут не в одной творческой щедрости, с какой актер отдается шекспировскому материалу. Хотя, разумеется, личная способность «разгореться» до масштабов такой драматургии, так же, как сценический темперамент и порыв, — не могут не приниматься в расчет. И все же, как бы ни подкупало и ни работало на достоверность образа все это, — Отелло в спектакле ташкентцев дорог и примечателен другим.

Да, его захлестывает порыв ревности. Да, ему, конечно же, присуща необузданность чувств, берущая начало в его взрывном темпераменте. Но нельзя не заметить и иного. На спектакле довольно часто, особенно в первой его половине, ловишь себя на мысли, что Павленко-артист, будто специально, заставляет своего Отелло в непрерывном поединке ума и сердца, темперамента и мысли, отдавать предпочтение рассудку. И в такие минуты на первый план отчетливо всплывают моменты, заставляющие увидеть «трагедию ревности» в несколько ином плане.

Вот Отелло только что узнал от Яго о подозрениях насчет измены Дездемоны с Кассио. Он уже готов отбросить с негодованием мгновенно нахлынувший порыв гнева, как вдруг... Глаза мавра видят руки, черные руки, черную кожу на кистях и пальцах...

Черный! О, он знает, что это не пустяк в мире, где он живет. И мы знаем это. С первых же минут спектакля и пьесы. Вначале по грязным намекам Яго под балконом у дома Брабанцио, когда раскрывается побег Дездемоны. Потом — на высоком собрании дожей, когда на полном серьезе доказывается невозможность любви венецианки к мавру, похожему на обезьяну, на которую и смотреть-то без омерзения нельзя...

КОРОЧЕ, мотив «черных рук», возникнув, последовательно всплывает затем не однажды, чтобы снова и снова напомнить нам о мире, в котором живут Отелло и Дездемона, о предрассудках и барьерах, которые дерзко нарушила их любовь. А это не может остаться безнаказанным, пройти бесследно, безболезненно. Так устроен мир, олицетворенный Венецией и ее дожами. И на это бьет в своих планах Яго. И «общественная логика» срабатывает в его пользу, навязывая Отелло разумность коварных наветов.

Тем большую радость должен испытать умудренный жизнью Отелло, когда ему вдруг попадаются аргументы, не оставляющие камня на камне от подозрений в измене Дездемоны. Блестяще сыгран Павленко эпизод, в котором он просит у любимой платок. Тот платок, что он подарил ей на свадьбу, тот платок, который, как сказал Яго, Дездемона отдала Кассио...

Отелло стоит спиной к Дездемоне. И не видит, что та кладет в его ладонь другой платок. Другой! А он думает, что тот, какой он требовал, обуреваемый подозрениями и гневом.

Значит, Дездемона невиновна? Раз руки держат платок — значит, невиновна! Надо видеть, как светлеет лицо Отелло-Павленко, как торжествующе блестят глаза, как он — с радостью и счастьем — начинает смеяться. Смеяться над Яго и всеми, кто считает, что в этом мире все продажно, все можно купить, все можно втоптать в грязь!..

Но вот глаза увидели обман. И нет больше этого окрыленного, не только счастьем и любовью, но и верой в людей Отелло. Надломились сильные руки. Как у подстреленной птицы крылья. Потускнел взгляд. И знакомая складка страдания пролегла между бровями... Нет, не от одной лишь ревности и душевной боли. А от страшного всесилия мира, где нет, не осталось с «изменой» Дездемоны ничего святого...

НАДО ЛИ объяснять, как выигрывает шекспировская трагедия от такого Отелло? И надо ли одновременно говорить, как много проигрывает она, когда в спектакле Отелло выглядит иначе, когда в его страданиях «госпожой» становится испепеляющая ревность вне времени и пространства?

К сожалению, такие моменты в работе ташкентцев есть. Причем виноват в этом не только исполнитель центральной роли.

Бесспорно, успех «Отелло» в значительной степени предопределяется сценическим воплощением образа мавра. Но также ясно, что «Отелло» — не монотрагедия, не моноспектакль. Яго, Дездемона, Кассио, дожи, Эмилия, Бьянка, Родриго... Каждый из этих персонажей — грань, от отшлифовки которой зависит верное звучание бессмертной трагедии, как произведения философского и глубокого, связанного с анализом человека и определенной эпохи.

Вот почему так обиден колоссальный разрыв в масштабах, тонкости и точности толкования, актерского видения и воплощения подавляющего большинства других шекспировских героев и героинь.

Отелло испепеляем страстями и могучими, и высокими. У Яго — тоже свои трагические страсти. Страсти, а не мелкие, хотя и злые, интриги, как это сейчас частенько бывает у героя, которого играет Л. Колесников. По-своему «мудрый», ловкий, отстаивающий определенные жизненные устои, и самое страшное — умеющий носить маску «честного парня», — такой Яго, положа руку на сердце, — лишь весьма эскизно набросан в спектакле.

Не хватает жизненной глубины и достоверности Дездемоне — артистка Э. Дмитриева. В ее сценическом портрете взят крен в сторону откровенной мелодрамы. Мелодраматичен и Брабанцио, которого играет Ф. Котельников. Упрощеннее, чем у Шекспира, сыграны в спектакле Кассио — В. Никитин, Эмилия — Л. Мельникова... И уж совсем непонятно, во имя чего превращен, извините за резкое выражение, в «шута горохового» Родриго Ю. Богдасарова.

СЛОВОМ, несделанного в работе над Шекспиром пока много. Впрочем, это вовсе не значит, что, допустим, в исполнении тех или иных ролей господствуют только результаты с приставкой «не». Естественно, какие-то черты шекспировских характеров уже сейчас узнаваемы. Но достаточно ли их для постижения смысла трагедии в полной мере?

В связи с этим мне бы хотелось выделить в критических замечаниях очень важное для точности выводов слово «пока». «Отелло» — недавняя премьера в Ташкентском театре. Стало быть, по-настоящему отшлифовать, углублять, дополнять, исправлять задуманное предстоит впереди. А для драматургии Шекспира это особенно важно — продолжать работу над тем, что начато. Продолжать до конца, с учетом зрительской реакции и повседневной сценической жизни спектакля.

Тут-то и уместно снова напомнить об аплодисментах свердловчан. Они были не только знаком благодарности за встречу с Отелло. Они были и выражением надежды: постижение глубин шекспировского гения не должно прекратиться. В искусстве — это единственный и проверенный путь к успеху.

Л. МАКОВКИН.

На снимке В. Степанова: Отелло в исполнении В. Павленко.

Завод чествует лучших

В клубе Свердловского завода железобетонных изделий им. Ленинского комсомола прошел большой тематический вечер «Слава труду», посвященный Дню строителя. На сцену поднимались лучшая крановщица предприятия Г. А. Султанова; один из лучших молодых рабочих завода, капитан заводской команды КВН Ю. Сергеев; лучшая рабочая бригада девушек маляров и штукатуров во главе с бригадиром Н. Костроминой; многонациональная бригада плотников А. Костромина; ветераны коллектива В. Мотылев и В. Толмачев и другие.

Ведущие вечера рассказывали собравшимся о каждом из них, тут же на сцене проводили с ними «летучие» интервью на самые различные темы. А после этого для каждого приглашенного на сцену исполнялся какой-либо концертный номер.

75 лучших трудящихся завода были в этот вечер отмечены ценными подарками.

А потом в фойе клуба начались игры, танцы, аттракционы.

Каникулы — с пользой

Семьдесят старшеклассников из Серовской школы № 14 проводят свои каникулы в совхозе им. Мичурина в Тамбовской области. Это уже четвертая поездка уральцев к мичуринцам. Ребята помогут им в уборке урожая. Недавно в Серов пришло письмо, в котором школьники сообщают, что за первые три дня работы они собрали 18 тонн яблок и сняли 5 тонн огурцов.

А после работы они отдыхают, занимаются спортом, купаются...

Летите, голуби!

На площадке детского сектора Центрального парка культуры и отдыха им. Маяковского действует много различных аттракционов. А с недавнего времени здесь появилась клетка с голубями. Ее принес работник парка, учащийся Свердловского культпросветучилища, страстный голубевод В. А. Кащеев.

Очень приятно ребятишкам раскрыть клетку и выпустить на волю пернатых друзей. Но чур, для этого надо обязательно спеть песенку или сплясать перед своими сверстниками под аккомпанемент В. А. Кащеева.

Счастья вам!

Папы и мамы торжественно друг за другом вошли во Дворец культуры. Сегодня их сыновья и дочери получают здесь первый документ — свидетельство о рождении.

Счастливых родителей тепло поздравили депутат Богдановичского городского Совета И. Г. Сороко, заведующий отделом горкома комсомола Н. Галимова, представители предприятий и учреждений Богдановича.

Сто новых моделей

Около ста видов новых изделий подготовили модельеры Свердловской меховой фабрики. В сентябре модели этих изделий будут обсуждаться в Москве, на художественном совете.

Свердловские модельеры приготовили новые фасоны детских меховых пальто, мужских головных уборов из искусственного меха, модных зимних шапочек для женщин из песца, норки. Этот дорогой мех поставляют для Свердловской меховой фабрики Ленинград и Казань.

«Бабка Елена» в «Урале»

Очередную выставку картин Свердловское отделение Союза художников РСФСР организовало в фойе кинотеатра «Урал». Шесть месяцев свердловчане будут посетителями этой выставки. Внимание привлекают картины В. В. Шашкина из серии «Русь». Молодая девушка в голубом сарафане и узорчатом платке — символ древней Руси. Своими портретами «Бабка Елена» и «Портрет Храмцова» порадовал нас художник С. К. Зюмбилов. Уральская природа нашла отражение в картинах А. Г. Крапивина «Паром через реку Уфу», А. Охлупина «Новый поселок» и других.

Такие выставки стали хорошей традицией в кинотеатре.

НАШЕ СПРАВОЧНОЕ БЮРО

ТВ

ВТОРНИК

15 АВГУСТА

ПЕРВАЯ ПРОГРАММА

11.00 — Свердловск. Технические новинки.
11.30 — **МОСКВА. Программа передач.**
11.35 — **Новости.**
11.45 — **Для школьников. «Творчество юных». Концерт.**
12.15 — **«Взрыв замедленного действия». Художественный фильм.**
13.50 — **Программа документальных фильмов.**
14.20 — **«Добро пожаловать!» Приглашает концертная студия.**
15.20 — **Новости.**
17.58 — Свердловск. Программа передач.
18.00 — Новости.
18.05 — Клуб старшеклассников «Смена».
18.35 — **МОСКВА. Программа передач.**
18.40 — **Документальный фильм.**
19.00 — **Для детей. «Ребятам о зверятах».**
19.30 — **«Таганрогские встречи». Передача 2-я.**
20.00 — **Новости.**
20.10 — Свердловск. Музыкальная неделя для работников сельского хозяйства. «Природа в русской музыке».
20.45 — «Коммунисты на селе».
21.00 — **МОСКВА. «В мире изобретений».**
21.45 — **Впервые на телеэкране. Художественный фильм.**
23.00 — **«Время». Информационная программа.**
23.30 — **«Творчество народов мира». Народное искусство Индии».**
00.20 — **Спортивный дневник.**

ВТОРАЯ ПРОГРАММА

19.00 — Свердловск. Программа передач.
19.02 — Технические новинки.
19.32 — Для детей. «Тореадоры из Васюковки». Документальный телефильм.
20.00 — Для вас, малыши.
20.10 — **МОСКВА. «Премьер-Министр Индии в СССР». Документальный фильм.**
20.30 — **А. Глазунов. Балетная сюита «Времена года».**
21.00 — Свердловск. Новости.
21.15 — **«Ставка больше, чем жизнь». Художественный телефильм. 7-я серия.**
22.10 — **«Мастера». Документальный телефильм.**

СЕГОДНЯ В КИНОТЕАТРАХ:

ОКТЯБРЬ — **Вдали от Родины. Цветок персика.**
СОВКИНО — **Мировой парень.**
УРАЛ — **Олеся. Моя прекрасная леди** (две серии). **Дон Диего и Пелагея. В зале документального фильма Африка танцует. Дикая манящая природа.**
ДК им. ГОРЬКОГО — **Тростниковый лес.**
СТАЛЬ — **Последний форт. Леди Гамильтон.**
КОМСОМОЛЕЦ — **Звуки музыки** (две серии).
СОВРЕМЕННИК — **Цветок персика. Мировой парень.**
РОДИНА — **Тайна фермы Мессе.**
ИСКРА — **Последний форт. Тайна фермы Мессе.**
Им. МАЯКОВСКОГО — **Тростниковый лес.**
ЗНАМЯ — **Восьмой. Звуки музыки** (две серии). **Последний форт.**
ПРОГРЕСС — **В 12 часов придет босс.**

РАДИО

СРЕДА, 16 АВГУСТА

6.30 — Программа передач. **6.35** — Областные известия. **6.48** — Передача «Рабочее плечо». Автор В. Урусов. **7.30** — Обзор областных газет. **7.45** — Объявления. **8.15** — Инструментальная музыка из кинофильмов. **9.10** — Радиогазета «Пионерия Урала». **16.45** — Обзор газеты «Вечерний Свердловск». **16.50** — Дневник зрителя и объявления. **18.00** — Программа передач. **18.02** — Наука — производству. Передача из института. **18.20** — Объявления. **18.30** — «Гражданин Тобольска» (о новой книге Средне-Уральского книжного издательства). **19.00** — **Программа радиостанции «Юность» из Москвы. 20.00** — Областные известия. **20.15** — «Новые записи» (дуэт баянистов). **20.35** — Программа передач. **20.40** — **Передачи из Москвы.**

ПОГОДА

16—17 августа по области ожидается переменная облачность, местами кратковременные дожди и грозы. Ветер западный, 5—10, при грозах порывы до 18 метров в секунду. Температура воздуха ночью 8—13, днем 18—23; на юго-востоке ночью 10—15, днем 20—25 градусов тепла.

СВЕРДЛОВСКОЕ ОБЛАСТНОЕ УПРАВЛЕНИЕ КИНОФИКАЦИИ И ГПТУ № 20

ОБЪЯВЛЯЮТ ПРИЕМ

В ГРУППУ КИНОМЕХАНИКОВ ШИРОКОГО ПРОФИЛЯ.

Начало занятий 1 сентября.

Срок обучения — 11 месяцев.

Принимаются юноши и девушки не моложе 15 лет с образованием не менее 8 классов.

Прием производится по направлениям дирекций киносети и кинотеатров, куда и следует обращаться.

ПРИГЛАШАЕМ ВАС УЧИТЬСЯ!

ГОРОДСКОЕ ПРОФЕССИОНАЛЬНО-ТЕХНИЧЕСКОЕ УЧИЛИЩЕ № 81

ОБЪЯВЛЯЕТ ПРИЕМ УЧАЩИХСЯ

на 1972-73 учебный год

по специальностям: **ТКАЧЕЙ ДЛЯ ВЫПУСКА ПРОДУКЦИИ СЛОЖНОГО АССОРТИМЕНТА, ПРЯДИЛЬЩИЦ** (срок обучения по вышеуказанным специальностям — 2 года, учащиеся обеспечиваются питанием, обмундированием, общежитием); **ПАРИКМАХЕРОВ ШИРОКОГО ПРОФИЛЯ** (срок обучения — 2 года, учащиеся обеспечиваются стипендией 18 рублей и остронуждающиеся — общежитием).

В училище принимаются девушки в возрасте не моложе 15 лет с образованием 8—10 классов.

При училище работает школа рабочей молодежи, где можно повышать общеобразовательный уровень.

Для поступления в училище необходимы следующие документы: заявление с указанием избранной профессии, заявление от родителей, свидетельство о восьмилетнем образовании (подлинник), свидетельство о рождении (подлинник), справка с места жительства, справка о семейном положении, характеристика из школы или с производства, 8 фотокарточек разм. 3×4 см.

Медицинский осмотр проводится в поликлинике города Арамиля по медицинским справкам училища.

Наш адрес: Сысертский район, гор. Арамиль, ул. 1 Мая, 4. Тел. 2-60, 2-67. Проезд автобусом от автовокзала гор. Свердловска до остановки «Центральная», гор. Арамиля.

спорт

ПРЕДОЛИМПИЙСКАЯ ЗАЯВКА СВЕРДЛОВЧАНКИ ● СЕГОДНЯ «АВТОМОБИЛИСТ» ИГРАЕТ ПЕРВЫЙ МАТЧ ● ВЫСОКИЙ БАЛЛ УРАЛЬСКОЙ ГИМНАСТКИ ● ВЫСТРЕЛЫ В ТАГИЛЕ ● «УРАЛЕЦ» ДЕЛАЕТ НИЧЬЮ

● ЛЕГКАЯ АТЛЕТИКА

ПЕРЕД МЮНХЕНОМ

В Москве на открытом чемпионате России успешно выступила член сборной легкоатлетической команды Советского Союза на XX Олимпиаде уралмашевская спортсменка Ольга Сыроватская — она стала чемпионкой республики в беге на 400 метров (52,9 сек.). Это хорошая заявка свердловчанки перед ее выступлением в Мюнхене.

На чемпионате республики прекрасный результат показали еще две спортсменки, члены советской Олимпийской сборной: Людмила Брагина на дистанции 3 000 метров установила новый мировой рекорд — 8 минут 53 секунды, а Надежда Бесфамильная улучшила на 0,2 секунды рекорд Союза, пробежав 200 метров за 22,8 секунды.

● ХУДОЖЕСТВЕННАЯ ГИМНАСТИКА

АПЛОДИСМЕНТЫ—ЧЕМПИОНКЕ МИРА

Пензенские любители художественной гимнастики, аплодировавшие в свое время мастерству Людмилы Савинковой, Татьяны Кравченко, Елены Карпухиной, с большим интересом встретили свердловчанку Альфию Назмутдинову. Вместе со своей сестрой Ильмирой она приехала в Пензу на республиканские соревнования гимнасток ДСО «Трудовые резервы».

Выступления чемпионки мира явились украшением первенства. Самую высокую оценку — 9,8 балла она получила за упражнение с мячом, исполненное на мелодию танца из балета «Гаянэ». Уверенно выиграла Альфия и другие упражнения обязательной и произвольной программ. В итоге свердловчанка набрала в многоборье 46,95 балла и к своим многочисленным титулам добавила еще один — чемпионки Российского совета «Трудовые резервы».

Ильмира Назмутдинова с суммой 44,35 балла была шестой. В десятку лучших вошли еще две свердловчанки: Любовь Ускова — пятое, и Елена Малышева — девятое место. В командном зачете гимнастки Свердловска вошли в призовую тройку, пропустив вперед представительниц Волгограда и Ростова.

Сейчас свердловские гимнастки в составе российской сборной общества готовятся к Всесоюзному чемпионату «Трудовых резервов».

В. НУЖДОВ.

Выступает Альфия Назмутдинова.

● ХОККЕЙ

ПРЕДИСЛОВИЕ К ТУРНИРУ

В День физкультурника на льду первоуральского Дворца спорта состоялся товарищеский матч между свердловским «Автомобилистом» и томским «Рубином». Поединок закончился со счетом 10:3 (4:0, 3:1, 3:2) в пользу свердловчан. Это был своего рода, контрольный матч перед поездкой «Автомобилиста» в Москву, где уральцы примут участие в традиционном турнире на приз газеты «Советский спорт».

Матчем с «Рубином» свердловские хоккеисты закончили свой первоуральский этап в подготовке к предстоящему сезону, в котором «Автомобилист» померяется силами с асами отечественного хоккея, командами, составляющими высшую лигу.

Сегодня в Москве, во Дворце спорта ЦСКА «Автомобилист» проведет свой первый матч сезона — в турнире на приз газеты «Советский спорт» он встретится с одним из будущих своих соперников в играх чемпионата, с московской командой «Крылья Советов». Завтра наши хоккеисты скрестят клюшки с западногерманской командой «Олимпия-76», 18 августа «Автомобилист» вступит в борьбу еще с одним своим будущим соперником по чемпионату — хоккеистами ЦСКА, а 20 августа уральцы будут играть с известной чешской командой «Тесла».

— В этих поединках, — сказал старший тренер «Автомобилиста» заслуженный тренер РСФСР В. Г. Шумков, — мы не только проверим свои боевые порядки, но и посмотрим «в деле» наших будущих соперников. И я считаю, что эти встречи «в боевой обстановке», на льду, будут для нас очень полезными в подготовке к предстоящему сезону.

Н. БОРИСОВ.

● СТЕНДОВАЯ СТРЕЛЬБА

СЕМИКРАТНЫЕ

Четырнадцать команд из областей и краев Урала и Сибири боролись за звание чемпиона на стрелковом стенде Нижнего Тагила. Как и шесть лет подряд, первое место и почетный кубок зонального первенства Росохотсоюза завоевала сборная Свердловской области, она же была первой и по отдельным видам упражнений.

В личном первенстве чемпионом зоны на траншейном стенде стал свердловчанин С. Лысцов, выполнивший также норму мастера спорта, на круглом стенде точнее всех поражал мишени тагильчанин мастер спорта В. Грачев, выступавший за сборную области.

Всего одно очко разделяло победителей и вторых призеров. Серебряные награды завоевали также свердловчане — мастер спорта А. Еселевич — на кругу, и почетный мастер спорта Б. Коньшин — на траншее.

Свердловчане лидировали в юношеском и женском первенствах. Сборная Свердловской области будет защищать спортивную честь Урало-Сибирской зоны на первенстве РСФСР.

А. НОВОСЕЛОВ.

● ФУТБОЛ. КУБОК СССР

240 ПЛЮС 10

Необычным был розыгрыш финала Кубка СССР в нынешнем сезоне. Столичные команды «Торпедо» и «Спартак» два дня вели поединок за почетный трофей. 240 минут борьбы не дали преимущества ни одной из команд — в первый день 90 минут основного времени и 30 дополнительного принесли нулевую ничью. На второй день ситуация повторилась — опять ничья — 1:1. И лишь серия из десяти пенальти определила нынешнего обладателя Кубка СССР, ими стали торпедовцы, уверенно реализовавшие все пять одиннадцатиметровых удара и выигравшие этот трудный матч с общим счетом 6:2.

● ВТОРАЯ ЛИГА

ЕЩЕ ОЧКО

В очередном туре первенства страны нижнетагильский «Уралец» был хозяином поля. В прямом и переносном смысле: играл он на своем стадионе и имел территориальное и игровое преимущество над соперником, «Спартаком» из Семипалатинска — одним из лидеров шестой группы второй лиги. Однако воплотить преимущество в голы тагильчане не смогли. Нулевая ничья венчала этот матч.

Сообщаем остальные результаты: «Иртыш» — «Томлес» — 2:0, «Зауралец» — «Чкаловец» — 2:1, «Нефтяник» — «Шахтер» — 1:0, «Локомотив» — «Динамо» (Ц) — 2:2, «Строитель» — «Динамо» (Б) — 2:0, «Металлург» (М) — «Восток» — 3:0.

ПРОВЕРЬТЕ СВОИ БИЛЕТЫ

Около десяти тысяч общественных распространителей и активистов ДОСААФ нашей области провели большую организаторскую и широкую разъяснительную работу среди трудящихся о значении оборонных лотерей. И это дало свои результаты — более 80 процентов городских, районных комитетов, первичных и учебных организаций ДОСААФ области реализовали на сто и более процентов билетов 7-й лотереи, первый розыгрыш которой состоялся 1 июля этого года.

Всего по области обладатели счастливых билетов выиграли 12 автомобилей, 12 мотоциклов «Урал-3» с коляской, 15 мотоциклов «ИЖ-Юпитер-3» с коляской, 27 мотоциклов других марок и много других ценных вещей. Общее количество выигрышей по области составило 67550 выигрышей на сумму 400 тысяч рублей.

Успешному распространению билетов содействовало то, что организации ДОСААФ получали конкретную помощь от общественности, и реализация билетов проходила при активном участии широкого круга общественного актива. Вместе с тем повысилась ответственность комитетов ДОСААФ за выполнение этой важной патриотической работы.

Успеху лотереи способствовало также увеличение количества выигрышей по сравнению с 6-й лотереей в два раза. Так, вместо 3-х миллионов 600 тысяч выигрышей в 7-й лотерее разыгрывается 7 миллионов 200 тысяч вещевых и денежных выигрышей, в том числе автомашины «Волга» ГАЗ-24, четырехместные лагерные палатки, снаряжение для спортсмена-подводника, наборы для радиолюбителей, а также крупные денежные выигрыши.

С 1 июля началась продажа билетов второго выпуска 7-й лотереи.

Н. ИЛЮХИН,
заместитель председателя Свердловского областного комитета ДОСААФ.

Редактор Г. ЧУКРЕЕВ

«Уральские зори-72»

АТАКА!

О том, что будет сигнал тревоги, все знали еще накануне. И все-таки звуки горна, прозвучавшие на рассвете, были неожиданными. Раз тревога — значит раздумывать некогда, значит в это время ты должен быть самым ловким и самым быстрым. Через несколько минут отряды выстроились на линейке. Командующий военно-спортивной игрой «Орленок» лейтенант Косов зачитывает приказ. Задача поставлена нелегкая: предстоит сделать марш-бросок к оборонительным рубежам «противника», прорвать оборону и занять стратегически важный пункт — высоту, южнее села Балтым.

Сразу же после линейки батальон, сформированный из участников сбора «Уральские зори», выступил в поход.

Первый отряд — взвод разведки. Им предстоит разведать подступы к оборонительным рубежам. Отделившись от основной части батальона, взвод ушел вперед.

— Замаскироваться, вести наблюдение, — командует командир взвода сержант Мильков.

— Да здесь же негде, открытая местность, — говорит Сережа Шауракс.

— А видишь ту ложбинку, — показывает Мильков в сторону редкого перелеска.

И действительно, оказалось, что даже небольшой пригорок можно использовать как отличное укрытие. А как лучше это сделать, показал ребятам сержант Мильков.

Собственно говоря, все, что делали в этот день участники сбора, стало для них своеобразной учебой. Ведь проведение военно-спортивной игры в период сбора предполагало прежде всего дать школьным комсомольским активистам методику проведения игры.

Через некоторое время заместитель командира взвода Николай Жуковский докладывал командиру взвода обстановку:

— «Противник» закрепился северо-западнее села Балтым.

Теперь второй роте предстояло совершить марш-бросок с тем, чтобы обойти основные силы «противника» и ударить с тыла. Пять километров нужно было пройти как можно быстрее. Ведь счет сейчас идет на минуты. От того, насколько быстро справится с заданием вторая рота, зависит успех всей операции.

Трудные это были километры. Кажется, что нет уже сил бежать дальше, но рядом товарищи, которым не менее трудно... И значит, нужно не отставать от других, потому что и от тебя тоже зависит, будет ли укреплен красный флаг на той высоте близ дороги. Наконец звучит команда: «Привал». Пять минут отдыха, и снова вьется между деревьев нескончаемо длинная тропинка.

На месте второй батальон был даже раньше назначенного срока. Теперь все готово к атаке. Пожалуй, это были самые напряженные минуты. В лесу, окружавшем поле, воцарилась тишина. Сквозь зеленые ветви березняка неярко просачивался солнечный свет.

Командиры взводов дают последние указания. Всего несколько сот метров отделяют батальон от заветной высоты. Поле, за которым находится высота, избороздили траншеи и рвы...

Вверх взлетает ракета — сигнал к атаке. И вот уже вслед за танками развернутой цепью идет в атаку первая рота.

Первой роте пришлось, пожалуй, труднее всего. Огонь «противника» на этом участке был наиболее интенсивным. Залегли. А до высоты осталось всего 50 метров. И тут с левого фланга пошла в атаку вторая рота. «Противник», не ожидавший нападения с этой стороны, поспешно отступил. Операция завершилась полной победой мотострелкового батальона «Уральские зори-72».

Позднее, подводя итоги, командующий игрой лейтенант Косов отметил слаженные действия всех трех рот. Благодарность за находчивость и смекалку получил взвод разведки.

Воины Свердловского гарнизона, которые помогли провести военно-спортивную игру, показали затем ребятам новейшие образцы боевой техники, продемонстрировали ее в действии.

Военно-спортивная игра «Орленок» закончилась. И наверняка этот день останется в памяти у каждого участника сбора.

Мы попросили некоторых участников этой игры поделиться своими впечатлениями.

Рита ОСИПОВА (белоярская школа № 1):

— Эта игра показала, что помимо выносливости и ловкости нужно еще обладать и смекалкой для того, чтобы выйти победителем. Она была тем и интересна, что многим из нас пришлось принимать в ходе игры самостоятельные решения. За это время я узнала о своих товарищах по отряду гораздо больше, чем во все остальные дни сбора.

Володя ВЕЛЬКИН (первоуральская школа № 32):

— Как интереснее и лучше провести игру «Орленок»! На эту тему мы не раз говорили у себя в школе. Игра, проведенная на сборе, дала на все эти вопросы ясный ответ. Теперь дело за нами.

Галя ПЕРМЯКОВА (Покровская средняя школа Каменского района):

— Главной нашей победой было то, что все мы узнали очень многое о нашей игре «Орленок». Безусловно, что хороший уровень проведения ее зависит прежде всего от подготовленности участников. И здесь немаловажную роль должен сыграть новый комплекс ГТО, который самым тесным образом связан с «Орленком».

Можно сказать, что в этот день ребята одержали двойную победу. Одна была одержана, когда они прорвали оборону «противника», а другая заключается в том, что они многое узнали об этой игре, которая должна пройти в каждой школе. Вот почему слова благодарности сказанные воинам, помогавшим провести «Орленок», прозвучали особенно громко.

Ю. КУТУЗОВ.

СМОТРИТЕ НА ЭКРАНАХ КИНОТЕАТРОВ

НОВЫЙ ЦВЕТНОЙ ХУДОЖЕСТВЕННЫЙ ФИЛЬМ

«МИРОВОЙ ПАРЕНЬ»

ПРОИЗВОДСТВО КИНОСТУДИИ «БЕЛАРУСЬФИЛЬМ».

Автор сценария — **Тихон НЕПОМНЯЩИЙ.** Режиссер-постановщик — **Юрий ДУБРОВИН.**

В главной роли артист **Николай Олялин.**

Звоните: Редактор — 51-28-61. Зам. редактора — 51-38-75. Ответственный секретарь — 51-74-67. Секретариат — 51-47-26 и 58-95-48. Отдел рабочей и инженерной молодежи — 58-96-11. Отдел сельской молодежи — 58-93-89. Отдел коммунистического воспитания — 51-60-33. Отдел комсомольской жизни и молодежных проблем — 51-69-28. Отдел военно-спортивный — 51-39-09. Отдел учащейся молодежи — 58-92-41. Отдел литературы и искусства — 58-93-89. Отдел информации — 51-16-81, 51-28-32, 58-92-37. Отдел писем — 51-34-22. Фотокорреспондент — 51-38-28.

Пишите: 620219 Свердловск, Г. С. П., 153, ул. 8 Марта, 8. Редакция газеты «На смену!».

НС 07420. Типография изд-ва «Уральский рабочий», Свердловск, проспект Ленина № 49. Заказ № 6072.