ПРОЛЕТАРИИ ВСЕХ СТРАН, СОЕДИНЯЙТЕСЬ!

НА СМЕНУ!

ОРГАН СВЕРДЛОВСКОГО ОБКОМА ВЛКСМ

ГАЗЕТА ОСНОВАНА В 1920 ГОДУ

№ 114 (9267) ◆ ВТОРНИК, 13 ИЮНЯ 1972 ГОДА ◆ Цена 2 коп.

ВКЛАД НОВАТОРОВ

На Уралмашзаводе продолжается поход за овладение современными научно-техническими и экономическими знаниями. За 5 месяцев второго года девятой пятилетки от молодых активистов технического прогресса Уралмаша поступило более двухсот рацпредложений, из которых добрая половина претворена в жизнь.

Комсомольцы фасоннолитейного цеха А. Корякин и К. Стрижков внедрили в производство 6 рацпредложений, направленных на улучшение эксплуатационных качеств технологического и энергетического оборудования цеха.

Формовщики сталефасонного цеха Л. Пономарев, А. Краев и В. Русина предложили и внедрили в производство 5 рацпредложений по усовершенствованию технологических процессов стальных изделий. От внедрения этих новинок сэкономлено жидкого металла, природного газа и других материалов на сумму 1230 рублей.

Молодые технологи отдела главного металлурга А. Сорокин, К. Узыканов, В. Забудько от внедрения своих 8 рацпредложений по изменению технологии поковок, стальных и чугунных отливок получили экономический эффект более 36 тысяч рублей.

Во многих цехах и отделах Уралмашзавода организованы школы молодых рационализаторов и изобретателей. Они созданы по инициативе цеховых и отдельческих бюро ВЛКСМ и советов ВОИР. За четыре месяца текущего года более 120 молодых новаторов успешно закончили эти школы.

Молодые рационализаторы и изобретатели помогают успешному выполнению социалистических обязательств, принятых уралмашевцами в честь 50-летия образования СССР.

И. ОСИН,
заслуженный рационализатор РСФСР.

Фоторепортаж

НЕЛЕГКИЙ «КРЫЛАТЫЙ» МЕТАЛЛ

Глиноземный цех, говорят алюминщики, — это такой цех, на котором держится весь завод. И в самом деле: без глинозема крылатый металл не добудешь. И чем больше этого полуфабриката, тем больше алюминия.

Хорошо работают в этом году глиноземщики. Например, за первый квартал цех выполнил план на 101 процент. Из сорока смен цеха тридцать пять полностью выполнили свои обязательства.

В цехе трудится немало молодежи, комсомольцев. Назиб Сабхангулов (снимок слева) — молодой коммунист, старший мастер участка. Назиб работал в цехе до службы в армии. Отслужив, вернулся в родной коллектив. Став членом партии, он не теряет связей с молодежью, активно участвует в комсомольской жизни. Трудолюбивому, добросовестному парню, студенту-заочнику 5-го курса УПИ доверили недавно замещать начальника участка. Назиб уверенно «вошел» в новую должность. Об этом говорит тот факт, что участок попрежнему является одним из лучших в цехе.

Вот уже в течение пяти месяцев занимает призовое место и другой участок — номер восемь. Здесь много передовиков, новаторов производства. И среди них — групкомсорг участка, аппаратчица Евгения Гусева и помощник регуляторщика аппаратов Лора Глазунова (снимок справа).

Все больше и больше требуется глинозема предприятию. Увеличиваются поставки и другим алюминиевым заводам — Кузнецкому, Братскому, Днепропетровскому. Нелегко добыть легкий серебристый металл и прежде всего глинозем. Сложна технология его производства. Такова специфика. Но труженики глиноземного цеха продолжают наращивать мощности своего производства. Сейчас, в частности, идет расширение десятого участка за счет реконструкции. Идет монтаж котлов для выкручивания алюминатных растворов (снимок в центре).

У алюминщиков большие задачи на пятилетку: повысить производительность труда, увеличить поставку алюминия. Выполнять эту задачу помогает четкая работа коллектива глиноземного — ведущего цеха завода.

В. СОНИН.
Снимки А. ЛЫСЯКОВА.
Уральский алюминиевый завод.

КОМСОМОЛЬСКИЙ ПОЛИТПРОСВЕТ

ИТОГИ ГОДА И ДЕНЬ ЗАВТРАШНИЙ

В. АНДРИАНОВ, секретарь Свердловского обкома ВЛКСМ

Завершился учебный год в системе комсомольского политпросвета. Сегодня мы подводим его итоги.

В последнее время в системе политической учебы молодежи происходят существенные изменения. Это связано с повышением общеобразовательного, культурного уровня молодежи, совершенствованием стиля и методов работы комитетов комсомола, сближением тем, изучаемых в кружках, с задачами сегодняшнего дня. 1971—72-й учебный год был годом дальнейшего совершенствования системы комсомольской политучебы. Марксистско-ленинскую теорию нынче изучали более 113 тысяч юношей и девушек. Это в четыре раза больше, чем занималось в комсомольских политкружках пять лет назад.

В три раза выросло за это время число кружков и семинаров — нынче их насчитывается в области более трех тысяч шестисот. Причем, в основном увеличилось число кружков среднего звена — за пять лет в 12 раз. Такое изменение в структуре системы комсомольского политпросвета объясняется ростом общеобразовательного уровня молодежи. Две трети слушателей комсомольских политкружков имеют среднее и высшее образование.

Хорошим итогом минувшего года является и значительное увеличение числа молодежи, занимающейся в высшем звене комсомольского политпросвещения. Об этом говорит тот факт, что в 217 теоретических семинарах высшего звена в 1971-72 учебном году училось около 5 тысяч человек. Это почти в 2 раза превышает уровень прошлого года.

Особенностью этого года явился также дальнейший рост числа кружков и семинаров с экономической тематикой, особенно на селе. Впервые были созданы 90 кружков «Основы социалистической экономики» для сельской молодежи.

Хорошо была организована политическая учеба молодежи в Свердловской, Нижнетагильской, Режевской, Артемовской, Серовской, Карпинской городских, Шалинской и Талицкой районных комсомольских организациях.

В большинстве комсомольских организаций этих городов и районов в начале сентября были определены формы политической учебы, подобраны с помощью партийных организаций пропагандистские кадры, составлены списки слушателей. Перед началом учебного года Кировским, Октябрьским, Железнодорожным райкомами ВЛКСМ Свердловска были проведены районные собрания пропагандистов комсомольской политсети, семинары и совещания комсомольского актива. Итоги комплектования кружков и проведения первых занятий обсуждались на заседаниях бюро и комитетов ВЛКСМ. Аналогичные мероприятия прошли в Нижнем Тагиле, Реже и других городах.

В Режевской городской комсомольской организации из 2850 работающих комсомольцев 2650 занимаются в системе общеобразовательной и политической учебы.

На Свердловском машиностроительном заводе имени Калинина работает около 3300 комсомольцев, из них 2719 занимается в комсомольских политкружках и семинарах.

Более 4 тысяч пропагандистов ведут занятия в системе комсомольского политического просвещения Свердловской области. За последнее время в составе комсомольских пропагандистов произошли определенные изменения. Сравнение нынешнего года с годом 1967-м показывает, что сейчас пропагандист комсомольского политического просвещения имеет больший стаж работы, более высокое образование, чем 5 лет назад. Снизилась сменяемость руководителей комсомольских политкружков. Все чаще пропагандистами становятся партийные, советские и профсоюзные работники, хозяйственные руководители, ведущие специалисты предприятий, организаций, хозяйств. Сейчас среди пропагандистов 78 процентов коммунистов. В 1967—68 учебном году их было лишь 42,4%.

Старейший пропагандист Каменск-Уральского, педагог Сергей Сергеевич Преображенский ведет кружок «Беседы о коммунистической морали» на Синарском трубном заводе. Занятия в его кружке всегда проходят интересно. Это и беседы, и лекции, и диспуты, и практические занятия. Все слушатели его кружка отлично работают, активно участвуют в общественной работе.

Приобщение слушателей политкружков и семинаров к активной общественной работе является характерной чертой работы многих других наших пропагандистов.

Второй год работает семинар «XXIV съезд КПСС об экономической политике партии на современном этапе» в 4-м цехе Свердловского шинного завода. В нем занимается 19 комсомольцев. Руководит работой семинара Вера Николаевна Журавлева, коммунист, начальник цеха.

Слушатели кружка не только готовят доклады, сообщения, рефераты, но и выступают перед рабочими, сами являются политинформаторами.

Четыре комсомольца, слушателя кружка, были приняты кандидатами в члены КПСС — и в этом большая заслуга Веры Николаевны.

Учеба в кружке помогла технику Николаю Виноградову закрепить свои знания, получить навыки организаторской работы; недавно он выдвинут на должность начальника смены.

Слушательница кружка Валя Мышкина — сейчас секретарь одной из лучших цеховых комсомольских организаций.

Таких примеров замечательной работы пропагандистов можно приводить много.

Большую помощь пропагандистам оказывает коллектив Дома политпросвещения обкома КПСС. Работники Дома политпросвещения совместно с обкомом ВЛКСМ провели в нынешнем учебном году 4 областных семинара руководителей методических советов при горкомах и райкомах ВЛКСМ и секций комсомольского политпросвещения и научно-практическую конференцию.

Кроме того, перед началом учебного года состоялась двухдневная учеба руководителей городских и районных теоретических семинаров высшего звена. С 20 по 25 сентября 1971 года проведены недельные курсы для комсомольских пропагандистов области, ведущих кружки с экономической тематикой. Подготовлен ряд методических бюллетеней и разработок.

Всю работу по оказанию теоретической и методической помощи пропагандистам возглавлял методический совет по комсомольскому политическому просвещению, в состав которого входили 12 ученых, преподавателей общественных наук Свердловска, партийные, комсомольские работники.

Успех работы комсомольских организаций зависит в решающей степени от идейно-теоретического уровня комсомольских активистов. Нужно сказать, что работа по марксистско-ленинской учебе комсомольского актива области улучшилась. В 55 городах и районах области созданы постоянно действующие школы комсомольского актива, в которых учится около двух с половиной тысяч человек.

Вместе с тем было бы неправильным не сказать о недостатках в политическом просвещении молодежи.

В Кушвинском горкоме ВЛКСМ политическая и общеобразовательная учеба молодежи была поставлена неудовлетворительно. В городе из числа работающей молодежи нигде не училось более тысячи членов ВЛКСМ, то есть каждый третий. Горком ВЛКСМ проявляет бесконтрольность, нетребовательность в отношении политической учебы молодежи в первичных комсомольских организациях. Занятия в целом ряде кружков проходят нерегулярно, явка слушателей низка, случались срывы занятий, а четыре кружка вообще распались.

Недостатки эти характерны и для некоторых других комсомольских организаций области, особенно организаций автотранспорта, строек, сферы бытового обслуживания и госучреждений.

Ряд комитетов комсомола неглубоко изучают проблемы комсомольского политического просвещения, сосредоточивают внимание в основном на организационных вопросах работы кружков. Некоторые горкомы, райкомы, комитеты комсомола в течение прошлого учебного года не заслушивали на своих заседаниях бюро, планучах ни одного вопроса, связанного с политической учебой комсомольцев и молодежи.

Секретари комсомольских организаций, пропагандисты кружков и семинаров еще слабо изучают вопросы эффективности, результативности политической учебы молодежи, не ищут конкретных форм и методов воздействия на сознание, трудовую и общественную активность слушателей. Во многих случаях учеба идет в отрыве от производственной и общественной деятельности молодежи.

Не может удовлетворять и состояние политической учебы молодежи, имеющей высшее образование, особенно в научно-исследовательских и проектных институтах.

Чтобы избежать повторения этих ошибок, подготовку к новому учебному году нужно начать уже сегодня, начать серьезнейшим образом.

1972-й год — год 50-летия образования СССР. В постановлении ЦК КПСС «О подготовке к 50-летию образования Союза Советских Социалистических Республик» четко определены задачи комсомольских организаций на предстоящий период. В решении этих задач комитетам комсомола необходимо использовать все средства и формы организаторской и политической работы комсомола, лекционную пропаганду. Во всех кружках и семинарах комсомольской политучебы в текущем году нужно провести занятия по изучению Постановления ЦК КПСС, изучить основы марксистско - ленинской теории по национальному вопросу, достижения нашего многонационального государства.

Горкомы и райкомы ВЛКСМ должны уже сейчас начать комплектование кружков системы политпросвета. В ближайшее время необходимо провести тщательный анализ политической и общеобразовательной учебы комсомольцев и молодежи, выбрать соответствующие формы политической учебы, подобрать и утвердить пропагандистов, принять постановления бюро горкомов, райкомов ВЛКСМ, организовать учебу актива.

Комитеты комсомола должны четко определить перспективы дальнейшей учебы каждого члена ВЛКСМ. Добиваться, чтобы каждый комсомолец прежде всего имел среднее образование.

Нам следует и впредь обращать пристальное внимание на организацию экономической учебы молодежи в системе комсомольского просвещения.

Работа по подготовке к новому учебному году совпадает с подготовкой к очередному Ленинскому зачету.

Повышение активности юношей и девушек в борьбе за выполнение заданий 9-го пятилетнего плана неразрывно связано с дальнейшим совершенствованием работы по формированию марксистско-ленинского мировоззрения.

Новый учебный год должен стать периодом дальнейшего улучшения системы политического просвещения, роста политической сознательности молодежи.

В ЦЕНТРАЛЬНОМ КОМИТЕТЕ КПСС

О МЕРАХ ПО УСИЛЕНИЮ БОРЬБЫ ПРОТИВ ПЬЯНСТВА И АЛКОГОЛИЗМА

В принятом Постановлении по этому вопросу ЦК КПСС обязал ЦК компартий союзных республик, крайкомы, обкомы, горкомы, райкомы партии и первичные партийные организации повести решительную и настойчивую борьбу против пьянства и алкоголизма, разработать конкретные мероприятия по широкому развертыванию массово-политической и культурно-воспитательной работы в коллективах и среди населения по месту жительства, усилению противоалкогольной пропаганды, повышению эффективности общественного и административного воздействия на лиц, злоупотребляющих алкоголем.

Министерству здравоохранения СССР, Комитету по печати при Совете Министров СССР, Государственному комитету Совета Министров СССР по телевидению и радиовещанию, Комитету по кинематографии при Совете Министров СССР, Министерству культуры СССР, Комитету по физической культуре и спорту при Совете Министров СССР, Всесоюзному обществу «Знание», редакциям центральных и местных газет и журналов предложено более активно использовать печать, радио и телевидение, кино, зрелищные мероприятия, лекционную пропаганду, физическую культуру и спорт в целях усиления противоалкогольной пропаганды, разъяснения огромного вреда, наносимого пьянством здоровью людей, воспитанию детей и подростков, всему советскому обществу.

Министерству здравоохранения СССР, Министерству просвещения СССР, Академии педагогических наук СССР, Государственному комитету Совета Министров СССР по профессионально-техническому образованию совместно с ВЦСПС и ЦК ВЛКСМ поручено разработать предложения по системе противоалкогольной пропаганды и воспитанию учащейся и работающей молодежи и обеспечить их осуществление.

ЦК КПСС обязал исполкомы местных Советов депутатов трудящихся совместно с профсоюзными, комсомольскими, физкультурными и другими общественными организациями, руководителей предприятий и учреждений принять меры к улучшению организации культурного досуга трудящихся в выходные и праздничные дни.

В этих целях разработать и осуществить мероприятия по расширению сети загородных баз отдыха трудящихся, используя для этого, в частности, помещения пионерских лагерей в свободное от обслуживания детей время; обеспечить создание в загородных зонах отдыха дополнительного количества лыжных баз, катков, павильонов и площадок для демонстрации кинофильмов, читален, лодочных станций, пунктов проката, спортивного, культурно-бытового инвентаря и туристического снаряжения; принять меры к расширению количества спортивных площадок, теннисных кортов, катков и т. п. в колхозах и совхозах, в жилых кварталах городов и поселков.

Предложено Министерству культуры СССР, Комитету по кинематографии при Совете Министров СССР организовать в кинотеатрах, в высших и средних специальных учебных заведениях, санаториях, домах отдыха, пансионатах, парках и на открытых площадках бесплатную демонстрацию научно-популярных и документальных кинофильмов, раскрывающих вред пьянства и алкоголизма.

спорт

● ФУТБОЛ

В Бельгию — на чемпионат

Вчера футболисты сборной СССР вылетели в Бельгию, где через два дня начнутся финальные игры чемпионата Европы. Вот кто вошел в состав сборной страны: вратари — Евгений Рудаков («Динамо», Киев) и Владимир Пильгуй («Динамо», Москва); защитники — Реваз Дзодзуашвили и Муртаз Хурцилава («Динамо», Тбилиси), Владимир Капличный и Юрий Истомин (ЦСКА), Николай Абрамов («Спартак»), Виктор Матвиенко («Динамо», Киев). Полузащитники — Виктор Колотов, Владимир Мунтян, Владимир Трошкин (все — «Динамо», Киев), Олег Долматов («Динамо», Москва) и Анатолий Коньков («Шахтер»); нападающие — Анатолий Байдачный, Геннадий Еврюжихин («Динамо», Москва), Анатолий Банишевский («Нефтчи»), Владимир Онищенко («Заря»), Гиви Нодия («Динамо», Тбилиси) и Эдуард Козинкевич («Карпаты»).

Старший тренер команды — Александр Пономарев, тренер — Николай Гуляев.

Третье поражение

Нижнетагильский «Уралец» первую остановку своего третьего турне в нынешнем сезоне сделал в Чимкенте, где встретился с местным «Металлургом», занимавшим тринадцатое место в турнирной таблице. Тагильчане же обосновались на шестом месте. Хозяева, не очень удачно выступающие на своем поле, желали реабилитировать себя в глазах чимкентских болельщиков. Гости, одержавшие до этого три победы на чужих полях, и на этот раз не прочь были пополнить свой «багаж». Игра была напряженной. А судьбу ее решил лишь один мяч, забитый нападающим «Металлурга» в ворота тагильчан. Так, со счетом 0:1 «Уралец» потерпел свое третье поражение.

Следующий матч тагильчане проведут завтра в Кзыл-Орде против местного «Автомобилиста».

Ай, да гости!

Третий тур первенства области в первой группе оказался богатым на неожиданности. Лишь кушвинский «Горняк» одержал победу на своем поле, выиграв у «Станкостроителя» (Алапаевск) — 3:1. Дважды хозяева поля довольствовались ничьей. Так, футболисты «Уральского трубника» (Первоуральск) со счетом 3:3 сыграли с «Темпом» (Каменск-Уральский), а «Урал» (Ирбит) — с асбестовским «Строителем» — 2:2.

Лидеры розыгрыша потерпели поражения в «родных стенах». Дебютанты первой группы — футболисты РТИ (Свердловск) — выиграли у «Кедра» (Свердловск) — 2:0, «Факел» (Свердловск) проиграл «Спутнику» (Нижний Тагил) — 1:2, а «Северский трубник» (Полевской) с таким же счетом выиграл в Верхней Салде у местного «Старта». Потерпел первое поражение и чемпион Свердловской области —«Калининец» (Свердловск), уступивший на своем поле «Алюминщику» (Краснотурьинск) — 0:1. Встреча «Высокогорца» (Нижний Тагил) с талицким «Лесником» перенесена на 21 июня.

А. КОЛТЫРЕВ.

СПАРТАКИАДА ПОДВЕЛА ИТОГИ

Закончилась XXIV комплексная спартакиада Уральского ордена Трудового Красного Знамени Государственного университета имени А. М. Горького. В зачетные книжки команд шли результаты первенств по баскетболу, шахматам, легкой атлетике и настольному теннису.

В итоге многомесячной борьбы на спортивных площадках первое место заняли студенты математико-механического факультета (спорторг Александр Кутенев), они набрали 111 очков. Всего на 6 очков отстал от них второй призер — команда физического факультета (спорторг Александр Потапов). На третьей ступени «табели о рангах» — студенты факультета журналистики (спорторг Алексей Давыдов).

Р. ИСХАКОВ,
студент I курса факультета журналистики УрГУ.

ОТЪЕЗД ТОВАРИЩА ИОСИПА БРОЗ ТИТО НА РОДИНУ

10 июня находившийся в нашей стране по приглашению ЦК КПСС и Президиума Верховного Совета СССР с официальным дружественным визитом Президент Социалистической Федеративной Республики Югославии, Председатель Союза коммунистов Югославии Иосип Броз Тито отбыл из Москвы на родину.

На Внуковском аэродроме, украшенном государственными флагами СФРЮ и СССР, Иосипа Броз Тито с супругой, сопровождавших его партийных и государственных деятелей Югославии провожали Генеральный секретарь ЦК КПСС Л. И. Брежнев, член Политбюро ЦК КПСС, Председатель Президиума Верховного Совета СССР Н. В. Подгорный, член Политбюро ЦК КПСС, Председатель Совета Министров СССР А. Н. Косыгин, член Политбюро ЦК КПСС, секретарь ЦК КПСС А. П. Кириленко, секретарь ЦК КПСС К. Ф. Катушев, заместитель Председателя Президиума Верховного Совета СССР М. А. Яснов, заместитель Председателя Совета Министров СССР В. Н. Новиков, секретарь Президиума Верховного Совета СССР М. П. Георгадзе, министры СССР А. А. Громыко, А. А. Гречко, Б. П. Бугаев, Н. С. Патоличев, Е. А. Фурцева, Н. А. Щелоков, заместитель министра иностранных дел СССР Н. Н. Родионов, посол СССР в СФРЮ В. И. Степаков, заместитель заведующего отделом ЦК КПСС Г. А. Киселев, другие официальные лица.

Среди провожавших находился посол СРФЮ в СССР М. Пешич.

На летном поле был выстроен почетный караул трех видов Вооруженных Сил СССР—пехотинцы, летчики, моряки. Президент СФРЮ принял рапорт начальника почетного караула. Были исполнены Государственные Гимны СФРЮ и СССР.

Товарищи Иосип Броз Тито, Л. И. Брежнев и Н. В. Подгорный обошли строй советских воинов.

На всем пути от резиденции до аэродрома улицы были украшены флагами двух стран. Тысячи москвичей вышли на улицы столицы, чтобы пожелать товарищу Иосипу Броз Тито счастливого пути.

Вместе с товарищем Иосипом Броз Тито на родину отбыли секретарь Исполнительного бюро Президиума СКЮ Стане Доланц, член Президиума СКЮ Велько Влахович, член Президиума СФРЮ Драги Стаменкович, заместитель председателя Союзного исполнительного веча СФРЮ Яков Сироткович, союзный секретарь по иностранным делам СФРЮ Мирко Тепавац и другие официальные лица.

(ТАСС).

нам только что сообщил телетайп

● ПРАГА. Вчера здесь открылся VIII съезд Чехословацкого революционного профсоюзного движения (РПД). В его работе принимают участие Генеральный секретарь ЦК КПЧ Г. Гусак, Президент ЧССР Л. Свобода, Председатель правительства ЧССР Л. Штроугал, другие чехословацкие руководители.

Делегацию советских профсоюзов на съезде возглавляет член Политбюро ЦК КПСС, Председатель ВЦСПС А. Н. Шелепин.

● БЕЛГРАД. Десятки тысяч жителей югославской столицы побывали на закрывшейся в Белграде международной выставке «Туризм сегодня». В ней участвовали Югославия, Болгария и Советский Союз. Большой интерес вызвала советская экспозиция, посвященная 50-летию образования СССР.

● ЛИМА. В перуанском порту Кальяо открыт монумент в память о трагических событиях в чехословацкой деревне Лидице, население которой тридцать лет назад было уничтожено гитлеровскими фашистами.

● МАДРИД. Мадридский трибунал приступил к рассмотрению «дела» группы испанских граждан из города Мурсия. Власти предъявили им обвинение в «проведении коммунистической деятельности».

БЫТЬ ДОСТОЙНЫМИ ОТЦОВ

СТРАНИЦЫ СЛАВНОЙ ИСТОРИИ

Знать историю не только по скупым строкам учебников, а суметь увидеть ее в повседневной жизни. Это стало девизом учащихся Свердловского техникума транспортного строительства, которые приняли участие во втором областном конкурсе рефератов.

В 1970 году в первом конкурсе рефератов техникуму было присуждено 1 место, а в 1971 году на конкурсе, объявленном Министерством транспортного строительства СССР, реферат «Никто не забыт, ничто не забыто» был признан лучшим.

Конкурс проводится по общественным дисциплинам, истории ВЛКСМ и международному молодежному движению. В этом году он посвящен 50-летию образования СССР.

В ноябре прошлого года ребята приступили к работе. Писали о советских республиках, об истории создания советского герба, о выпускниках техникума — участниках Великой Отечественной войны.

Учащиеся первого курса работали над большим рефератом «Родина, будь спокойна, дети отцов достойны». Главной целью реферата было рассказать о преемственности поколений, о боевой и трудовой деятельности советского народа. Реферат основывался на документах, фотографиях. Учащиеся писали о своих родных, близких, знакомых, рассказывали об истории Советского государства.

Их первым помощником и руководителем была Нина Александровна Губина, преподаватель истории. Вместе с ними она собирала материалы, направляла их поиски. Работали все с увлечением, с большой заинтересованностью.

И вот на днях в техникуме состоялась теоретическая конференция по подведению итогов внутритехникумовского конкурса.

Его первая часть была посвящена началу революции — штурму Зимнего. Вера Блохина из группы Т-11 рассказала о своем дяде, который в то время был машинистом крейсера «Аврора».

Интересны были сообщения о строительстве Уралмаша, о первом добровольце, ушедшем на фронт с завода.

Семен Плешкевич из группы С-1 рассказал о строительстве железной дороги в Сирии, где он работал с группой советских специалистов.

И когда начала читать свою часть реферата «В застенках концлагеря рядом с Карбышевым» Валя Багринец из группы С-11, в аудитории установилась звенящая тишина. И хотя уже столько прочитано, просмотрено кинофильмов об ужасах последней войны, о фашистских концлагерях, все вновь с волнением слушали рассказ Вали. Она говорила о своем односельчанине Петре Петровиче Тимофееве, который, провоевав только месяц в самом начале войны, попал в плен. Два раза бежал, но неудачно. Ему пришлось быть вместе с генералом Д. М. Карбышевым в лагере Флосенбург. Рассказ П. Тимофеева дополняет те сведения, которые известны о последних месяцах жизни Карбышева.

Присутствовавшие на конференции были единодушны в своем решении: реферат достоин представлять техникум на областном конкурсе.

Конкурс рефератов в техникуме закончился, но впереди еще новые темы, поиски интересных людей.

Т. КОЗЛОВА, студентка УрГУ.

КОМСОМОЛЬСКИЙ ПОЛИТПРОСВЕТ

ПОДВОДИМ ИТОГИ ГОДА

СТАЛИ АКТИВНЕЕ

Четвертый год я руковожу работой комсомольского кружка «Беседы о партии» в центральной лаборатории Ревдинского завода обработки цветных металлов и три года — секцией «Беседы о партии» городского семинара пропагандистов.

Программа кружков «Беседы о партии» составлена так, чтобы помочь комсомольцам овладеть основами марксистско-ленинского учения, познакомиться с возникновением, становлением и развитием Коммунистической партии, с ее Программой и Уставом, с ее героической историей, процессом возрастания ее руководящей роли в строительстве социализма и коммунизма.

Как показывает практика, занятия в кружках «Беседы о партии» служат хорошей формой подготовки рабочей молодежи к вступлению в партию. Но, разумеется, лишь при условии хорошей организации занятий, продуманной методики.

При изучении ленинских работ мы в прошлые годы использовали методику коллективной записи конспектов. Так мы изучали речь В. И. Ленина на III съезде РКСМ, его статьи «Великий почин», «Как организовать соревнование». Кроме того, все слушатели получали задание по проработке отдельных разделов этих работ в виде рефератов.

Затем мы несколько усложнили методику: один человек самостоятельно изучал произведение или отдельный раздел, готовил реферат, затем докладывал на занятиях.

В конце прошлого учебного года я прочитала слушателям лекцию о ленинском плане построения социализма в нашей стране, изложенном в последних письмах и статьях. В нынешнем году все слушатели подготовили и прочитали рефераты по этим работам. Они не только глубоко изучили такие работы, как «О кооперации», «Лучше меньше, да лучше», «Странички из дневника» и другие, но использовали и дополнительную литературу. Сообщения получились интересные и глубокие.

Особое внимание при чтении рефератов и собеседованиях я обращаю на связь изучаемого материала с современностью. Во всех рефератах отмечалось претворение в жизнь ленинского плана построения социализма в наши дни.

Опыт показал, что глубокое изучение ленинских работ приучает слушателей обобщать материал, излагать теоретические вопросы, мыслить самостоятельно, работать с книгой.

Интересно прошло собеседование по последним темам программы: «КПСС — неотъемлемая часть международного революционного движения», «Международное значение опыта КПСС» и «Партия и комсомол». Не случайно все комсомольцы успешно сдали Ленинский зачет по материалам XXIV съезда партии.

Форма занятий в кружке «Беседы о партии» — это не лекция, не урок, это беседа — живая, непринужденная. Мы приглашали на занятия ветеранов партии и комсомола, и их воспоминания вызвали живейший интерес слушателей. При изучении темы «Партия — организатор победы социализма в нашей стране» на занятии кружка выступил бывший бригадир комсомольско-молодежной бригады на строительстве первой очереди Московского метрополитена, при изучении темы «Партия в годы Великой Отечественной войны» — бывшие фронтовики.

В этом году мы договорились на нашей секции городского семинара «Беседы о партии», что коллективно будем развивать новые методические приемы, которые позволят оживить занятия, отойти от штампа и стандарта. С этой целью каждый пропагандист разрабатывал одну из тем, основные вопросы для слушателей, список дополнительной литературы, наглядные пособия. Будем искать новые, эффективные формы учебы.

В конце учебного года заметно повысилась активность слушателей, возросло их умение работать с книгой, интерес к изучаемому материалу. В немалой степени это результат использования новых форм пропагандистской работы.

С. ДОБРУШИНА,
начальник центральной заводской лаборатории Ревдинского завода обработки цветных металлов, пропагандист кружка «Беседы о партии».

ИЗУЧАЕМ ЭКОНОМИКУ

На Режевском никелевом заводе в кружках системы комсомольского политпросвета учатся не только комсомольцы. Почти вся заводская молодежь в возрасте до 30 лет — это учащиеся, студенты, слушатели кружков, курсов.

В прошедшем учебном году основной упор был сделан на экономическую учебу.

Что же дала заводу эта массовая экономическая учеба, видна ли ее эффективность? Да. Прежде всего укрепилась трудовая дисциплина, особенно среди молодежи. Резко улучшилась рационализаторская работа. По постановке рационализаторской работы коллектив завода занял одно из первых мест среди предприятий металлургической промышленности области. Каждый девятый на заводе — рационализатор, причем большинство среди них — молодые. Например, А. Черняев, слушатель школы «Основы социалистической экономики», за прошлый год подал пять рацпредложений. Экономический эффект от рацпредложения, внесенного молодым рабочим А. Бахтеевым, составил 3200 рублей.

Два года я вел кружок «Основы социалистической экономики». Слушатели, комсомольцы со средним и среднеспециальным образованием, работали с интересом, усваивали материал сравнительно легко. Сначала я знакомил слушателей с основными положениями темы занятия. Затем большинству присутствующих давал практические задания по предлагаемой теме. Слушатели решали сложные экономические задачи, пользуясь данными нашего предприятия, составляли диаграммы, самостоятельно изучали ленинские работы и выступали на семинарах.

На одном из занятий слушатели кружка, рабочие плавильного цеха, внесли предложение, реализация которого позволила бы на пять человек сократить численность рабочих цеха. Я рассказал об идее рабочих начальнику отдела труда и зарплаты. Сейчас это предложение изучается и будет внедрено в жизнь.

Экономические знания необходимы молодежи, их нельзя рассматривать в отрыве от политической учебы, от непосредственного труда на рабочем месте. Повышение экономических знаний каждого молодого труженика — условие успеха всего предприятия.

С. БЕЛЯЕВ,
инженер Режевского никелевого завода, пропагандист кружка «Основы социалистической экономики».

ГЛАВНАЯ ШКОЛА

Закончился учебный год в системе комсомольского политпросвета. Сегодня пропагандисты рассказывают на страницах газеты о своем опыте, намечают рубежи на новый учебный год.

СОВЕРШЕНСТВОВАТЬ МЕТОДИКУ ● ЭФФЕКТ МАССОВОЙ УЧЕБЫ ● СЛЕДУЯ ЗАВЕТАМ ВОЖДЯ

МЫ И ЗАВОД

Как и в большинстве кружков, первое занятие комсомольского политкружка в электродепо Карпинского погрузочно-транспортного управления прошло в форме Ленинского урока «Пятилетка — мне, я — пятилетке». Слушатели познакомились с перспективами развития города и нашего управления. Каждый комсомолец разработал личный перспективный план повышения общеобразовательной и профессионально-технической подготовки.

Мы в кружке изучали биографию Ленина, просматривали документальные и художественные фильмы о вожде, а затем их обсуждали. Я рекомендовал комсомольцам художественные произведения о В. И. Ленине. Потом, на занятиях, ребята делились впечатлениями о прочитанном.

После изучения темы «Ленин — вождь Великой Октябрьской социалистической революции» комсомольцы решили собрать материал для музея подшефной школы о становлении Советской власти в нашем городе. Мы уже собрали и обрабатываем этот материал.

Политическая учеба для каждого комсомольца тесно связана с жизнью предприятия. Все слушатели кружка — члены комсомольско-молодежных бригад, которые работают уже в счет 1973 года, у каждого есть свое общественное поручение.

Характерно, что активность на занятиях, посещаемость политкружка учитывается при подведении итогов социалистического соревнования между бригадами. Слушатели кружка хорошо сдали Ленинский зачет, двоим были повышены разряды.

Ю. КОНОВАЛОВ,
машинист электровоза Карпинского погрузочно-транспортного управления, пропагандист кружка «Биография В. И. Ленина».

Трудовой пульс Родины

ГАЗ ПРИШЕЛ

ЕРЕВАН. Природный газ пришел по трубопроводу в Артик — один из промышленных центров Армении. Это десятый город, получивший «голубое топливо» в нынешнем году. Газификаторам республики предстоит проложить до конца года еще сто километров магистралей.

СТРОЙКА ШАХТЕРСКОЙ СТОЛИЦЫ

ДОНЕЦК. Строители Донецкого хлопчатобумажного комбината начали монтаж оборудования первого прядильного производства. В главном корпусе, который протянется почти на километр, установят разрыхлительные агрегаты, трепальные машины, готовятся также площади под монтаж прядильных машин на сто тысяч веретен.

Для ускорения работ на ударную стройку пришла по комсомольским путевкам молодежь шахтерской столицы. На площадке прибавилось кранов, бульдозеров, экскаваторов, автомашин. Все работы ведутся здесь по сетевому графику. Используются прогрессивные методы монтажа оборудования.

Донецкий комбинат — второй по мощности на Украине — станет производить за год свыше ста миллионов квадратных метров тканей.

СТАРТ ЖАТВЫ

ЧИМКЕНТ. Вчера колхозы и совхозы области приступили к массовой жатве хлебов. Первые тысячи гектаров ячменя убраны в хозяйствах Чардаринского, Кзылкумского и Келесского районов. Повсеместно развернулось соревнование за проведение жатвы в сжатые сроки.

ЕДУТ НА КАМАЗ

КАЗАНЬ. Сформированы строительные отряды студентов Татарии. В их рядах — десять тысяч энтузиастов. Они хорошо подготовились к трудовому семестру — научились бетонировать, класть кирпичные стены, плотничать, управлять бетонно-растворными установками.

Большая часть молодежи направляется на строительную площадку Камского автозавода Студенты старших курсов медицинского института создали в Набережных Челнах поликлинику для автомобилестроителей. В Томскую область едут студенты университета, авиационного, ветеринарного, инженерно-строительного вузов.

(ТАСС).

Фоторепортаж

БУДЕТ НОВАЯ СТАНЦИЯ

Комсомольско - молодежная бригада каменщиков, которую возглавляет Анатолий Цыкарев, — одна из лучших в тресте «Сухоложтяжстрой». Большие объемы работ выполнила она на сооружении нового цементного завода.

В эти дни бригада работает на живописном берегу порожистой реки Пышмы. Здесь она возводит городскую фильтровальную станцию. Дело в том, что старая станция не в состоянии обеспечить питьевой водой растущий город. Новый микрорайон — целые кварталы многоэтажных домов, магазинов, столовых, детских учреждений — потребует сотни кубометров воды в сутки.

Вот и решено рядом со старой насосной станцией соорудить новый фильтровальный комплекс. В него входят здание насосной станции, мощные монолитные резервуары, емкостью каждый по тысяче кубометров, подсобные помещения.

К осени объект должен быть сдан в эксплуатацию. Раскачиваться не приходится. Трудовой день у бригады напряженный. Ведь только одной кирпичной кладки надо произвести 1.020 кубометров.

Но молодым каменщикам по плечу любые задания. Ребята и девчата подобрались дружные, веселые. У Ольги Александровой, Надежды Новицкой, Татьяны Москалевой и у других, прибывших на строительство Сухоложского цементного завода сразу после школьной скамьи, опыта еще маловато. На помощь им всегда приходят более опытные, такие как Тамара Плюснина, Дмитрий Ерошенков...

Общими усилиями дружной бригаде удаются любые дела.

— Слово свое мы сдержим,— сказал бригадир Анатолий Цыкарев, — сдадим станцию в срок. А там новый фронт работ для нас — вторая очередь цементного завода.

Ю. УТКИН.

НА СНИМКАХ: бригадир Анатолий Цыкарев; комсомольско-молодежная бригада каменщиков (слева направо): Д. Ерошенков, А. Цыкарев, Н. Новицкая. Т. Плюснина, Т. Москалева, О. Александрова.

Снимки А. ГРАХОВА.

СССР 50

ВСЯ СТРАНА — РОДНЯ

ТАЛЛИНСКИЕ ЭСКИЗЫ

Впервые я увидел Таллин в послевоенном 1947 году. Значительная часть города лежала в руинах, в моей памяти запечатлелись бесконечные развалины и наспех расчищенные дорожки среди них. Многие дома были разрушены частично: с улицы как бы в разрезе были видны комнаты, оклеенные разноцветными обоями, и изогнутые балки, торчащие из стен... Старая часть города с ее средневековыми улочками пострадала меньше, но почти полностью были разбомблены обе таллинские гавани.

Любимым занятием моих сверстников в то время было лазать по развалинам и играть в «казаков-разбойников». Часто мы ходили в порт и с интересом рассматривали корабли на рейде и у причалов. Нам очень хотелось хоть однажды побывать на настоящем военном корабле, который совсем недавно из своих пушек стрелял в фашистов, но суровые вахтенные матросы не пускали нас, и в нашем распоряжении оставались только старые списанные и вытащенные на берег катера. Мы залезали в рубки и каюты и воображали себя отважными советскими моряками, прорывающимися на поврежденном корабле из вражеского окружения, или же смелыми и благородными морскими разбойниками.

Тогда война была очень свежа в памяти взрослых и старших ребят, и, безусловно, каждый из нас не представлял себя не кем иным, как матросом или солдатом. На стенах полуразрушенных домов бесплатно показывали фильмы «Третий удар», «Сталинградская битва», «Александр Матросов». На центральной городской площади устраивались выставки трофейного оружия.

Еще любили мы в то время играть у старинных круглых башен и мечтали найти никому не известный проходящий под всем городом лабиринт.

Прошло некоторое время, и разрушенные улицы вновь стали сотрясать взрывы — это взрывали развалины, чтобы расчистить место для новых домов.

Половина дома, в котором я жил, была разрушена, и ее восстанавливали немецкие военнопленные под присмотром двух-трех конвоиров. Я смотрел на немцев и удивлялся тому, как могли эти люди, такие смирные и совсем не жестокие на вид, причинить столько горя моей стране. И я немного боялся за конвоиров: мне казалось, что они слишком спокойно и беспечно себя чувствуют среди пленных и могут не заметить, как фашисты сговорятся и оглушат их чем-нибудь, отберут винтовки и станут стрелять в прохожих. Но пленные и в самом деле были смирными, и я ни разу не слышал, чтобы кто-нибудь из них пытался бежать.

К началу пятидесятых годов Таллин залечил свои раны и начал расти вширь, а ныне старый город занимает совсем небольшую часть столицы республики, но именно он создает неповторимый таллинский колорит.

Я уже давно не живу в Таллине, но стараюсь хоть раз в году навещать его, чтобы встретиться с родными и знакомыми, побродить по узким извилистым, мощенным булыжником улицам и тенистым скверам, посидеть в уютных кафе и позагорать на чудесных песчаных пляжах Пирита. Писатель В. Аксенов примерно так описывал город в «Звездном билете»: «Таллин — это узкие улочки, глинт, кофе и ликер».

В этой короткой характеристике кое-что неверно. Узкие улочки бесспорны. Глинт — высокий крутой берег, сложенный известняком, — отсутствует в самом городе и начинается в нескольких километрах от него. В Таллине делают, пожалуй, лучшие в стране ликеры, но все-таки нельзя сказать, что это любимый напиток горожан, а насчет кофе писатель заметил совершенно верно — его пьют во всех семьях, причем многие варят кофе по своим особым рецептам.

Таллин — крупный портовый город. Многие мои друзья, с которыми я когда-то лазал в вытащенные на берег катера, теперь плавают, вернее, «ходят» на современных сухогрузах и рыболовецких судах по неведомым мне морям. Они редко бывают на берегу, но уж если кто-нибудь из них отдыхает дома, то встреча с ним необычайно интересна. Слушаю бывалого штурмана или радиста, с которым в детстве пускал кораблики в лужах, и невольно завидую ему: нам, сухопутным, никогда не увидеть и десятой доли того, что видит моряк...

Таллин — город международного туризма. Он связан с Хельсинки регулярным морским сообщением, здесь имеются три гостиницы «Интуриста», каждый день в город приезжают десятки автобусов с гостями из Риги, Ленинграда, Пскова и других городов.

Таллин — город спорта. В Эстонии очень любят спорт, особенно легкую атлетику, теннис, баскетбол и парусный спорт (почему-то непопулярен футбол). В нашей стране широко известны имена теннисиста Лейуса, штангиста Тальтса, шахматиста Кереса, конькобежца Антсона и многих других.

Таллин — один из крупнейших промышленных центров Прибалтики.

Москву часто сравнивают с Ленинградом. Ялту — с Сочи, а Таллин — с Ригой. Рига, безусловно, очень красивый город, она и больше Таллина в полтора раза, но в Риге по сравнению с Таллином сохранилось гораздо меньше памятников средневековья, рижские улицы, на мой взгляд, похожи на ленинградские. Таллинские же — только на самих себя.

Как-то я встретил стихи, начинающиеся словами: «Всем городам изменю ради Таллина». К сожалению, забыл фамилию автора, но я его очень понимаю.

М. АНДРЕЕВ.

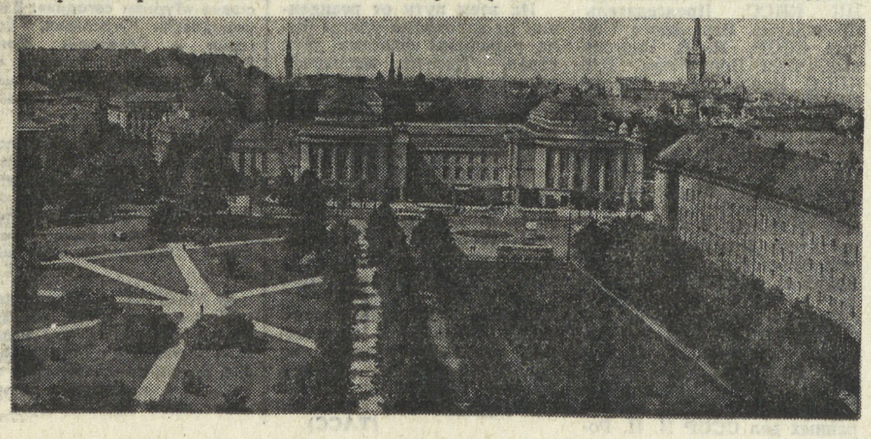

ЗЛО

ОБЗОР ПИСЕМ

В городе Карпинске по улице Огородникова живет семья Зябликовых. Растут в семье двое детей — второклассник Юра и шестиклассник Сергей.

Разных знаем и видим мы мальчишек-школьников: увлеченных, занятых всякими хорошими делами и озорников, которые так и норовят где-нибудь набедокурить; рисковых, ищущих, где бы проявить обнаруженное вдруг в себе мужество, и серьезных, не по годам взрослых... Но все они — нормальная детвора, хотя и требующая постоянной опеки и забот, но и радующая душу каждого взрослого: смена растет!

При виде же этих мальчишек сердце заходится от жалости. Грязные, нестриженые, в школу ходят раз в год по обещанию. То и дело видят их люди у табачных прилавков: клянчат у покупателей, чтобы купили им папиросы, «какие угодно». И еще можно встретить их за одним делом: собирают и сдают бутылки.

Нет, не только жалость испытывают жители окрестных улиц, наблюдая жизнь мальчиков. Они негодуют, гневаются, пишут в редакцию, требуют наказать мать, которая из-за вечного пьянства давно забыла не только о своем женском достоинстве, но и о своем материнском долге.

Большего зла, чем причинила родным детям Валентина Васильевна Зябликова, и придумать нельзя. Искалеченное детство, из которого ни дня светлого не вспомнится выросшим сыновьям,—вот что «подарила» она своим ребятишкам.

«Неужели нет власти для пьяниц, чтобы прекратить дикие оргии в доме Зябликовых и не только лишить мать материнских прав (ведь эта мера уже принята!), но и подвергнуть суровому наказанию, — говорится в письме жителей Карпинска. — Эта семья — опасный очаг социальной инфекции, где детям, приходящим из школы-интерната, преподносятся самые пагубные и вредные уроки, последствия которых неисправимы».

Жизненный путь ребят только начинается. По воле пьяницы-матери он проходит по обочине, и чем дальше—тем труднее будет вывести братьев на верную дорогу. Сейчас вопрос стоит ребром: совершенно изолировать мать и отдать детей в надежные, крепкие руки. Всю свою долю добра, света, счастья должны получить Юра и Сережа.

Если подсчитать весь ущерб, причиненный пьяницами, наверно, в денежном отношении это была бы сумма оглушительная. Но мы считаем больше — на судьбы... Сколько их, исковерканных, несчастных, загубленных, — уж не говоря о тех, кто сам не смог одолеть привычку к «зеленому змию»,—о ближних говорим, для кого пьянство одного из членов семьи стало тяжким испытанием, разбило все надежды.

Больная девушка Люба М. из Сухоложского района нуждается в лечении. Она страстно хочет учиться, но вынуждена ограничиваться тремя классами школы. «Помогите мне стать человеком!» — это крик души. Конечно, у нас есть кому прийти на помощь. Но чтобы ее оказали в органах Советской власти, надо, по крайней мере, сообщить, рассказать о судьбе девушки. Что же делают родители, как они помогают своей дочери? Никак. Им не до нее— они пьют.

«Мы прочитали в вашей газете корреспонденцию «Пропущенный урок». Увы, факты, приведенные в ней, не единичны, — пишут родители учащихся 10 интерната 86-й школы Чкаловского района Свердловска. — В самой школе, в подвалах и подъездах домов подростки пьют, устраивают драки». Какой же вывод делает для себя школа, о которой рассказывала заметка? Скрывается за вывеской «образцово-показательная» и вместо того, чтобы обрушиться со всей силой на факты недостойного поведения учащихся, мобилизовать на борьбу с этим злом родителей, — администрация школы боится... выносить сор из избы.

Все это — крайние случаи, когда нужна экстренная помощь. Но есть и «обычное», особенно страшное именно из-за своей обычности: изо дня в день семьи, где пьет отец, точит червь алкоголизма; годы уходят у домочадцев на милосердное терпение, а вместе с ними уходит жизнь — та самая яркая, здоровая, красивая жизнь, что кипит вокруг и когда-то была в семье, но померкла.

Пьяница калечит судьбы своих близких, годами требует к себе сочувствия и сострадания. А почему? Почему надо ему сочувствовать, если он последнюю копейку тянет из дому, если он сам превратился в лежачий камень и хочет, чтобы все вокруг поросло плесенью?

Не слишком ли много зла причиняет в нашей жизни пьянство? Человека, мечтающего только о рюмке, недаром возводят «в ранг» опустившегося. И даже этого мало о нем сказать. Ведь пьянство — то же преступление против самого себя, против окружающих, против норм всей нашей жизни.

Н. ШИРОКОВА.

КЕМ БЫТЬ?

Этот вопрос задают себе сейчас те, кто заканчивает школу. В Реже во многих школах существуют клубы, работающие под девизом «Кем быть?».

В актовом зале Режевского сельскохозяйственного техникума состоялось одно из заседаний клуба. Перед собравшимися выступили секретарь горкома партии А. П. Старов, заместитель председателя горисполкома А. П. Тютин, заведующий торговым отделом исполкома горсовета А. А. Шалюгина, главный механик автопредприятия Ю. И. Кондратьев, хирург И. С. Агеев. Ребята прослушали увлекательные рассказы о профессиях, узнали, какие специалисты нужны городу.

МИР СЕГОДНЯ

Крупнейшая стройка Болгарии • Задан тон для переговоров в будущем • Отзвуки второй мировой войны • Опасное «буйство малолетних»

В СТРАНАХ СОЦИАЛИЗМА

АТОМНАЯ электростанция в Козлодуе, небольшом городке на берегах Дуная — крупнейшая стройка Болгарии. К концу шестой пятилетки будет сдана ее первая очередь мощностью 80 тысяч киловатт. АЭС сооружается по советским проектам и оснащается советским оборудованием. Здесь работает большая группа специалистов из СССР.

СООБЩАЮТ КОРРЕСПОНДЕНТЫ ТАСС

На снимке: инженер Геннадий Родионов (второй справа) обсуждает со своими болгарскими товарищами очередное задание.

Снимок БТА—ТАСС.

«ПОЛЬМОТ» БЕРЕТ РАЗБЕГ

ВАРШАВА. Более 250 тысяч легковых и грузовых автомобилей, а также различного типа автофургонов польского производства можно увидеть сегодня на дорогах 30 стран Европы, Азии и Южной Америки. Экспорт польского автомобилестроения растет с каждым годом.

Предприятие внешней торговли «Польмот» подписывает все больше торговых контрактов на поставку за рубеж «Фиатов-125П», грузовиков «Стар», автофургонов «Ниса» и «Жук». Как заявили корреспонденту ТАСС в объединении «Польмот», только в текущем году стоимость польских автомобилей, отправляемых на экспорт, составит более 670 млн. валютных злотых, в то время как еще в 1965 году она составила 126 млн. валютных злотых.

Крупнейшие торговые партнеры объединения «Польмот» — социалистические страны. Советский Союз закупает ежегодно большую часть всех отправляемых за рубеж автофургонов.

УСПЕШНОЕ СОТРУДНИЧЕСТВО

БУДАПЕШТ. Здесь состоялось совещание руководителей национальных координационных органов социалистических стран, сотрудничающих в области исследования и использования космического пространства в мирных целях по программе «Интеркосмос». В его работе приняли участие представители Болгарии, Венгрии, ГДР, Кубы, Монголии, Польши, Румынии, Советского Союза и Чехословакии.

Участники совещания обсудили результаты работ, проводимых в рамках программы «Интеркосмос», и наметили дальнейшие перспективы совместных работ в области космической физики, космической связи, космической метеорологии, космической биологии и медицины.

ТРАКТОРЫ ИЗ СССР

ПРАГА. Около 500 механизаторов и трактористов из разных областей Чехословакии пройдут месячный учебный курс по эксплуатации и вождению мощного советского трактора «К-700» («Кировец»), который уже отлично зарекомендовал себя на полях ЧССР. Советские специалисты проводят обучение в находящемся сейчас в Южноморавской области специальном передвижном учебном центре.

Начиная с 1969 года, чехословацкие земледельцы получили из Советского Союза 200 тракторов «К-700», а всего в рамках контрактов, заключенных между советской внешнеторговой организацией «Трактороэкспорт» и чехословацкой «Зброевкой», Чехословакия получила из СССР более 28 тысяч гусеничных тракторов и 15 тысяч зерновых комбайнов «СК-3» и «СК-4».

НА ПРАКТИКУ — ЗА РУБЕЖ

БЕРЛИН. Около двух тысяч студентов — членов Союза Свободной Немецкой Молодежи, обучающихся в вузах ГДР,—выедут во время летних каникул в Советский Союз, Болгарию, Венгрию, Польшу и Чехословакию для прохождения практики. Молодежные бригады будут работать на предприятиях и новостройках, в сельском хозяйстве, медицинских клиниках и лабораториях братских стран.

(ТАСС).

Мировая пресса об итогах московских переговоров

Канада:

«РАЗОРУЖЕНИЕ — НЕ МИРАЖ»

«Кремль — за решение проблемы мира по существу», «Важные переговоры», «Многообещающее начало» — такими заголовками пестрели в дни переговоров страницы крупнейших канадских газет. «Глоб энд мейл», «Оттава ситизен», «Девуар», «Гамильтон спектейтор», «Канадиен трибюн» и другие с неослабевающим вниманием следили за ходом переговоров в Москве, неизменно отводили сообщениям из советской столицы первые полосы. Влиятельная «Монреаль стар» в своей редакционной статье, озаглавленной «Московские встречи — обнадеживающее начало», писала: «Один из подписанных документов — договор об ограничении систем противоракетной обороны — является значительно более важным, чем это может показаться на первый взгляд, потому что он будет способствовать также и обузданию развития наступательного оружия».

«Соглашения, подписанные в Москве, задали тон для переговоров в будущем, и этот тон является обнадеживающим, — продолжала газета, — поэтому они имеют такое большое значение. Благодаря им мир сейчас может надеяться, что всеобщее разоружение больше уже не будет недосягаемым миражом и мечтой народов мира».

А. ЧЕКУОЛИС, соб. корр. АПН.

Япония:

«ПОЛНЫЙ УСПЕХ»

Отмечая конструктивный и деловой подход сторон к вопросам, стоявшим в повестке дня переговоров, японская пресса делает вывод о том, что их результаты будут способствовать укреплению мира на земле, осуществлению заветной мечты человечества — жить в мире и добрососедстве.

«Асахи», подводя итоги московских переговоров, констатирует, что их значение подтверждается конкретными соглашениями, а также подписанием совместного документа «Основы взаимоотношений между Союзом Советских Социалистических Республик и Соединенными Штатами Америки» и совместным советско-американским коммюнике.

Договор об ограничении систем противоракетной обороны и временное соглашение о некоторых мерах в области ограничения стратегических наступательных вооружений «Асахи» характеризует как средства, призванные полностью ликвидировать остатки «холодной войны».

Всесторонний обмен мнениями между руководителями Советского Союза и президентом США, то взаимопонимание, которое царило на московских переговорах, отмечает газета «Иомиури», послужат прогрессу в деле укрепления политики, направленной на обеспечение мирного сосуществования.

Встреча в верхах, несомненно, показала сильное влияние Советского Союза на международные дела, к такому выводу приходит газета «Джапан таймс».

«Майнити» констатирует полный успех московских переговоров. «Тот факт, что СССР и США достигли соглашений в широких областях, — пишет эта газета, — ведет к ускорению разрядки международной напряженности».

В. ДУНАЕВ, соб. корр. АПН.

Австрия:

«ПРИЗНАНИЕ РЕАЛЬНОСТЕЙ»

Главная тема австрийской прессы всех направлений — переговоры в Москве между СССР и США. Ежедневно публикуются сообщения и подробные комментарии, занимающие целые полосы.

Если перед визитом и в начале его в буржуазной печати проскальзывал скепсис, а в некоторых газетах замалчивалось значение советско-американских переговоров, то положение резко менялось с каждым днем. Это бросается в глаза даже при чтении заголовков: «Хороший итог переговоров в Москве», «Совместно предотвратить атомную войну», или «Зеленый свет созыву совещания по вопросам безопасности и сокращению вооруженных сил», «Через сосуществование к всеобщему разоружению». Такова общая оценка достигнутых в Москве результатов переговоров в австрийской прессе.

Газеты настолько едины в оценках, что даже органы печати и комментаторы, обычно настроенные враждебно к Советскому Союзу, на этот раз не могли отрицать позитивные итоги и всеобщее удовлетворение переговорами в Москве. Это удовлетворение отметила, например, правительственная газета «Винер цайтунг» в своем комментарии «Хороший итог в Москве». Газета, в частности, пишет: «Что касается военных аспектов, то соглашение приобрело важное политическое звучание. Двусторонние отношения между США и Советским Союзом значительно улучшились. Совершенно ясно, что это принесет пользу всему миру».

Центральный орган Коммунистической партии Австрии газета «Фольксштимме» выступила со статьей под заголовком «Признание реальностей». В ней она констатирует: «Советский Союз не изменил своей политики. Изменилось нечто другое — соотношение сил в мире. Империализм уже не в состоянии оказать нажим на социалистическую систему, влияние же Советского Союза во всем мире постоянно усиливается...».

Результаты общественного опроса, который провела буржуазная печать среди австрийского населения, свидетельствуют, что итоги переговоров в Москве вызвали общее удовлетворение и оценены положительно. Достигнутая в Москве договоренность приветствуется в Австрии повсюду, будь это в разговорах на улице, на работе, в городском транспорте, и всюду, всеми высказывается надежда на дальнейшее ослабление международной напряженности.

Р. ВЕНГРАФ, австрийский журналист. (АПН).

НАМ ТОЛЬКО ЧТО СООБЩИЛ ТЕЛЕТАЙП

● ГАВАНА. С большим успехом проходят на Кубе гастроли советских артистов. Кубинские любители музыки, заполнившие в воскресенье столичный театр «Амадео Рольдан», наградили бурными аплодисментами выступление советской пианистки Марины Мдивани, исполнившей в сопровождении национального симфонического оркестра Кубы произведения П. И. Чайковского.

В другом столичном театре «Гарсиа Лорка» продолжаются концерты советских певцов Н. Л. Огренича, С. Данилу и К. К. Кудряшевой.

● ТОКИО. Свыше 20 тысяч тонн снарядов и взрывчатых веществ находятся на дне порта Онахама (префектура Фукусима) и прилегающих к нему морских районов. Об этом сообщили власти порта. Как стало известно, говорится в сообщении, находившиеся на складах в районе порта боеприпасы по указанию американских военных властей в 1946 году вывозились на судах в море, но сбрасывались не только за пределами порта, но и в его водах. Расследование этого факта было проведено после того, как недавно на дне акватории порта было обнаружено девять снарядов.

● ЛОНДОН. По сообщениям из претории, в воскресенье во многих городах ЮАР продолжались столкновения между студентами и полицейскими. Студенческую молодежь, протестующую против полицейского произвола в стране и политики апартеида, активно поддерживают рабочие и служащие ЮАР.

Более 10.000 жителей Иоганнесбурга собрались вчера на центральную площадь города, чтобы выразить протест против политики расистского правительства Форстера. Группа конных полицейских избивала демонстрантов дубинками. Среди студентов имеются раненые, несколько десятков человек арестовано.

● САНТЬЯГО. Новый крупный шинный завод «Манесса» вступил в эксплуатацию в Пеньюэлас (провинция Кокимбо). Завод входит в смешанный сектор национальной экономики — его капиталовкладчиками являются государственная корпорация развития производства и частные лица. В дальнейшем предполагается сделать завод полностью государственным и объединить его с заводом «Инса». Выступая на митинге по случаю открытия завода, Президент Чили Сальвадор Альенде подчеркнул его большую роль в развитии автомобильной промышленности страны.

(ТАСС).

АНАТОМИЯ ГОШИЗМА

Кто такие «длинноволосые революционеры»

В последнее время во Франции, и особенно в Париже, много говорят и пишут о так называемых гошистах. Само слово «гошист» в переводе с французского значит «левый».

Гошисты во Франции — это пестрая и разнообразная смесь групп и союзов троцкистского, анархистского и маоистского толка. Нередко, враждуя между собой и громко объявляя о своих разногласиях, они тем не менее схожи. В теории — это фактический отказ от марксизма-ленинизма и опоры на рабочий класс, трудовое крестьянство и интеллигенцию, на практике — это агрессивные формы борьбы, нередко выливающиеся в акты насилия, вандализма, а подчас и примитивного хулиганства.

Распространен ли гошизм во Франции? На первый взгляд — достаточно широко. Около метро вам могут сунуть в руку листовку с приглашением прийти на диспут гошистов. Проезжая по парижским улицам, вы можете довольно часто увидеть намалеванный на домах и заборах пресловутый лозунг «Анархия — мать порядка». В Латинском квартале — вотчине гошистов — дежурят усиленные наряды полиции, здесь нередко можно увидеть разбитые витрины магазинов и кафе — следы «революционных» выступлений леваков.

Однако, если отдалиться от Латинского квартала и поехать в рабочие районы города, поговорить с парижанами, то нетрудно понять, что даже в столице Франции, где гошисты наиболее активны, их влияние распространяется только на узкую прослойку французского населения, прежде всего на часть студентов и учащихся лицеев.

Каков же он, гошист?

Как правило, это парень или девушка в возрасте от 15 до 25 лет, ученик лицея или студент. Почти полное отсутствие гошистов среди более старших возрастных групп, среди трудящегося населения говорит о том, что это увлечение довольно быстро проходит и что сама «идеология» гошизма весьма легковесна, чтобы удовлетворить зрелый ум. Звонкая псевдореволюционная фраза, мечта о скандальной известности, ложное ощущение того, что единовременным усилием можно изменить мир, известный налет романтизма — вот что влечет в ряды гошистов юношу, жаждущего действия. Однако разочарование приходит довольно быстро. Поэтому «текучесть кадров» велика, как нигде. Фактически, гошисты не обладают четкой организационной структурой и дисциплиной — это вечно колеблющаяся зыбкая масса, объединяемая на время громкими лозунгами и снова растекающаяся, словно масло по воде, как только наступает очередной политический спад или... летние каникулы.

Внешне гошист, пожалуй, самая живописная часть парижского населения. Стремление подчеркнуть свою исключительность, свое пренебрежение к общественному вкусу и этике, свое «анти не знаю что» — нередко делает левака похожим на известных персонажей Гиляровского — обитателей Хитрова рынка. Вывороченные тулупы, кафтаны, френчи «а ля Мао», шинели, куртки, джинсы, нередко с нарочито сделанными заплатами, и, конечно же, как всеобщая визитная карточка, длинные, предпочтительно нечесаные волосы до плеч и, у кого растут, усы.

А что под этим экзотическим нарядом? Что приводит людей в ряды гошистов? Каковы их идеи и лозунги?

Сомнения нет — и это лишний раз подчеркивают результаты опроса — гошизм во Франции — явление социальное. Большинство опрошенных отметили (особенно велик этот процент среди самых молодых (15—20 лет), что гошизм — реакция на трудности жизни в современном обществе. Однако эта реакция среди молодежи в современном буржуазном обществе очень часто принимает форму стихийного протеста. По мнению участников опроса, лишь треть гошистов руководствуется идейными соображениями, остальные же либо вовсе не представляют целей движения, либо представляют их весьма абстрактно.

Подведем итоги: на первый взгляд, гошизм — это «протест ребенка», который, почувствовав обиду, хватает первый попавшийся прутик и начинает хлестать направо и налево, не задумываясь ни над причинами, ни над последствиями своего поступка. Но это «буйство малолетних» опасно и для взрослых. Призывы немедленно «идти на баррикады», прибегать к насилию в условиях современной Франции являются по меньшей мере провокационными.

Гошизм опасен тем, что он представляет собой как бы мину замедленного действия, подведенную под демократическое движение страны. Вот почему Французская компартия, понимая всю ограниченность движения леваков, ведет с ними последовательную борьбу, разъясняя широким массам французских трудящихся и студентам, какую опасность таят в себе действия «длинноволосых революционеров».

Ф. ЛОСЕВ, корр. АПН.

СПОРТ

● ФУТБОЛ

ДЕБЮТАНТ ДАЕТ УРОК

Первенство страны среди команд первой лиги класса «А». «Уралмаш» (Свердловск) — «Звезда» (Пермь) — 0:2.

Долгие годы футболисты «Уралмаша» были единственной командой, представляющей Урал в классе «А», в его первой и даже в высших лигах. Естественно, что такое положение делало команду свердловчан своего рода эталоном для остальных уральских футбольных коллективов, примером, к чему надо стремиться. Но войти в первую лигу отечественного футбола до прошлого года никто из них не мог. В прошлом же сезоне большого успеха добилась пермская «Звезда», которая не только стала чемпионом России, но и утвердила свое право играть в первой лиге класса «А», нарушив многолетнюю монополию свердловчан.

Нужно сказать, что дебютант первой лиги оказался не из робких. Удачно стартовав в нынешнем первенстве страны, «Звезда» в первых десяти турах лишь однажды познала горечь поражения (проиграв в Ашхабаде «Строителю» — 0:1). Правда, затем последовало два поражения, но их пермякам нанесли на своем поле сильные команды, признанные лидеры первой лиги: донецкий «Шахтер» (2:0) и кутаисское «Торпедо» (4:0).

Отвечая на вопросы нашего корреспондента, наставник пермской «Звезды» заслуженный тренер РСФСР Н. А. Самарин отметил, что успех команды в прошлом сезоне не является случайным.

— К нему мы шли три года, — рассказывает Н. А. Самарин. — Нужно прямо сказать, что перед «Звездой» в это время была поставлена конкретная задача — догнать «Уралмаш», играть так, как это делали свердловские футболисты, и даже лучше. Я уверен, что этот ориентир сыграл для нас важную роль, он позволил нацелить команду на успех, добиться права перехода в более высокий класс отечественного футбола.

Пожалуй, залогом успеха дебютанта в его играх уже в новом качестве явилось то, что «Звезда», в основном, сохранила тот состав, который выиграл чемпионат республики и утвердил команду в первой лиге. Здесь сочетание опыта опытных игроков с задором и хорошей физической подготовкой молодежи принесло пермским футболистам желаемый результат.

И вот настал тот день, когда в Свердловске на Центральном стадионе встретились эти две уральские команды: «Уралмаш» и «Звезда». Кто же окажется сильней?

Пожалуй, еще до начала этого матча у пермяков было определенное преимущество. Четыре ведущих футболиста «Звезды» еще совсем недавно играли за «Уралмаш», хорошо знали сегодняшних своих соперников, а Н. А. Самарин одно время был тренером «Уралмаша». Был у гостей и другой «козырь», чисто психологического плана: над ними не довлела необходимость обязательного выигрыша: они выступали на чужом поле, соперником дебютанта был «старожил» первой лиги, да и турнирное положение «Звезды» к этому матчу было более надежным, чем у свердловчан. Все это позволяло пермским футболистам играть свободно, без нервного напряжения.

Совсем иное положение было у хозяев поля. «Уралмаш» подошел к этому поединку, занимая в турнирной таблице предпоследнее место, победа свердловчанам была крайне необходима. Уже в первые минуты матча уралмашевцы попытались было захватить инициативу — в атаку пошли не только форварды, но и полузащитники. Расчет тренеров «Уралмаша» строился, очевидно, на том, что гости, предвидя стремление свердловчан к наступлению, организуют мощную оборону. Но пермяки как-то очень легко погасили наступательный порыв свердловчан и тут же сами перешли в атаку, наступая широко, по всему фронту, предложив сопернику игру техничную, на больших скоростях. У ворот уралмашевцев все чаще создаются опасные моменты. Во время одной из атак пермский полузащитник Егоршин стремительно прошел по правому краю, выманил на себя троих уралмашевских защитников и передал пас набегавшему по центру Павлову, который послал мяч в сетку ворот «Уралмаша».

Попытки хозяев поля переломить ход поединка успеха не имели, проходы их к штрафной гостей были сумбурны, по сути, не было ни одного по-настоящему опасного удара по воротам гостей. У свердловчан в ходе всего матча чувствовалось желание добиться успеха, но для этого им явно не хватило ни умения, ни мастерства, уступали они гостям и в физической подготовке.

После перерыва мячом отлично распорядился Сесюнин, который воспользовался выходом из ворот уралмашевского голкипера и навесом послал мяч под перекладину. Пермяки полностью овладели инициативой и добились заслуженной победы — 2:0.

Во встрече дублеров хозяева поля также потерпели поражение — 0:3.

Результаты остальных матчей тура: «Черноморец» — «Памир» — 2:0, «Нистру» — «Алга» — 1:2, «Кривбасс» — «Строитель» — 1:2, «Металлург» — «Пахтакор» — 2:3, «Динамо»—«Автомобилист» — 0:0, «Металлист» — «Спартак» — 1:1, «Шинник» — «Шахтер» (Д) — 0:0, «Текстильщик» — «Торпедо» — 2:1, «Шахтер» (Кг) — «Крылья Советов» (К-в) — 1:1.

Н. БОРИСОВ.

СПОРТЛОТО

В шестнадцатом тираже спортлото, который состоялся в Ленинграде, выигрыши выпали на такие цифры: 4 (альпинизм), 7 (биатлон), 18 (городки), 19 (гребля академическая), 30 (парусный спорт) и 42 (тяжелая атлетика).

НОВОСТИ • ФАКТЫ • СОБЫТИЯ • ОБРАЗЫ • ЛЮДИ

ДОБРЫЙ ДЕНЬ, УРАЛЬЦЫ!

«ГАЙДАРОВЕЦ» ТРУБИТ СБОР

Младшеклассникам 87-й школы Чкаловского района Свердловска не придется нынешним летом скучать. На днях в школе открылся для них детский клуб «Гайдаровец», руководят которым учителя В. И. Алферьева и А. М. Турукина.

Каждый день в десять часов утра на площадке взвивается флаг клуба. А потом — интересные экскурсии, походы, чтение книг, просмотр кинофильмов. Ребята уже побывали в музее Я. М. Свердлова, на выставке детского технического творчества, в парке культуры и отдыха имени Маяковского, в зоопарке. Дождь помешал им провести однодневный поход на озеро Таватуй, но гайдаровцы не унывают — будут еще солнечные деньки.

● МИНИ-РЕПОРТАЖ

УНИКАЛЬНАЯ КОЛЛЕКЦИЯ

Манчаж, улица 8 Марта, 59. Этот адрес знают почти все манчажцы: здесь живет необычный коллекционер Геннадий Иванович Ушенин. Он коллекционирует газеты. В его собрании около трех тысяч наименований центральных, республиканских, областных, районных, ведомственных газет. Только один раздел — Лениниана (газеты, в заголовке которых — имя Ленина. Например, «Под знаменем Ленина», «Ленинец», «Ленинский шлях» и другие)—насчитывает более двухсот названий.

В коллекции Г. И. Ушенина можно увидеть газеты самых различных форматов: от формата «Правды» до самых маленьких, выходящие на двух, на четырех, на шестнадцати и даже на 80 страницах.

Особый раздел составляют иностранные газеты. Их прислали коллекционеру из Польши, Японии, Кубы, Алжира, ГДР и т. д.

И, конечно, в коллекции есть уникальные экземпляры, такие, как газета «Поволжье». Она выходила в 1922 году. Один номер ее стоил 10 тысяч рублей. Или такой, как «На фронт голода». Тоже выходила в 1922 году. Издавал ее политотдел Уральского военного округа. Газета печаталась на синей оберточной бумаге. Она рассказывала о красноармейцах, пришедших на помощь голодающим.

Г. И. Ушенин периодически организует выставки редких газет. Последняя была приурочена ко Дню печати.

МАРШРУТ В ИСТОРИЮ

Еще один новый туристский маршрут появился в списках Нижнетагильского бюро путешествий и экскурсий. Этот маршрут познакомит с одним из старейших промышленных городов Урала — Кушвой.

Гороблагодатский рудник, краеведческий музей, старый металлургический завод, новые кварталы города, Половинка — место в лесу, где погибли от белогвардейцев борцы за революцию — таков лишь неполный перечень памятных мест и достопримечательностей, которые увидят туристы.

ПРЕДЛАГАЮТ МАСТЕРА

Демонстрация моделей мужской и женской одежды состоялась в Камышлове, в кинотеатре «Заря». Зрителей заинтересовали мужской комплект одежды, замшевый мужской пиджак, брючные костюмы работы местных закройщиков.

Здесь же состоялся показ повседневных и вечерних прическ, выполненных молодыми мастерами Камышловской фабрики бытового обслуживания Галиной Масленниковой, Надеждой Крупининой, Людмилой Кирчиковой.

КСЕНОНОВЫЕ СОЛНЦА

Когда пылающий шар солнца скрывается за горизонт и сумерки окутывают землю, над железнодорожными путями станции Каменск-Уральский одна за другой вспыхивают тринадцать ксеноновых ламп. Тьма тут же отступает. Ведь мощность такого «искусственного солнца» — десять или двадцать тысяч ватт. Свет ксеноновых ламп по спектру близок к дневному, и каждая лампа может освещать площадь в 0,5 квадратных километра.

Тихий вечер. Фотоэтюд А. ГРАХОВА.

АКАДЕМИЯ ДОРОГ И УЛИЦ,

КОТОРУЮ ДОЛЖЕН ПРОЙТИ КАЖДЫЙ

Страница ГАИ

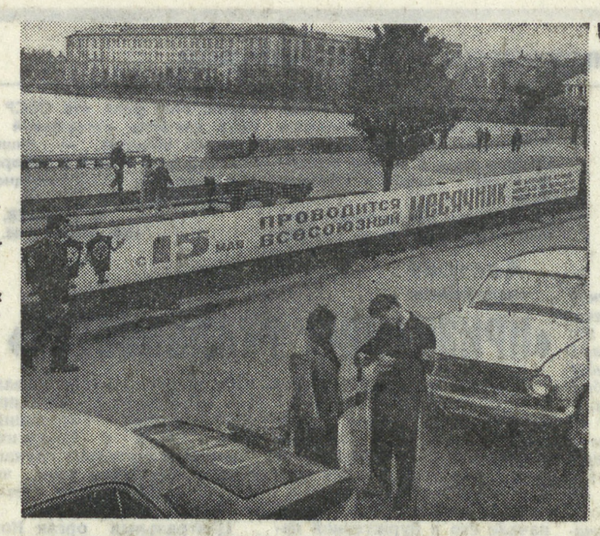

Вы бетонщик? Токарь? Кровельщик? Прекрасно. Владейте хорошо своей профессией, и никто вас не заставит против желания учиться игре на пианино. Вы врач? Музыкант? Учитель? Отлично! Никто от вас не будет требовать, чтобы вы умели крыть кровлю. Никто не претендует на то, чтобы вы были эрудированы в науках и ремеслах, не относящихся прямо к вашей специальности, профессии. Дело вкуса!

Но есть область знаний, которую, кем бы ни был человек, он обязан знать. ПРАВИЛА УЛИЧНОГО ДВИЖЕНИЯ. Это — для всех. Это—обязательно.

...Не далее, как вчера, вы перебежали дорогу перед носом трамвая. Было некогда? Вы не забыли — вы не вспомнили в тот момент элементарную вещь: трамвай-то бегает быстрее. Считайте, что повезло на сей раз.

Вы шли на красный свет, мешая водителям автомашин работать. Прекратите рисковать — не надейтесь на слепой случай.

Нарушения правил уличного движения — это игра с огнем. Дисциплина, выдержка, осторожность — вот что требуется от каждого на улице, дороге, перекрестке.

Тридцать дней подряд повторяли это громкоговорители, динамики патрульных машин, плакаты, листовки, радиопередачи. Заканчивается традиционный месячник по борьбе с аварийностью на улицах городов и дорогах страны. Но борьба не заканчивается.

НЕ ТРИДЦАТЬ ДНЕЙ МЕСЯЧНИКА, А КАЖДЫЙ ДЕНЬ БУДЕМ СЛЕДИТЬ ЗА БЕЗОПАСНОСТЬЮ ДВИЖЕНИЯ!

ЭТО НЕ КАМПАНИЯ

На вопросы отвечает начальник Свердловской областной госавтоинспекции Г. А. СЛУЦКИЙ

— Товарищ полковник, как вы определяете цель проводимого месячника?

— Цель — усилить работу по обеспечению безопасности дорожного движения, привлечь внимание широких кругов нашей общественности к решению актуальных задач движения транспорта и пешеходов.

С развитием автомототранспорта, ростом городов, повышением интенсивности движения на автомобильных магистралях возникли условия, не благоприятные для движения. За четыре месяца текущего года, по сравнению с прошлым годом, количество происшествий увеличилось, а последствия от аварий оказались гораздо более тяжелыми. Высокий рост количества дорожно-транспортных происшествий дает областной центр. Хуже всего, если говорить о Свердловске, на территории Верх-Исетского, Чкаловского и Железнодорожного районов. Выросло количество аварий в таких городах, как Нижние Серги, Кушва, Верхняя Салда, Тавда.

— Не является ли увеличение числа аварий неотвратимым, поскольку умножается количество транспортных средств, пешеходов, пассажиров?

— Отрицательно отвечу на этот вопрос. В Кировском районе Свердловска, где интенсивность движения не уступает остальным районам города, аварийность значительно ниже. На одном Сибирском тракте расположены Камышлов, Белоярский, Богданович, а у камышловцев положение лучше, чем у соседей. В Дегтярске аварийность в этом году сведена к нулю. Подобных примеров немало.

— Тогда каковы причины аварий?

— Лихачество всех видов. Пренебрежение правилами дорожной безопасности. Не перевелись недисциплинированные пешеходы, пассажиры общественного транспорта, велосипедисты. Часто остаются безнадзорными дети. Многие ребята, не достигшие шестнадцатилетнего возраста, выезжают на улицы на мотовелосипедах, мопедах. Это очень опасно.

— Дети, как известно, тянутся к технике...

— И мы всячески одобряем подобное влечение. Надо приучать ребят владеть моторами, картингами — здесь можно привести в пример ребят Северского трубного завода; мотоциклами, автомашинами, как в школах Свердловска. Но для прогулок надо выбирать такой «закоулок», где детям ничто не угрожает. Требование совершенно обязательное.

— В чем вы видите здесь задачи комсомола?

— Хочется, чтобы комсомольские оперотряды больше занимались профилактикой детского травматизма, «воспитывали» мотоциклистов, велосипедистов — среди них преобладает молодежь. Следует окружить вниманием и заботой тех детей, которые остаются летом в городах. Хорошее действие оказывают викторины и игры по правилам уличного движения, беседы, показ фильмов. Можно рекомендовать создание кружков велосипедистов. Такой кружок, помнится, был в лагере «Молодая гвардия» под селом Кашино.

И еще одно. Безопасности могут послужить меры по совершенствованию организации движения, бесперебойной эксплуатации светофорного хозяйства, ускорение ремонта дорожного полотна, строительства тротуаров, оформление трасс информацией, которая бы помогала водителям, не отвлекая их от управления автомобилем, мотоциклом. Немало полезного здесь также могут сделать комсомольцы.

ДЕЛАЙ, ЗНАЙ, УМЕЙ

● Для широкой пропаганды правил движения среди детей обкомом комсомола, облоно, областной госавтоинспекцией и обкомом общества Красного Креста ежегодно организуются смотры, конкурсы, викторины. С ноября прошлого года по апрель 1972 года был объявлен конкурс на лучшее наглядное пособие и рисунок. Около 300 школ участвовали в конкурсе.

● В Нижнем Тагиле ребята сделали электрифицированный экзаменатор по правилам движения, электровикторину «Дорожные знаки», три действующие модели автомашин. За массовое участие школ в смотре, разнообразие и высокое качество экспонатов Нижнему Тагилу присуждено первое место.

●Большую работу провели работники госавтоинспекции, горкома ВЛКСМ, ЖКО Новотрубного завода и горком общества Красного Креста Первоуральска. К участию в конкурсе были привлечены не только школы, но и дворовые клубы, рисунки на конкурс рисовали даже воспитанники детских садов. По итогам смотра Первоуральску присуждено второе место. Коллектив дворового клуба «Гаврош» за разработки игр по правилам движения награжден Почетной грамотой обкома комсомола.

● Разнообразные экспонаты на заключительный тур конкурса представил оргкомитет Каменска-Уральского: макет железнодорожного переезда, пересекаемого учащимися на пути из деревни Новый завод в школу, рисунки, действующий светофор, макет микрорайона школы № 4... Каменск-Уральский занял третье место.

● В Свердловске наиболее активно смотр прошел в Чкаловском районе; за организацию районной выставки Дом пионеров Чкаловского района награжден Почетной грамотой обкома комсомола.

И. ЗИМИНА.

ИНСПЕКТОР НА ПОСТУ

Николай был на мотоцикле. Ему навстречу, тоже на мотоцикле, мчался нетрезвый человек. От него испуганно шарахались прохожие. Девочка, успевшая ступить на мостовую, рванулась обратно на тротуар.

Пьяный сообразил, что инспектор совсем рядом и, бросив мотоцикл, побежал. «Спешился» и Лукьянчиков. У инспектора везде помощники: ребята из оперативных отрядов, парни из «Комсомольского прожектора». Будто из-под земли выросли два дружинника — не тратя слов, остановили беглеца.

Помощь приходит иногда с неожиданной стороны. Но это только кажется, что с неожиданной. Люди знают: найти нарушителя правил дорожной безопасности, отстранить от руля недисциплинированного водителя — значит, не пустить горе в семьи. В этом заинтересованы все.

Однажды водитель мотоцикла сбил мужчину и скрылся с места происшествия. Его обнаружили, а он твердит: «Не я, не я». Ветровое стекло на его мотоцикле было разбито. Лукьянчиков раскрыл сверток, вынул осколки стекла, приставил к перелому стекла мотоцикла. Сошлось. А стекла на мостовой подобрала женщина и доставила осколки в госавтоинспекцию...

Инспектор дежурил на контрольном пункте. Такие пункты вы встретите на всех магистралях области. Это нарядно облицованные домики, над которыми взметнулись радиоантенны. Сюда и донесся сигнал: «Найти мотоциклиста, сбившего девочку».

Номер был известен лишь частично: две цифры из четырех и не совсем ясно буквенный индекс. Но это была «Ява». Лукьянчиков выписал из картотеки в блокнот адреса стоянок всех «Яв» с номерами, содержащими названные дежурным цифры. Он обнаружил водителя в общежитии Северского трубного завода...

Четырнадцатилетний Камотин катался на мопеде. Инспектор заставил мальчика отвести машину домой. Разыскал родителей. Чей мопед? Отца. Кто разрешил сыну кататься? Мама. Инспектор растолковал ей, к чему приводит катание малолетних на мопедах.

— Вы моего сына на мопеде больше никогда не увидите! — заверяла Валентина Александровна Камотина.

— Почему же «никогда», — возразил инспектор. — Шестнадцать лет исполнится — пожалуйста!.

И так день за днем, неделя за неделей. О годах говорить пока рано. Совсем невелик стаж у инспектора Лукьянчикова. Он, можно сказать, у самого начала своей беспокойной деятельности.

З. ЧЕРЕДНИКОВ.

Полевской.

ПЕШЕХОД, ВОДИТЕЛЬ, ПАССАЖИР!

ОТ ТВОЕЙ ДИСЦИПЛИНИРОВАННОСТИ ЗАВИСИТ БЕЗОПАСНОСТЬ ДВИЖЕНИЯ.

СПЕШИ, НЕ ТОРОПЯСЬ!

«АВТОГРАД»

Знаменит город горного льна своими новостройками: Рефтинской ГРЭС, «новорожденной» шестой асбофабрикой, кварталами жилых домов...

И есть в Асбесте две стройки, известные меньше, но с них в нашей области ведут свое начало сооружения особого рода. Речь идет о детских учебно-тренировочных городках.

Мы у нарядной арки со словами: «Автотрасса «Малышок». С асфальтированных дорожек-улиц — выезд на кольцо, пролегающее мимо Дворца пионеров. Переносный колонковый светофор с двенадцативольтовым оборудованием — для него раздобыли железнодорожные линзы, а изготовили светофор в цехе контрольно-измерительных приборов.

Работники малышкового гаража (завгар А. И. Муравкин) нанесли «линии безопасности». Все совсем как на настоящих улицах, даже зелень, цветы. Только «бегают» здесь пока педальные автомобили, кони, самокаты...

ПАТРУЛЬ НА ДОРОГЕ

Два дня — субботу и воскресенье — продолжался рейд дружинников, общественных автоинспекторов Арамиля. Они пресекли десятки грубых нарушений.

Хорошо известно, что на мопедах с рабочим объемом двигателя свыше 49,8 куб. см разрешено ездить тем, кто имеет водительские права. Об этом некоторые молодые люди стараются «забыть». Дружинники напомнили об этом всем, кто катался на мопедах без прав.

Патрули в эти дни побывали не только в Арамиле, но и окрестных селах: Бородулино, Патрушах. Особенно активно действовали мотоциклист торговой конторы Веньямин Катаев, рабочий электротехнического завода Владимир Козманов, молодой начальник отделения «Сельэлектро» Эрик Степаньков.

ПОМОЩНИКИ

ЖИЛИ два друга. В одном доме. Вместе ходили в школу, катались на лыжах и коньках, бродили по лесам, окружавшим город.

Женя Свистунов чуть постарше Володи Вандышева. И это дало Жене какое-то преимущество. Свистунов поступил в мотоклуб раньше Вандышева, но, оглядевшись в мотоклубе, Женя тотчас привел сюда и друга.

Женя стал шофером. Не отставать же Володе!.. Пока ему не исполнилось восемнадцать, он — автослесарь, учится на курсах, но скоро будет водить автомобиль с полным правом.

Однажды, встретив Володю, Женя заговорщически сказал:

— Пойдешь со мной? На дежурство. С Герасимовым тебя познакомлю.

— С Герасимовым?!

Познакомиться с инспектором дорожного надзора — как здорово!..

С того дня Володя увидел дорогу по-настоящему; перед ним проплывали многотонные дизели, маленькие «Запорожцы», тракторы, «Волги»... Дорога... Это же настоящая школа для автомобилиста!

Неожиданная сторона магистрали, открывшаяся Володе, состояла в том, что он почувствовал себя ответственным за безопасность движения. Не только за то, чтобы самому не нарушать порядок, двигаясь на мотоцикле, а и отвечать за всех, кто выходит и выезжает на улицы и дороги.

...По постам разнеслось: «Угнали «Волгу». Сообщили номер, цвет, другие признаки. — «Задержите!».

Получил сигнал и инспектор Герасимов.

— Она!.. — «Волга» прошумела мимо поста. Увидеть-то ее увидели, но водитель, угнавший машину, не собирался ее возвращать. Ночь мешала «читать» следы, оставленные протектором. Машину все-таки нашли, но... без водителя. Где он в лесной глуши? Маленькая хитрость: один из дежурных дружинников превосходно подражал животным и... залаял. Человек не выдержал и появился из кустов. Но был он с ножом. Его удалось обезоружить и отвезти в милицию на той же «Волге», которую он похитил.

С инспектором Герасимовым действовали дружинники комсомольского оперативного отряда Свистунов, Вандышев и другие.

Уже основательно стемнело, когда на дороге появился «одноглазый» МАЗ-205. Не горела у него левая фара.

— Не могу найти, отчего света нет в фаре, — сетовал водитель МАЗа.

— При одной фаре нельзя было ехать.

— Что ж, ждать у моря погоды?

— Нельзя было ехать, — повторил Герасимов. — Поищем? — он обернулся к Вандышеву.

— Поищем.

Нашли неисправность: сгорел, оказывается, предохранитель на панели.

...Основал комсомольский отряд Валерий Журавлев. Здесь он получил путевку на милицейсую службу, теперь он инспектор дорожного надзора, как и Евгений Герасимов. Место командира занял Евгений Свистунов.

И как в свое время позвал он Владимира, своего друга, так за ним пошли и другие, например, Сергей Святкин из огнеупорного цеха металлургического комбината. В оперативном отряде дружинников-автоинспекторов — молодые рабочие НТМК, шофер горкома комсомола Слава Махура, другие ребята. Нелегкая служба, которую они добровольно возложили на себя, сдружила их, сделала неразлучными.

И. ЕФИМОВ.

Нижний Тагил.

ПЬЯНИЦА ЗА РУЛЕМ— ПРЕСТУПНИК!

ПЬЯНСТВУ— БОЙ!

ПЕЧАЛЬНЫЕ ФИНАЛЫ

● В районе Дегтярска на мотоцикле «Урал-3» ехал электрик кирпичного завода Юрий Павлов. Будучи пьян, выехал на левую сторону дороги и столкнулся с мотоциклом «ИЖ». Результат: перелом основания черепа у Павлова, кровоизлияние в мозг и перелом руки — у встречного мотоциклиста.

● По дороге в Предтурский деревообделочный комбинат вела мотоцикл М-105 киномеханик клуба поселка Восточный Нина Рагозина. Ехала без прав, в нетрезвом виде. На железнодорожном переезде не снизила скорость. Мотоцикл опрокинулся, девушка погибла.

● В километре от поселка Шахан (Краснотурьинск) молодой тракторист Иван Дьяконов вел трактор Т-16. Он не устал— работал всего второй час, но был пьян, на грузовую платформу взял трех пассажиров. В итоге — трагедия. Причины: превышение скорости движения в опасных условиях, нетрезвое состояние водителя, нарушение правил перевозок людей.

Полезная и увлекательная игра состоялась в Свердловском Дворце пионеров: кто лучше знает правила уличного движения. На снимке запечатлен этап игры: «проведи машину или пешехода через перекресток по сигналу светофора».

Комсомольцы, молодежь!

БЕРИТЕ ПОД СВОЙ КОНТРОЛЬ УЛИЦЫ УРАЛЬСКИХ ГОРОДОВ. АВАРИЯМ НА ДОРОГАХ—КРАСНЫЙ СВЕТ!

ЭТОТ ОЗОРНИК СЕРЕЖА

Запыхавшиеся от быстрого бега ребята заговорили наперебой:

— Валентина Михайловна! Сережка дерется на мостовой! У мотоцикла прямо тормоза заскрипели, он чуть не наехал на Сережу!

Валентина не стала надевать пальто: дорога каждая минута...

Валентина Михайловна Пятова — директор детского клуба «Юность» Средне-Уральского медеплавильного завода. Клуб открыт для всех детей окрестных дворов. Заглядывал в клуб и Сережа, из любопытства: дескать, чем там занимаются. Появлялся и исчезал. Но не исчезал он из мыслей Валентины Михайловны: озорник, двоечник, весь во власти улицы...

Задушевным был ее разговор с матерью Сережи. Та жаловалась: муж пьет. И от того, что Валентина Михайловна услышала, в ее сердце удвоилась боль за мальчика. Чем привлечь Сережу? Как поступить, чтобы клуб для Сережи стал близким, нужным?

Клуб «Юность» имеет своеобразный филиал—«Ровесник». Там расположены токарные, фрезерный и другие станки, электролобзики. Сережа не раз наведывался туда, но ребята принимали его холодно: «Пропускаешь уроки в школе! Какой из тебя конструктор или станочник...»

Валентина Михайловна сама привела Сережу к станкам, она ни на чем не настаивала:

— Работай, Сережа. Если хочешь.

Он пробовал свои силы на всех станках. Брался за лобзик. Но привлекли его топор, пила и рубанок, снимавший желтую извивающуюся стружку. Он поступил в городское профессионально-техническое училище — будет столяром-плотником. Сейчас Сергей почти совсем рабочий человек. А клуб не забывает...

У «Ровесника» и «Юности» свои традиции, история, «герои». А начиналось все... со слез. Валентина Михайловна пришла на заседание завкома профсоюза. Кто-то оборвал Пятову: «Ясно!» Тут Валентина Михайловна и расплакалась:

— Я еще не все сказала.

— Говорите до конца, — заинтересованно сказал И. Г. Саркисов, назначенный в то время директором завода. После он спросил:

— В восемь утра бываете у себя в клубе?

— Да, да.

В восемь утра директор, председатель завкома, начальник жилищно-коммунального отдела были в детском клубе. Визит не остался без последствий. Клуб расширили, привезли новую мебель, предложили нарисовать план нового клуба. Из рисунка выросло здание «Юности».

...Собрались ребята за длинным столом. Вооружились ножницами, на листы картона наклеили рисунки. На каждом планшете — маленькие отверстия для шнурков. Планшеты разместили на стенах.

Это — уголки по безопасности движения. Всем, кто приходит сюда, они напоминают: будьте внимательны и осторожны!

Б. САШИН.

Ревда.

АГИТПРОБЕГ

По традиции, начало летних каникул ознаменовалось агитпробегом по улицам Свердловска. Колонна автомобилей была украшена плакатами, транспарантами, призывающими строго соблюдать правила движения, обязательные для всех и каждого.

Редактор Г. ЧУКРЕЕВ

на голубом экране

ВТОРНИК

13 ИЮНЯ

ПЕРВАЯ ПРОГРАММА

11.00 — Показывает Свердловск. Технические новинки.
11.30 — ПЕРЕДАЧИ ИЗ МОСКВЫ. Программа передач.
11.35 — Новости.
11.45 — Для детей. «Энтель-Тентель».
12.15 — «Приключения Толи Клюквина». Художественный фильм.
13.20 — «Шофер, груз и электроника».
13.50 — Цв. тел. «Русский романс».
14.20 — «Шахматная школа».
15.20 — Новости.
17.50 — Показывает Свердловск. Искусство и жизнь. «20 лет на самодеятельной сцене».
18.40 — Новости.
18.55 — ПЕРЕДАЧИ ИЗ МОСКВЫ. Программа передач.
19.00 — «Мораль и закон».
19.30 — Для школьников. «Всемирный следопыт».
20.00 — Новости.
20.10 — Цв. тел. Для детей. Мультфильм.
20.20 — «Здоровье». Научно-популярная программа.
20.50 — «Песня русская, родная». Музыкальный телефильм.
21.15 — «Наука — сегодня». Научно-познавательная программа.
21.45 — М. Анчаров. «День за днем». Телеспектакль, глава 7-я.
23.00 — «Время». Информационная программа.
23.30 — «Музыканты наших дней». Сергей Прокофьев.
00.30—Спортивный дневник.
00.50 — Новости.

ВТОРАЯ ПРОГРАММА

19.00 — Показывает Свердловск. Технические новинки.
19.30 — «Мой друг Уста Ашимов». Документальный телефильм.
19.45 — Пятилетке — поиск молодых.
20.15 — Для вас, малыши.
20.25 — «Музыкальная гостиная». Встреча с заслуженной артисткой РСФСР В. Баевой.
21.10 — «Хозяин». Художественный фильм.

КУДА пойти сегодня

ДРАМАТИЧЕСКИЙ ТЕАТР
Сегодня СОСЛУЖИВЦЫ
14-VI ВАЛЕНТИН И ВАЛЕНТИНА
15-VI премьера ТРАМВАЙ «ЖЕЛАНИЕ»

ТЕАТР МУЗЫКАЛЬНОЙ КОМЕДИИ
14-VI ДЕВИЧИЙ ПЕРЕПОЛОХ
15-VI ДЕВЧОНКЕ БЫЛО ДВАДЦАТЬ ЛЕТ
16-VI ИМРЕ КАЛЬМАН

КРАСНОЯРСКИЙ ДРАМАТИЧЕСКИЙ ТЕАТР им. А. С. ПУШКИНА
в помещении театра оперы и балета
Сегодня КОГДА ЛЮБИШЬ
14-VI ОДНАЖДЫ, В НОВОГОДНЮЮ НОЧЬ
15-VI АРКТИЧЕСКИЙ РОМАН

ЦИРК
15 июня
ОТКРЫТИЕ СЕЗОНА
Начало в 19 час. 30 м.

КИНО-КОНЦЕРТНЫЙ ТЕАТР «КОСМОС»
Сегодня и ежедневно
Программа новых фильмов:
ДИКАЯ МАНЯЩАЯ ПРИРОДА (ФРГ)
ОСВОБОЖДЕНИЕ ЛОРДА БАЙРОНА ДЖОНСА (США).
Сеансы: 12, 16, 20 ч.

ТЮЗ им. ЛЕНИНСКОГО КОМСОМОЛА
Сегодня в 10 и 15 ч. ПЕППИ—ДЛИННЫЙ ЧУЛОК
14-VI в 19 ч. 30 м. МУЖЧИНА 17 ЛЕТ

СЕГОДНЯ В КИНОТЕАТРАХ:

ОКТЯБРЬ — Вчера, сегодня и всегда. Три мушкетера (две серии).
СОВКИНО — Расскажи мне о себе.
УРАЛ — Гром небесный. Комедианты (две серии). Конец Санкт-Петербурга. В зале документального фильма: Дайте им жить! (Франция). Николай Амосов.
ТЕМП — Прерия.
ДВОРЕЦ СПОРТА — Лев зимой (две серии).
БУРЕВЕСТНИК — Расскажи мне о себе.
Им. МАЯКОВСКОГО — После тьмы — свет.
ПРОГРЕСС — Фанфан-тюльпан.
КОМСОМОЛЕЦ — Достояние республики (две серии).
ЭКРАН — Ромео и Джульетта (две серии). Ох, уж эта Настя.
РОДИНА—Ромео и Джульетта (две серии).
СТАЛЬ — Пусть говорят.
ДК им. ГОРЬКОГО — После тьмы — свет.
ЛУЧ — Сказание о Рустаме (две серии).
ЗНАМЯ — Кабриола. Западня для генерала.
МИР — Расскажи мне о себе.
ЗАРЯ — Кабриола. Западня для генерала.
ЮЖНЫЙ — Офицеры запаса.
СОВРЕМЕННИК — Расскажи мне о себе. Мультфильмы.
ИСКРА — Кабриола. Достояние республики (две серии).
ДК ВИЗа — Метелло.

ПОГОДА

14—15 июня по области ожидается переменная облачность, местами кратковременные дожди, ветер северо-западный 5—10 метров в секунду. Температура воздуха ночью 2—7 градусов, днем 16—21, на крайнем севере 13—18 градусов тепла.

Звоните: Редактор — 51-28-61. Зам редактора — 51-38-75. Ответственный секретарь — 51-74-67. Секретариат — 51-47-26 и 58-95-48. Отдел рабочей и инженерной молодежи — 58-96-11. Отдел сельской молодежи — 58-93-89 Отдел коммунистического воспитания — 51-60-33. Отдел комсомольской жизни и молодежных проблем — 51-69-28. Отдел военно-спортивный — 51-39-09. Отдел учащейся молодежи — 58-92-41. Отдел литературы и искусства — 58-93-89. Отдел информации — 51-16-81, 51-28-32, 58-92-37. Отдел писем — 51-34-22. Фотокорреспондент — 51-38-28.

Пишите: 620219 Свердловск, Г. С. П., 153. ул. 8 Марта 8. Редакция газеты «На смену!».

НС 07293. Типография изд-ва «Уральский рабочий», Свердловск, проспект Ленина № 49. Заказ № 5093.