ПРОЛЕТАРИИ ВСЕХ СТРАН, СОЕДИНЯЙТЕСЬ!

НА СМЕНУ!

ОРГАН СВЕРДЛОВСКОГО ОБКОМА ВЛКСМ

ГАЗЕТА ОСНОВАНА В 1920 ГОДУ

№ 102 (9255) ◆ ПЯТНИЦА, 26 МАЯ 1972 года ◆ Цена 2 коп.

Сделано на Урале

ВСТРЕЧНЫЕ ПОЕЗДА

Поезд шел медленно. Часто и подолгу стояли на небольших станциях. На одной, должно быть, пропуская наш поезд, стоял груженый состав. Из окна была видна платформа, уставленная разнокалиберными ящиками. На них четким трафаретом — предостерегающие надписи. Ниже крупно: «АСЗ». А на платформе мелом, от руки: «На Украину!»

Перехватив мой взгляд, сосед по купе с гордостью сказал: «С нашего, станкостроительного».

Алапаевский станкостроительный завод — один из немногих, который снабжает предприятия области и страны металлообрабатывающими станками.

С секретарем заводского комитета ВЛКСМ Гейне Хабибовым мы идем по цехам. Самый интересный — сборочный. В нем, уютном и чистом, стоят рядами свежевыкрашенные токарно-револьверные станки, ждущие последней проверки перед отправкой. А дальше — станки, из корпусов которых видны не закрепленные еще провода, приборы, механизмы.

У одного из них работал парень лет двадцати. Размеренно, спокойно он брал нужный инструмент и отработанными движениями закреплял механизмы полуавтомата Потом приступил к следующей операции. «Профессор! — восхищенно произнес Гейне. — Юрий Тутупин, сборщик. Комсомолец-активист, вожатый в подшефной школе».

О своей работе Юрий сказал скромно: «Интересная. Мы, сборщики, отвечаем за работу всех станкостроителей. Ошибаться нельзя».

Да, из их рук выходит готовая продукция, которая отправляется в союзные республики и на экспорт. Сейчас сборщики готовят станки для Чехословакии, ГДР, Югославии. Недавно отправили партию станков в Белоруссию и на Украину. В среднем 130 токарно-револьверных станков за месяц выходит из цеха.

Сегодня станкозавод — один из крупнейших среди родственных предприятий страны. А в недалеком будущем он станет еще больше. Производственные площади увеличатся в 15 раз. Уже сейчас возводится механосборочный цех площадью в 50 тысяч квадратных метров. Будут построены новые лаборатории, базовое училище. На заводе осваивается производство новейшего токарно-револьверного автомата, который будет иметь 11 модификаций.

Уходя из цеха, я видел, как рабочие обшивали досками станок. На нем стоит фирменный знак Алапаевского станкостроительного. За год более полутора тысяч добротных, по-уральски сделанных станков с этим знаком увозят поезда в разные концы нашей страны.

А навстречу им спешат составы с литьем из Грузии, углем из Казахстана, электроаппаратурой из Узбекистана, Украины, Молдавии. Бегут поезда через большие и малые станции, а на платформах крупно, от руки: «На Урал!».

С. ТАБОЛОВ.

Животноводство — ударное дело комсомола!

ЭТАПЫ ПОИСКА

Создание дружного коллектива — залог успехов работников фермы Усениновского совхоза

Валерий Попов, секретарь комитета комсомола совхоза «Усениновский», только вернулся в контору фермы центрального отделения, сидел, облокотившись на стол, мрачно посматривал в окно конторы. Да, разговора не вышло. Вроде бы все обдумал, а получилось как-то нескладно.

За несколько дней до собрания доярок второй фермы Валерий составил конспект выступления, и, как ему показалось, речь была убедительной, обоснованной, подкрепленной «экономическими выкладками».

Но вот слово взяла Ольга Житко, бригадир молочнотоварной фермы:

— О каком комсомольско - молодежном коллективе можно говорить, когда на ферме и обычного-то коллектива нет. Каждый сам по себе. Отработал смену — и домой. К тому же и дисциплина слабая. Что ни день — то опоздание на работу. Не так разве?

Нечего было возразить секретарю. Обо всем этом он знал — не раз говорил по этому поводу с доярками. И комсомольско - молодежную ферму пытался он создать именно потому, что знал положение дел. Может быть, ее создание как раз и поможет устранению недостатков, заставит коллектив сплотиться.

И вот теперь приходилось пересматривать точку зрения. Видимо, права была Ольга Житко, когда говорила о том, что прежде чем создавать молодежный коллектив, нужно наладить дисциплину на ферме, организовать труд доярок, словом — вести большую подготовительную работу.

Эта деталь из жизни секретаря комитета комсомола совхоза «Усениновский» — двухлетней давности. Теперь комсомольско - молодежный коллектив на второй ферме создан, работает не первый месяц, и отзывы о нем самые лестные.

Первый секретарь Туринского райкома комсомола Вячеслав Запухлый рассказывал:

— Комитет комсомола немало потратил сил на создание фермы. Поднялась дисциплина, повысились надои, общественная активность девчат возросла. На словах вроде бы гладко все выходит, а на деле... Это и масса собраний с доярками, и беседы с каждой из них, и проведение многочисленных рейдов, и работа членов комитета на заготовке кормов... Словом, сделано было немало. А говорят об этом факты. Сейчас каждая доярка на центральной ферме Усениновского совхоза получает ежедневно около десяти литров молока от каждой фуражной коровы. В общем-то это хорошие показатели для нашего района.

В слаженной работе комсомольско - молодежной фермы мы убедились, когда побывали во втором отделении хозяйства.

...Молодежи всегда свойственно стремление к поиску нового. С этого и начали доярки фермы. Чтобы наладить социалистическое соревнование в коллективе, было решено провести конкурс молодых доярок. Комитет комсомола разработал условия конкурса, причем активно участвовали в этом сами доярки, вносили предложения, изменения. Сейчас конкурс вступил в третий, завершающий этап. Главное здесь — борьба животноводов за повышение надоев молока в связи с переводом животных на пастбищное содержание.

Перед началом завершающего этапа конкурса в хозяйстве прошло собрание, на котором было принято общее обязательство животноводов — добиться надоев молока не меньше десяти литров от каждой фуражной коровы в сутки.

Ценность этого начинания заключается прежде всего в том, что почин комсомольцев был распространен на всех фермах хозяйства, наряду с молодыми доярками в нем участвуют опытные животноводы. Скажем, победителями одной из пятидневок второго этапа стали доярки М. П. Павлова и А. Ф. Самойлова, проработавшие в совхозе много лет.

Несколько месяцев тому назад, когда зашла речь о повышении надоев молока в летний период, бригадир Ольга Житко внесла предложение:

— Почему бы нам не перенять опыт, накопленный в Прибалтике? У нас сейчас за каждой дояркой закреплено в среднем по 15—20 коров, а там — по 100.

— С такими группами дневать и ночевать на ферме будем, — возразили доярки.

— В том-то и дело, что нет. Все стадо делится на группы. Скажем, дойные коровы — в одной группе, телки — в другой. Понимаете? Здесь и с кормлением животных вопрос решится. А то получается так, что, пока накормишь коров в смешанном стаде, семь потов прольешь. Корове — одно количество кормов, телке — другое.

Доярки предложение бригадира приняли. Согласились с ним и в дирекции совхоза. Сейчас решается вопрос о размещении животных по категориям и группам в животноводческих помещениях, ведется перепланировка этих помещений.

Использование опыта прибалтийцев помогает животноводам совхоза «Усениновский» четко организовать свой труд, добиваться более высоких показателей.

Кто придет завтра на ферму? Это, пожалуй, основной вопрос, который стоит сейчас в совхозах района. Механизация ферм, создание хороших условий труда — это один путь, по которому идут многие хозяйства, но как бы хорошо ни были организованы условия труда, необходимо еще воспитать чувство уважения к труду животновода. Именно над этим и задумались в совхозе. И вскоре в школе состоялся необычный урок. Провели его непосредственно на ферме центрального отделения. Опытная доярка Алевтина Федоровна Самойлова обратилась тогда к старшеклассникам:

— Сколько у нас передовиков производства в совхозе — тех, на которых равняются остальные? Таких уважаемых людей много, и почти половину из них составляют работники животноводства...

Встреча была интересной. А главное, что многие из ребят открыли как бы заново для себя профессию животновода. С тех пор для старшеклассников была открыта при ферме школа юного животновода. Занятия проходили два раза в неделю. И учителя на ферме были строги не менее, чем школьные педагоги. Этой весной состоится экзамен, его будут сдавать пятнадцать старшеклассников. Все они решили остаться на ферме.

«Ферме — комсомольскую заботу!». Этот призыв, с которым выступили на районной отчетно-выборной конференции молодые доярки, нашел отклик не только в сельских школах. В комсомольских организациях многих хозяйств стали уже традиционными субботники по уборке территории ферм. Или «комсомольские дни фермы». Для животноводов Лебедевской фермы совхоза «Ленский» эти слова звучат уже привычно. Что же это такое? Обычно в такие дни молодые доярки собираются, чтобы обсудить все проблемы, которые у них возникают. Один из последних «комсомольских дней» был проведен на Лебедевской ферме 8 марта. В этот день на ферме работали только комсомольцы, пришли сюда и старшеклассники, и недавние выпускники школы.

— Для нас это был настоящий праздничный подарок, — говорили пожилые доярки. — И нужно сказать, что работала молодежь не хуже нас.

Ю. БОЙКО,
Б. ЕФРЕМОВ,
наши спецкоры.

Туринский район.

РИТМ ЮБИЛЕЙНОГО ГОДА

СССР 50

«ОБЪЯВИТЬ ДЕВЯТУЮ ПЯТИЛЕТКУ ПЯТИЛЕТКОЙ НАИВЫСШЕЙ ПРОИЗВОДИТЕЛЬНОСТИ ТРУДА, ЭКОНОМИИ И БЕРЕЖЛИВОСТИ».

(Из резолюции XVIII областной отчетно-выборной комсомольской конференции).

ДЛЯ РЕСПУБЛИК СТРАНЫ

Недавно Свердловский завод медицинской аппаратуры отправил свою продукцию в Кривой Рог, Минск, Баку.

Это предприятие союзного значения ежедневно отправляет в Латвию, Армению, Грузию, Казахстан и другие республики страны все виды операционных светильников, бактерицидные облучатели, кварцевые лампы, аппараты гальванизации.

Сборка этих приборов — очень сложный и трудоемкий процесс. С ним успешно справляется комсомольско - молодежная бригада Валентины Шрамко.

В. СТЕПАНОВ.

НЕБЫВАЛЫЙ ГИГАНТ

В новом высотном пролете цеха повторяющихся узлов Уралмашзавода начался монтаж поворотной платформы основного узла небывалого шагающего экскаватора. Стальной исполин с ковшом емкостью 80 кубометров изготовляется впервые у нас в стране по заказу Назаровского угольного разреза в Красноярском крае.

С раннего утра и до ночи не смолкает гул моторов на полях области. Эти снимки сделаны нашим фотокорреспондентом Л. Барановым в Ирбитском районе: тракторы в наступлении (верхний снимок); бригада механизаторов перед началом трудового дня.

Служба Комсомольских Новостей

Заседания бюро обкома ВЛКСМ

Бюро обкома ВЛКСМ на своем заседании утвердило состав бюро Свердловского областного штаба студенческих строительных отрядов на 1972 год, а также командиров и комиссаров зональных и районных штабов.

* * *

Вчера состоялось заседание бюро обкома ВЛКСМ, которое рассмотрело вопросы: «О работе комсомольской организации Ирбитского педагогического училища по развитию общественной активности учащихся», «О работе комсомольских организаций научно-исследовательских институтов: туберкулеза, вирусных инфекций, травматологии и ортопедии, гигиены труда и профзаболеваний, курортологии и физиотерапии, охраны материнства и младенчества—с молодыми учеными и специалистами», «Об итогах отчетов и выборов в ученических комсомольских организациях школ области», «О всесоюзной комсомольской военно-спортивной игре «Орленок», «О подведении итогов областного смотра комсомольских групп средних и восьмилетних школ «Мы делу Ленина и партии верны», посвященного 50-летию пионерской организации им. В. И. Ленина», «Об итогах социалистического соревнования молодежных коллективов ударных комсомольских строек области за первый квартал 1972 года» и другие.

По рассмотренным вопросам приняты соответствующие постановления.

Собрание актива

На Уралмаше прошло собрание комсомольского актива по подведению итогов Ленинского зачета. С докладом выступил секретарь комитета ВЛКСМ В. Шерстобитов. 7300 уралмашевцев сдали Ленинский зачет, в ходе которого повысилась трудовая, общественная и политическая активность молодежи.

По результатам зачета 400 комсомольцев награждены грамотами заводского комитета ВЛКСМ. Приказом директора завода 170 рабочим и служащим объявлена благодарность с занесением в трудовую книжку.

В работе актива принял участие I секретарь Свердловского горкома ВЛКСМ А. Хлопьев.

Семинар

Организация военно-спортивных лагерей для молодежи — одна из забот комсомола. Областной комитет ВЛКСМ организовал семинар начальников и комиссаров будущих лагерей, комсомольских работников, занимающихся созданием и организацией военно-спортивных лагерей.

Семинар состоялся в Свердловске. Перед его участниками выступил секретарь обкома ВЛКСМ В. Андрианов. Он подчеркнул важную роль военно-спортивных лагерей в подготовке молодежи к службе в Советских Вооруженных Силах. Затем участники семинара получили рекомендации по организации учебной и политико-воспитательной работы, по подбору контингента курсантов, по материально-техническому обеспечению.

Пленум

На пленуме Серовского горкома ВЛКСМ обсуждены задачи комсомольских организаций города в связи с принятием нового комплекса ГТО. Созданы оргкомитет, специальная комиссия по организации массовых спортмероприятий на промышленных предприятиях, в организациях и учебных заведениях Серова. Учреждено переходящее Красное знамя горкома ВЛКСМ за лучшую постановку спортивно-массовой работы.

ВИЗИТ ПРЕЗИДЕНТА США

СОВЕТСКО-АМЕРИКАНСКИЕ ПЕРЕГОВОРЫ

24 мая в Кремле были продолжены переговоры между Генеральным секретарем ЦК КПСС Л. И. Брежневым, Председателем Президиума Верховного Совета СССР Н. В. Подгорным, Председателем Совета Министров СССР А. Н. Косыгиным и Президентом Соединенных Штатов Америки Ричардом Никсоном.

Рассматривались вопросы, обсуждение которых было начато во время предыдущих встреч и бесед. Значительное внимание было уделено европейским проблемам. Переговоры проходили в деловой обстановке.

Была достигнута договоренность подписать соглашение между СССР и США о сотрудничестве в исследовании и использовании космического пространства в мирных целях, а также соглашение между правительствами СССР и США о сотрудничестве в области науки и техники.

В переговорах участвуют с советской стороны: министр иностранных дел СССР А. А. Громыко, посол СССР в США А. Ф. Добрынин, помощник Генерального секретаря ЦК КПСС А. М. Александров.

С американской стороны: Государственный секретарь США У. Роджерс, помощник президента по вопросам национальной безопасности Г. Киссинджер, заместитель Государственного секретаря М. Хилленбранд, сотрудник аппарата Белого дома Х. Сонненфелд.

ПОДПИСАНИЕ СОВЕТСКО-АМЕРИКАНСКИХ СОГЛАШЕНИЙ

24 мая Председатель Совета Министров СССР А. Н. Косыгин и Президент США Р. Никсон подписали в Кремле соглашение между СССР и США о сотрудничестве в исследовании и использовании космического пространства в мирных целях.

В тот же день в Кремле состоялось подписание соглашения между правительством СССР и правительством США о сотрудничестве в области науки и техники. Соглашение подписали председатель Государственного комитета Совета Министров СССР по науке и технике В. А. Кириллин и Государственный секретарь США У. Роджерс.

Беседа между руководителями Советского Союза и Соединенных Штатов

24 мая в правительственной загородной резиденции под Москвой встретились Генеральный секретарь ЦК КПСС Л. И. Брежнев, Председатель Президиума Верховного Совета СССР Н. В. Подгорный, Председатель Совета Министров СССР А. Н. Косыгин и Президент США Р. Никсон.

Были продолжены переговоры.

БОЛЬШОЕ УДОВЛЕТВОРЕНИЕ

ВАШИНГТОН. Большое удовлетворение в связи с подписанием в Москве соглашения между СССР и США о сотрудничестве в исследовании и использовании космического пространства в мирных целях выразил директор национального управления по аэронавтике и исследованию космического пространства США Дж. Флетчер. Речь идет, сказал он, о «самом значительном сотрудничестве в космосе», которое когда-либо существовало между двумя странами.

Соглашение о сотрудничестве между правительствами СССР и США в области науки и техники, подписанное в Москве, позволит советским и американским специалистам разрешить ряд важных проблем в интересах США и Советского Союза, заявил советник президента США по вопросам науки Э. Дэвид. Я твердо верю, что ученые обеих стран «могут внести большой вклад в достижение основной цели — обеспечения мира и сотрудничества между народами». (ТАСС).

от полюса

НА ПОВЕСТКЕ ДНЯ — ВАЖНЫЕ ВОПРОСЫ ● НОВЫЙ ШАГ К ПРОГРЕССУ

Советская делегация в Панаме

ГАВАНА. Для участия в работе VIII конгресса федерации студентов Панамы (ФСП) в Панаму прибыла делегация советских студентов. В работе конгресса, сообщает корреспондент агентства Пренса Латина из Панамы, примут участие делегации Кубы, Чили, Пуэрто-Рико, Коста-Рики и других стран Латинской Америки, а также международных молодежных организаций.

О созыве пленума ЦК и ЦКК ИКП

РИМ. Очередной пленум Центрального Комитета и Центральной Контрольной Комиссии Итальянской Коммунистической партии состоится 29 мая с. г. Это решение было принято на вчерашнем заседании руководства ИКП.

На повестку дня пленума выносятся следующие вопросы: 1. Доклад члена Политбюро ИКП А. Натта на тему «Инициатива и борьба ИКП после выборов 7 мая». 2. Выступление генерального секретаря ИКП Э. Берлингуэра о расстановке кадров в руководящих органах партии.

За освобождение Африки

АККРА. Председатель Совета национального спасения Ганы полковник И. Ачампонг заявил о приверженности страны делу полного освобождения Африканского континента от господства колонизаторов и расистов. Он выступал по национальному телевидению по случаю празднования Дня освобождения Африки.

И. Ачампонг выдвинул идею создания панафриканского движения молодежи, участники которого посвятили бы свою деятельность не только борьбе за полное освобождение Африки, но и мирному строительству в различных африканских странах.

Заявление В. Салми

БЕРЛИН. Установление равноправных отношений между ГДР и Финляндией будет содействовать успешной подготовке общеевропейского совещания по вопросам безопасности и сотрудничества, заявил в интервью агентству АДН глава находившейся в ГДР делегации Демократического союза народа Финляндии, член центрального правления ДСНФ В. Салми. Он высказался также за участие ГДР в международной конференции ООН по изучению проблем окружающей среды и за прием ГДР в ООН.

Решение правительства Индии

ДЕЛИ. Министр внешней торговли Индии Л. Н. Мишра объявил в парламенте о решении правительства национализировать внутреннюю торговлю джутом-сырцом. Этот шаг, по мнению местных обозревателей, будет способствовать улучшению экономического положения крестьян, занимающихся выращиванием джута.

Жертвы цивилизации

ТОКИО. Более шести тысяч человек официально зарегистрированы в Японии как жертвы отравления отходами промышленных предприятий. Печальный список городов, жители которых страдают от этого, возглавляет второй город страны Осака, за ним следует Кавасаки, втиснутый между Токио и Иокогамой.

За последние несколько лет от болезней, вызванных загрязнением воздуха и окружающей среды, умерло более 30 человек. (ТАСС).

до полюса

СЕГОДНЯ В НОМЕРЕ:

«Специалист на подхвате» 2 стр.
«Молодость Берлина» 3 стр.
«Олимпиец» 4 стр.

ЛЕЙСЯ, ПЕСНЯ!

СЕГОДНЯ И ЗАВТРА В СВЕРДЛОВСКОМ КИНО-КОНЦЕРТНОМ ТЕАТРЕ «КОСМОС» СОСТОЯТСЯ ЗАКЛЮЧИТЕЛЬНЫЕ КОНЦЕРТЫ ФЕСТИВАЛЯ СОВЕТСКОЙ ПЕСНИ.

Это второй традиционный фестиваль, организованный по инициативе Свердловского горкома ВЛКСМ, Уральского отделения Союза композиторов и Свердловского телевидения. Он проходил в течение года по четырем зонам области — более чем в 20 городах. О масштабах фестиваля-конкурса и числе принявших в нем участие говорит такая цифра: только в Кировском районе Свердловска в конкурсных концертах выступило 800 человек.

В заключительных концертах примут участие победители конкурса советской песни из разных городов нашей области, лучшие самодеятельные ансамбли, артисты свердловских театров, ансамбль песни и пляски УралВО, Уральский русский народный хор, ансамбль песни и танца Свердловского Дворца пионеров.

Первое отделение концертов будет сопровождать эстрадный оркестр под управлением Ю. Снежинского — Дома культуры имени 1 Мая из Верхней Салды; музыкальную часть второго отделения поведет известный, популярный свердловский коллектив — лауреат Всемирного фестиваля молодежи и студентов в Софии — эстрадно-симфонический оркестр ДК железнодорожников под управлением В. Турченко.

Гостем фестиваля будет молодой новосибирский композитор Олег Иванов, автор песни «Товарищ», которая была признана самой популярной молодежной песней на прошлом нашем фестивале. О. Иванов представит свердловчанам свои новые песни.

КАК «ТРОНУЛСЯ ЛЕД»

СЛОВО О КОМСОРГЕ

Я звонил во второй механосборочный цех комсоргу, и каждый раз на другом конце провода председатель цехкома Г. Кац отвечал: «Нет Ильи, где-то в цехе... Ушел в подшефную школу... Уехал на Уралмаш подводить итоги соревнования»...

Потом звонил еще, пытаясь договориться о встрече. Ильи Ермолаева в бюро ВЛКСМ не было.

Столкнулся я с ним случайно в проходной.

— Ну, Илья, наконец-то попался!

— Послушай, — ответил он, — времени свободного ни минуты. Дел — во, — и Илья умчался в заводоуправление.

Да, трудновато приходится комсоргу второго механосборочного цеха Уралвагонзавода. Избрали его недавно — полгода назад. Забот и хлопот действительно по горло: комсомольская организация досталась не из лучших.

А он «болел» за свой цех. Ведь пришел сюда после окончания средней школы в 1965 году, здесь его выучили сложной профессии фрезеровщика, здесь он почувствовал всю силу рабочего коллектива.

Когда в 1968 году Илью призвали на службу в ряды Советской Армии, парень не порвал связи с цехом. Писал письма, ему отвечали. Постоянно был Илья в курсе всех событий и новостей цеха.

Прошли два года службы. Вернулся домой, и сразу же в отдел кадров — дайте направление в механосборочный. В цехе обрадовались приходу Ильи. Рабочих не хватало, а Ермолаев — фрезеровщик хороший. Да и начал работать так, что все технически обоснованные нормы «затрещали по швам» Не остался он в стороне и от общественной жизни. Играет цеховая команда в первенстве завода по баскетболу — Илья в ее рядах. Выходит коллектив на дежурство — с красной повязкой на рукаве Илья.

Молодежь цеха, видя активность парня, выбрала его в комсомольское бюро ответственным за спорт, а потом и заместителем комсорга. И словно распрямилась невидимая пружина — в заводской олимпиаде цех стал участвовать по всем видам спорта, чего раньше не было.

Полгода назад И. Ермолаев возглавил комсомольскую организацию цеха. Участок, где он работал, был такой, что каждый человек — на учете. Илья приходил в цех в шесть утра и работал до девяти.

«Надо как-то сплотить ребят, — думал комсорг. — Но как?»

Пришел за советом к начальнику цеха. Долго говорили и решили создать на каждом участке комсомольско-молодежные бригады. Но прежде Ермолаев посоветовался со всеми комсомольцами, собирал собрания на участках и в группах.

Не все начальники участков верили в бригады. Пессимистам Илья приводил в пример метизный цех. Там работают почти одни девчата, а бригадный метод труда у них давно и результаты хорошие.

Скептики и тут находили, что сказать:

— У них профессии одинаковые. А у нас — фрезеровщики, токари, слесари. Попробуй, организуй соревнование между ними.

Больше месяца ушло у комсорга на создание бригад. Молодежь была на его стороне. И лед, как говорится, тронулся.

На заседании бюро ВЛКСМ было разработано временное положение, учитывающее моральные и материальные стимулы для победителей соревнования. С первого февраля бригады начали работать.

Радовался комсорг, что удалось объединить ребят. Доволен был начальник цеха. В комсомольско-молодежных бригадах повысился процент выработки, не стало нарушений трудовой дисциплины и общественного порядка.

Но как во всяком новом деле, были промахи в работе молодежных коллективов. В одной из бригад, считавшейся лучшей, прогулял слесарь.

— Что, комсорг, съел? — поддевали его при случае.

Чернее тучи ходил Ермолаев. А пока думал, что предпринять, к нему пришли ребята из той бригады:

— Комсорг, с сегодняшнего дня этот парень будет работать лучше всех.

Они знали, что говорили. Слесарь теперь действительно работает на совесть, искупая вину.

Не зря ратовал комсорг за создание молодежных коллективов. Трудятся вместе они всего три месяца, но результаты уже ощутимы. Недавно все бригады первыми в цехе подали заявление на пересмотр норм.

Л. ВИНОГРАДОВ,
сотрудник газеты «Машиностроитель».

И АКТЕР БЕРЕТ ГИТАРУ...

ЛАУРЕАТЫ СМОТРА ТВОРЧЕСКОЙ МОЛОДЕЖИ ТЕАТРОВ

ВОТ И ЗАКОНЧИЛСЯ областной тур Всесоюзного смотра артистической молодежи. Среди лауреатов смотра первым названо имя молодого актера Свердловского драматического театра Владимира Марченко.

...На одном из заседаний редколлегии устного журнала «Творчество», который выходит в Свердловском доме работников культуры, шла подготовка к выпуску очередного номера. Вот тогда-то и возникла идея отдать одну из страниц Владимиру Марченко. Во-первых, состоялась премьера очередного спектакля с его участием, во-вторых...

Во-вторых, его выступление, конечно, было бы очень и очень выигрышным. Ведь он великолепно играет на гитаре, очень любит петь и имеет в «активе» солидный песенный арсенал...

С этого-то случая, с аргумента о гитаре и песне, и можно начать рассказ о Марченко — драматическом актере, точнее, артисте драматического театра. Так или иначе, а именно она, «товарищ гитара», сыграла в его творческой биографии, особенно на свердловской сцене, определенную и весьма приметную роль.

Помните, был такой спектакль — «Аргонавты». В финале его в московскую квартиру, где жили главные герои, врывались геологи из далекой сибирской тайги. Они приносили с собой дыхание пропитанного солнцем и соснами воздуха, негасимый энтузиазм молодости, задорный смех и, разумеется, песни. Песни о романтике дальних дорог, любви, дружбе. Их и пел герой Владимира Марченко — коренастый бородатый парень в штурмовке. Пел от души, увлеченно. И песня делала зримой судьбу человека, жадного до жизни, с упоением идущего навстречу ветрам странствий и испытаний.

Словом, Марченко пел. И пел хорошо. Не использовать его дружбы с гитарой было бы грешно. «Через гитару» молодой артист пришел и к Кудряшу в «Грозе», и к Вэлу в пьесе Т. Уильямса «Орфей спускается в ад» — роли, которая принесла Марченко на нынешнем смотре звание лауреата...

Чуть забежав вперед, оговоримся, что та же гитара в чем-то и помешала, как ни странно, нарисовать точный и достоверный портрет героя Островского. Да, он был песенником, и понятно, почему Варвара с нетерпением ждала, когда ее ухажер тронет пальцами струны... Но, к сожалению, «песенник» Кудряш очень уж часто заслонял Кудряша — человека, стоящего на определенных позициях в поединке Катерины с «темным царством».

Иначе было в «Орфее». Еще у Шекспира есть мысль о том, что человек, не любящий музыки, способен на любые предательство и подлость. Вот Марченко весь «пропитан» музыкой. Одинокий в мире одиноких, озлобленных, разъединенных враждой и жизненными страстями людей, он в минуты необоримой тоски, горя, лишений берет в руки гитару, — и одиночество отступает, не такой железной хваткой держит за горло...

А следом, естественно, появились и новые работы, в которых руки уже не держали инструмента. Но все равно — и они были пронизаны «музыкой», музыкой чувств, мыслей, раздумий и улыбок.

И что еще примечательно: почти каждая из новых встреч открывала новую, неизвестную до той поры грань актерского дарования Марченко.

«Ночь ошибок» познакомила, например, с Марченко — артистом яркой комедийности. Его Тони — переросток и балагур—вызывал щедрую и заразительную улыбку. Нет, не только своей «несуразной» внешностью. Он «вырос» из костюма, и это лишь подчеркивало то, что Тони явно не по росту традиции и мораль «доброй старой Англии», об умирании которых так часто вздыхают пожилые герои Голдсмита...

А чуть позже в актерскую жизнь Марченко пришел целый отряд героев удивительно важных, нужных и трудных. Это были старшина Васков, рабочий парень Леонтьев, инженер Чешков... Разумеется, степень удачи в спектаклях, о которых сейчас говорится, была различной. Но вот что непременно присутствовало в героях «Кандидата партии», «Человека со стороны» или спектакля «А зори здесь тихие»: все они меньше всего думали о себе. Личное, непременно находилось ими в заботах, хлопотливых,—и нелегких,—о тех, кто рядом. И пусть «возрастной барьер» в чем-то помешал Марченко сделать предельно достоверным бытовой портрет Васкова. Мы все равно прежде всего увидели в «буквоеде»-старшине его стремление отвести все удары войны от подчиненных ему девчат в солдатской форме на себя...

Ну, а Николай Леонтьев? И в нем чрезвычайно дорого нечто похожее. Проще и удачнее было бы стать на позиции Вострякова: тебе и почести, и слава, притом абсолютно заслуженные! Но тогда опыт, «метод Леонтьева» так и останется достоянием только его одного. А Николай живет не ради личных благ. И у него хватает мужества принять удар на себя во имя существа дела и высокого звания рабочего человека. Леонтьев — Марченко бескомпромиссен, порывист, он увлекается, иногда даже «перегибает палку», но... такова уж логика борьбы — она требует от человека предельного напряжения воли и сил.

Наверное, из таких вот Леонтьевых и вырастают потом люди, подобные инженеру Чешкову.

После премьеры «Человека со стороны» о Чешкове Марченко говорили, как о человеке с трудным и тяжелым характером. Кое-кто увидел даже некий «перебор» красок, которыми этот «тяжелый» характер нарисован актером.

Что ж, возможно, некий «перехлест», действительно, есть. Но, опять-таки, почему Чешков должен быть абсолютно «удобным» человеком? И еще, мешает ли все это увидеть в герое Марченко то лучшее, что для нас важнее всего — его умение мыслить государственно, по самому большому общественному счету? Нет, не мешает. Значит, найдено центральное зерно роли, образа, характера. И оно раскрыло личность Чешкова в сфере самой существенной для наших представлений о нем — в сфере производства, труда, определяющего подлинную человеческую и гражданскую ценность любого из нас...

Ну, а чувство меры, которое, по словам Островского, и есть искусство? Оно будет найдено и оттачивается от спектакля к спектаклю. И это тоже существенно, что Марченко-актер обладает еще одним очень необходимым качеством. На творческой конференции, посвященной образу человека труда на сценах театров Урала, на встрече за «круглым столом» работников драмтеатра и критиков он говорил о том, как вначале «в штыки» принял замечания по поводу Чешкова... И как потом с радостью нашел в строгих оценках много интересного и ценного, что стоит взять на вооружение.

Нужны ли комментарии к этому признанию? Вряд ли. Настоящее творчество предполагает повышенную требовательность к себе. И хочется верить, что этому правилу молодой актер будет следовать всегда. Тогда никакие лавры не вызовут головокружения...

Л. МАКОВКИН.

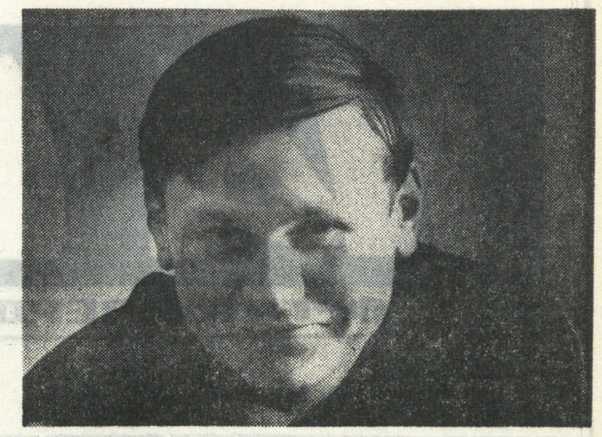

На снимке Н. Медведевой: Владимир Марченко.

ФОТОРЕПОРТАЖ

ПРИОБЩЕНИЕ К КРАСОТЕ

Для бортпроводниц Уральского управления гражданской авиации введен курс «Основы марксистско-ленинской этики и эстетики». Программа состоит из курса лекций, семинарских и практических занятий. Девушки изучают такие темы, как «Эстетика производства», «Эстетика быта», «Эстетика поведения», «Искусство и человек» и другие.

Занятия проводят модельеры по дамским прическам Л. Р. Фурман, преподаватель торгово-кулинарного училища З. Д. Игумнова, профессор Уральской консерватории Б. И. Певзнер, главный режиссер театра музыкальной комедии В. А. Курочкин и другие.

Затем бортпроводницы защищают рефераты. В. Кузнецова, например, защитила реферат «Нравственность как форма общественного сознания», Л. Белая — «Деморализация буржуазного общества».

В состав комиссии, которая принимает рефераты, входят представители политического отдела управления гражданской авиации, отдела перевозок, преподаватели.

А как же относятся к этому сами бортпроводницы? Вот некоторые выдержки из анкет: «Требование хороших поступков от других должно всегда сочетаться со стремлением самому быть лучше. Курс этики и эстетики как раз и помогает нам становиться лучше». «Этот предмет, его изучение позволило еще глубже проникнуть в мир прекрасного и удивительного». «До изучения этого предмета не у каждой из нас было ясное представление о сущности сочетания нравственного и прекрасного».

Но не только бортпроводницы приобщаются к прекрасному. Сокращенный курс «Основы марксистско-ленинской эстетики и культуры поведения» введен для всех работников службы перевозок.

Б. ФРИДЬЕВ.

На снимках: в картинной галерее; занятия ведет косметолог В. А. Пономарева; учеба окончена, скоро в путь!

Снимки В. СТЕПАНОВА.

ВНИМАНИЕ: ПРОБЛЕМА

СПЕЦИАЛИСТ НА ПОДХВАТЕ

«Здравствуйте, дорогие товарищи! Пишет вам комсомолка Шабалина Раиса. Обращаюсь к вам за помощью. Так как мне больше обращаться не к кому. После окончания Целиноградского техникума транспортного строительства по распределению я приехала работать на Качканарский горно-обогатительный комбинат. Я была очень рада, что еду в молодой город, на такой огромнейший комбинат, где мечтала получить хорошую практику, ведь одного диплома мало, чтобы стать настоящим специалистом, хотя я и защитила диплом на «отлично».

Но все обернулось совсем не так, как я мечтала. Вместо комбината меня направили работать в ЖКО мастером аварийной группы, где мне поручили заниматься наладкой теплосети. Наладка — дело очень серьезное, но чем я занималась? Ходила по насосной вместе с представителем паросилового цеха и записывала показания температуры и давления. Хотя эту работу представитель паросилового цеха выполнял, имея всего 4 класса образования. Этим я занимаюсь и до сих пор. Так для чего же меня три года государство учило, платило стипендию?

Ходила я в сектор ИТР, обращалась к тов. Маклыгину, объяснила ему все и просила перевести меня на другую работу. Он обещал что-нибудь подыскать. Но прошел уже год, и никаких изменений. Ходила я и к начальнику отдела кадров тов. Отрепьеву, и к заместителю директора по труду и кадрам тов. Глотову, но мне сейчас даже и не обещают ничего. Советуют работать на старом месте. Если нет для меня работы на комбинате, куда я приехала по направлению, то пусть рассчитают. Я найду себе работу по душе. Так нет, и этого не хотят делать, потому что я должна отрабатывать три года.

Да мне и самой не хочется уезжать из Качканара. Город мне очень нравится. Вот уже год я занимаюсь в университете марксизма-ленинизма, хожу в ДК в агитбригаду. Являюсь секретарем комсомольской организации, членом культурно-массовой комиссии профкома ГОКа. Но работа... Помогите мне перейти на другую работу.

С уважением Р. Шабалина».

Почти все, кто рассказывал эту историю, разумеется, в другом свете, говорили с некоторым раздражением. Вот, написала для чего-то в газету — ведь должность у нее соответствует техникумовскому образованию. Работает почти по профилю мастером по ремонту теплосети. Многие молодые специалисты трудятся на комбинате вообще не по своей специальности. К тому же, написала не совсем все верно. Показания приборов снимать — не только эта работа у нее... И в коллективе отношения у нее не со всеми хорошие. Может быть, потому и уходить собирается...

С самых первых строк письмо вызвало недоумение: «обращаюсь к вам за помощью, так как мне больше обращаться не к кому». Уж коль так получилось, что администрация не в состоянии помочь девушке в смене работы, то сразу же говорить о том, что совсем никто помочь не может, пожалуй, рано.

Целый год работает Раиса в Качканаре. Как комсомольский активист, часто заходит в комитет ВЛКСМ ГОКа. И ни разу не обмолвилась о том, что нужна помощь. Ребята из горкома комсомола недоуменно пожимали плечами, когда заходил разговор о ее письме. Не приходила она с этим в горком. Хотя, вероятно, помочь возможность все-таки была. В городе есть строительный трест «Качканаррудстрой», и человек со специальным строительным образованием не остался бы без дела.

Но Рая послала призыв о помощи в редакцию областной газеты. И... получилось сначала так, что мне пришлось краснеть за Раю, когда в отделе кадров комбината была показана такая бумага:

«Заявление.

Прошу дать мне расчет, так как мне нужно вернуться к престарелой матери. Мать живет одна, ухаживать за нею некому. Очень прошу в просьбе моей не отказать.

Р. ШАБАЛИНА».

Заявление было написано 13 марта. Письмо в редакцию пришло значительно позже.

Очень неприятный вывод напрашивается. Не сумев добиться увольнения с работы ссылкой на престарелую мать, Рая решила добиться этого через газету.

И, честное слово, я засомневался в том, что она так трогательно любит Качканар, как рассказывает об этом в своем письме.

Но оставим эти предположения. Для выяснения сути дела важнее то, что сейчас Рая ремонтирует теплосети, вместо того чтобы их строить... «Работа почти по профилю», — отметил тов. Текунов, начальник ЖКО ГОКа. А «почти» — не значит по профилю. Следовательно, основания для обиды у девушки есть. Да, она могла стать хорошим мастером по ремонту, но личную обиду на нынешнюю работу поставила выше интересов ЖКО ГОКа, по заявке которого получила направление в техникуме.

Качканарская история Раи Шабалиной заслуживает внимания в большей мере потому, что похожа на историю многих других молодых специалистов предприятия.

Одни выпускники техникумов и институтов через некоторое время заняли соответствующие должности на производстве. Другие, когда им была предложена работа, не отвечающая их образованию и профессии, всеми правдами и неправдами попытались уехать из Качканара. Обратимся к судьбам тех, кто согласился на предложенную работу.

Люба Егорова закончила Криворожский горно-обогатительный техникум. Когда по направлению она приехала в Качканар, то оказалось, что места по специальности здесь нет. Девять месяцев работала техником-картографом, пока не освободилось место в лаборатории.

Люде Пеньюх повезло меньше. Она и по сей день работает не на своем месте. Почти три года прошло с тех пор, как она приехала сюда после окончания Криворожского техникума.

Дальше — больше. Четырнадцать выпускников Губкинского техникума приехали по заявке Качканара на обогатительную фабрику два года назад. Сейчас они работают кем угодно — операторами, диспетчерами, электрослесарями. Но не мастерами, и на другой фабрике — окатышей.

Могу, кстати, рассказать, как поступить электрослесарем на фабрику окатышей Качканарского горно-обогатительного комбината. Со ссылкой на личный опыт. Пришел я к начальнику смены цеха КИП, подал заявление.

— Техническое образование у вас есть?

— Нет.

Поперек заявления легла резолюция—просьба к начальнику цеха КИП зачислить заявителя электрослесарем четвертого разряда.

— Чудак, — сказали мне рабочие, — что же ты пятый не попросил?

Это не было шуткой.

Не знаю, каков разряд нынешних электрослесарей—выпускников Губкинского техникума, но в необходимости среднего специального образования для такой работы я не уверен.

И вот итог—четыреста восемьдесят молодых специалистов на комбинате не могут применить знания, полученные за долгие годы учебы. А сколько уже переучилось? В то же время на должностях, которые ребята могли бы занять, работают люди, для которых техникум — этап предстоящий.

Начальник отдела кадров ГОКа тов. Отрепьев долго рассказывал мне о том, что работа на комбинате для девушек тяжела, что парни с любым образованием «продвигаются вверх» быстрее, что чаще всего уезжают «избалованные криворожцы», что в следующем году сюда приедет более ста выпускников техникумов и институтов и еще пока неясно, куда их пристроить. И подчеркивал, как важна будущему командиру производства практика на рабочем месте.

Но ведь сейчас в техникуме очень серьезно готовят специалистов среднего звена производства. Они за время обучения в техникуме прошли эту практику на производстве, иначе им просто не окончить бы учебное заведение. А тут получается, что способности, которые развивал вуз или техникум, теряются за время «работы для ознакомления». И когда выпускник займет, наконец, свое «законное» место, он вновь будет обучаться.

Ведь никто не додумается послать выпускника хирургического отделения медицинского института два года работать санитаром. А на производстве, в данном случае — на Качканарском ГОКе, это почему-то в порядке вещей.

На одного учащегося техникума государство тратит за время обучения около 2500 рублей.

На комбинате не выполняют свою работу 480 человек. А сколько их еще будет? И как скоро они станут возвращать эти деньги государству?

ГОК ежегодно принимает огромное количество специалистов и заставляет их выполнять не ту работу. Они не могут уехать, поскольку существует закон — три года отработки после окончания учебного заведения.

Комбинат запасается специалистами (или рабочими?) впрок—через несколько лет он будет расширяться. Тем временем, на других комбинатах страны специалистов не хватает.

Время бесценно в том смысле, что его нельзя вернуть. И с каждым днем, с каждым часом эти четыреста восемьдесят человек недодают государству все больше. Не по своей вине.

В какой-то мере случай с Раей Шабалиной показателен. Настроение молодого специалиста, его отдача, перспективы роста, раскрытие творческих способностей зависят от отношения к нему.

У этой истории пока нет конца. Рая Шабалина работает на прежнем месте. Комбинат ждет приезда еще 180 молодых специалистов.

Я вспомнил разговор в общежитии, когда Люда Пеньюх мельком сказала:

— Скорее бы прошли эти три года...

В. КОПНОВ,
наш спец. корр.

Качканар.

ВСТРЕЧАЮТСЯ ЮНГИ

Эта встреча, о которой я хочу рассказать, может быть, ничем не отличалась бы от многих других, если бы не то обстоятельство, что на ней собрались ветераны войны, которым в грозные для страны годы было по 14—15 лет, и что все они были комсомольцами - добровольцами. Это был их первый сбор — после 30 лет сюда пришли бывшие юнги Военно-Морского Флота, комсомольцы-добровольцы Свердловска и области.

В грозном 1942 году по призыву ЦК комсомола сотни вчерашних мальчишек ушли в школу юнг, чтобы, получив корабельные специальности, выступить с оружием в руках против немецко-фашистских захватчиков. Воевали юнги на море. Много ратных дел совершили они в борьбе с фашистскими пиратами. Высоко пронесли славу и честь советского моряка, прославили свою уральскую землю ее посланцы.

...В саду имени Вайнера, в Свердловске, откуда в 1942 году уходили первые юнги на защиту Родины, вместе со своими семьями собрались 45-летние ветераны. Встретились бывшие моряки со всех флотов: Северного, Балтийского, Черноморского, Тихоокеанского. Теплыми словами приветствует ветеранов инструктор областного комитета ВЛКСМ Юрий Плотников. С флотским приветом к морякам обратился начальник Свердловской морской школы ДОСААФ В. Г. Степанов. Он призвал ветеранов продолжать боевые традиции флота, передавать их молодому поколению свердловчан. Минутой молчания почтили собравшиеся память не вернувшихся с войны бывших юнг — свердловчан В. Каменева, А. Питиримова, В. Еловских и других.

Представители пионерского отряда «Якорек» из 106-й свердловской школы пришли приветствовать ветеранов Военно-Морского Флота. Пионеры ведут поиск бывших юнг. Это в результате и их стараний ветераны смогли собраться на эту встречу. От имени бывших юнг В. А. Татаринов горячо поблагодарил пионеров за их благородную поисковую работу, которую пионеры посвятили 50-летию пионерской организации им. Ленина. Ребята, в благодарность за их следопытскую работу, получают Почетную грамоту обкома ВЛКСМ. Ветераны дарят пионерам юбилейные значки, эмблемы, коробки конфет.

Со словами привета к своим боевым друзьям обратились бывшие юнги Г. К. Наумов, В. А. Старцев и другие. В выступлениях ветераны призвали своих товарищей крепить флотскую дружбу, закаленную в боях на море, и передавать традиции советских военных моряков молодому поколению свердловчан. В гости к своим боевым друзьям приехал представитель Башкирской организации бывших юнг Г. В. Бриллиантов. Он зачитывает приветственный адрес, говорит теплые слова товарищам по оружию.

В заключение встречи ветераны совершили поездку по маршруту, который они прошли в 1942 году. По пути они возложили цветы к памятнику комсомолу Урала, памятнику добровольцам Уральского танкового корпуса, памятнику В. И. Ленину, у Вечного огня на площади Коммунаров.

Поседели головы ветеранов, жизнь сказала свое слово, но живой флотский огонек и сейчас горит в глазах бывших юнг, их боевые дела в годы минувшей войны являются примером для нашей молодежи, примером беззаветного подвига во славу нашей славной советской Родины.

И. ЛИСИН,
председатель Свердловского Совета бывших юнг.

добрый день, уральцы!

НАШИ ЗЕМЛЯКИ ЕДУТ В ГДР ● У КОГО ЛУЧШЕЕ ВЕСЕННЕЕ ПЛАТЬЕ ● ЮНЫЕ ПОМОЩНИКИ МЕДИЦИНЫ ● ТУРИЗМ — НЕ ПРОСТО ПРОГУЛКИ!

Визиты дружбы

Все чаще свердловчане провожают в путь поезда дружбы. В увлекательные туристические поездки по странам народной демократии отправляются рабочие, служащие, студенты. Вот на днях Свердловское отделение бюро международного молодежного туризма «Спутник» организовало поезд дружбы в Германскую Демократическую Республику.

Около ста юношей и девушек из Красноуральска, Краснотурьинска, Березовского, Свердловска побывают в Берлине, Веймаре, Лейпциге, Дрездене. Почти все они выедут за рубеж нашей страны впервые. Тем более интересной будет эта поездка, что во время нее туристы побывают в местах, связанных с именами В. И. Ленина, Карла Либкнехта, классиков мировой литературы — Гете, Шиллера.

С визитом дружбы в Болгарскую Народную Республику отправилась на днях туристская группа молодежи Ленинского и Кировского районов Свердловска и города Каменска-Уральского.

«Искатель» против «Оптимиста»

В Режевском Доме культуры прошел КВН воспитателей детских садов. Встретились команды «Искатель» и «Оптимист».

Команда «Искатель» покорила жюри и зрителей выполнением своего «домашнего задания». Члены ее появились на сцене в национальных костюмах народов нашей страны. Назвали свою программу воспитатели «Широка страна моя родная» и посвятили ее 50-летию образования СССР. Участники продемонстрировали хорошее знание обычаев и прошлого народов Советского Союза.

Участники команд рассказывали о своей профессии, продемонстрировали профессиональные навыки, знание детской психологии и педагогики.

Обе команды заслужили одобрение и высокие оценки жюри и зрителей.

В поход, друзья!

Маршруты туристских походов. Как их выбрать? Это очень важно сейчас потому, что туризм — не просто прогулка, он входит в программу нового комплекса ГТО.

Недавно правление клуба туристов Серовского ферросплавного завода разработало новый график и перечень маршрутов походов выходного дня. Заводской комитет профсоюза утвердил их.

В этом году на заводской туризм ассигновано 6 тысяч рублей.

Конкурс продолжается

Кто больше соберет и сдаст лекарственных трав? Такой конкурс был проведен среди комсомольцев, пионеров и школьников нашей области в прошлом году. Его организовали обком комсомола, облоно и аптечное управление.

Так кто же больше всех собрал лекарственных трав? Это ученик седьмого класса серовской школы № 14 Сережа Чуриков и ученица шестого класса Слободо-Туринской восьмилетней школы Женя Абросова. Сережа собрал и сдал 33 килограмма, а Женя на 8 килограммов меньше. Они награждены путевками во всесоюзные пионерские лагеря.

Определены и другие победители конкурса. Награды им — фотоаппараты.

В прошлом году на фармацевтические предприятия отправлено 55 тонн целебных растений.

В этом году конкурс продолжится.

«Трижды дед»

В 52 квартире 24 дома по улице Академической сегодня праздник: Александру Васильевичу Чермянину 100 лет В обычно тихой квартире шумно — съехались сыновья из разных концов страны. Девять детей вырастил Александр Васильевич. Александр Васильевич оказался еще и трижды дедом — у него есть праправнучка. По подсчетам, внуков и правнуков оказалось 50 человек!

За век своей жизни Чермянин повидал многое. Хорошо помнит он, как участвовал в боях гражданской войны, как был председателем первого комитета бедноты в своей деревне.

В 60 лет семья Александра Васильевича переселилась из села Чермянино, что на реке Вятке, в Свердловск. Чермянин 12 лет проработал на Уралмаше.

Весенний бал на селе

За месяц начали готовиться к этому дню жители деревни Бутырки Камышловского района. Точнее — жительницы, потому что героями весеннего бала были именно они. Объявление, вывешенное заранее, приглашало всех женщин деревни принять участие в конкурсе на лучшее весеннее платье.

Сельский клуб в этот день был похож на Дом моделей. Материал для своих обновок девушки использовали самый весенний — яркий ситец, штапель, сатин. Все платья были выполнены отлично, но самое красивое придумала и сшила юная жительница деревни Таня Михеева. Ей достался главный приз.

Балалайка в бутылке

Сидора Евгеньевича Чепурина, слесаря механического цеха шахты «Буланаш-2—5», хорошо знают в Артемовском. Он — миниатюрист, в свободное время собирает крошечные электрические моторчики, сделал миниатюрную балалайку и поместил в бутылку, горлышко которой значительно уже самой вещи.

Новая поделка мастера — пионерский барабан. Собрал его Сидор Евгеньевич тоже в стеклянном сосуде. Все, кто видел поделку Чепурина, восхищены тонкостью работы.

Сидор Евгеньевич подарил крошечный пионерский барабан пионерам.

ИЗ БЛОКНОТА ЖУРНАЛИСТА

12 дней в ГДР

МОЛОДОСТЬ БЕРЛИНА

Как любой другой город на земле, Берлин 1 Мая просыпается рано. До того, как начнется военный парад и праздничная демонстрация, многим берлинцам надо успеть добраться до центра — на площадь Маркса—Энгельса. А самые отдаленные районы теперь находятся в часе езды, так разрослась вширь (в высоту — тоже) столица ГДР после войны. Когда, например, ходишь по городу, поминутно останавливаясь перед административными зданиями или проходя по новым жилым кварталам, думаешь: сколько же мужества, труда, сколько желания вложили люди, чтобы почти заново отстроить город! Ведь после 1945 года здесь каждый третий дом был разрушен целиком, каждый второй — наполовину...

Светлый, солнечный, широченный (для традиционной немецкой планировки) проспект Карл-Маркс-аллее тянется через город на шесть километров. Пройти по нему— значит прочесть одну из страниц истории города, начатую в 1952 году. Именно тогда начиналось здесь строительство главной улицы Берлина, именно во время его работали посланцы других городов республики — солдаты «Дела общенационального строительства», добровольной организации по возрождению Берлина. Они превращали руины в стройки, пустыри — в сады.

Именно первые и самые лучшие строители Карл-Маркс-аллее живут сейчас здесь и на все торжества и праздники выходят первыми.

Мы идем по проспекту, и утро пьянит ароматом цветочных клумб, свежестью. Улицы, дома, небо — все в красном цвете. Алые гвоздики у каждого, маленького и взрослого берлинца — в руках, в петлицах костюмов, на груди.

Пробираемся к площади по «исхоженной туристской тропе» — путем, известным лишь нашему гиду. Наконец, устраиваемся так, что кое-что можно увидеть (на праздники в Берлине собирается так много людей, что пропуска к трибуне надо заказывать за две недели до торжества).

Где-то в колоннах идут наши вчерашние знакомые — парни и девушки с берлинского народного комбината «Штерн радио». Хорошие парни и девчата, активисты — члены Союза свободной немецкой молодежи. Хорошие рабочие — Алекс, Томас, Регина, Эрнст. В синих рубашках с нашивками, с красно-синими флагами идут комсомольцы перед трибуной, перед зданием Государственного Совета ГДР — в нем, этом здании, есть исторический «портал Либкнехта», балкон, с которого в 1918, тоже незабываемом, году вождь немецкого пролетариата Карл Либкнехт провозгласил «свободную социалистическую Германскую республику».

Из всех встреч с молодежью тех городов, где мы были, эта запомнилась всего крепче. Возможно, потому, что была первой. Но, по-моему, просто в тот вечер в клуб-хаузе, клубном доме комбината, особенно чувствовалось предпраздничное настроение. Просто хорошо пели солисты из «Клуба политической песни» — в их репертуаре среди любимых звучат «Катюша» и «Алеша». Наконец, парни с «Штерн радио» держали, как говорят, марку своего комбината, известного чуть ли не во всей Европе и дальше, отстаивали звание гостеприимных и веселых берлинцев — жителей города, на гербе которого не случайно изображен коронованный медведь.

Комбинат, в гостеприимном клубе которого мы много узнали о работе ССНМ, расположен на восточной окраине Берлина в районе Вайсензее. После берлинского Рура, как называют в ГДР крупный промышленный район Трептов-Кепеник, Вайсензее являет собой одно из интереснейших мест индустриальной столицы.

Знаменит он тем, что целый ряд предприятий и заводов носит звание народных. Что это значит, можно узнать у любого. У тех же парней с народного комбината «Штерн радио».

Стоит спросить у них, что такое НЭС — новая экономическая система, и они расскажут:

— Все великое, как известно, держится на трех «китах». Это — русская пословица. «Три кита» нашей новой экономической системы — научное, централизованное планирование; обязательное, всемерное использование новейших достижений науки и техники на производстве и, самое главное, широкое, обязательное участие рабочих, крестьян, интеллигенции в планировании и руководстве хозяйством. На народных предприятиях это все осуществляется.

Каким образом участвуют во внедрении НЭС члены Союза свободной немецкой молодежи?

— Путей много, — говорил на встрече секретарь комитета ССНМ комбината. — У нас, например, удачно работают молодежные бригады «по узким» проблемам на комбинате. Это может быть вопрос улучшения качества того или иного изделия или любая другая, но конкретная проблема производства.

Одной из главных задач, которые решает промышленность ГДР сегодня, является внедрение достижений высокоразвитой науки в производство. Поэтому такие формы союза труда с наукой, как договорное сотрудничество научно-исследовательских институтов с заводами и комбинатами, создание коллективов Социалистического содружества (типа наших ОКБ, ОБЭА — в них работают ученые рационализаторы и опытные, знающие производственники) стало нормой, стало очень популярным. И дает огромный эффект. С 1964 года благодаря НЭС на ее «трех китах» за три года был построен прочный экономический фундамент, и в 1967 году в ГДР была введена пятидневная рабочая неделя.

Интересно, не скрою, было слушать рабочих ребят с «Штерн радио». Экономические категории они выкладывали «на блюдечке». И то заметить: во время подготовки к НЭС даже министры учились экономике, а телевидение год вело специальную программу.

Впрочем, собеседники, как все в этом возрасте, не отличались постоянством, и разговор от станка переходил к берлинской телебашне, второй в Европе по высоте. Она уступает только нашей Останкинской. От продукции комбината ниточка беседы уводила в Берлинский зоопарк, в Немецкую государственную оперу. Незаметно берлинец становился экскурсоводом и с традиционным юмором вел по городу, по самым его любимым местам. Ратуша сапожника Фойгта. Унтер-Линден, проспект, на котором стоят почти все театры столицы. Нет, завтра надо сходить на «музейный остров» — в Национальную галерею, «Пергамон», в музей Вильгельма Боде! А как можно не взглянуть на первый пароход, отплывший из Европы в Америку 130 лет назад?

Конечно, молодые рабочие с комбината в районе Вайсензее знают и любят свой город. Как любой берлинец. И они могли показать нам все, о чем рассказывали.

Но всегда — я впервые был в ГДР ровно десять лет назад — экскурсии по Берлину начинаются с Трептов-парка и Тиргартена, с мест, где стоят вечные памятники «Воину-освободителю» и советским воинам, павшим в боях за освобождение Берлина.

А. ШАРАПОВ.

С телетайпной ленты АПН

Морская молодежная колонна

ГАВАНА. На Кубе ускоренными темпами развивается морской флот. В его составе танкеры, сухогрузы и рыболовные суда. Под флагом Кубинской республики бороздят они воды Мексиканского залива и Карибского моря. Их можно встретить в портах Африки, Азии, Европы.

Для растущего флота необходимы квалифицированные кадры. Одним из источников пополнения рядов моряков стала Морская молодежная колонна. Она создана в 1970 году по инициативе Союза молодых коммунистов Кубы. Ее ряды объединили около двух с половиною тысяч юношей от 15 до 18 лет, которые, получая государственную стипендию, изучали морское дело и одновременно заканчивали курс средней школы. В нынешнем году число ребят-моряков достигнет семи тысяч человек. Все учащиеся разделяются на одиннадцать «батальонов», которые приписаны к портам и флотилиям. Здесь они изучают одну из морских специальностей, необходимых для обслуживания современных судов: механики, машинисты, инструкторы рыбной ловли, повара и т. д. Одновременно они проходят практику-стажировку на судах, совершающих океанские плавания. После трехлетних занятий в колонне молодые моряки получают дипломы.

Бетон из... гипса

БУХАРЕСТ. Сотрудники Бухарестского проектно-исследовательского института деревообрабатывающей промышленности создали новый строительный материал — бетон... из гипса.

Эта смесь, в которую, кроме гипса и воды, входит угольный шлак, обладает рядом преимуществ по сравнению с обычными строительными материалами. «Гипсобетон» во много раз легче, чем кирпич или традиционный бетон. Он хороший теплозвуковой изолятор, очень быстро затвердевает, что дает при строительстве большой выигрыш во времени.

Городок для студентов

ВАРШАВА. 500-летие со дня рождения Николая Коперника (1973 г.) студенты Торуньского университета, носящего имя великого астронома, будут праздновать в новом университетском городке. Уже сданы в эксплуатацию три студенческих общежития, столовая на две тысячи мест, поликлиника и дом отдыха санаторного типа. Завершается строительство зданий ректората, химического, биологического и географического факультетов, а также библиотеки на полтора миллиона томов. Запланировано строительство зданий для физического, юридического и искусствоведческого факультетов, новых студенческих общежитий, стадиона.

мир сегодня

ЭКСКУРСИИ ПО БЕРЛИНУ НАЧИНАЮТСЯ С ТРЕПТОВ-ПАРКА ● ПУТИ ПРЕОДОЛЕНИЯ СЕВЕРОИРЛАНДСКОГО КРИЗИСА ● НА ЧЕМ ДЕРЖИТСЯ ФИРМА «СОНИ»

ВОПРЕКИ ВОЛЕ МОНОПОЛИЙ

НЕКОТОРЫЕ ИТОГИ ЮНКТАД-3

В столице Чили Сантьяго завершилась третья сессия Конференции ООН по торговле и развитию (ЮНКТАД).

Представители развивающихся стран показали на конференции свою решимость добиться перелома в международных торговых отношениях, заставить крупные капиталистические монополии и банки согласиться на стабилизацию цен и расширение списка товаров, покупаемых ими у этих государств.

Пропагандистская кампания, развернутая буржуазной прессой перед началом и в ходе конференции, позволяет сделать вывод о том, что цели крупных капиталистических государств остались неизменными — сохранить выгодные для себя условия торговли.

На словах их представители признавали, что развивающиеся страны несут потери от неравноправных условий торговли со своими богатыми партнерами. Но тут же делалась попытка доказать, что потери развивающихся стран, мол, с лихвой возмещаются щедрой экономической помощью, называемой им крупными капиталистическими державами. Однако на деле результаты ее показывают, что эта «помощь» — всего лишь замаскированный торговый грабеж. Шестьдесят миллиардов долларов долга стран «третьего мира» развитым капиталистическим государствам — таков печальный итог монополистической «щедрости». Как признает французская газета «Фигаро», в то время как общая сумма иностранной помощи за период с 1960 года по 1970 год не увеличилась, задолженность развивающихся стран капиталистическим государствам в этот же период ежегодно возрастала на 14 процентов. Не удивительно, что развивающимся странам ежегодно только в виде процентов приходится выплачивать около шести миллиардов долларов.

Проблемы, которые ставились на конференции, выходят за рамки чисто торговых отношений. Здесь велся широкий диалог о путях и средствах экономического развития стран «третьего мира». В этой связи обращает на себя внимание стремление представителей развитых капиталистических держав подтолкнуть молодые государства Азии, Африки и Латинской Америки на такой путь развития, который бы обеспечивал наибольшие экономические и политические выгоды крупным капиталистическим государствам. Они лицемерно утверждали, что трудности, с которыми приходится сталкиваться развивающимся странам, кроются отнюдь не в последствиях колониального господства и империалистического грабежа, не в дискриминационной экономической политике гигантских международных монополий. Эти трудности, мол, порождаются неспособностью молодых государств приспособить свою экономику к условиям современного рынка. И западные экономисты советовали направлять основную долю государственных инвестиций в более рентабельные отрасли с быстрой оборачиваемостью капитала, т. е., как правило, в легкую промышленность, в сферу услуг.

В этом ясно видно их стремление лишить развивающиеся страны собственной базы крупной индустрии и тем самым сохранить этот обширный рынок для сбыта своих промышленных товаров. Известно, например, что в результате недавней вспышки кризиса международной валютной системы и падения международного престижа доллара в Европе скопились огромные «избыточные» резервы американской валюты (так называемый «евро-доллар»). Не случайно во время проведения сессии ЮНКТАД западные экономисты настойчиво подбрасывали развивающимся странам мысль о том, что, мол, для них были бы «чрезвычайно выгодны банковские услуги», т. е. предоставление займов на коммерческой основе.

Возможные последствия таких «банковских услуг» не трудно представить, исходя из уже имеющегося опыта: финансовые монополии получат новые барыши, долги же должников поднимутся на новую ступень.

Ф. ЛОСЕВ. (АПН).

Юноши и девушки, составляющие сейчас более половины населения Камеруна, принимают самое активное участие в строительстве новой жизни в стране.

На снимке: активистки партии Камерунского Национального Союза.

Снимок В. Снеговского. Фотохроника ТАСС.

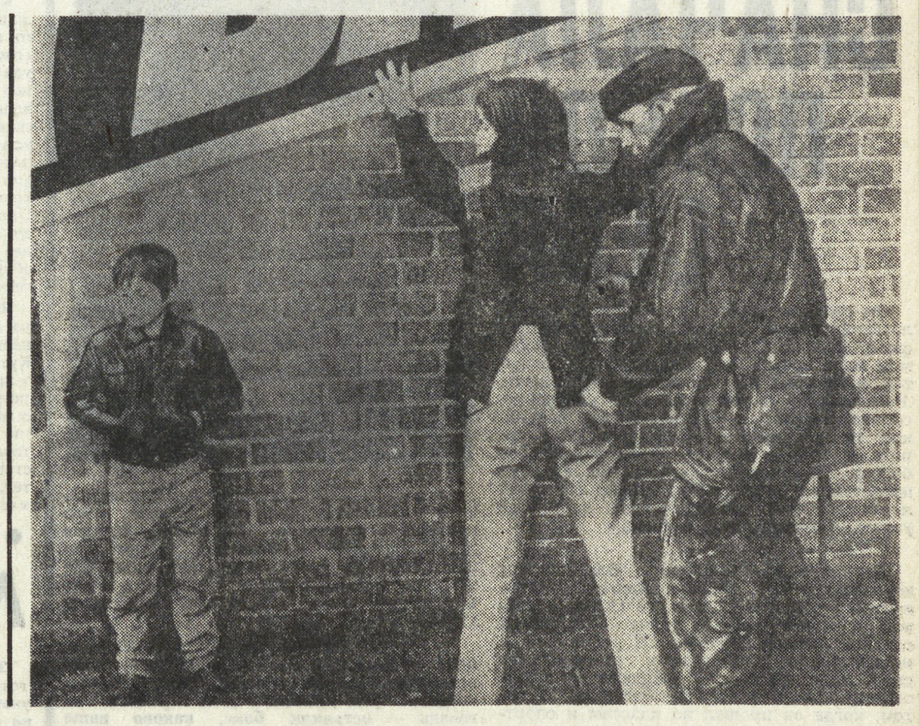

БИТАЯ СТАВКА

«Будни Белфаста» — так можно назвать этот снимок, опубликованный в еженедельнике «Сэвен дейс». Он правдиво отражает ту атмосферу террора и произвола, которую создали в Северной Ирландии правящие круги Великобритании. Чиня расправу над ольстерскими патриотами, английские каратели не щадят даже детей.

В городах Северной Ирландии по-прежнему льется кровь борцов за гражданские права. Весь мир узнал о недавнем кровавом «уик-энде» в Белфасте. Протестантские ультра, спровоцировав побоище в католическом районе города, спрятались затем за спины оккупационных английских солдат. В результате ожесточенного столкновения восемь человек оказались убиты, 60 ранены. Сгорели несколько фабрик, разрушены дома.

Характер сообщений из Ольстера по существу не изменился, хотя уже прошло почти два месяца со времени введения там «прямого правления» Лондона. Правда, с недавнего времени отменен запрет на проведение демонстраций в Северной Ирландии. Английская буржуазная печать превозносила эту меру как проявление доброй воли оккупационных властей, чуть ли не как важнейшую политическую акцию, способную разрядить накаленную обстановку.

Однако введенный в свое время запрет на проведение демонстраций не остановил выступлений доведенного до отчаяния нищетой и бесправием населения Ольстера. Этот запрет лишь накалял страсти и зачастую приводил к трагическим столкновениям. Вот почему Уайтхолл и решил отменить его да еще заработать на этом политический капитал.

Что же касается сути острых социально-экономических проблем английской «белой колонии», то все остается по-прежнему: безработица, бедность, дискриминация католического населения.

Но вместо давно назревших и, кстати сказать, давно обещанных реформ Лондон отдает предпочтение силе, стремясь решить эти проблемы путем жестокого подавления инакомыслия в Ольстере.

Действия английской военщины в Ольстере лицемерно преподносятся лондонской официальной пропагандой как «защита» населения Северной Ирландии от экстремистов, при этом буржуазная пресса оправдывает зверства карателей, расстрелы демонстраций и другие бесчинства «доблестных томми».

На помощь лондонским пропагандистам спешит буржуазная пресса и других капиталистических стран, прежде всего американская. Вот лишь два примера. Корреспондент агентства Ассошиэйтед Пресс Дональд О'Хиггинс с восхищением описывает «подвиг» английского солдата, который «подарил жизнь» ирландскому мальчику. Нет, он не вынес его из огня и не вытащил из реки. Он просто оглушил парня прикладом автомата, вместо того чтобы всадить в него очередь. «Вина» молодого ирландца заключалась в том, что он запустил руку... в собственный карман. «Карман, — пишет корреспондент, — был пуст, но ведь там мог оказаться пистолет!»

Здесь абсолютно очевидно намерение показать, какие, дескать, ирландцы безответственные бунтари и террористы, а англичане — миротворцы. Однако из этого, на наш взгляд, явствует обратное: бессмысленная жестокость оккупантов, уверенных в своей безнаказанности, но дрожащих от страха за возмездие от местного населения.

Однако ставка на грубую силу в наши дни повсеместно оказывается битой перед лицом роста классового и национального самосознания народов. И в Ольстере репрессивная политика не даст иных результатов, кроме расширения и укрепления движения за равноправие, против британского колониализма. Как подчеркивали участники марша протеста в североирландской столице, только ликвидация концлагерей, освобождение всех интернированных, вывод английских оккупационных войск и проведение демократических преобразований в Северной Ирландии может разрешить кризис.

Г. АРИЕВИЧ. (АПН).

«СОНИ» — ЗНАКОМАЯ И НЕЗНАКОМАЯ

В послевоенном капиталистическом мире короткое название фирмы «Сони» стало в какой-то степени олицетворением японского «экономического чуда». В самой Японии, кажется, не найдется человека, не знающего истории рождения и головокружительного взлета «Сони».

А началась она вскоре после войны. В октябре 1945 года предприимчивый инженер Масару Ибука создал токийскую лабораторию связи, а через полгода — фирму «Токио цусин когё» («Сони»), бессменным президентом которой является по сей день.

С момента возникновения «Сони» провозгласила трудновыполнимое правило: всегда делать новое, делать то, чего не производят другие. Это обеспечивает ей сбыт без конкуренции, а следовательно, высокую прибыль.

Условия труда на предприятиях «Сони» во многом повторяют те, которые существуют на большинстве крупных заводов Японии. 42-часовая рабочая неделя, один выходной в неделю, три-пять дней отпуска в год. Короткий отпуск на «Сони» большинством рабочих, как и повсюду в Японии, не используется. Они «продают» его предприятию. Если рабочий в течение трех месяцев выполнил три обязательных условия: ни одного дня отсутствия на заводе по болезни, ни одного опоздания на работу, ни одного ухода с предприятия раньше конца работы— он получает поощрительную прибавку к отпуску в виде трех дней.

Все стимулы к повышению производительности труда носят ярко выраженный материальный характер. Это проявляется прежде всего в структуре зарплаты. Среднемесячное жалованье рабочего «Сони» составляет 40 тысяч иен (чуть больше ста рублей). Это ниже средней зарплаты японского рабочего. С учетом же премий, которые выплачиваются как форма поощрения, зарплата увеличивается.

При приеме на работу кандидату устраивается настоящий экзамен, который напоминает прием в высшее учебное заведение: первоначальное собеседование, письменный экзамен, окончательное собеседование со специалистом. Экзамен строится очень целенаправленно с тем, чтобы выявить способность кандидата выполнять конкретную работу.

Повышение квалификации, приобретение знаний и навыков зависят в основном от самого рабочего. Если исключить «недельный курс молодого рабочего», который обязателен для всех поступающих на «Сони», учебы как таковой здесь вообще нет. Зато есть соответствующий лозунг хозяев «Сони»: «Здесь — не школа, здесь платят деньги за работу». Например, на конвейере новичку только показывают операции, а затем он сам должен найти себя в рабочем процессе. Объяснений не будет. После первого года работы и практического экзамена определяется квалификация работника и вносится изменение в его зарплату. Следующий квалификационный экзамен состоится только через пять лет. Продвижение идет нелегко, с каждым годом увеличивается темп производства, растут требования к рабочему, он не должен отставать от процесса модернизации самого производства.

Беспокойный, утомительный ритм ощущается на предприятиях «Сони». Смысл скорости и рационализации сегодня здесь формулируют так: «Завтра делать больше, чем сегодня, при тех же затратах». Следует добавить — не жалея человеческих сил.

А. СЕМИН, соб. корр. АПН.

Токио.

ОЛИМПИЕЦ

спортивная страница „на смену!"

Олимпийский чемпион—о боксе и о себе ● Новые шаги спортивного комплекса ● Когда же придет мастерство к «Уралмашу»? ● Футболисты области начинают сезон ● Под водой и на воде

НОРМАТИВЫ И РЕКОРД

Двухдневные соревнования юных стрелков профтехучилищ области, проходившие в Первоуральске, стали проверкой не только мастерства ребят, а и своеобразным экзаменом работы по введенной недавно в программы профтехучилищ начальной военной подготовке и новому комплексу «Готов к труду и обороне СССР». Эта работа, как показали соревнования, дает свои плоды. Больше половины всех участников выполнили нормативы комплекса ГТО, а победитель соревнований в упражнении МВ-4 первоуралец И. Чебыкин (ГПТУ-6) побил прежний рекорд облсовета ДСО «Трудовые резервы», выбив 255 очков. Последующие места заняли свердловчанин С. Фоминых (ГПТУ-3) и первоуралец Ф. Парамонов, набравшие по 245 очков. В упражнении МВ-2 чемпионом с результатом 98 очков стал первоуралец А. Капралов, по 96 очков выбили сухоложец И. Котляков (СПТУ-8) и свердловчанин Е. Зырянов, поделившие второе-третье места. В упражнении МВ-8 победил И. Котляков — 282 очка, на очко меньше у А. Капралова, у Ф. Хабибуллина (СПТУ-8) — 278 очков.

В. КАРАСЕВ,
судья республиканской категории.

Любители футбола хорошо знают, кто запечатлен на этом снимке — члены сборной СССР не чуждаются в особом представлении. Сегодня у них и у миллионов болельщиков большое событие — в Мюнхене, на новом Олимпийском стадионе сборная СССР встречается с одной из сильнейших команд мира — сборной ФРГ. Все любители спорта в нашей стране желают советским футболистам успеха в этом матче.

На вопросы корреспондента «На смену!» отвечает двукратный чемпион Европы и Олимпийских игр, заслуженный мастер спорта СССР Борис ЛАГУТИН.

НАШИ ИНТЕРВЬЮ

СНАЧАЛА ПОБЕДИ СЕБЯ

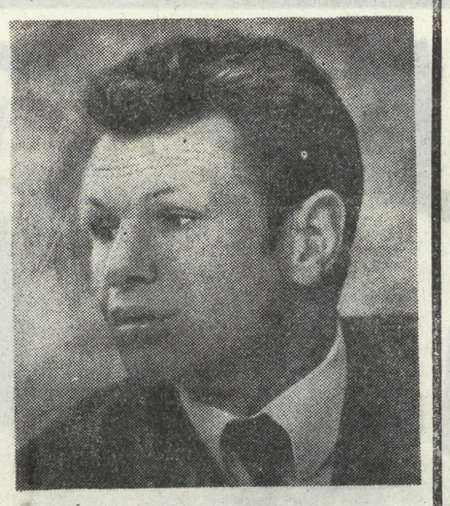

Он стоял на сцене актового зала Свердловской школы-интерната спортивного профиля, рассказывал о себе, о своем любимом виде спорта, о турнирах и чемпионатах, в которых ему пришлось участвовать. Рассказывал заинтересованно, увлеченно, словно переживая перипетии тех поединков, тех трудных боев на ринге. И в его позе, в манере держать руки угадывался боксер. Наверное, даже если бы его не представили слушателям, то они бы смогли вот по этим специфическим черточкам узнать в рассказчике боксера.

Итак...

Двукратный чемпион Олимпийских игр, двукратный чемпион Европы, шестикратный чемпион Советского Союза в первом среднем весе — таков «послужной список» Бориса Лагутина. И ребят многое интересовало в биографии выдающегося спортсмена. На десятки вопросов пришлось ответить на этой встрече Лагутину. А потом, когда он прошел по классам и спортзалам школы, познакомился с жизнью и учебой ребят, выкроил время, чтобы ответить на мои вопросы. Именно, выкроил, потому что его в этот день ждали новые встречи со школьниками Свердловска.

— Борис, почему вы выбрали бокс, была ли это случайность или..?

— Рос я худым, слабым, меня часто обижали мальчишки во дворе, и я твердо решил заняться спортом. Стадион от нашего дома был далеко. Мы с младшим братом решили начать с физзарядки, тренировались с утюгами, но бицепсы мои как-то очень скромно увеличивались. Я любил волейбол, и если бы на глаза попалось объявление о приеме в волейбольную секцию, то обязательно подался бы в волейболисты. Но случилось так, что объявление приглашало в боксерскую секцию. Было немного страшновато, и поэтому я прихватил с собой приятеля. Мне повезло — приняли, попал в хороший коллектив, к хорошему тренеру. Выполнил за год третий разряд. Так был сделан первый шаг в бокс. Этому виду спорта я остался верен.

— На вашем счету немало ярких и убедительных побед в чемпионатах Европы, Советского Союза, на Олимпийских играх. Какой бой для вас был самый трудный и потому, может быть, самый памятный?

— Самым трудным для меня был поединок с товарищем по секции. Он был старше меня на два года, поопытнее да и посильнее. Одним словом, никто не верил в мою победу. Но заговорило во мне самолюбие. Сумел-таки преодолеть себя и выиграл бой. Эта встреча укрепила мою уверенность в своих силах.

Конечно, из тех 250 боев, что я провел на ринге, много было интересных, запоминающихся встреч. Помню в подробностях свой первый олимпийский поединок в 1960 году на ринге римского «Палаццо делло спорт». На первой же минуте он закончился нокаутом для боксера из Ганы Брисмаха. Запомнился мне и бой в полуфинале римской Олимпиады с американцем Уилбертом Мак-Клюром. Я проиграл по очкам со счетом 2:3. Тогда товарищи по команде убеждали меня, что я не проиграл, что причина поражения — судейская необъективность. Обидно было, но я дал себе слово не жалеть себя на тренировках. У меня была цель, и упорными тренировками, строгим соблюдением режима я ее достиг. Тренировался, когда друзья по секции заканчивали занятия, когда они, уже переодевшись, покидали спортзал.

— Расскажите о вашем прощальном поединке.

— Это было в финале Олимпийского турнира в Мехико в 1968 году. Победив кубинского боксера Гарбея, я во второй раз завоевал звание олимпийского чемпиона.

Борис Лагутин за всю историю олимпийских турниров по праву занимает второе место в списке сильнейших боксеров. Лишь замечательный венгерский боксер Ласло Папп трижды поднимался на верхнюю ступеньку олимпийского пьедестала, дважды был чемпионом поляк Ежи Кулей. У Лагутина три награды — две золотые и одна бронзовая.

— Вы многие поединки закончили досрочно. Не говорит ли этот факт о том, что вы являетесь сторонником силового бокса?

— Никоим образом, хотя 150 боев закончились досрочно, и треть из них — нокаутом. Иногда приходилось выигрывать просто по очкам, чтобы не травмировать психику соперника. Мне никогда не импонировал силовой бокс, и я не являюсь его сторонником. Вот потому мне всегда нравились наши Г. Шатков, В. Сафронов, итальянец Д. Бенвенутти, хотя кумиров у меня никогда не было.

— А самим вам приходилось быть в нокауте?

— Вот этого «счастья» я не испытал, хотя в нокдауне однажды побывал. Это произошло в финале первенства страны перед Римской олимпиадой. Я потерпел поражение, но тренеры все-таки включили меня в сборную страны, ехавшую в Рим, кстати, это было мое первое зарубежное турне.

— Борис, кое-кто до сих пор считает бокс откровенной дракой в перчатках, неэстетичным видом спорта. Вот сейчас, когда вы уже повесили свои перчатки на гвоздь — оставили бокс, каково ваше мнение на этот счет?

— Если хотите, то бокс по травматизму занимает одно из последних мест в спорте. Судьи и врачи оберегают здоровье боксеров. Это, на мой взгляд, первый аргумент в пользу бокса. Во-вторых, в драку можно превратить любой вид спорта, ведь все зависит от человека. Нужно четко представлять, зачем ты пришел в спорт — демонстрировать свое мастерство, проявлять свои лучшие качества, или любыми средствами, в том числе и самыми нечистоплотными, добиваться победы.

Как и любой вид спорта, бокс — средство воспитания характера. Чтобы стать хорошим боксером, нужно много и упорно трудиться. Бокс дисциплинирует, заставляет бороться до конца, находить выход из самых сложных положений, он не прощает ошибок. И все качества, которые воспитывает он, просто необходимы в жизни.

— А что нужно для того, чтобы стать отличным боксером?

— Коротко: трудолюбие, система занятий, опытный тренер, изучение опыта других. И главное — не давать себе поблажки ни в чем.

— Борис, вы очень много времени и сил отдали боксу. Оставалось ли у вас время на учебу, отдых?

— Бокс дисциплинирует — я уже об этом говорил. И кто хочет достичь многого, тот найдет время и на учебу, отдых, на любимые занятия. Я окончил электромеханический техникум, институт физкультуры и Московский университет на факультете физиологии высшей нервной деятельности человека. Сейчас работаю в Центральном Комитете комсомола. Как видите...

— Бой с кубинцем Гарбеем в финале Олимпиады в Мехико стал последним в вашей спортивной биографии. Почему, находясь в отличной форме, вы покинули ринг — хотелось уйти непобежденным?

— Мне было уже тридцать лет, и потому не хотелось становиться «редким экземпляром», на котором бы ставились боксерские эксперименты. Нужно всегда уходить вовремя. А мое боксерское «дело» пусть продолжит сынишка, которому сейчас два с половиной года, но он уже коечто умеет в боксе.

— Осталось ли в вашем распорядке дня сейчас время на спорт?

— Конечно, ведь иначе и не могло быть. Я занимаюсь бегом, волейболом, лыжами, плаванием, бегом на коньках, гантелями.

— Совсем скоро в Мюнхене взовьется флаг XX летних Олимпийских игр. Боксеры каких стран, на ваш взгляд, поведут главный спор за золотые олимпийские награды?

— Думаю, что конкуренцию нашим боксерам составят спортсмены Польши, США и, пожалуй, африканских стран — они могут преподнести сюрприз, как это уже не раз случалось в подобных турнирах.

— Борис, если б снова начать, избрали бы вы бокс или отдали предпочтение какому-либо другому виду спорта?

— Может быть, стал бы волейболистом. Но тренировался бы с тем же упрямством и настойчивостью, чтобы достичь поставленной цели. Ведь это самое главное. И потому начинающим спортсменам, тем, кто только выбирает свою дорогу в спорте, я бы пожелал того же.

Если хочешь добиться заметных успехов в любимом виде спорта, будь то футбол, хоккей, легкая атлетика или бокс, нужно упорно и настойчиво тренироваться, может быть, в чем-то отказывать себе во имя поставленной цели. Только тому, кому окажется под силу победа над собой, обеспечен успех.

Беседу вел Н. КУЛЕШОВ.

● ФУТБОЛ. ПЕРВАЯ ЛИГА

ЧТО ЖЕ ДАЛЬШЕ, «УРАЛМАШ»?

Команды первой лиги прошли около четверти турнирного пути чемпионата страны. К сожалению, «Уралмаш», неудачно начав сезон, так до сих пор и не сумел поправить свои дела. За это время свердловским любителям футбола не удалось ни разу увидеть хороший уралмашевский ансамбль, команду, умеющую остро атаковать и надежно защищаться. Под надежностью имеется в виду игра защиты без срывов, более ровно. В общем же линия обороны «Уралмаша» выглядит сейчас наиболее стабильной.

Что же касается полузащиты, то здесь лучше других выступает дебютант команды Лев Куташов, остальные же полузащитники играют с большими погрешностями. В нынешнем сезоне в этой роли чаще всего мы видим футболистов, у которых небольшой опыт выступлений в этой линии, или тех, кто и раньше не блистал мастерством. И в связи с этим не совсем понятно, почему же на поле редко выходит такой испытанный и разноплановый боец, как Виктор Ерохин или имеющий большой опыт игры в полузащите Анатолий Жос.

Особенно неприглядно выглядит уралмашевская линия нападения. И хотя здесь довольно старательно «работают» два Александра — Журавлев и Гребеножко — в линии нападения явно не хватает игрока, который умело мог бы завершать комбинации у ворот соперников. Одно время думалось, что эту роль будет выполнять Рудольф Атамалян. Но оказалось, что он далек от требуемого. Любителей футбола поражает монументальная неподвижность Атамаляна, которую этот форвард «Уралмаша» демонстрирует на поле от матча к матчу. В последних играх участвовал опытный нападающий Дарвиз Хамадиев, который после службы в армии вернулся в «Уралмаш». Его приход в команду, думается, поможет наладить игру передней линии уралмашевцев. Ну, а пока чувствуется, что Хамадиев еще не приобрел свою лучшую спортивную форму.

Сейчас «Уралмаш» находится на предпоследнем месте в турнирной таблице. Ближайшие два тура он проводит на полях лидеров — в Кутаиси и Донецке. Надежды на то, что уралмашевцы сумеют в этих встречах поправить свое положение, скажем прямо, иллюзорны. А последние места явно не к лицу, команде, которая считалась долгое время одной из сильнейших на Урале.

Сообщаем результаты матчей последнего тура: Звезда» — «Автомобилист» — 1:0, «Шахтер» (Кг) — «Шахтер» (Д) — 0:1, «Крылья Советов» — «Торпедо» — 2:2, «Текстильщик» — «Памир» — 0:1, «Шинник» — «Алга» — 1:0, «Металлист» — «Строитель» — 4:2, «Динамо» — «Пахтакор» — 0:0.

Н. БОРИСОВ.

● ФУТБОЛ. ПЕРВЕНСТВО ОБЛАСТИ

МЯЧ—В ИГРЕ!

Закончились весенние подготовительные хлопоты, пора учебы футболистов и судей, и на стадионы городов нашей области пришел футбол. Первенство области началось 24 мая в семи городах. А в субботу начнутся игры розыгрыша Кубка, в борьбу за почетный трофей вступят 32 команды. Двум из них, самым сильным, будет предоставлено право выступить в соревнованиях на Кубок СССР среди коллективов физкультуры.

Что нового обещает чемпионат области нынешнего сезона? В первую очередь, мы ждем от его участников интересной и содержательной игры. В борьбу за титул чемпиона области включились 16 сильнейших команд. В течение трех месяцев они будут выступать в своих подгруппах (в каждой по 8 команд) за места в первой четверке. Лишь восемь сильнейших продолжат борьбу за награды и сохранят за собой право играть в следующем году в группе сильнейших. Командам, занявшим в зональных турнирах места с 6-го по 8-е, придется расстаться с первой группой. Команды, занявшие пятые места в своих подгруппах, вместе с двумя призерами второго эшелона разыграют между собой оставшиеся две путевки в группу сильнейших.

Несколько слов о втором эшелоне. Здесь изъявили желание играть 30 футбольных команд. Они разбиты на пять зон по территориальному принципу, и с 3 июня по 3 сентября (с месячным перерывом в июле) в двухкруговом турнире будут оспаривать первые места в своих зонах. Пять сильнейших разыграют между собой две «кандидатские» путевки для встречи с претендентами из первой группы. Такова система розыгрыша.

И хочется верить, что среди армии футболистов области тренеры команд мастеров «Уралмаша» и «Уральца» смогут найти кандидатов на места в командах мастеров. Надеемся, что исчезнут помехи, мешающие проведению этих самых массовых соревнований.

К сожалению, первый и довольно-таки неспортивный удар нанесли футболистам и болельщикам руководители динасового завода Первоуральска. В течение трех лет здесь не могли решить вопрос о ремонте трибун и подсобных помещений стадиона. Естественно, что он для соревнований был закрыт по решению городского врачебно-физкультурного диспансера и областной Федерации футбола. Возможно, это заставит задуматься других руководителей предприятий о содержании в надлежащем порядке спортивных сооружений.

Все результаты матчей первого тура: **1-я группа.** «Калининец» (Свердловск) — —Северский трубник» (Полевской) — 4:0, «Алюминщик» (Краснотурьинск) — «Спутник» (Нижний Тагил) — 1:1, «Горняк» (Кушва) — «Факел» (Свердловск) — 1:1. **Вторая подгруппа.** «Темп» (Каменск-Уральский) — «Лесник» (Галица) — 4:1, «Высокогорец» (Нижний Тагил) — «Строитель» (Асбест) — 1:1, «Уральский трубник» (Первоуральск) — РТИ (Свердловск) — 1:1, «Урал» (Ирбит) — «Кедр» (Свердловск) — 0:4.

А. КОЛТЫРЕВ,
зав. учебно-спортивным отделом облспорткомитета.

«Топ-топ, топает малыш...» Удивительно быстро летит время, и за первыми робкими шагами в большой и сложный мир малыш снова, но теперь уже более уверенно, делает новые первые шаги — в мир спорта. И пусть это произойдет с помощью детского велосипеда, подаренного папой в день рождения, пусть очень скромна будет скорость, и «восходящую звезду велоспорта» легко обгоняют бегом мальчишки. Как знать, может быть, отсюда и начинается дорога в большой спорт, дорога к пьедесталам почета всесоюзных и других более крупных соревнований? А если этого и не произойдет, то не беда. Вырастет человек крепким, закаленным.

Снимок Б. СЕМАВИНА.

● ПОДВОДНОЕ ПЛАВАНИЕ

ЛАСТЫ, АКВАЛАНГ И УПОРСТВО

Эхо выстрела стартового пистолета резко отдалось от воды. И вот уже метнулись в разные стороны брызги. Капли падали на судейские протоколы, на судей, на зрителей, пытавшихся проследить путь спортсмена под водой. В эти секунды в бассейне была непривычная для пловцов тишина: не было обычного шума, казалось, что бассейн пуст. Но там, под водой, шла сейчас напряженная борьба. Опередить соперников еще до выхода на поверхность — к этому стремился каждый участник этого подводного турнира. И вот они появляются всего в нескольких метрах от противоположного бортика бассейна, и борьба продолжалась на поверхности.

Все это выглядело непривычно, как непривычно для нас еще само название состязаний. В бассейне Уральского турбомоторного завода два дня шло первенство области по скоростным видам подводного спорта. В него входили: ныряние в ластах, плаванье в ластах и плаванье с аквалангом. Вот уже три года свердловские «скоростники» проводят свои состязания самостоятельно, отдельно от мастеров подводного ориентирования и подводной охоты. Впереди — первенство Восточной зоны РСФСР, в которую входят коллективы 25 областей Урала, Сибири и Дальнего Востока. И хотя эти состязания состоятся в Свердловске, аквалангисты надеются не только на принцип «дома и стены помогают».

Программа соревнований была довольно обширной. Она началась с состязаний по пронырыванию. Спортсмен должен, что называется, на одном вдохе пройти под водой 40 метров. Для женщин и юношей дистанция короче — 25 метров, а для девушек — 15 метров. Уже первые старты показали рост мастерства наших аквалангистов. Среди мужчин победу одержал член сборной команды турбомоторного завода С. Веселов, сорок метров под водой он прошел за 17,4 секунды. У женщин первое место завоевала его одноклубница О. Вольхина. Студент Свердловского горного института С. Зубов победил среди юношей, уралмашевка Л. Шабанова выиграла старты девушек.

Состязания по плаванью в ластах проводились на дистанциях 100, 200, 400 и 800 метров. Здесь были показаны наиболее высокие результаты. Если в прошлом году лишь двое выполнили нормативы кандидата в мастера спорта, то в нынешнем таких спортсменов было уже трое. Кроме того, О. Вольхиной и Л. Ивановой оказались под силу мастерские нормативы. К сожалению, уровень наших состязаний не дает права на получение этого почетного звания.

При всем разнообразии дистанций, список чемпионов оказался коротким. С. Веселов завоевал еще три титула сильнейшего. Он победил в плавании в ластах на 100 и 200 м и с аквалангом на 100 м. Его товарищ по команде В. Малоянин выиграл заплывы на 800 и 400 м. У женщин вновь отличилась О. Вольхина. Ее время было лучшим на 100 и 200 м и в плаванье с аквалангом на 100 м. Среди девушек победила Н. Чернышева (турбомоторный завод). Хозяева бассейна явно не собирались делиться победами, выиграв и эстафету 5×100 м. Их мощное выступление и решило судьбу кубка.

Однако не все чемпионские титулы достались им. На дистанции 100 и 200 м у юношей победил В. Попов (спортивно-технический клуб «Искатель»). Четырехсотметровка оказалась «счастливой» дистанцией для студентки горного института Л. Рачинской. Она выиграла плаванье в ластах и с аквалангом. Последняя победа оказалась особенно трудной. На середине дистанции под маску у Рачинской попала вода. Вскоре вода сорвала маску. Но с завидным упорством студентка продолжала борьбу и закончила дистанцию почти на полминуты раньше соперниц. Этот высокий результат, а также победа в юношеской эстафете 30×100 м принесли команде горняков второе место.

Б. КОСИНСКИЙ.

СПОРТИВНАЯ АФИША «НА СМЕНУ!»

● **ФУТБОЛ.** Первенство страны. Вторая лига класса «А», шестая зона. 31 мая. «Уралец» (Нижний Тагил) — «Енбек» (Джезказган). Нижний Тагил, стадион «Уралец». Начало в 18.30.

Первенство Свердловска среди команд первой группы. 31 мая. На стадионе Уральского турбомоторного завода играют: ТМЗ — «Калининец», на стадионе Уралхиммашзавода: «Химмашевец» — «Динамо», на стадионе «Уралмаш»: РТИ — «Уралмаш». Начало матчей в 17.30.

● **ЛЕГКАЯ АТЛЕТИКА.** Первенство среди вузов облсовета «Буревестник». 26—29 мая. Свердловск, Центральный стадион. Начало: в воскресенье — в 11.00, в остальные дни — в 17.00.

Первенство облсовета «Спартак». 26 мая. Свердловск, Центральный стадион. Начало в 11.00.

Отборочные соревнования лично-командного первенства облсовета «Трудовые резервы». 27—28 мая. Свердловск, Центральный стадион. Начало в 11.00.

Первенство свердловского спортивного комбината «Юность». 29 мая. Центральный стадион. Начало в 11.00.

Первенство Свердловского техникума физкультуры. 31 мая. Центральный стадион. Начало в 11.00.

● **ТЯЖЕЛАЯ АТЛЕТИКА.** Первенство облсовета «Урожай». 2—4 июня. Свердловск, Центральный стадион. Начало в 11.00.

● **СТРЕЛЬБА ПУЛЕВАЯ.** Зональные соревнования первенства досаафовских организаций России. 1—7 июня. Свердловск, стрельбища «Динамо» и СКА. Начало в 10.00.

● **ПЛАВАНИЕ.** Первенство Свердловска на приз «Веселый дельфин». 26—27 мая. Бассейн «Урал». Начало в 16.00.

Первенство Свердловска по плаванию. 29—31 мая. Бассейн спорткомбината «Юность». Начало в 15.00.

● **МОРСКОЕ МНОГОБОРЬЕ.** Первенство области. 27—28 мая. Свердловск, Верх-Исетский пруд. Начало в 11.00.

● **ВОДНО-МОТОРНЫЙ СПОРТ.** Состязания морских и спортивно-технических клубов на первенство России. 2—5 июня. Каменск-Уральский. Начало в 10.00.

СПОРТЛОТО

Определены суммы выигрышей 14-го тиража спортивной лотереи. Те из участников, кто угадал пять номеров, получат выигрыш по 2564 рубля, правильно отметившие по четыре вида спорта выиграли по 56 рублей, а каждого «троечника» ждет выигрыш в 4 рубля.

Следующий, 15-й тираж «Спортлото» будет проведен 30 мая в Свердловске. Он будет проведен на главной арене Центрального стадиона. Здесь перед началом тиража состоятся показательные выступления сильнейших спортсменов Свердловска. А в 19.00 завертится лотерейный барабан, и из него будут вынуты шесть «счастливых» номеров.

НАШЕ СПРАВОЧНОЕ БЮРО

на голубом экране

ПЯТНИЦА

26 МАЯ

ПЕРВАЯ ПРОГРАММА

11.30 — ПЕРЕДАЧИ ИЗ МОСКВЫ. Программа передач.
11.35 — Новости.
11.45 — Для школьников. Конкурс юных пианистов.
12.15 — «Депутат Балтики». Художественный фильм.
13.45 — «Огни цирка».
14.35 — Новости.
18.00 — Показывает Свердловск. «Репортер». Информационная программа.
18.30 — **ПЕРЕДАЧИ ИЗ МОСКВЫ.** «Охрана природы».
19.00 — «Стройки девятой пятилетки».
19.30 — Цв. тел. Для детей. «Выставка Буратино».
20.00 — Новости.
20.10 — Мир социализма.
20.40 — Авторский вечер композитора Т. Н. Хренникова.
23.00 — «Время». Информационная программа.
23.30 — Цв. тел. Международная встреча по футболу между сборными командами СССР — ФРГ.

ВТОРАЯ ПРОГРАММА

19.30 — Показывает Свердловск. Телевизионный журнал «Мозаика».
20.15 — Для вас, малыши.
20.30 — Экран советует. «К вам пришел газ». Научно-популярный фильм.
20.40 — По заявкам телезрителей. «Свет далекой звезды». Художественный фильм. Две серии.

КУДА ПОЙТИ СЕГОДНЯ

СВЕРДЛОВСКИЙ АКАДЕМИЧЕСКИЙ ТЕАТР ОПЕРЫ И БАЛЕТА им. А. В. ЛУНАЧАРСКОГО

ЗАКРЫТИЕ СЕЗОНА

Сегодня премьера ЗОЛУШКА
27-V ЧИО-ЧИО-САН
28-V утром СЕВИЛЬСКИЙ ЦИРЮЛЬНИК
вечером премьера ЗОЛУШКА

СВЕРДЛОВСКИЙ ДРАМАТИЧЕСКИЙ ТЕАТР

Сегодня ЧЕЛОВЕК СО СТОРОНЫ
27-V ВАЛЕНТИН И ВАЛЕНТИНА
28-V утром ЗАХУДАЛОЕ КОРОЛЕВСТВО
вечером СТАРШИЙ СЫН

СВЕРДЛОВСКИЙ ТЕАТР МУЗЫКАЛЬНОЙ КОМЕДИИ

Сегодня ТАБАЧНЫЙ КАПИТАН
27-V ИМРЕ КАЛЬМАН вместо объявленного спектакля **Девушка с голубыми глазами.**
28-V утром ДЕВЧОНКЕ БЫЛО ДВАДЦАТЬ ЛЕТ вместо объявленного спектакля **Девушка с голубыми глазами.**
вечером ПРИНЦЕССА ЦИРКА

ТЮЗ им. ЛЕНИНСКОГО КОМСОМОЛА

Сегодня в 19 ч. 30 м. ОДНАЖДЫ
27-V в 19 ч. 30 м. САША

КИНО-КОНЦЕРТНЫЙ ТЕАТР «КОСМОС»

Сегодня и ежедневно цветной широкоформатный английский фильм **ЛЕВ ЗИМОЙ** (две серии)
Сеансы: в 12, 16 ч.

СЕГОДНЯ В КИНОТЕАТРАХ:

ОКТЯБРЬ — **Пропажа свидетеля.**

СОВКИНО — **Кабриола.**

УРАЛ — **Папиросница от Мосельпрома. Чингачгук — Большой Змей. Голод.** В зале документального фильма: **Грузия — легенды и быль. Рассказы об охоте.**

ТЕМП — **Три мушкетера** (две серии).

ЭКРАН — **Пропажа свидетеля.**

ЗНАМЯ — **Батька. Бей первым, Фреди. Цена быстрых секунд.**

СОВРЕМЕННИК — **Достояние республики** (две серии).

ДК ВИЗа — **Вдвое больше или ничего** (две серии).

МИР — **Кабриола.**

ДК им. ГОРЬКОГО — **Порыв.**

ИСКРА — **Освобождение** (4 и 5-я серии). **Батька.**

Им. МАЯКОВСКОГО — **Кабриола.**

КОМСОМОЛЕЦ — **Цена быстрых секунд.**

ЮЖНЫЙ — **Батька.**

ДК им. СВЕРДЛОВА — **Кабриола.**

БУРЕВЕСТНИК — **Достояние республики** (две серии).

СТАЛЬ — **Метелло. Дикая собака Динго.**

ДКЖ — **Ох, уж эта Настя.**

ПОГОДА

27—28 мая по области ожидается переменная облачность, местами кратковременные дожди с грозами, ветер юго-западный, 5—10, при грозах порывы до 15—18 метров в секунду. Температура воздуха ночью 7—12, днем 20—25 градусов тепла.

Редактор Г. ЧУКРЕЕВ

Звоните: Редактор — 51-28-61. Зам редактора — 51-38-75. Ответственный секретарь — 51-74-67. Секретариат — 51-47-26 и 58-95-48. Отдел рабочей и инженерной молодежи — 58-96-11. Отдел сельской молодежи — 58-93-89 Отдел коммунистического воспитания — 51-60-33. Отдел комсомольской жизни и молодежных проблем — 51-69-28. Отдел военно-спортивный — 51-39-09. Отдел учащейся молодежи — 58-92-41. Отдел литературы и искусства — 58-93-89. Отдел информации — 51-16-81. 51-28-32. 58-92-37. Отдел писем — 51-34 Фотокорреспондент — 51-38-28.

Пишите: 620219 Свердловск, Г. С. П., 153, ул. 8 Марта, 8. Редакция газеты «На смену!».

НС 08263. Типография изд-ва «Уральский рабочий», Свердловск, проспект Ленина № 49. Заказ № 4813.