ПРОЛЕТАРИИ ВСЕХ СТРАН, СОЕДИНЯЙТЕСЬ!

НА СМЕНУ!

ОРГАН СВЕРДЛОВСКОГО ОБКОМА ВЛКСМ

ГАЗЕТА ОСНОВАНА В 1920 ГОДУ

№ 100 (9253) ◆ СРЕДА, 24 МАЯ 1972 ГОДА ◆ Цена 2 коп.

ПОЛИТИКА СССР — МИР!

Трудящиеся индустриального Среднего Урала продолжают обсуждать материалы Пленума Центрального Комитета КПСС, который заслушал и обсудил доклад Генерального секретаря ЦК КПСС Л. И. Брежнева «О международном положении».

Вот что сказали нашему корреспонденту:

Герой Социалистического Труда сталевар мартеновского цеха Серовского металлургического завода **М. С. УТКО:**

— Пленум ЦК КПСС, который состоялся на днях, — событие большой исторической важности. Ведь это претворение в жизнь решений XXIV съезда КПСС, направленных на разрядку международной напряженности, упрочение дела мира и международной безопасности. И мы, металлурги, с большим удовлетворением прочли постановление Пленума ЦК КПСС, который всецело одобрил и поддержал положения доклада Л. И. Брежнева и практическую деятельность Политбюро ЦК КПСС.

Руководитель комсомольско-молодежного экипажа экскаватора Центрального рудоуправления комбината «Ураласбест» **Павел АРДАШЕВ:**

— Совсем недавно достигнута ратификации договоров ФРГ с нашей страной и Польшей в западногерманском парламенте. Все люди на земле понимают огромное значение этих договоров, направленных на упрочение мира в Европе. Их заключение — результат миролюбивой внешней политики СССР, стран социалистического содружества. И вот новое свидетельство неустанной работы нашей партии в деле укрепления мира и разрядки международной напряженности — Пленум Центрального Комитета КПСС. Решения Пленума наглядно показывают, что Советское правительство в своей внешней политике твердо следует ленинским принципам мирного сосуществования государств с различным общественным строем, решениям XXIV съезда КПСС.

Наши специальные корреспонденты сообщают:

ЧТОБЫ СТАТЬ ХОЗЯИНОМ ПОЛЯ

КОМСОМОЛЬСКАЯ ТАЧАНКА

Секретарь парткома совхоза «Путиловский» Николай Федорович Барышников молчал. Мелкой дробью выстукивал по настольному стеклу карандашом.

— Так, значит, поговорить решили с Татариновым? — сказал он минутой позже.

— Да, Николай Федорович.

Секретарь парткома встал из-за стола, прошелся по комнате.

— Решение, конечно, правильное. Но ты, Леня, вот о чем не забывай. С Татариновым впервые это. Такт здесь нужен, понимаешь?

— Такт нужен, конечно,— ответил секретарь комсомольской организации совхоза Леонид Зайцев. — Но и спросить с него нужно посерьезному.

А получилось вот что. Механизатор третьего отделения совхоза «Путиловский» Александр Татаринов прогулял два дня. Две рабочие смены не выходил его трактор в поле. Две смены простояла сеялка на полевом стане. А это значит, что вовремя не было засеяно около ста гектаров пашни — шестая часть посевных площадей отделения.

Татаринов встретил Зайцева холодно.

— Смотрите-ка, директор второй... Я знаю, что делаю. Прогулял—наверстаю.

—Так вы поймите, Александр Кузьмич. Два дня назад мы могли бы закончить сев в отделении, а что это значит, вы сами знаете. Учить вас не нужно.

Татаринов понимал, что значит два потерянных дня на севе. Знал, что задержка посевной скажется на урожайности зерновых культур. И возразить секретарю было ему в общем-то нечего.

— Так-то оно так, Леня. Виноват я, конечно. Две смены буду работать. К завтрашнему дню норму сделаю.

— Нам важно не только вскрыть недостатки, — рассказывал нам Леонид, — но и сделать так, чтобы не повторялись больше досадные промахи. С этой целью штабами совхозного «КП» заранее был составлен план рейдов в период посевной кампании. Члены постов «Комсомольского прожектора» работают по разным направлениям. Одни выходят на поле, где идет сев зерновых, другие проверяют работу кормозаготовительных бригад и звеньев. Все это позволяет более детально разобраться в причинах тех недостатков, которые встречаются в период посевной кампании, быстро устранить их.

Разговаривать с хлеборобами стало традицией путиловских «прожектористов». Леонид Зайцев, секретарь комсомольской организации, член районного штаба «Комсомольского прожектора», рассказывает:

— Работу штаба мы ведем нынче в несколько ином плане. Боевые листки, «молнии» — все эти испытанные формы работы и сейчас у нас на вооружении. Но в этом году мы уделяем большее внимание именно профилактической деятельности. Для этого перед началом посевных работ механизаторам были розданы анкеты. Основной вопрос в этих анкетах был об экономии горюче-смазочных материалов. Мы надеемся, что на первом же комсомольском собрании ответы на эти вопросы, конкретные предложения станут поводом для делового разговора.

Сейчас в совхозе «Путиловский» закончен сев зерновых, началась посадка картофеля и корнеплодов, а это значит, что появились новые заботы и у «прожектористов». В ближайшие дни здесь будет проведен рейд по качеству посадки картофеля.

Каждому члену «КП» — экономические знания! Именно так был поставлен вопрос на одном из комсомольских собраний, которое состоялось сразу же после уборочных работ. Зимой при комитете комсомола работала школа молодого экономиста, было создано бюро экономического анализа. В задачу этого бюро входит не только анализ недостатков, но и профилактическая работа. Бюро экономического анализа регулярно проводит выездные заседания в отделениях совхоза. «Прожектористы», молодые механизаторы обычно собираются на поле во время пересменки. Здесь идет серьезный разговор об экономии горюче-смазочных материалов, вносятся конкретные предложения.

Такие заседания — это не только обмен опытом, но и серьезный экзамен для каждого молодого механизатора.

Опыт «прожектористов» нам показался интересным. Мы попросили первого секретаря Алапаевского райкома комсомола Сергея Шаньгина рассказать о том, как этот опыт распространяется в хозяйствах района:

— В принципе дело это новое. Много, конечно, есть здесь недоработок, просмотров. Но важно то, что штабы и посты «КП» сами поняли необходимость приобретения экономических знаний, считая, что их функции не сводятся только к контролю за темпом и качеством полевых работ. Ведь это вполне объяснимо. Главное сейчас — не только выявить недостатки, но и подробно разобраться в их причинах, обобщить опыт передовых механизаторов.

Бюро экономического анализа, которое существует в совхозе, — в нашем районе не единичное. Опыт подобной работы есть и в ряде других хозяйств, например, в совхозе «Арамашевский», в колхозе имени Ленина. Основной задачей районного штаба «КП» является сейчас именно пропаганда экономических знаний среди всех «прожектористов» района. Мы планируем создать при районном штабе постоянно действующие курсы экономических знаний, проведение семинаров.

В этот день мы встретились с молодым механизатором, членом совхозного штаба «КП», Владимиром Татариновым. Он только что закончил смену.

— Сегодня засеяли последние гектары зерновых. Но смена для меня не кончилась. Вечером снова идем в рейд.

Ю. БОЙКО,
Б. ЕФРЕМОВ,
наши спец. корры.

Алапаевский район.

На снимках Л. Баранова: Лучший молодой механизатор колхоза имени В. И. Ленина Алапаевского района Леонид Никонов; последние заходы посевной.

«ЛЕТУЧКА» НА СТРОЙКЕ

СМОТР БЕРЕЖЛИВОСТИ
ИЩЕМ РЕЗЕРВЫ

Немногим более года назад в районе Эльмаша появилось новое предприятие — участок малой механизации № 12 треста «Строймеханизация». Несколько производственных помещений, вокруг бетономешалки, растворонасосы, штукатурные станции — вот и все его хозяйство. Он небольшой, но ремонт и эксплуатация средств малой механизации, которыми он снабжает почти все крупные строительные организации Свердловска, уже завоевали ему популярность. Ведь улучшение технического обслуживания строителей — сегодня одна из главных задач. Известно, что труд рабочих на стройке недостаточно еще механизирован. Да и имеющаяся техника нередко простаивает. «Не секрет, что поломка механизмов или неумение работать с ними, — объясняет начальник участка Ю. Н. Сурин, — порой отбивают у строителей охоту пользоваться ими».

Сейчас создана и работает бригада линейного ремонта. «Летучка» — как ее любовно называют строители. Она появляется на любом объекте, где возникает неисправность и требуется ремонт, а также следит за повседневным состоянием оборудования.

Члены этой бригады — опытные, хорошо освоившие технику рабочие. Они как бы технический персонал участка, его зоркое око. А это значит, что на эксплуатации оборудования появилась уже не случайная, а, пожалуй, запланированная возможность использовать строителей более низкой квалификации.

Часто это те, кто лишь недавно пришел на стройку — Мария Мурзина, Любовь Долгова и другие. Так же, как полтора года назад комсомолец Алексей Колесов, ныне член бригады линейного ремонта, они осваивают сейчас теплогенераторы, растворонасосы и учатся — кто в школе, кто в техникуме. Чтобы потом, как он, достичь такого совершенства в знании техники, которое дает возможность заранее заметить появляющуюся неисправность и быстро провести ремонт.

Однако даже исправные механизмы не всегда способствуют высокой производительности труда. Такая, казалось бы, мелочь — заполнение баков механизмов маслом или соляркой при помощи ведра значительно удлиняет время заправки агрегатов. Опять проблема. На участке ее называют проблемой модернизации оснастки. Ее коллектив успешно решает.

— Вот только что приобрели агрегат технического ухода. И уже с уверенностью можно сказать — производительность труда повысится. Выше станет сама культура ухода за машинами, — увлеченно рассказывает Ю. Н. Сурин.

Далеко не всякое приспособление можно приобрести. И многое рабочие участка делают сами. Среди них комсомольцы А. Тараньжин — слесарь по ремонту теплогенераторов, В. Патракеев — слесарь по ремонту электрифицированных люлек. Оба они пришли из профтехучилища № 68. Недавно в заметке стенной газеты участка А. Тараньжин написал: «Главная моя цель — каждый день находить что-то новое». Эти слова отражают настроение многих комсомольцев: поиск, рационализация, борьба за эффективность труда.

А раз уж речь зашла о поиске нового, скажем и о другой важнейшей проблеме, стоящей на пути становления участка. Это улучшение использования машинно-тракторного парка.

На участке заметили, что во дворе стали скапливаться отремонтированные машины. Казалось бы, хорошо... Пусть стоят «про запас». Ведь еще год назад не изучали спроса потребителя на механизмы. Тем более, трудно было гарантировать, сколько проработает механизм на стройке без капитального ремонта и когда понадобится замена. И как-то не задумывались тогда, сколько, скажем, один транспортер может пересортировать тонн груза, сотен тысяч кирпичей в час.

Теперь проще. С помощью «летучки» определили срок работы механизмов. Запросили строительные организации города, на которых работают агрегаты участка. Определили спрос. Оказалось, что он соответствовал лишь половине имеющихся вибраторов и транспортеров. И уже вскоре главк перераспределил эти машины. Экономический эффект за счет сокращения их простоя составил пять тысяч рублей.

— Как мы работаем? — этот вопрос задали прежде всего себе комсомольцы.

Оказалось, например, что девушкам, обслуживающим различные механизмы, можно работать на значительно большем, чем обычно, числе агрегатов. В тресте имеется опыт различных бригад по многостаночному обслуживанию. И комсомолки Людмила Долгова, Раиса Лубягина, Мария Мурзина, работавшие на строительстве коровника в Верхней Пышме, решили использовать его.

— Да зачем это надо! — кто-то махнул рукой на их инициативу. — Забот не оберешься...

Но девушки встали сразу на семь бетономешалок. Дело пошло быстрее. Только успевай оттаскивать готовый раствор.

Успех зримый. Строительство окончено в срок. Но главное, привлекают к себе, как говорят, его истоки. Это стремление поддержать общий почин, быстрее сделать дело. Трудно воздержаться, чтобы не привести цифру экономической эффективности за счет сокращения трудозатрат — 2800 рублей. А ведь за этими цифрами рост производительности труда, которая в прошлом году на 5,9 процента была выше плановой. Еще больший рост намечен в текущем и последующих годах.

В. ПЕЧЕРКИН.

ПЕРВЫЕ ИТОГИ

На Первоуральском новотрубном заводе подведены итоги первого этапа смотра технического творчества молодежи в честь пятидесятилетия образования СССР.

С начала этого года комсомольцы и молодежь предприятия подали 99 рационализаторских предложений. Общий эффект внедренных в производство предложений составил 18000 рублей. Немало мероприятий было проведено по улучшению условий труда.

Среди лучших рационализаторов можно назвать электрика Александра Кудряшова. Он подал восемь рационализаторских предложений. Будучи внедрены в производство, они дадут около 1500 рублей экономии ежегодно.

Тщательно продуманы и аргументированы рацпредложения начальника смены Михаила Поляничко. Он, как и Кудряшов, получил премию и второе место. Активное участие в смотре приняли электрослесарь Людмила Кокорева, слесари Вячеслав Ворончихин и Владимир Ермаков. Они отмечены поощрительными премиями.

Р. ТОЛОВ.

Как живешь, побратим?

PLZEŇ — СВЕРДЛОВСК

В Западночешской области прошли районные конференции ССМ. Они полностью подтвердили, что молодое поколение поддерживает политику партии и прежде всего ее работу в коллективах молодых людей.

ГЛАВНЫЕ ЗАДАЧИ

Об этом говорит рост организаций, их влияние и авторитет среди молодежи, участие молодежи в выборах в представительные органы, тысячи часов, отработанные на субботниках, сотни патрулей «Прожектора молодых» и десятки молодежных коллективов, борющихся за звание «Бригада социалистического труда» или за почетное звание «Коллектива имени I съезда ССМ». Обсуждение на районных конференциях ССМ проходило под знаком убежденности молодого поколения в успехе своих дел.

Но, несмотря на положительные результаты работы, с первых шагов ССМ необходимо постоянно искать новые формы и методы работы с молодыми коммунистами, правильное руководство ими и их использование. Определенное представление об их влиянии на дела молодежных организаций можно получить, приведя некоторые цифры по Западночешской областной организации ССМ.

В конце прошлого года в 1084 первичных организациях было 25787 членов ССМ, из них 12300 в 521 организации на заводах и в училищах, 6000 членов ССМ в 323 организациях в деревнях и на сельскохозяйственных предприятиях. Из общего количества членов ССМ — 53,7 процента в возрасте до 18 лет.

Во всей областной организации ССМ работало 2500 членов партии.

В период осенних отчетно-выборных собраний в первичных организациях ССМ в комитеты было избрано 6013 молодых людей (в том числе 2739 девушек) и из этого количества — 624 человека являются членами и кандидатами КПЧ, из которых 175 избраны председателями организаций ССМ. В заводские комитеты ССМ и комитеты объединений было избрано 422 функционера, из которых 89 являются членами партии. В районные комитеты ССМ было избрано 366 членов, из которых — 191 — члены партии, что составляет более 50 проц. Во вновь избранных районных советах пионерской организации ССМ работает 250 членов ССМ, из которых 129 являются членами КПЧ. Кроме того, в аппарате районных комитетов и областного комитета ССМ работают десятки других членов партии.

Какие задачи стоят в настоящее время перед областной организацией ССМ?

Необходимо вооружить всех коммунистов, работающих непосредственно среди молодежи, более глубокими знаниями политики партии, а главное вовлекать их в творческое решение вопросов партийной политики на заводах, в деревнях, школах и в районных органах.

Кандидатами в члены партии принимать тех, которые проявили себя, работая в ССМ, и доказали свою преданность партии и социалистическому обществу.

При этом необходимо полнее использовать права, установленные Уставом КПЧ в том, что ССМ (собрание первичной организации ССМ или районный комитет ССМ) могут давать молодым людям, вступающим в кандидаты, свою рекомендацию. Пока это право используется очень редко.

Для новых членов партии необходимо организовывать специальные семинары или учебу. И не только это, а прежде всего дать им возможность работать в молодежной организации.

При организации семинаров и обучения необходимо проводить лекции работников молодежных органов, которые еще более квалифицированнее могли бы объяснить проблемы и задачи молодежной и детской организаций.

Иозеф БРОЖ,
председатель Западночешского обкома ССМ.

Награда ЦК ВЛКСМ

В дни празднования 50-летия пионерской организации им. В. И. Ленина лучшие пионерские вожатые страны были отмечены Почетным знаком ЦК ВЛКСМ. Среди тех, чья работа с юными пионерами была высоко оценена Центральным Комитетом комсомола, слесарь цеха № 7 Первоуральского новотрубного завода Александр Чутов. Первый секретарь ЦК ВЛКСМ Е. Тяжельников вручил Александру Почетный знак и свидетельство «За большую работу по коммунистическому воспитанию пионеров и в связи с 50-летием Всесоюзной пионерской организации».

Награду Александр воспринимает, как высокую оценку работы с пионерами всей цеховой комсомолии. Ведь он секретарь комсомольской организации цеха № 7, одной из самых лучших организаций ВЛКСМ завода. Все комсомольцы шефствуют над пионерской дружиной первоуральской школы № 8.

Подшефная школа — одна из лучших в городе. Она отмечена Памятной лентой ЦК ВЛКСМ, занесена в городскую Книгу почета.

Александр Чутов — частый гость и большой друг пионеров школы № 8. Ему принадлежит большая заслуга в организации шефства над дружиной. Почетный знак ЦК ВЛКСМ — заслуженная награда Александра Чутова.

ВИЗ: ШАГИ В БУДУЩЕЕ

НОВУЮ УЛИЦУ СТРОЯТ МОЛОДЫЕ

...Наш маршрут — в район новостроек ВИЗа.

За последние годы по другую сторону завода вырос огромный жилой микрорайон. Здесь есть все: просторные магазины и столовые, почта и бытовой комбинат, детские сады и школы. Тысячи коренных верхисетцев переселились в новые благоустроенные дома. За последние годы в районе построены и сданы в эксплуатацию тысячи квадратных метров жилплощади.

Полным ходом идут отделочные работы в домах на улице Крауля, а рядом до поздней ночи работают экскаваторы, готовя котлован под фундамент нового дома.

Как и на большинстве строек города, здесь работает молодежь. Вчерашние десятиклассники и выпускники профтехучилищ прочно заняли место среди кадровых строителей. Это одна из многих хороших традиций старого ВИЗа: учить мастерству сыновей. Им продолжать жизнь, им создавать новый ВИЗ...

На снимке А. Лысякова: хозяева будущей улицы.

Встреча Л. И. Брежнева с Р. Никсоном

22 мая в Кремле состоялась встреча Генерального секретаря ЦК КПСС Л. И. Брежнева с президентом США Ричардом М. Никсоном, прибывшим в Советский Союз с официальным визитом.

Беседа положила начало обсуждению вопросов, имеющих принципиальное значение для дальнейшего развития советско-американских отношений, а также актуальных международных проблем.

Беседа, носившая деловой и откровенный характер, показала, что обе стороны придают большое значение переговорам между руководителями Советского Союза и Соединенных Штатов.

Было выражено обоюдное убеждение в том, что достижение конструктивных результатов на переговорах будет отвечать интересам народов обеих стран, целям разрядки международной напряженности и укрепления всеобщей безопасности

ОБЕД В БОЛЬШОМ КРЕМЛЕВСКОМ ДВОРЦЕ

Президиум Верховного Совета СССР и правительство СССР 22 мая дали в Большом Кремлевском дворце обед в честь президента Соединенных Штатов Америки Ричарда М. Никсона и его супруги.

На обеде вместе с президентом были сопровождающие его американские государственные деятели.

С советской стороны присутствовали товарищи Л. И. Брежнев, Г. И. Воронов, В. В. Гришин, А. П. Кириленко, А. Н. Косыгин, Ф. Д. Кулаков, К. Т. Мазуров, А. Я. Пельше, Н. В. Подгорный, Д. С. Полянский, М. А. Суслов, А. Н. Шелепин, Б. Н. Пономарев, М. С. Соломенцев, Д. Ф. Устинов, другие официальные лица.

Председатель Президиума Верховного Совета СССР Н. В. Подгорный и президент США Ричард М. Никсон обменялись речами, которые были встречены аплодисментами.

Начало советско-американских переговоров

23 мая в Кремле открылись переговоры между Генеральным секретарем ЦК КПСС Л. И. Брежневым, Председателем Президиума Верховного Совета СССР Н. В. Подгорным, Председателем Совета Министров СССР А. Н. Косыгиным и президентом Соединенных Штатов Америки Ричардом Никсоном. В откровенной деловой обстановке началось обсуждение вопросов, касающихся развития советско-американских отношений.

Была достигнута договоренность подписать сегодня соглашение между СССР и США о сотрудничестве в области охраны окружающей среды, а также соглашение между правительствами СССР и США о сотрудничестве в области медицинской науки и здравоохранения.

В переговорах участвуют: министр иностранных дел СССР А. А. Громыко, заместитель министра иностранных дел СССР В. В. Кузнецов, посол СССР в США А. Ф. Добрынин, помощник Генерального секретаря ЦК КПСС А. М. Александров и член коллегии Министерства иностранных дел СССР Г. М. Корниенко.

С американской стороны — государственный секретарь США У. Роджерс, помощник президента по вопросам национальной безопасности Г. Киссинджер, посол США в СССР Дж. Бим, помощник президента по внешнеэкономическим вопросам П. Флэниган, заместитель государственного секретаря М. Хилленбранд, заведующий отделом госдепартамента США Д. Мэтлок, пресс-секретарь Белого дома Р. Зиглер и сотрудники аппарата Белого дома К. Сонненфелд и У. Хайленд. (ТАСС).

ЧИТАТЕЛЬ ВЫСКАЗЫВАЕТ МНЕНИЕ

УВАЖЕНИЕ К ХЛЕБУ

Я люблю хлебные магазины. В них есть что-то от хлебного поля. Я люблю смотреть, как теплые, румяные булки одна за другой перекочевывают в сумки, авоськи, полиэтиленовые мешки... И так ежедневно. Каждый день хлеб приходит в наш дом — желанный, добрый, незаменимый.

Как становится больно, когда встречаешь небрежное отношение к этому «корню жизни», нашему хлебушку. Я видела, как мальчишки, вооружившись хоккейными клюшками, гоняли шайбу, а шайба была из хлеба... Кусок безжалостно подбрасывался, рассыпался на маленькие кусочки, смешиваясь с грязью. Я подняла полураспавшийся ломоток и спросила:

— Кто это?

Мальчишки удивленно посмотрели на меня.

— Не кто, а что, — возразил один из них. — Хлеб имя неодушевленное.

— Грамматику ты знаешь. А где растет он, как растет, кто его выращивает?

— В земле, конечно. Колхозники этим занимаются, — последовал ответ хоккеиста.

«Неодушевленное. растет в земле, и колхозники этим занимаются» — какое маленькое представление о хлебе! Нам, взрослым людям, надо рассказывать чаще об этом необыкновенном даре природы и рук человеческих, о его важности для жизни, научить бережно относиться к нему.

И взрослые не всегда бывают добры к хлебу. В небольшом чистеньком буфете пожилая женщина, убирая со столов оставшиеся кусочки, бросала их в урну для окурков. А ведь она-то должна помнить годы 1933-й, 1947-й, военные...

Мое детство не отличалось от детства моих сверстников. И до сих пор живо воспоминание о сорок седьмом, когда очень хотелось есть. Помню, мама, выменяв шерстяной платок на миску ржаной муки, бережно поставила ее на стол. Мы, четверо — мал мала меньше, устремив голодные глаза, ждали свершение чуда — когда мелкие песчинки превратятся в хлебцы с румяной корочкой. И вот, наконец, хлеб достали из печи — горячий, душистый. На всю жизнь остались его вкус и запах.

Кто-то сказал, что в каждом куске хлеба — братское рукопожатие солнца с землей. Даже сухой, по-каменному затвердевший, он сохраняет жизненные соки, и не раз спасал людей от голодной смерти.

Как хорошо, что хеба много, хорошо, что мы уже много лет едим его досыта. Но не поросли быльем в памяти продразверстка и блокада. Случаются неурожаи и засухи. И есть еще в мире дети, которые пухнут от голода и рады бы иметь в горсти хотя бы хлебные крошки. Те самые, что мы с легкой душой смахиваем со стола.

Я. ПОДТИКАНОВА.

Свердловск.

...ТОЛЬКО СВЕРДЛОВЧАНЕ В ДЕНЬ ПОЛУЧАЮТ ТРИСТА СОРОК ТОНН ХЛЕБА, НЕ СЧИТАЯ БУЛОЧНЫХ И КОНДИТЕРСКИХ ИЗДЕЛИЙ, ВЫПЕКАЕМЫХ ПРЕДПРИЯТИЯМИ ОБЩЕПИТА. КАЖДЫЙ ЧЕЛОВЕК ЗНАЕТ СВОЮ НОРМУ — СКОЛЬКО ОН МОЖЕТ СЪЕСТЬ ХЛЕБА. В НЕКОТОРЫХ СЕМЬЯХ СЫЗМАЛЬСТВА ПРИУЧАЮТ ДЕТЕЙ НЕ ОСТАВЛЯТЬ КУСКОВ ЗА ОБЕДОМ; ЭТО ХОРОШАЯ ПРИВЫЧКА, И ВОСПИТАТЬ ЕЕ НЕ ТРУДНО — ЧТОБЫ ЧЕЛОВЕК НА ВСЮ ЖИЗНЬ СОХРАНИЛ УВАЖЕНИЕ К ХЛЕБУ.

У ХЛЕБА НЕТ ДРУГОГО НАЗНАЧЕНИЯ, КРОМЕ КАК КОРМИТЬ НАС. ОН БЫЛ ГОРЬКИМ, ЧЕРСТВЫМ, МЯКИННЫМ, НО НИКОГДА НЕ БЫЛ НИ БРОСОВЫМ, НИ ДАРМОВЫМ.

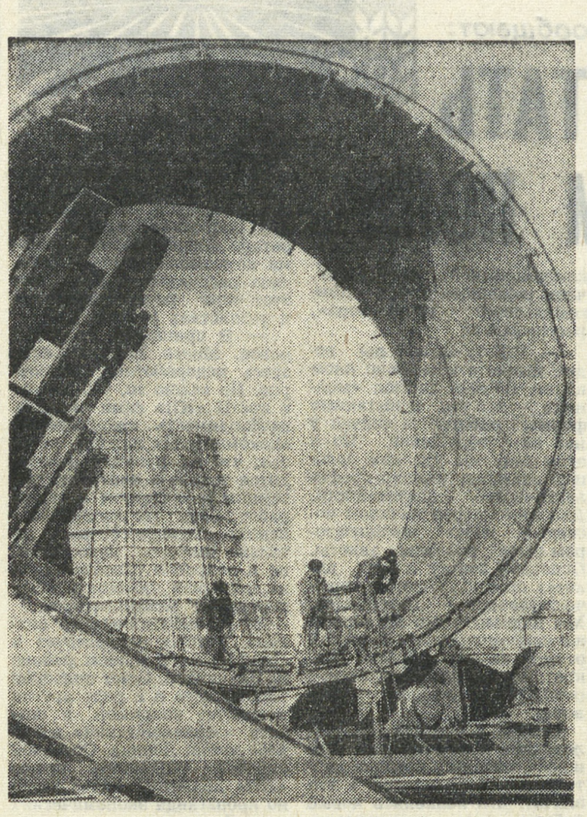

На 50—60 процентов возрастет производство алюминия в СССР за годы девятой пятилетки (1971—1975). Это будет достигнуто главным образом за счет создания крупнейших центров цветной металлургии на востоке страны. Это Кия-Шалтырский рудник, где добывают нефелины, Ачинский глиноземный комбинат, осуществляющий переработку нефелинов для извлечения из них глинозема (окиси алюминия), и Красноярский алюминиевый завод, где из глинозема получают алюминий.

Расширятся действующие предприятия. На Богословском алюминиевом заводе в городе Краснотурьинске (Северный Урал) на 27 процентов увеличится за пятилетие объем производства и на 29 процентов повысится производительность труда. На предприятии вводятся в строй дополнительные мощности по производству глинозема. Часть из них уже вступила в строй. Ведутся строительные и монтажные работы на участке декомпозиции.

На снимке: сборка оборудования на Богословском алюминиевом заводе в городе Краснотурьинске.

Снимок В. Ветлугина.

ХОТЯ ПИСЬМО НЕ ОПУБЛИКОВАНО

ТРУД БУДЕТ ОБЛЕГЧЕН

Работницы Свердловского хлебозавода «Автомат» Маслакова, Тарабаева, Черкасова и Куленкова написали в редакцию о том, что в подготовительном цехе плохо работает вентиляция.

Наш корреспондент побывал на хлебозаводе «Автомат», встретился с директором предприятия Н. Г. Россохиным и главным инженером А. С. Кокшаровым. Вот что они ответили на письмо:

— Да, в настоящее время вентиляция работает не на всех участках. Вызвано это тем, что на заводе ведется большая реконструкция. Технологией предусмотрено, что обмен воздуха у печей, где выпекают хлеб, должен быть трехкратный, что в настоящее время не всегда выдерживается. С завершением реконструкции положение изменится. Предусмотрено, в частности, строительство новой компрессорной, которая будет подавать на рабочие места хлебопеков очищенный воздух. В настоящее время все печи и котлы отапливаются природным газом, что значительно облегчило труд рабочих, в будущем планируется полностью механизировать участок экспедиции на погрузке хлеба.

Постараемся ускорить монтаж вентиляции. Когда она войдет в строй, условия работы облегчатся.

Когда к беде относятся равнодушно ● Сержант прошел от Руссы до Берлина ● Хлеб никогда не был ни бросовым, ни дармовым ● Если манит романтика стройки ● Отписка — не помощник в деле ● Три месяца волокиты — за выигрыш в лотерее

ВЫ СПРАШИВАЛИ

АДРЕСА УДАРНОГО ТРУДА

В последние месяцы редакция получила много писем от читателей, которые хотят работать на ударных стройках в районах дальнего Севера, Восточной Сибири и Дальнего Востока. Одни просят совета, куда им поехать, другие интересуются условиями жизни в новых местах.

«Хочу жить, как парни и девушки, строившие Комсомольск, — пишет десятиклассник из Асбеста С. Ворожцов. — Посоветуйте, на какую комсомольскую стройку поехать». «Мы готовы к трудностям и хотим после окончания школы поехать на комсомольскую стройку в Сибирь». Эти строки из письма ребят города Камышлова.

Одним словом, писем с подобными просьбами много. Редакция попросила ответить на них заведующего сектором трудоустройства и информации населения отдела по использованию трудовых ресурсов Свердловского облисполкома **М. И. ДАВЫДОВА.**

— Хорошая, трудолюбивая молодежь, — сказал Михаил Иванович, — нужна всюду. И там, где рождаются гиганты индустрии и где ведется жилищное строительство. Адресов немало. Прежде всего хочется назвать наши областные Всесоюзные ударные комсомольские стройки. Это сооружение стана широкополочных балок в Нижнем Тагиле, строительство новых цехов на Сухоложском цементном, Уральского научного центра.

В наши дни большое значение имеют стройки по сооружению стана холодной прокатки трансформаторной стали на ВИЗе, новых мощностей на Богословском алюминиевом заводе в Краснотурьинске и на Синарском трубном в Каменске-Уральском. Все адреса перечислить трудно. Рабочие руки нужны всюду. Молодежь, не имеющая профессий, получит ее в любом строительном тресте. Поскольку сейчас большинство строительных бригад — комплексные, каждый овладеет несколькими специальностями: плотника, бетонщика, сварщика и другими.

Энтузиастов освоения восточных районов страны ждут в Красноярске и Чите, во многих других городах. Из Свердловска на эти стройки организованного набора нет. Желающим необходимо обращаться в отделы трудовых ресурсов облисполкома тех областных городов, где есть такие стройки.

За всеми справками приглашаем молодежь к нам. Наш адрес: **Свердловск, улица Якова Свердлова, № 36. Отдел по трудоустройству и информации населения по использованию трудовых ресурсов Свердловского облисполкома.**

ВСЕГДА В СТРОЮ

Раскомандировка шахты «Эксплуатационная» — своеобразный клуб. Здесь у нас проходят собрания, здесь мы слушаем лекции. В считанные минуты она превращается в кинозал, и тогда горняки смотрят документальные и художественные фильмы. На одной из стен — красочный стенд, рассказывающий о бывших фронтовиках.

На одной из фотографий электрослесарь Камиль Гильманович Гильманов. Много тысяч километров прошел бывалый солдат по дорогам войны, немало испытал в грозные годы. Смерть трижды прикасалась к этому мужественному человеку.

...Отечественная война застала Камиля в небольшом татарском селе возле Казани. В армию он ушел в тяжелый 1942 год. Камиля направили совсем в другую сторону от фронта. Рядовой бывшей 321-й стрелковой бригады бдительно нес службу у дальневосточных границ. Там тоже было неспокойно: самураи держали в постоянной тревоге границу.

А в 1943 году Камиля направили на Западный фронт. Тяжелые, затяжные бои шли под Старой Руссой. С обеих сторон участвовали в сражении армады боевых машин. Младший сержант Гильманов сражался с танками противника.

Фронтовики знают, как нелегко было артиллеристам отражать танковые атаки. Зачастую это было единоборство один на один с закованными в броню фашистами. Так было и под Старой Руссой. Артиллеристы сражались с беспримерным мужеством, и враг не выдержал.

Большой боевой путь прошел сержант. Освобождал Псков и Будапешт, громил танки противника под Тарту, прошел с боями Латвию, Эстонию, Польшу, Венгрию, а закончил войну в Берлине.

Отечественная война была проверкой на сплоченность всех народов нашей многонациональной страны. В батальоне, где он служил, были татары и русские, украинцы и белорусы, казахи и армяне — вместе они защищали Родину и дали достойный отпор врагу.

Н. ПОПОВ,
электрослесарь шахты «Эксплуатационная» Высокогорского рудоуправления НТМК.

ТОВАРИЩ РАССКАЗЫВАЕТ О ТОВАРИЩЕ

Отлично трудится подручный сталевара мартеновского цеха № 2 НТМК комсомолец Юрий Исупов. На счету бригады, в которой он работает, десятки тонн стали, выплавленной сверх задания.

Юрий принимает активное участие в общественной жизни цеха.

Снимок нашего читателя С. РОМАНОВА, студента Нижнетагильского горно-металлургического техникума.

ЧИТАТЕЛЬ ПРОСИТ РАЗОБРАТЬСЯ

ХОЖДЕНИЯ ЗА... ХОЛОДИЛЬНИКОМ

Свердловчанке З. Воробьевой, что называется, повезло: в праздничном мартовском выпуске денежно-вещевой лотереи на ее билет выпал выигрыш — холодильник. Подумала она и решила, что лучшего подарка матери и желать нельзя. Хотела было получить холодильник в магазинах Свердловска, да раздумала. Мать живет в Ревде, и везти его туда хлопотно.

— Есть же и в Ревде магазины, — рассудила она.— Получу холодильник там.

В Ревдинском ОРСе обладательницу счастливого билета встретили не очень приветливо. Но билет зарегистрировали, поставили печати — все, как полагается, и сказали: «Ждите! Как только к нам поступят холодильники, мы вам сообщим».

Прошел март. Воробьева снова обратилась к товароведу ОРСа В. Половниковой.

— Будет холодильник, повремените, — успокоили ее работники торговли.

На исходе был апрель. 24 числа Воробьевы снова обратились в ОРС. «Зайдите через недельку», — обнадежили внимательные работники прилавка.

28 апреля нетерпеливые клиенты снова навестили магазин.

— А разве вы не получали открытку? — искренне удивились в ОРСе. — Послали вам и срок указали — 27 апреля. Ну, а поскольку вы не явились, то извиняйте: продали ваш холодильник.

— Позвольте, но мы не получали открытку. Кроме того, у вас есть номер нашего домашнего телефона, позвонили бы...

— Знаете, звонить всем — времени не хватит. Мы открытку писали. Предъявляйте претензии почте.

Но на почте тоже наотрез отказались. Письма, мол, в Ревде не теряются, не было вам послания.

Воробьевы снова в ОРС. «Пожалуйста, у нас есть неисправный холодильник. Если хотите, можем осчастливить», — предложила В. Половникова.

Клиенты, конечно, отказались и попробовали выяснить истину у начальника ОРСа М. С. Горшкова. Он внимательно выслушал посетителей, пообещал вызвать Половникову и все выяснить. Потом сообщил: «Скоро нам подвезут холодильник «Восток», тогда дело уладится».

Не хотелось Воробьевым брать «Восток», лучше бы «Бирюсу», к тому же в таблице на выигрышный билет указана определенная сумма стоимости вещи — 250 рублей.

На исходе май, но и пресловутого «Востока» тоже нет. Вот и обратилась З. Воробьева в редакцию за помощью. Надеемся, что руководители Ревдинского ОРСа внесут, наконец, ясность. Надо же установить, кто выиграл, а кто проиграл. И почему люди должны ходить за холодильником по выигрышному билету месяцами, когда во всех магазинах области их выдают в определенный срок.

ГДЕ ЭТОТ ДОМ?

Уважаемая «На смену!»

Будучи в городе Свердловске, я решил зайти в фотомастерскую по улице Тургенева. Улицу я нашел быстро. Но дом искал более получаса. Несколько раз я обращался к прохожим с просьбой указать мне нужный адрес, но и коренные свердловчане отвечали, что не знают такой мастерской.

Наконец, я все же отыскал нужное мне фотоателье и рассказал его работникам, каких трудов мне это стоило.

— Не вы первый, не вы последний, — сказали мне работники ателье. — Не один раз мы просили руководителей, чтобы они изготовили указатели и хорошую вывеску, но воз и ныне там.

Свердловск — наш областной центр. Всем нам нравится этот город, но порой бывает очень трудно отыскать нужное учреждение, магазин и т. д. Думаю, что в данном случае речь идет о культуре города и улиц. Почему же руководители смотрят на это спустя рукава?

А. ЛИСИЦЫН.
Асбест.

Действительно, почему? Этот вопрос мы адресуем работникам горисполкома.

ЗА СТРОКОЙ ПИСЬМА

ДЕЛО — ПРЕЖДЕ ВСЕГО

«Жизнь человеческая сложна и многогранна. У одних людей она складывается легко и просто, другие испытывают невзгоды, борются с недостатками и трудностями», — так начинает свое письмо в редакцию свердловчанин Е. Шалаев. Дальше в нем идет рассказ о том, как молодой человек был призван на службу в ряды Советской Армии. Случилось так, что он вернулся домой не совсем здоровым. Что ж, к сожалению, иногда обстоятельства не зависят от нас. Так случилась беда и с Шалаевым. Беда, в которой его вины не было. Но человек не сдался, он нашел силы перебороть недуг, сейчас работает. Жизнь вроде наладилась, человек преодолел несчастье, не очерствел, не замкнулся. Одно осталось неважно — здоровье. Обратился Шалаев к руководителям предприятия, чтобы помогли решить вопрос с квартирой. Ему не отказали. Тем более, что лечащие врачи и медицинские работники комиссии ВТЭК просили председателя местного комитета профсоюза Ю. Т. Кулинова и заместителя директора по быту И. Т. Харченко помочь Шалаеву. Но время идет, а все остается по-прежнему.

Конечно, жилищную проблему решить не так просто. Но наше государство идет навстречу инвалидам. В таких случаях мы взываем к гуманности, учим работников учреждений видеть за бумажкой живого человека с его болью, обидой, с его судьбой. Иногда корим черствых людей, ждем от должностных лиц умения тонко подойти, решая тот или иной вопрос. И в данном случае, конечно же, мы не настаиваем, чтобы все решилось немедленно. Видимо, такой возможности нет. Но обиделся-то человек больше на то, что к его беде отнеслись равнодушно, ему не попытались объяснить истинное положение вещей. В забвении оказался здравый смысл, доброжелательность, сочувствие, внимание к больному — все то, без чего невозможна никакая справедливость ни в широком, ни в обыденном житейском смысле.

Такие письма, к сожалению, не редкость в нашей почте. Работница Салдинского металлургического завода М. Матвеева написала нам:

«В нашем городе очень трудно попасть на прием к врачу-стоматологу. Люди занимают очередь в поликлинику за номерками на прием с 5—6 часов утра. Но и получив его, нередко оказываются за дверями кабинета. На прошлой неделе у меня был талон на пятницу. Я работала в ночную смену и прийти утром не смогла: после работы мы всем коллективом пошли на субботник. Пришла я к врачу в понедельник. Зашла в кабинет, извинилась, рассказала, почему не могла прийти в назначенное время. Но сестра отобрала у меня талон и накричала. Нужно, дескать, ходить вовремя, никто вас сегодня принимать не будет. Так ни с чем я и ушла...»

Признаться, лично меня такая постановка вопроса поставила в тупик. Что заставило медицинскую сестру отказать больному человеку? Все то же отсутствие здравого смысла? Но ведь люди в белых халатах, как мы любовно называем медиков, по долгу службы обязаны относиться к людям гуманно, внимательно. Слова «служебный долг», утратив свое первоначальное значение, в понимании отдельных людей звучат иронически и даже пренебрежительно. Как-то у нас сейчас не приняты слова «служба», «служить». Только в сочетании со словом «военная» — они выглядят вполне достойно и уважительно. Во всех же остальных случаях человек нередко обижается, если ему сказать, что он «служит». «Нет,— возмутится он,—я работаю». А ведь именно слово «служу» выражает суть дела медиков, подчеркивает их обязанность нести нелегкую службу на страже здоровья людей. Служебный долг каждого из нас — это перечень неписаных законов, на которые опирается мораль.

В подтверждение этих слов мне хочется привести слова из письма свердловчанки В. Поносовой.

«В апреле этого года я тяжело заболела. В стационаре больницы места не оказалось. Участковый врач выписала мне медикаменты, выдала больничный лист. Но мне было очень трудно. Я живу одна, мне 55 лет. Вот тогда-то на помощь мне и пришли мои сослуживцы, работники областной стоматологической поликлиники. Старшая медсестра Тамара Александровна Зыкова, Анна Федоровна Дунаковская, Ада Ивановна Волкова — все они помогали мне, чем могли: ходили в аптеку, убирали квартиру, готовили обед. Помогали мне и санитарки Е. Благина и В. Балюкова, врачи Д. И. Наровский, С. И. Заднепровская, секретарь парторганизации Б. В. Великорецкая и другие. Не нахожу слов, чтобы выразить им благодарность...»

Видите, какие два полярных примера. В одном случае — невнимание и равнодушие, в другом — дружеская забота, всестороннее участие. Таков результат восприятия разными людьми своего служебного долга. Даже не служебного, а просто человеческого, товарищеского. Я не думаю, что в Верхней Салде работают люди нечуткие, но, видимо, они не до конца понимают самую суть своего долга. Не понимают, что служба чаще всего от несущих ее требует значительно большего, чем просто выполнения обязанностей, но еще и доброты, и отзывчивости.

Еще одно письмо — о заведующем бассейном спортклуба «Уралец» Нижнего Тагила Лонине. Он, видимо, решил, что на первом месте должен быть собственный престиж, а потом — все остальное. Редакция получила письмо от преподавателя физкультуры Нижнетагильского детдома Е. Ляпцева, который проводил занятия с группой «Здоровье» в бассейне.

«В нашей группе занимались работники второй горбольницы, — пишет Е. Ляпцев. — Часто на занятия приходили не все — они работают по сменам. Мне поставили в вину, что я «развалил группу», и Лонин приказал меня в бассейн не пускать»...

Дальше — больше. Ляпцеву не разрешили заниматься и с другой группой, хотя ее представители ходили к председателю спортклуба «Уралец» В. Д. Требухину с просьбой разрешить тренеру заниматься с ними. Но Лонин оказался неумолимым. Собственный престиж взял верх над делом: сказал нет, значит, кончено.

Я хорошо знаю Евгения Ляпцева. Он пришел на металлургический комбинат подростком, много лет отработал на горячем участке, был, пожалуй, самым активным комсомольцем в цехе. Без его участия не проходил ни один вечер или смотр художественной самодеятельности, ни одни спортивные состязания. Он влюблен в спорт, учится на заочном отделении Свердловского пединститута. Нужно видеть, как его уважают, как к нему тянутся ребятишки — воспитанники детского дома. Но вот Лонину он пришелся не ко двору.

Может быть, об этом факте не стоило бы и писать, но в последнее время мы получаем уже не первое письмо с жалобами на плохую организацию занятий в спортклубе «Уралец». Писали об этом девушки, проживающие в общежитии молодежного городка, металлурги-спортсмены.

Мы совсем не хотим представить дело так, что все в спортклубе нехорошо. Нет, успехи спортсменов говорят о том, что люди трудятся, делают многое для того, чтобы поднять массовость, вырастить классных спортсменов. Но это отнюдь не оправдывает черствость в данном случае.

Разумеется, при желании не так трудно установить между людьми согласие и понимание. Прийти выяснить отношения, извиниться, наконец, и тем самым внести ясность и покой в растревоженные души. Но эта несложная мудрость, доступная школьнику, оказалась не по плечу некоторым взрослым, а главное, забыто, что от этого страдает дело. А оно должно быть — прежде всего.

П. ВАСИЛЬЕВ.

● БЮРО ДЕЙСТВЕННОСТИ ● ЭХО ● БЮРО ДЕЙСТВЕННОСТИ ● БЮРО ДЕЙСТВЕННОСТИ ●

«ИЗ ПРИКАЗА В ПРИКАЗ»

«Корреспонденция «Из приказа в приказ» была обсуждена на общем собрании преподавателей и курсантов Свердловского учебного комбината Минмонтажспецстроя СССР. Она обсуждалась и на партийном бюро, на открытом партийном собрании учкомбината. Намечены мероприятия по улучшению воспитательной работы в общежитии.

Корреспонденция охватывает период работы комбината за 2—2,5 года. За это время коллектив комбината проделал определенную работу, многое сделано для улучшения занятий: построен учебный корпус, производственные мастерские, коллектив штатных преподавателей вырос с 9 до 18 человек, а контингент курсантов с 800 до 1325. Теперь в среднем ежемесячно прибывает на курсы более 100 человек. Силами администрации и преподавателей заново организовано семь кабинетов и лабораторий. В конце прошлого года введены в штат зам. директора по учебно-воспитательной работе и два воспитателя. Воспитательная работа проводится по плану. С ноября 1971 года по март текущего проведено 11 лекций, 13 культпоходов, две лыжные прогулки. В спортивном зале проводятся игры и соревнования между курсантами по баскетболу, волейболу, есть настольный теннис, биллиард, шахматы, шашки, телевизор. Проведено три вечера вопросов и ответов.

Со всеми курсантами проводятся собрания не менее двух раз в месяц. С курсантами, совершившими проступки, проводится индивидуальная работа, а также собрания в группах. В результате всесторонней работы уменьшилось число «чрезвычайных происшествий» в общежитии. С октября 1971 года не было драк в общежитии. Повысилась учебная дисциплина и успеваемость.

Что касается классных руководителей, то они все имеют «памятки», в которых указано, что должен делать классный руководитель. Кроме того, они составляют планы культмассовых мероприятий.

Вопросы воспитательной работы находились и находятся в центре внимания партийной организации и педагогического коллектива. Они часто обсуждаются на партсобраниях, педсоветах и производственных совещаниях. Однако партийная организация отмечает, что воспитательная работа среди курсантов имеет еще ряд существенных недостатков. В общежитии бывают случаи распития спиртных напитков. Пьют курсанты за пределами общежития и устраивают иногда там дебоши, в результате чего попадают в милицию. Еще далеко не все возможности использованы в воспитательной работе.

В отношении бывшего воспитателя В. И. Шадурского были приняты своевременные меры: он уволен из учебного комбината 28 февраля 1972 года.

Собрание отмечает, что в статье Н. Чаленко использованы факты, когда-то имевшие место в учебном комбинате, но они были изложены тенденциозно».

ОТ РЕДАКЦИИ. Такой ответ редакция получила от руководителей Свердловского учебного комбината Минмонтажспецстроя СССР. Собственно, все, о чем шла речь в корреспонденции Н. Чаленко «Из приказа в приказ» (см. «На смену!» 4 апреля 1972 г.), в нем подтверждено. Одно только непонятно: почему в конце ответа сделаны выпады по адресу автора? «Факты имели место, но были изложены тенденциозно...»

О какой тенденциозности может идти речь, когда в статье приведены приказы директора комбината, полностью отражающие все, что происходило и происходит в учебном комбинате? Настораживает фраза: «В результате всесторонней работы уменьшилось число чрезвычайных происшествий»... А почему, собственно, они должны быть, если, как утверждает ответ, ведется «всесторонняя работа»? Как о большом событии сообщается, что «с октября 1971 года не было драк в общежитии».

Читаешь этот ответ в редакцию и невольно думаешь: нет, далеко еще не все благополучно в этом учебном заведении. Вроде бы и обсуждают проступки, и воспитывают, и даже прибегают к крайней мере — увольняют, и памятки преподаватели имеют, и планы составляют, но число-то нарушений не уменьшается. Что толку от такой воспитательной работы, если и сегодня «в общежитии бывают случаи распития спиртных напитков. и курсанты иногда (подчеркнем это слово) устраивают дебоши, в результате чего попадают в милицию».

Как видим, милиция задерживает воспитанников отнюдь не за детские шалости. И это нужно уяснить. Чем быстрее, тем лучше. Мало иметь планы, их нужно еще и реализовать.

Мало, видимо, «обсуждать и проводить» — нужно дело. Конкретное, чтобы нарушений не было совсем. И вы сами соглашаетесь с тем, «что не все меры и средства использованы в воспитательной работе». Вот именно — не все! Об этом и шла речь в корреспонденции «Из приказа в приказ».

Думается, что общественные организации Ленинского района Свердловска, райком ВЛКСМ помогут коллективу учебного комбината исправить положение. Отписка в данном случае (а ответ руководителей комбината не что иное, как отписка) не помощник в деле.

КОГДА ОТГРЕМЕЛИ ЗАЛПЫ

Страницы мужества

На войне всякое бывало. Даже трудно поверить в то, что человек выходил живым из таких передряг, где ему оставался один шанс из тысячи.

... В первый раз его сбили под городом Рогачевым. И день он запомнил хорошо — 23 февраля 1943 года.

Штурмовик продирался сквозь частокол зенитного огня. Вдруг машину сильно тряхнуло, и через секунду взрыв разворотил кабину. Тупая боль в позвоночнике, черное покрывало перед глазами и вставшая дыбом земля.

Когда Борис Рассохин пришел в себя, самолет камнем летел вниз. Как он довел самолет, как посадил искореженную машину — летчик не помнил. Очнулся лейтенант только в госпитале.

В молодости раны рубцевались быстро. Уже в мае Борис появился среди своих боевых друзей.

Летом 1944 года наши войска освобождали Белоруссию. Соединение, где служил свердловчанин, получило очередное задание.

Станция Зерница под плоскостями «ИЛа». Вот руины водокачки, копоть, и пламя горящих эшелонов, и разбегающиеся, словно мыши, зеленые фигурки фашистов.

Едва бросил Рассохин машину в пике, как прямое попадание резко подкинуло ее вверх. Едкий запах гари ударил в нос.

Заклинило рули. На размышление оставались секунды. И он решил: спикировать вместе с грузом бомб прямо на врага. Лучше смерть, чем позор плена!

...Когда Борис открыл глаза, он с трудом поверил, что остался жив. Случайно бомбы не взорвались, а его и земляка стрелка-радиста В. Вершинина выбросило прочь при ударе о землю.

Окровавленные, с разбитыми руками и ногами, уползли летчики в спасительную рожь, отлежались. Через неделю они перешли линию фронта.

В дымном небе многострадальной Варшавы самолет Рассохина снова подбили. На горящей, как факел, машине он еле дотянул до своих.

Опять госпиталь. Там, 23 февраля 1945 года, гвардии лейтенант Рассохин узнал о том, что за боевые заслуги ему присвоено звание Героя Советского Союза.

До победы оставались считанные дни. После одного из последних воздушных боев над Берлином его вытащили из-под обломков самолета. Он снова чудом остался жив. Но с армией пришлось расстаться.

В 1950 году Борис Гаврилович стал студентом физико-технического факультета Уральского политехнического института. Шесть лет упорного труда, диплом с отличием и — командировка.

Сражаясь с фашистами, летчик всегда помнил о том, что, кроме гитлеровского третьего райха, есть Германия Гете и Генриха Манна, Карла Либкнехта и Розы Люксембург, Эрнста Тельмана и Вильгельма Пика.

Отгремели победные залпы. Из руин возрождалось новое государство — Германская Демократическая Республика. Тысячи советских специалистов отдавали молодой стране свой опыт и знания. В их числе был и Борис Гаврилович Рассохин.

Тюрингия. Зеленым сердцем страны называют немцы этот благодатный край. Но не только полями с тучной пшеницей и памятниками старины известен он.

Дымят трубы предприятий, идет на-гора уголь, льется в изложницы река стали. Инженер Б. Рассохин почти пять лет бок о бок работал с шахтерами и металлургами Дрездена, Лейпцига, Карл-Маркс-Штадта, Геры и других городов. И повсюду, где бы он ни был, его встречали как друга.

По сей день тепло вспоминает Борис Гаврилович товарищей по работе, ставших верными друзьями. Секретарь парткома предприятия из города Гера, старый коммунист, десять лет проведший в застенках Бухенвальда, Вильгельм Смок, начальник комбината, член ЦК Социалистической единой партии Германии, герой труда ГДР Вилли Дорн и многие другие запросто захаживали «на огонек» и за чашкой кофе допоздна засиживались в квартире советского шефа-консультанта.

— Однажды, — рассказывал Борис Гаврилович, — моя жена угостила друзей пельменями. Их восторг был неописуем. Супруга Вилли попросила открыть секрет «технологии». И потом всякий раз, когда мы бывали у четы Дорн, нас встречало традиционное уральское блюдо.

Помощь посланца из Свердловска получила должную оценку. Поэтому никто не был удивлен, когда на груди Бориса Гавриловича рядом с боевыми орденами и Золотой Звездой засверкали две медали «Активист ГДР», которыми наш земляк был награжден за активное участие в строительстве социализма в Германской Демократической Республике.

Как знак нерушимой дружбы двух народов бережно хранит Борис Гаврилович книгу «Спасибо вам, советские солдаты!» с дарственной надписью. И еще один сувенир вызывает самые теплые воспоминания: синий галстук и грамота почетного пионера города Галле.

Одиннадцать лет минуло с тех пор, как заместитель директора института электрохимии Уральского научного центра по научной части, кандидат химических наук Б. Г. Рассохин покинул ГДР. Но сейчас помнит он слова, сказанные при прощании одним сталеваром:

«Вместе с вашим великим народом, вместе со всеми народами мы, немцы, твердо уверены, что мир сильнее войны».

И. СЕМЕНЧИК.

мир сегодня

ЮЖНЫЙ ВЬЕТНАМ: НА ВСЕХ УЧАСТКАХ БОЕВЫХ ДЕЙСТВИЙ НАСТУПАЮТ ПАТРИОТЫ ● ЮГОСЛАВИЯ: КРУПНЕЙШИЙ ГИДРОЭНЕРГЕТИЧЕСКИЙ КОМПЛЕКС ПОСТРОЕН С ПОМОЩЬЮ РУМЫНИИ И СССР ● АНГЛИЯ: ЗАКОНОПРОЕКТ УВЕЛИЧИТ КВАРТИРНУЮ ПЛАТУ В ПОЛТОРА-ДВА РАЗА.

ДВЕ НЕДЕЛИ В ПРОВИНЦИИ КУАНГЧИ

РЕПОРТАЖ С ЛИНИИ ФРОНТА

Недавно итальянский еженедельник «Эспрессо» опубликовал материал своего специального корреспондента Тициано Терцани из Южного Вьетнама.

Агентство печати Новости предлагает вниманию читателей сокращенный перевод этого материала.

«В этом районе все находится под нашим контролем, и если нам прикажут завтра выступить на Анлок, мы возьмем его». Американский майор Мандоноу, числящийся официально «советником», а в действительности являющийся, как и многие его коллеги, командиром одного из подразделений южновьетнамских войск, смотрит на меня, пытаясь понять, насколько серьезно я отношусь к его словам.

...Вот уже третий день я продвигаюсь по дороге № 13 на участке Сайгон — Чонтан. Линия фронта здесь меняется с каждым днем. Чонтан окружен частями патриотических сил и может пасть в любое время. В 16 километрах севернее от него расположен город Анлок, над одним из районов которого уже развевается флаг Национального фронта освобождения Южного Вьетнама. В тридцати километрах к югу лежит Лайкхе. Там штаб 15-й сайгонской дивизии и вертолетная база. Дорога между Лайкхе и Чонтан практически перерезана.

Части Народных вооруженных сил освобождения (НВСО) контролируют все каучуковые плантации в этом районе. По ночам патриоты ставят на шоссе и по его обочинам мины. Однажды на рассвете колонна сайгонских войск попыталась продвинуться вперед, но попала в засаду. Часть солдат погибла под огнем патриотов, другие подорвались на минах, оставшиеся в живых бросились в панике назад...

Дорога на Анлок перерезана несколько севернее передовых постов майора Мандоноу. Танковая колонна и пехота 21-й дивизии, направленные для поддержки гарнизона, пытались прорваться. Но после того как два танка были подбиты ракетами партизан, движение по шоссе стало совершенно невозможным. Добраться в Анлок сейчас можно только на вертолетах. Бомбардировщики «В-52» и «Фантомы» сбросили сотни тонн бомб на позиции войск НВСО в городе и его окрестностях. Однако зенитным батареям патриотов не было причинено существенного урона, и число сбитых американских вертолетов растет с каждым днем.

Подразделения НВСО прочно удерживают захваченные ими некоторые районы Анлока. Местному командованию марионеточных частей остается лишь признать, что танки, которые были использованы при штурме города, патриоты захватили несколько месяцев назад у сайгонских вояк.

«В Анлоке сейчас около десяти тысяч наших солдат, — сказал мне южновьетнамский офицер. — Это подразделения 5-й и 21-й дивизий, а также около батальона частей «специального назначения». Но положение критическое».

Подобное можно услышать на всех участках боевых действий, развернувшихся сейчас в Южном Вьетнаме. В некоторых случаях солдаты марионеточных войск отказываются идти в бой, если в воздухе не видно вертолетов прикрытия: они привыкли вести войну только при поддержке американской военной техники.

...К нашим позициям ветром отнесло листовки, которые американский самолет разбрасывал над окопами патриотических сил. «Психологическая война», — объясняет мне лейтенант из Сайгона. — Листовки призывают солдат НВСО сдаваться. Южновьетнамцы смеются: уж кому сдаваться в плен, так не их противнику. Говорят, что у многих солдат правительственных войск, дислоцирующихся вдоль дороги № 13, в карманах лежат зеленые флажки, которыми необходимо просигналить при желании сдаться.

Уже несколько недель продолжается наступление сил освобождения. Им удалось расчленить сайгонские войска, и теперь подвергаются разгрому окруженные в различных районах страны гарнизоны. Это наступление полностью перечеркнуло результаты проводившейся в течение нескольких лет сайгонской администрацией «политики умиротворения» и показало всю несостоятельность американской политики «вьетнамизации».

...Я провел две недели в провинции Куангчи. Линия фронта проходила тогда в районе города Донгха. Сейчас он оставлен. Идут тяжелые бои на дороге № 1, в южных провинциях. Наступление продолжается...

(АПН—«Эспрессо»).

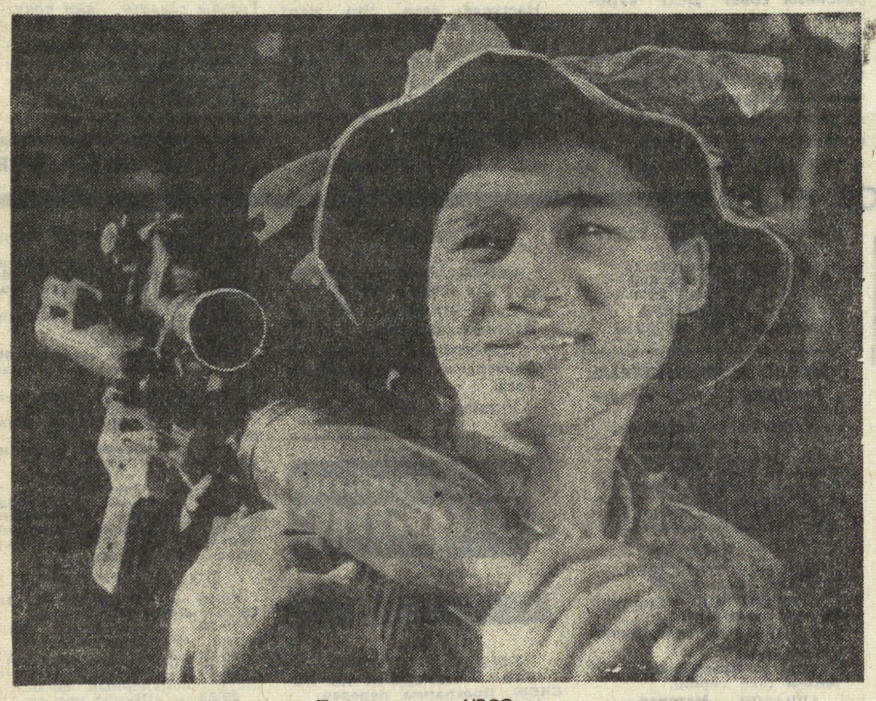

На снимке: молодой боец НВСО Фан Хуан Лам, отличившийся в боях под Куангчи. В ходе сражений он обезвредил 5 вражеских укрепленных огневых точек.

Снимок ВИА—ТАСС.

нам только что сообщил телетайп

● **ПАРИЖ.** В городе По (департамент Нижние Пиренеи) закончился съезд Национальной ассоциации бывших участников движения Сопротивления Франции. В его работе участвовали 425 делегатов со всех районов страны. Съезд обсудил вопросы, связанные с защитой прав участников движения Сопротивления. Ораторы подчеркивали необходимость ознакомления молодежи и подрастающего поколения с тем героическим периодом в истории Франции, каким явилась борьба против фашизма и нацистской оккупации.

● **ТОКИО.** Председатель Генерального совета профсоюзов Японии Макото Итикава выступил с призывом создать Объединенный рабочий фронт в стране. Руководитель самого крупного профцентра Японии, насчитывающего в своих рядах 4 млн. 300 тысяч рабочих и служащих, заявил, что Единый рабочий фронт должен быть массовым и боевым. Главная задача Единого фронта — противостоять усиливающемуся наступлению капитала на жизненные интересы трудящихся масс.

● **ГУАЯКИЛЬ.** Конфедерация трудящихся Эквадора призвала к укреплению единства трудящихся города и деревни в борьбе за свои права. Конфедерация отметила важность массовых демонстраций эквадорских трудящихся 1 мая этого года, на которых профсоюзы выдвинули общую платформу борьбы против империализма и феодализма, за демократические преобразования.

● **КАМПАЛА.** XX сессия Комитета освобождения организации африканского единства завершила свою работу. Главное внимание на ней было уделено проблемам освободительной борьбы народов континента. Сессия приняла решения, направленные на увеличение материальной и финансовой помощи освободительным движениям, укрепление единства всех прогрессивных сил в борьбе за искоренение колониализма и расизма в Африке.

● **НИКОЗИЯ.** В юго-западном районе Кипра начались трехдневные учения английских войск, дислоцированных на военных базах на острове. Об этом сообщило командование английскими военными базами на Кипре.

● **БРАЗЗАВИЛЬ.** По сообщениям из Лобиту, неподалеку от этого ангольского порта потерпел катастрофу и затонул в море самолет ангольской авиакомпании ДТА. Из 23 человек экипажа и пассажиров удалось спастись только троим.

(ТАСС).

Кисмаю — один из крупнейших городов и портов Сомалийской Демократической Республики, расположенный на берегу Индийского океана у дельты реки Джуба. Здесь с помощью Советского Союза построен мясокомбинат.

На снимке: портовики Кисмаю с плакатом, призывающим к дружбе с Советским Союзом.

Снимок А. РАЧКОВА. Фотохроника ТАСС.

ЗАРЯ НОВОГО ДНЯ

Немного времени осталось до открытия в Брюсселе Ассамблеи общественных сил за безопасность и сотрудничество в Европе. Ассамблея станет значительным явлением и получит широкое звучание. Невозможно преуменьшить важность этой международной встречи.

Ассамблея в Брюсселе — событие беспрецедентное в истории. Непосредственно сами народы будут обсуждать международную проблему большого значения. Ассамблея должна помочь строительству новой Европы. Создание европейской безопасности нужно для всего человечества, потому что сотрудничество в Европе послужило бы примером сотрудничества для всех стран мира.

Успех Ассамблеи скажется в будущем, как заря, она станет прелюдией нового дня. Эта международная встреча должна получить последующее развитие. Ускорение созыва и проведения общеевропейского совещания на государственном уровне — основная задача Ассамблеи.

Национальные комитеты должны вести пропаганду решений Ассамблеи, чтобы они получили отзвук во всех странах и во всех организациях — профсоюзных, женских, молодежных и других.

Необходимо продолжать в международном масштабе работу, которую частично выполнит Ассамблея. Было бы наивным думать, что одно совещание, даже длившееся четыре дня, могло бы разрешить все сложные и серьезные проблемы, от которых зависит европейская безопасность и сотрудничество. Как я уже говорил, оно будет только прелюдией. Мы надеемся, что благодаря Ассамблее еще более расширится движение борцов за новую Европу, Европу без войн, строящую свои отношения на принципах сотрудничества.

Раймон ГОР,
каноник.
(АПН).

Брюссель.

УКРОЩЕННЫЙ ИСПОЛИН

В СТРАНАХ СОЦИАЛИЗМА

Вошел в строй крупный гидроэнергетический комплекс на Дунае, у Железных Ворот. Он построен совместно югославскими и румынскими специалистами при экономической и технической помощи Советского Союза. АПН предлагает вниманию читателей репортаж своего собственного корреспондента в Белграде о стройке на Дунае.

На протяжении 117 километров Дунай пробивается через массив Карпат. В некоторых местах на этом участке он сужался по полутораста метров, и скорость его течения достигала пяти метров в секунду. Вода в порожистом фарватере кипела, как в котле. В ее пучине нашли свою гибель десятки людей...

На подмогу дунайским речникам в свое время пришли «железные бурлаки» — локомотивы, курсировавшие вдоль берега по специально проложенной дороге. На перетаскивание волоком через Джердапское ущелье караванов барж и судов затрачивалось пять суток. Но все-таки без помощи лоцманов не обходились.

Идея обуздать могучую реку с помощью плотины родилась больше века назад, возможность осуществить это представилась лишь в наше время. И сделали это строители двух соседних социалистических государств — Югославии и Румынии. Совместный технический проект предусматривал создание целого комплекса объектов — плотины, двух судоходных шлюзов, автодорожного и железнодорожного моста, высоковольтных линий электропередачи.

Торжественная закладка Джердапского гидроэнергетического узла состоялась 7 ноября 1964 года.

— Труднее всего было пустить воды Дуная в новое русло на время строительства шлюзов и здания электростанции, — рассказывает технический директор югославской части «Джердапа» Радослав Басович. — Разбушевавшаяся река не раз грозила смести на своем пути и людей, и машины. Но пятитысячный коллектив строителей стойко выдержал трудную схватку со стихией. В августе 1969 года могучий Дунай был укрощен. Плотина длиной в 1278 метров перегородила реку.

— Как вы оцениваете значение «Джердапа» для югославской экономики? — спрашиваю Радослава Басовича. Отвечая на этот вопрос, он оперирует впечатляющими цифрами.

Все югославские гидроэлектростанции, построенные до 1965 года, вырабатывали 9 миллиардов киловатт-часов электроэнергии в год. ГЭС «Джердап» рассчитана на 11,3 миллиарда киловатт-часов. После возникновения искусственного моря коренным образом изменился режим судоходства. Речные буксиры водят теперь караваны барж одновременно вверх и вниз по течению. Раньше движение было односторонним и осуществлялось только в дневное время. Проход судов через Железные Ворота ускорился в четыре раза и стал абсолютно безопасным. Пропускная способность на этом участке увеличилась, по подсчетам специалистов, с 17 до 90 миллионов тонн грузов в год. Джердапское море напоит живительной влагой засушливые земли, железнодорожная магистраль на новом мосту свяжет СФРЮ с Румынией и другими социалистическими странами. Кроме того, стройка обеспечила работой тысячи людей.

— В общем, — говорит югославский инженер, — «Джердап» для нас означает ничуть не меньше, чем для египтян Асуан. На этой великой стройке мы накопили громадный, бесценный опыт.

Экономическое и техническое содействие в возведении этого сложнейшего объекта оказал Советский Союз и некоторые другие страны.

— С советскими друзьями мы не только часто консультировались, посещая московские и ленинградские проектные институты. С ними мы рука об руку трудились на протяжении всего периода строительства ГЭС и системы шлюзов, — рассказывает начальник эксплуатационной службы Джердапского узла Владе Милосавлевич. — У советских специалистов есть чему поучиться. Мы прошли с ними хорошую школу и, конечно же, стали большими друзьями.

— СССР предоставил Югославии два кредита, — продолжает В. Милосавлевич. — В счет кредитов рабочие Ленинградского металлического завода изготовили для нашей ГЭС шесть мощных уникальных турбин. Ленинградское объединение «Электросила» выполнило наш заказ на поставку трех гидрогенераторов. Остальные три генератора были изготовлены по советским чертежам загребским предприятием «Раде Кончар». Из СССР были также доставлены и смонтированы сложные механизмы для судоходного шлюза. Монтаж, наладка и ввод в эксплуатацию всех этих машин и агрегатов производился при непосредственном участии советских инженеров и техников.

«Советское оборудование надежно и отличается высоким качеством», — эти слова я не раз слышал в Кладово.

— Как вы общались между собой во время работы? Насколько мне известно, вы, Тони, словенец по национальности, но рядом с вами на стройке были и румыны, и сербы, и хорваты, и македонцы, русские. Как вы понимали друг друга?

Рыжеволосый парень из Словении ответил мне шуткой: «А у нас тут свой, джердапский язык». Старший группы советских специалистов Павел Закольский добавил: «Общий язык мы находили всегда и во всем, как и подобает настоящим друзьям».

— Югославские и румынские строители, воздвигнувшие крупнейшую в Средней Европе гидроэнергетическую и судоходную систему, продемонстрировали большой опыт и мастерство, — делится своими впечатлениями советский специалист, инженер Николай Еремин. — Объект готов к открытию. Он сделан добротно, на века. Мы вправе гордиться, что в строительство «Джердапа» вложен и наш труд.

А. ШЕРСТЮК,
соб. корр. АПН.

Кладово—Белград.

СПЕКУЛЯНТЫ ЗАДАЮТ ТОН

Спекуляция земельными участками и домами в английских городах приобрела в последнее время столь значительные масштабы, что заставила некоторых парламентариев выступить с протестами. Лейборист К. Дэвис заявил недавно в парламенте, что никогда еще в истории страны цены на квартиры не росли так стремительно, как теперь. Стоимость дома в городе увеличилась в среднем за последний год в полтора раза. Вызвано это главным образом вздорожанием земельных участков.

Спекулянты взвинчивают цены на землю с головокружительной быстротой. По словам члена парламента лейбориста Дж. Силкина, в настоящее время стоимость одного акра земли, пригодной для жилищного строительства, увеличивается за неделю на 250 фунтов стерлингов. В таких условиях местные органы власти, лишенные государственных ассигнований, вынуждены свертывать и без того ограниченное жилищное строительство. В результате многие английские семьи лишаются всяких надежд на получение сравнительно доступных муниципальных квартир.

Под давлением многочисленных протестов общественности министр по вопросам окружающей среды П. Уокер, ведающий также жилищными вопросами, пообещал выделить для жилищного строительства дополнительные участки из земельных фондов, принадлежащих государству. Однако, по мнению лейбористских членов парламента, эти меры не достаточны и не могут решить нынешнего жилищного кризиса.

Больше того, в ближайшем будущем положение с квартирами для широких слоев английских трудящихся еще более ухудшится. В парламенте обсуждается правительственный законопроект, в соответствии с которым квартирная плата увеличится в полтора-два раза. Зато значительные выгоды получат владельцы частных домов, интересам которых и служит новый закон консерваторов.

В. ВАСИЛЕЦ,
корреспондент ТАСС.

Лондон.

В ТИХОМ ГОРОДЕ ДЖИДЖЕЛЕ

СОВЕТСКИЕ ЛЮДИ ЗА РУБЕЖОМ

В приморский городок Джиджель, расположенный в 300 километрах к востоку от алжирской столицы, мы собрались с местным журналистом Мохамедом Шули. Нам уже были известны такие цифры: в Алжире работают около 200 советских врачей. За прошлый год они приняли около миллиона больных, сделали 50 тысяч операций, выполнили 75 научных работ... Но хотелось посмотреть, что за этими цифрами кроется.

Джиджель — городок с 40-тысячным населением — мы выбрали не случайно. Там всего одна больница, рассуждали мы, и это позволит за короткий срок получить представление о работе советских медиков в масштабе города и района.

Но перед самым отъездом мы прочли два документа, чуть было не заставивших нас изменить намеченный маршрут. В одном из них, письме в посольство СССР с доброй сотней подписей, говорилось: «Нам бы хотелось, чтобы вы передали нашу благодарность доктору А. Семенову, работающему в больнице «Али аит идир» города Алжира.

Мы восхищаемся мастерством доктора Семенова, точностью диагнозов, отличными результатами лечения. Его личное обаяние притягивает к нему самых разных людей, помогает им найти общий язык, понять значение дружбы и солидарности. Спасибо вашей стране и ее замечательному народу!»

Заметка в газете «Аль-Муджахид» тоже настраивала на перемену маршрута: «Новый успех советской хирургии в городе Сук-Арас. 17-летний Мешери Абделькрим, получивший тяжелое ножевое ранение в область сердца, был спасен советскими врачами А. Федоровым, Р. Султанбаевым и операционной сестрой Г. Федоровой».

И все-таки мы решили поехать именно в Джиджель, чтобы увидеть повседневный труд советских врачей в обычном городке.

Первый наш визит к терапевту Юрию Шатало из Ровно и хирургу Ивану Скокову из Новосибирска. Мы сидим в небольшой уютной комнате. Постепенно собирается вся группа: подходит хирург Василий Самойленко и его жена — педиатр Екатерина, гинеколог Светлана Лобовская — все из украинского города Хмельницкого.

Что они думают о своей работе здесь? Из ответов и последующих бесед вырисовывается следующая картина: работы бесконечно много; больница на 250 коек обслуживает район со 180-тысячным населением; медработников в больнице и во всех подчиненных ей точках в районе около 170, в том числе всего 12 врачей; в прошлом году больные провели в больнице 76 тысяч человеко-дней; все отделения практически всегда переполнены....

— А Джиджель — городок уютный, — неторопливо говорит Юрий Шатало, — спокойный, тихий, чистый. Здесь все друг друга знают. Отношения в больнице и вне ее — самые хорошие. Кроме того, в двух шагах — море, рыбалка...

Но позднее выяснилось, что этими прелестями природы не хватает времени пользоваться. Рабочий день кончился, а к дому то и дело подкатывает больничная машина и увозит кого-нибудь из советских врачей.

Едем в больницу, берем короткие интервью.

Абделькадер Ибрах, директор больницы:

— Отличная группа врачей, всегда готовая работать столько, сколько надо.

Беншериф Аббас, ассистент хирурга:

— Работаю с советскими врачами с 1965 года. Прекрасные люди, отличные специалисты. Очень люблю свою профессию и благодарен им за науку. Работать с ними интересно, постоянно узнаешь что-то новое.

Аббас вместе с еще одним ассистентом хирурга Бубзаром Джилали рассказывают о «методе доктора Скокова», который они недавно освоили. Речь идет о наложении специальной шины при переломе ключицы.

Пока я беседую с медиками, мой алжирский коллега Мохамед Шули «осаждает» больных. Позже я сделал выписки из его блокнота. Вот одна из них.

Абдельхамид Буку из деревни Шекфа, которому доктор Скоков сделал операцию на поджелудочной железе:

— Скоков — очень внимательный и заботливый врач. По нескольку раз в день навещает меня, сам проверяет перевязку. Верю, что он поставит меня на ноги.

Вспомнив прочитанные до отъезда в Джиджель письмо и заметку в газете, просим врачей рассказать какой-нибудь сенсационный случай из их практики. Они в ответ только улыбаются — какие сенсации в тихом городке Джиджеле? Мы настаиваем. Тогда Юрий Шатало говорит серьезно: «Медицина для нас — работа, мы в ответе за здоровье и жизнь больного».

А. ГУБЕР,
соб. корр. АПН.

Алжир.

Добрый день, уральцы!

Сегодня наш отдел «Добрый день, уральцы!» расскажет нашим читателям только об одной части нашей области — Камышловском районе. Такие тематические подборки информаций станут у нас традиционными: раз в месяц они будут рассказывать о событиях в каком-нибудь одном городе или районе.

Гладиолусы из Эстонии

В этом году Камышловский горкомхоз высадит 14 тысяч кустов и деревьев. Это целые улицы зелени, скверы, тенистые бульвары. Высаживать и ухаживать за «зеленым другом» работникам горкомхоза помогают все предприятия города, школьники, уличные комитеты.

Озеленяют свои улицы и жители сел района. В селе Обуховском тракторист Г. А. Мамонкин и грузчик В. Н. Кузнецов посадили на главной улице возле продовольственного и продуктового магазинов 40 саженцев тополя, акации. Хорошо прижились и дикие яблони. Через год-два целое море зелени распустится весной на улицах сел.

А работники Камышловской теплицы готовят жителям города сюрприз. В нынешнем году в продаже появятся гладиолусы особых, самых красивых сортов. Луковицы их получены из Эстонии и теперь успешно культивируются на уральской земле.

Сатирическим пером

Агитбригада Октябрьского Дома культуры называется «Золотой колос». Ведь и ее члены тоже помогают труженикам полей заложить основу будущего урожая. Иногда приходится и концерт отложить, если полеводам нужна помощь.

В агитбригаде — зоотехник Калиновского совхоза Маргарита Бородина, рабочий Александр Камченский, продавец Валя Чусовитина и другие. Сегодня имена самодеятельных артистов в Камышловском районе не менее популярны, чем имена кинозвезд. Выступления их всегда сопровождаются горячими аплодисментами. Злободневные, острые стихи сатириков из Октябрьского Дома культуры помогают перевоспитывать лодырей и прогульщиков.

Свои выступления самодеятельные артисты заканчивают музыкальными подарками передовикам посевной.

Приз назвали «Спасибо»

Приз этот назвали «Спасибо». Наверное, выбрали это ласковое слово потому, что для продавцов оно имеет особый смысл. Ведь если покупатели благодарят, значит, довольны обслуживанием, значит, покупка доставила радость, подняла настроение. **Этот приз получит лучший магазин Камышловского торга. Инициаторами конкурса стали работники магазина № 18 в поселке завода «Уралэлектроизолятор».**

Соревнования продавцов способствовали повышению культуры обслуживания. Во многих магазинах появились столы заказов, проводятся ярмарки, выставки-продажи. Пока неизвестно, кто получит этот симпатичный приз, но камышловцы уже высказали свое мнение: «Спасибо» — инициаторам конкурса.

Выездные магазины

Горячая пора у работников сельского хозяйства — посевная. Каждый час дорог, когда уж тут успеть выбраться в магазины, съездить за обновкой в город. **Работники Обуховской потребкооперации взяли заботы по снабжению сельчан на себя. Необходимые товары доставляются прямо к местам полевых работ.**

Два брата Сергей и Николай Петиковы подвозят полеводам на мотороллерах продукты, фруктовую воду, табачные изделия. Можно не заботиться об обеде, не готовить с утра бутерброды на целый день: кооператоры привезут все необходимое.

Продавцы Галкинского магазина Маргарита Ивановна Якимова и Клавдия Артемьевна Матвеева организовали выездной магазин промышленных товаров. Они доставляют полеводам и механизаторам трикотажные изделия обувь, одежду.

Выручка двух последних выездов работников кооперации 700 рублей.

Стирка по-немецки

Через несколько дней в Камышлове откроется новая прачечная самообслуживания. Хозяйки будут довольны, им почти не придется делать что-то самим: здесь механизированы все процессы. Стирают, гладят, отжимают, сушат машины.

За 47 минут стиральная машина отстирает четыре килограмма белья, сделает простыни и пододеяльники снежно-белыми. Женщины в это время могут посидеть и почитать журнал или книгу. А машина «Каландра» за час способна отутюжить 300—400 килограммов белья.

Все оборудование с инструкцией и запасными частями камышловцы получили из Германской Демократической Республики.

ПРЕСС-СЛУЖБА «НА СМЕНУ!»

Будет труп!

Журналисты спросили как-то Альфреда Хичкока, читает ли он детективы и смотрит ли криминальные фильмы.

— Почти никогда, — ответил мастер ужасов. — Я знаю, сколько людей мучаются сердцем после моих фильмов. Так что сам не хочу рисковать. Впрочем, западный зритель так уж настроен, что даже если бы я отснял ленту о Золушке, он все равно бы доискивался трупа.

После чего Хичкок добавил с улыбкой: «И нашел бы его!».

Исторические зубы

На стоматологической выставке в Нью-Орлеане (США) экспонировалась искусственная челюсть, принадлежавшая первому президенту Соединенных Штатов Джорджу Вашингтону. Изготовил ее из рога носорога тогдашний дантист президента д-р Джон Бейкер. Правда, его идея оказалась неудачной: искусственные зубы были подвержены кариозу, и президенту приходилось их все время пломбировать.

Не платье красит...

«К женам американских дипломатов, пребывающих за границей, следует относиться как к частным лицам». Такую директиву разослал своим посольствам американский Госдепартамент. Решение принято в результате скандала, связанного с поведением жены некоего военного атташе, которая перед всяким официальным приемом вызывала к себе супруг подчиненных своего мужа и диктовала, в какое платье каждая из них должна нарядиться.

Совет дипломатам

«Когда видишь, что дело безнадежно, что твой партнер отстаивает диаметрально противоположное мнение, следует немедленно с ним соглашаться. Не для того, чтобы сделать ему приятное, а для того, чтобы иметь последний шанс, что он изменит мнение, лишь бы сделать тебе назло», — из французского справочника для будущих дипломатов.

Редактор Г. ЧУКРЕЕВ

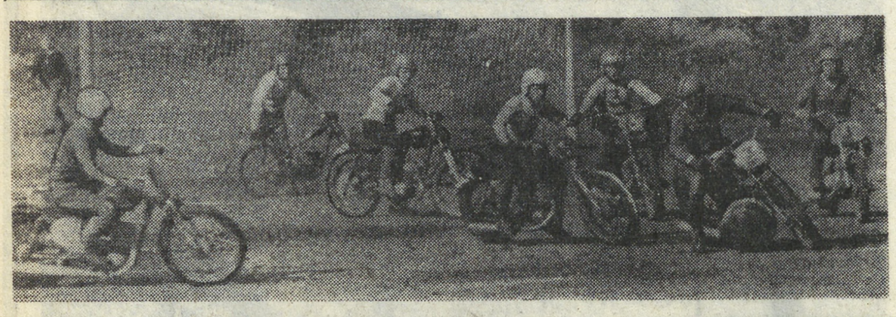

● ЛЕГКАЯ АТЛЕТИКА

СКРОМНЫЕ РЫЦАРИ КОРОЛЕВЫ

Обычно эти соревнования являются праздником для спортсменов. И не только потому, что это первые большие старты летнего сезона, но и потому, что областное первенство по легкой атлетике всегда выявляло новых рыцарей «королевы спорта», на беговых дорожках и секторах показывались хорошие секунды и метры. К сожалению, нынешнее весеннее первенство области по легкой атлетике определило победителей, но не порадовало мастерством. Достаточно сказать, что среди спортсменок, состязавшихся по 14 видам легкой атлетики, не было показано ни одного результата, равного нормативу даже кандидата в мастера спорта. У мужчин, которые вели борьбу по 22 видам легкой атлетики, лишь в четырех показаны нормативы кандидатов в мастера спорта, и показательно, что добились этого уже опытные спортсмены, а не молодежь.

Свердловчанин Борис Кузнецов выиграл бег на 1500 м (3 мин. 48,8 сек.), на втором месте его земляк Валерий Морозов (3 мин. 52,5 сек.). Кузнецов же был вторым в беге на 800 метров (1 мин. 50,8 сек.), пропустив вперед свердловчанина Геннадия Львова (1 мин. 50,6 сек.). Результаты кандидатов в мастера спорта показали: победитель бега на 3000 м с препятствиями свердловчанин Николай Зобов (8 мин. 57,4 сек.), в беге на 10000 м его земляк Вячеслав Аланов (29 мин. 49,6 сек.) и второй призер на этой дистанции тагильчанин Николай Гордин (29 мин. 56,2 сек.).

В командном зачете победили легкоатлеты Дзержинского района из Нижнего Тагила. На втором месте свердловчане из Орджоникидзевского района, на третьем спортсмены «Кедра» (Свердловск).

Н. БОРИСОВ.

Не так просто загнать в сетку ворот мяч, особенно если ты сидишь на мотоцикле. Но умелым и смелым мяч покоряется. А вот полоса препятствий — ее тоже необходимо преодолеть. И, конечно, один из наиболее мужественных видов спорта — бокс. Кто может остаться здесь равнодушным!..

Снимки В. Калинина.

спорт

«УРАЛЕЦ» ПРИЯТНО УДИВЛЯЕТ ● КРУПНАЯ НЕУДАЧА «КАЛИНИНЦА» ● ТИШИНА НА АЧИТСКИХ СПОРТПЛОЩАДКАХ ● ВЕСЕННИЙ СТАРТ ЛЕГКОАТЛЕТОВ

ОСТРЫЙ СИГНАЛ

ПРИМЕР НЕ ДЛЯ ПОДРАЖАНИЯ

Спортивное лето входит в свои права. Готовятся к новому сезону спортплощадки и стадионы, физкультурники и спортсмены ведут активные тренировки, чтобы встретить во всеоружии сезон интересных соревнований по новому комплексу «Готов к труду и обороне СССР», сезон летних Олимпийских игр. Об этом можно было бы и не говорить, как и о том, какое большое значение имеют физическая культура и спорт в деле формирования закаленного, крепкого, сильного человека. Это уже всем хорошо известно, и потому столько внимания уделяется развитию физической культуры. Но кое-где спорт просто-напросто не в почете. А для примера возьмем Ачит.

В прошлом летнем сезоне в районном центре не было проведено никаких соревнований. Не было встреч баскетболистов, штангистов, борцов, боксеров, пловцов... Наверное, нет смысла перечислять, чего не было. А было до смешного мало. Лишь футболисты мерялись силами, да к тому же матчи были организованы из рук вон плохо. На районном стадионе, где играли футболисты, нет ни трибун для зрителей, нет даже элементарных раздевалок для спортсменов. К сожалению, состояние физической культуры и спорта в районе не волновало ни районный комитет комсомола, ни районный совет ДСО «Урожай» во главе с теперь уже бывшим председателем Г. Пановым. А посему и в коллективах физкультуры почти ничего не делается. Здесь даже не могут составить отчета о проделанной за год работе, да и чем могут похвалиться в коллективах физкультуры совхозов «Заря», «Каргинский», «Русско-Потамский», если один-два футбольных матча составляют всю спортивную жизнь коллективов.

Но если летом хоть что-то организуется, то зимой на спортивных площадках полнейшая тишина. Лишь учащиеся школ, располагающие спортзалами, могут заниматься, а работающая молодежь этой возможности не имеет. Нет в поселке ни стрелкового тира, ни катка, ни лыжной базы, ни шахматно-шашечного клуба. А ведь нетрудно было бы с помощью энтузиастов это сделать. Нужна только заинтересованность руководителей районного совета ДСО «Урожай», комитета ДОСААФ, райкома ВЛКСМ, районного Дома культуры. А ее-то как раз и не видно. Зимняя Спартакиада была пущена на самотек, ни в одном коллективе не знали положения о соревнованиях ее, ни о месте, ни о порядке проведения их.

Наступает лето. Что ждет молодежь Ачита в новом сезоне? Неужели лишь плохо организованные футбольные матчи? Удостоят ли вниманием спортивные руководители Ачита новый комплекс ГТО и ачитских физкультурников?

В. ПРИБЫТКОВ.

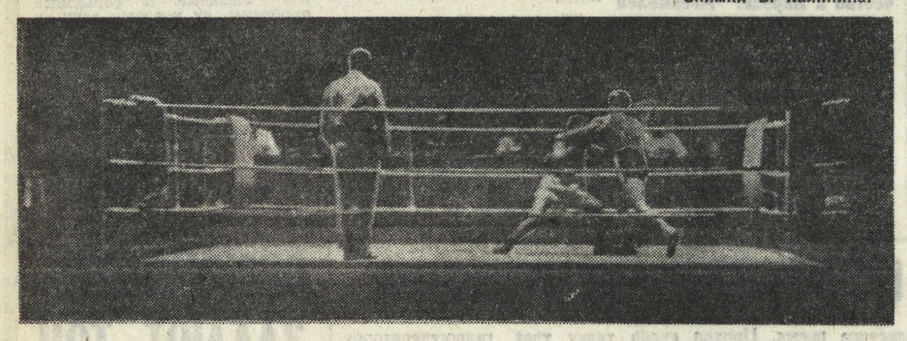

● ГАНДБОЛ

РАЗНЫЕ СУДЬБЫ

В предпоследнем туре чемпионата страны по гандболу среди женских команд первой группы класса «А» решилась судьба двух призовых и последнего места. Бакинский «Спартак», нанеся поражение ДСК-3 (Киев), завоевал снова серебряные медали, а бронзовые, как и в прошлом сезоне, достались гандболисткам московского «Луча», сыгравшим вничью со спартаковками Киева. Свердловский «Калининец», проиграв каунасскому «Жальгирису» — 10:12 (7:8), довольствовался в чемпионате ролью аутсайдера. Гандболистки УПИ сыграли вничью с минским «Технологом» — 9:9 (7:4). Последний тур уже ничего не изменил в распределении команд в итоговой турнирной таблице. «Калининец» потерпел поражение от ДСК-3 — 11:14 (5:5), а студентки УПИ проиграли «Жальгирису» — 10:19 (4:9).

Итак, чемпионом страны в четвертый раз стал «Спартак» (Киев) — 40 очков. Он не проиграл ни одной встречи и лишь две закончил вничью. У него больше всех забито мячей — 336 и меньше всех пропущено — 190. Вот технические данные остальных команд: «Спартак» (Баку) — 31 (261—230), «Луч» — 29 (290—240), ДСК-3 — 22 (253—239), «Жальгирис» — 21 (250—240), УПИ — 13 (194—276). Студентки выиграли пять матчей, три закончили вничью и 13 проиграли. «Технолог» — 8 (201—298), «Калининец» — 4 (182—255). В активе заводских гандболисток лишь две победы в 21-й встрече. Они покидают первую группу, поменявшись местами с победителем второй группы — кишиневской командой «Искож». Печальным оказался 11-й чемпионат страны для «Калининца», некогда бывшего обладателем серебряных и бронзовых наград.

● ФУТБОЛ

«ВОСТОК» ВЫШЕ ВСЕХ

Седьмой тур в шестой зоне второй лиги класса «А» отличался от шести предыдущих результативностью. 19 мячей побывало в воротах соперников в девяти матчах — это пока рекордное количество. В самом же «урожайном» до этого пятом туре было забито на два меньше.

Интересен минувший тур и тем, что хозяева поля были в нем и хозяевами положения—они в семи матчах добились побед, одна встреча закончилась вничью, и лишь в одной гости торжествовали победу. Приятно, что это сделали тагильчане, успешно выступающие в нынешнем сезоне на чужих полях. Победа позволила подняться «Уральцу» в турнирной таблице с девятого места на три ступеньки вверх. А лидерство в зоне впервые захватил «Восток», обыгравший в Усть-Каменогорске «Строителя»—3:0. Он поменялся местами с «Енбеком», проигравшим в Чимкенте «Металлургу» — 0:1. Впервые на вторую ступеньку поднялся «Кузбасс», выступавший в прошлом сезоне в первой лиге. Кемеровчане у себя дома нанесли крупное поражение «Иртышу» — 3:0, оттеснив его на пятое место. А в аутсайдерах обосновался «Зауралец», который проиграл на чужом поле «Шахтеру» — 1:2.

Вот остальные результаты тура: «Автомобилист» — «Алатау» — 0:0, «Динамо» (Барнаул) — «Металлург» (Магнитогорск) — 2:0, «Спартак» — «Локомотив» — 2:1, «Чкаловец» — «Нефтяник» — 1:0. Завтра — очередной тур, в котором «Уралец» играет в Семипалатинске.

ТАБЛИЦА РОЗЫГРЫША. ПОЛОЖЕНИЕ КОМАНД НА 24 МАЯ

	И.	В.	Н.	П.	М.	О.
«Восток» (Усть-Каменогорск)	7	5	0	2	10—5	15
«Кузбасс» (Кемерово)	7	4	2	1	11—6	14
«Енбек» (Джезказган)	7	4	1	2	10—5	13
«Спартак» (Семипалатинск)	7	4	1	2	10—7	13
«Иртыш» (Омск)	6	4	1	1	7—5	13
«Локомотив» (Челябинск)	6	3	2	1	5—3	11
«Уралец» (Нижний Тагил)	6	3	2	1	6—4	11
«Автомобилист» (Кзыл-Орда)	6	2	4	0	4—1	10
«Алатау» (Джамбул)	7	1	6	0	6—2	9
«Металлург» (Чимкент)	6	3	0	3	6—5	9
«Динамо» (Барнаул)	7	3	0	4	6—6	9
«Шахтер» (Прокопьевск)	7	2	2	3	3—4	8
«Чкаловец» (Новосибирск)	7	2	2	3	5—7	8
«Томлес» (Томск)	6	1	3	2	3—4	6
«Нефтяник» (Тюмень)	7	2	0	5	2—9	6
«Динамо» (Целиноград)	7	1	2	4	3—7	5
«Металлург» (Магнитогорск)	5	1	0	4	3—7	3
«Строитель» (Уфа)	5	0	2	3	2—8	2
«Зауралец» (Курган)	6	0	2	4	2—9	2

В шестой зоне команды за победу получают по три очка.

НАШЕ СПРАВОЧНОЕ БЮРО

КУДА ПОЙТИ СЕГОДНЯ

СВЕРДЛОВСКИЙ АКАДЕМИЧЕСКИЙ ТЕАТР ОПЕРЫ И БАЛЕТА им. А. В. ЛУНАЧАРСКОГО
Сегодня премьера ЗОЛУШКА
25-V РИГОЛЕТТО
26-V премьера ЗОЛУШКА

СВЕРДЛОВСКИЙ ДРАМАТИЧЕСКИЙ ТЕАТР
Сегодня СОСЛУЖИВЦЫ
25-V ЗАТЮКАННЫЙ АПОСТОЛ
26-V ЧЕЛОВЕК СО СТОРОНЫ

СВЕРДЛОВСКИЙ ТЕАТР МУЗЫКАЛЬНОЙ КОМЕДИИ
Сегодня ДЕВИЧИЙ ПЕРЕПОЛОХ вместо объявленного спектакля **Черный дракон.**
25-V ИМРЕ КАЛЬМАН
26-V ТАБАЧНЫЙ КАПИТАН
27-V ИМРЕ КАЛЬМАН вместо объявленного спектакля **Девушка с голубыми глазами.**

ТЮЗ им. ЛЕНИНСКОГО КОМСОМОЛА
Сегодня в 19 ч. 30 м.
В ДОБРЫЙ ЧАС!

КИНО-КОНЦЕРТНЫЙ ТЕАТР «КОСМОС»
Сегодня и ежедневно франко-итальянский художественный фильм
ТРИ МУШКЕТЕРА
Сеансы: в 12, 16, 20 ч.

СЕГОДНЯ В КИНОТЕАТРАХ:

ОКТЯБРЬ — **Ох, уж эта Настя.**
СОВКИНО — **Кабриола.**
УРАЛ — **Папиросница от Мосселькрома. Чингачгук — Большой Змей. Голод.** В зале документального фильма **В этом прекрасном простом мире. К берегу Маклая. Рассказы об охоте.**
ТЕМП — **Кабриола.**
ДК им. СВЕРДЛОВА — **Пропажа свидетеля.**
БУРЕВЕСТНИК — **Сиртаки. Ох, уж эта Настя.**
СТАЛЬ — **Метелло. Дикая собака Динго.**
ДКЖ — **Возвращение к жизни** (две серии).
АВИАТОР — **Метелло.**
ЭКРАН — **Возвращение к жизни. Александр Пархоменко.**
ЗНАМЯ — **Освобождение** (две серии). **Цена быстрых секунд.**
СОВРЕМЕННИК — **Пропажа свидетеля.**
ДК ВИЗа — **Вдвое больше или ничего** (две серии).
МИР — **Достояние республики** (две серии).
ДК им. ГОРЬКОГО — **Пиросмани.**
ИСКРА — **Освобождение** (4 и 5-я серии). **Батька.**
Им. МАЯКОВСКОГО — **Пропажа свидетеля.**
КОМСОМОЛЕЦ — **Батька. Варвара — краса, длинная коса.**
ЮЖНЫЙ — **Метелло.**

на голубом экране

СРЕДА
24 МАЯ
ПЕРВАЯ ПРОГРАММА
18.10 — ПЕРЕДАЧИ ИЗ МОСКВЫ. Программа передач.
18.15 — «Энергия вокруг нас».
18.40 — Показывает Свердловск. Новости.
18.55 — «Страда весенняя».
19.10 — ПЕРЕДАЧИ ИЗ МОСКВЫ. Для школьников. Конкурс юных пианистов.
19.40 — Цв. тел. «Самоцветы». Тележурнал.
20.00 — Новости.
20.10 — «Наука сегодня». Научно-познавательная программа.
20.40 — Цв. тел. «Драгоценные камни». Фильм-балет.
21.00 — В эфире — «Молодость».
23.00 — «Время». Информационная программа.
23.30 — «Путешествие в страну «Симфонию».
00.30 — Финал Кубка обладателей кубков европейских стран по футболу. «Динамо» (Москва) — «Глазко Рейнджерс» (Шотландия).

ВТОРАЯ ПРОГРАММА
18.40 — ПЕРЕДАЧИ ИЗ МОСКВЫ. «Мораль и закон».
19.10 — Показывает Свердловск. «Веселая застава».
20.15 — Для вас, малыши.
20.30 — «Улица в темноте». Научно-популярный фильм.
20.35 — «Шумят пороги Уэйкенго». Фильм-спектакль.
22.10 — Журнал «Телеспорт».

ПОГОДА

25—26 мая по области ожидается холодная погода, преимущественно без осадков, ветер северо-западный, 5—10 метров в секунду. Температура воздуха ночью от 2 градусов тепла до 3 холода, днем 10—15, на севере 5—10 градусов тепла.

«СМОТРИ В КОРЕНЬ!»

Белые только что сделали свой ход, и возникла позиция, изображенная на диаграмме № 141. Как видите, черный король «доигрался» и оказался «голым» в окружении белого войска. Обе стороны, однако, играли честно, с соблюдением всех правил шахматной игры. Не подскажете ли вы, какие предшествующие ходы были сделаны?

№ 141.

Как получилась эта позиция? (3 очка).

ШАХМАТНЫЙ КЛУБ

Имеется другая родственная, но более простая позиция: Б. — Крd7, Са1, п. е6; Ч.—Крf6. Как здесь развивалась игра? Итак, от простого к сложному!

ЗАДАЧА ЧИТАТЕЛЯ

Наш читатель В. Ачимов предлагает свою новую задачу

№ 142. В. АЧИМОВ
Камышлов

Мат в 2 хода (1 очко)

ОТДЕЛ ВЕДЕТ П. СТЕПАНОВ

В задаче имеется ряд заманчивых вступительных ходов, но и цели ведет только один из них. Какой?

НОВЫЕ УЧАСТНИКИ

Во втором этапе годового конкурса решений в борьбу включились новые участники. Это ученик 9 класса свердловской средней школы Сергей Грачевский, студенты УПИ Р. Габидулин и А. Муратов, один из опытнейших решателей области С. Рассказов (Карпинск), шахматист из Нижнего Тагила И. Тарасов и др. Все они успешно приняли старт. Всего в лидирующую группу конкурса входят 44 решателя.

Проверьте свои ответы на конкурсные задания: **№ 129.** 1. Фе3! 1. Фе4 (f7) а4! 1 очко; **№ 130.** 1. Ка2! bа 2. Кра1, 2 очка; **№ 132.** 1. Са1! 2—7. Кра3—g1 8. Cg2×. Ложный след: 1. Лg2? Сb7! 2. Сс1 Сс8 5. Сf2 Сb5 6. Cg1 g6! и черный слон замурован. 4 очка; **№ 134.** 1. Лfb3. 1 очко.

Первыми правильные решения этих заданий сообщили: **И. Аникин, Р. Габидулин, С. Грачевский, А. Долгачев, В. Исаков, М. Климов, А. Куров, Ю. Коновалов, В. Морозов, А. Муратов, Б. Скворцов, В. Утков,** (все—Свердловск), **Н. Аникин** (Ирбит), **А. Акиньхов** (Полевской), **М. Гуляев** (В. Пышма), **В. и Е. Игнатенко** (Реж), **А. Кортев и И. Тарасов** (Н. Тагил), **Н. Нечаев** (с. Колчедан), **Ю. Овчинников** (п. Ачит), **С. Рассказов** (Карпинск), **Е. Слонимчик** (К. Уральский), **В. Форманчук** (Серов), **Р. Хатямов** (Среднеуральск).

Звоните: Редактор — 51-28-61. Зам редактора — 51-38-75. Ответственный секретарь — 51-74-67. Секретариат — 51-47-26 и 58-95-48. Отдел рабочей и инженерной молодежи — 58-96-11. Отдел сельской молодежи — 58-93-89 Отдел коммунистического воспитания — 51-60-33. Отдел комсомольской жизни и молодежных проблем — 51-69-28. Отдел военно-спортивный — 51-39-09. Отдел учащейся молодежи — 58-92-41. Отдел литературы и искусства — 58-93 89. Отдел информации — 51-16-81, 51-28-32, 58-92-37. Отдел писем — 51-34-22. Фотокорреспондент — 51-38-28.

Пишите: 620219 Свердловск, Г. С. П., 153, ул. 8 Марта, 8. Редакция газеты «На смену!».

ЧС 08257. Типография изд-ва «Уральский рабочий», Свердловск, проспект Ленина № 49. Заказ № 4790.