ПРОЛЕТАРИИ ВСЕХ СТРАН, СОЕДИНЯЙТЕСЬ!

НА СМЕНУ!

ОРГАН СВЕРДЛОВСКОГО ОБКОМА ВЛКСМ

ГАЗЕТА ОСНОВАНА В 1920 ГОДУ

№ 73 (9226) ◆ ЧЕТВЕРГ, 13 АПРЕЛЯ 1972 ГОДА ◆ Цена 2 коп.

Собрание профсоюзного актива

Вчера в Свердловске состоялось областное собрание профсоюзного актива.

С докладом об итогах работы XV съезда профсоюзов СССР и задачах областной профсоюзной организации выступил председатель облсовпрофа К. А. Замирякин.

Собравшиеся обсудили доклад, внесли предложения о дальнейшей работе профсоюзной организации области. В прениях выступили председатель обкома профсоюза рабочих металлургической промышленности Г. В. Курбатов, председатель обкома профсоюза работников просвещения, высшей школы и научных учреждений В. П. Афанасьева, старший оператор стана «1150» Нижнетагильского металлургического комбината имени В. И. Ленина, Герой Социалистического Труда, член Президиума ВЦСПС А. Т. Бокарев, секретарь обкома ВЛКСМ В. Н. Мартынова и другие.

На собрании выступил член ЦК КПСС, первый секретарь Свердловского обкома КПСС Я. П. Рябов.

Собрание приняло резолюцию об итогах работы XV съезда профсоюзов и задачах областной профсоюзной организации в свете решений XXIV съезда КПСС и XV съезда профсоюзов СССР.

Освоение космоса: новый этап

● ТОРЖЕСТВЕННОЕ СОБРАНИЕ, ПОСВЯЩЕННОЕ ДНЮ КОСМОНАВТИКИ

12 апреля в Кремлевском Дворце съездов состоялось торжественное собрание, посвященное Дню космонавтики. Среди участников собрания, пришедших отметить 11-ю годовщину со дня полета Юрия Гагарина, — рабочие, ученые, конструкторы, инженеры, занимающиеся проблемами космонавтики, создатели космической техники, представители партийных, советских и общественных организаций Москвы, воины Московского гарнизона.

Бурными аплодисментами встретили присутствующие товарищей Л. И. Брежнева, Г. И. Воронова, В. В. Гришина, А. П. Кириленко, А. Н. Косыгина, Ф. Д. Кулакова, К. Т. Мазурова, Д. С. Полянского, М. А. Суслова, А. Н. Шелепина, Ю. В. Андропова, П. Н. Демичева, М. С. Соломенцева, Д. Ф. Устинова, К. Ф. Катушева. В президиуме — заместители Председателя Совета Министров СССР, министры СССР, летчики-космонавты.

Торжественное собрание представителей трудящихся города Москвы и воинов столичного гарнизона, посвященное Дню космонавтики, открывает председатель исполкома Московского городского Совета депутатов трудящихся В. Ф. Промыслов.

Слово для выступления предоставляется президенту Академии наук СССР М. В. Келдышу.

— В речи Генерального секретаря ЦК КПСС товарища Леонида Ильича Брежнева на предвыборном собрании избирателей Бауманского избирательного округа Москвы было отмечено, что советская наука, в соответствии с решениями XXIV съезда КПСС, добилась новых выдающихся достижений, особенно в области исследования космоса и небесных тел. Проведены важные исследования в интересах советского народа и всего человечества.

Выступает летчик-космонавт СССР, Герой Советского Союза А. А. Леонов.

Летчики-космонавты, как и весь наш народ, связывают свои успехи и достижения, свои планы на будущее с партией великого Ленина.

Собравшиеся с большим воодушевлением принимают приветственное письмо Центральному Комитету Коммунистической партии Советского Союза, Президиуму Верховного Совета СССР, Совету Министров СССР.

ОБ УЧРЕЖДЕНИИ СМЕШАННОЙ КОМИССИИ ПО НАУЧНО-ТЕХНИЧЕСКОМУ И ЭКОНОМИЧЕСКОМУ СОТРУДНИЧЕСТВУ МЕЖДУ СССР И ФРГ

Во время встречи Генерального секретаря ЦК КПСС тов. Л. И. Брежнева с федеральным канцлером ФРГ В. Брандтом в сентябре 1971 г. в Крыму, как известно, была достигнута принципиальная договоренность о создании смешанной комиссии для развития экономического сотрудничества.

Правительства Союза Советских Социалистических Республик и Федеративной Республики Германии договорились о начале работы этой комиссии.

Советскую часть комиссии возглавляет В. Н. Новиков — заместитель Председателя Совета Министров СССР. Со стороны Федеративной Республики Германии комиссию возглавляет профессор Карл Шиллер — министр экономики и финансов ФРГ.

Первая сессия комиссии состоится 19 апреля с. г. в Бонне. (ТАСС).

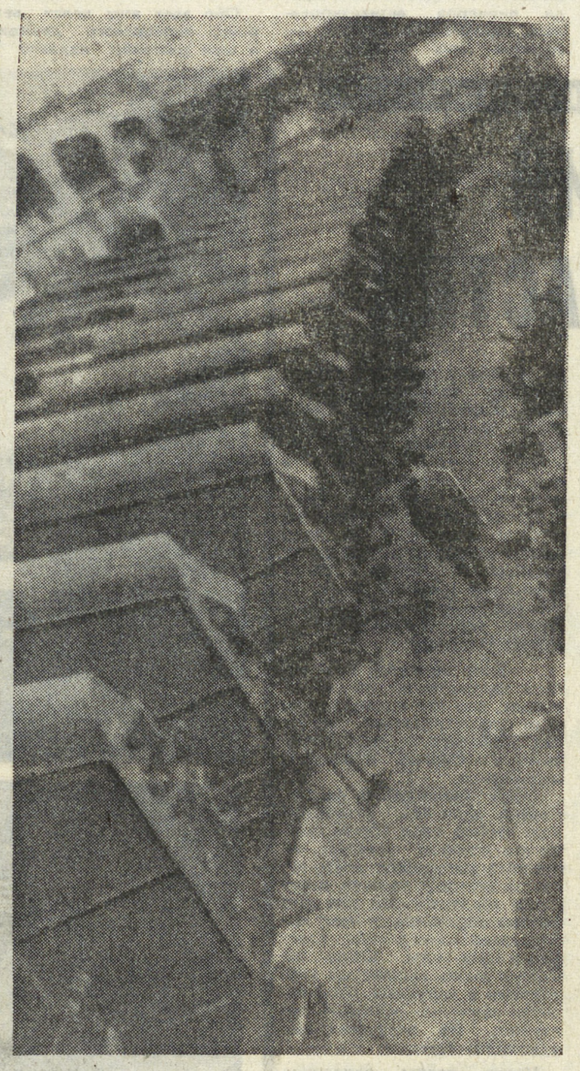

ИДЕТ ТРЕТИЙ ЭТАП ВСЕСОЮЗНОГО ЛЕНИНСКОГО ЗАЧЕТА «РЕШЕНИЯ XXIV СЪЕЗДА КПСС — В ЖИЗНЬ!»

В КОМСОМОЛЬСКОЙ ОРГАНИЗАЦИИ УРАЛЬСКОГО НИИ ЧЕРНЫХ МЕТАЛЛОВ ПРОШЛА ОБЩЕСТВЕННО - ПОЛИТИЧЕСКАЯ АТТЕСТАЦИЯ

СТО ДВАДЦАТЬ ПОЛЕЗНЫХ ВСТРЕЧ

О ПОЛЬЗЕ общественно-политической аттестации говорилось много: о том, что она подводит итог годовому общественно-политическому росту комсомольцев, укрепляет связи с администрацией. Но, помимо всего этого, аттестация — еще просто живой разговор с каждым, когда и знакомые по работе люди становятся знакомы лучше. В Уральском научно - исследовательском институте черных металлов, где комсомольским секретарем Борис Соколкин, — сто двадцать комсомольцев. И вот перед Борисом задача: суметь не потерять из поля зрения ни одного из ста двадцати. Помогает аттестация — сто двадцать полезных встреч.

К этим встречам в институте, конечно, готовились. Для такой подготовки не пришлось заново строить систему учебы, придумывать новые и новые формы. Для тех, кто имеет высшее образование, собирается сдавать кандидатский минимум, существует философский кружок, для комсомольцев со средним образованием — кружок экономических знаний. Многие учатся в вузах, особенно много в политехническом; члены комитета приходили в УПИ, на кафедры общественных наук, следили за тем, как комсомольцы занимаются. Ленинский зачет подводит итог работе, которая идет постоянно. Пришлось, правда, пересматривать личные комплексные планы; многовато поначалу было в них общих фраз типа: «Повышать свой идейно-политический уровень». После пересмотра комсомольцы назвали в планах те конкретные работы В. И. Ленина, которые собираются изучить.

Ленинский зачет комсомольцы сдают на собраниях в группах, при этом учитываются характеристики начальников лабораторий, руководителей кружков.

Расскажу о том, как проходила аттестация у комсомольцев отдела прокатного производства: эта комсомольская группа своеобразная, в нее входят сотрудники и других отделов. Своеобразие и в том еще, что большинство комсомольцев пришло в институт недавно, намерены скоро поступать в вузы; такие люди подобрались, с которыми активу работать сложно.

Тем больше пользы от беседы с комиссией: с секретарем комитета Борисом Соколкиным, его заместителем Николаем Покачко, комсоргом Кларой Сошник, заместителем начальника отдела Николаем Петровичем Скрябиным. Разговор шел о том, как комсомольцы выполняют производственные задания, насколько разбираются они в экономике, какие работы В. И. Ленина изучили.

Аспиранта Олега Трунина спросили сразу: «Как с диссертацией?» Поговорили о диссертации подробней: у Трунина уже теоретическая часть почти закончена. Кстати поинтересовались, когда комсомольцы будут сдавать новые спортивные нормы: Олег — член совета ДСО. Вышел Трунин, и Соколкин склонился над блокнотом.

У комиссии много было таких деловых бесед, как с Трунином; ясно, что и общеполитические, и экономические вопросы не вызывали затруднения у подобных Трунину. Но случались и неприятные неожиданности. Одну из комсомолок спросили, где находится новое государство Бангладеш, и ответила она решительно: «В Африке»: Выходит, что некоторые из вроде бы знакомых по работе людей и газеты читают редко. А Юрий Кореневский назвал техникум, в который будет поступать, — вузом: «Разве не то же самое?» Придется специально поговорить еще и с самим Кореневским, и в лаборатории, где он работает. Опять склонился Соколкин над блокнотом; на этот раз, наверное, обвел фамилию Кореневского жирной чертой.

Неизменным, конечно, был вопрос об общественной работе. Наталья Пазникова в институте секретарь общества охраны природы, а чем она занимается, как секретарь этого общества? Стремится вовлечь в общество больше новых членов, наглядная агитация в институте появилась — с призывами, например, беречь ценных животных. В институте много охотников, так что, пожалуй, плакаты эти — выстрел не впустую. Но главное в работе Пазниковой, как оказалось, еще впереди: хочет провести собрание, поговорить о задачах общества. Тут, кстати, Николай Петрович Скрябин отметил: «Надо бы лекции проводить...»

Много было в ходе аттестации таких «кстати», и в них — одна из главных ее целей. Здесь же узнали, как движутся дела в художественной самодеятельности, в сущности, она только организуется в институте; здесь же у волейболистки Ольги Шлеевой выяснили, что надо бы обратить внимание на «ослабевшую» волейбольную секцию. Здесь же несколько комсомольцев получили поручения. У Татьяны Кондаковой, Ольги Петровой склонность к работе со школьниками; этим летом направят их в пионерские лагеря вожатыми.

Так проходили одна за другой полезные встречи, и у каждого из членов комиссии был, я бы сказал, свой стиль в этом разговоре. Инициативу взял Николай Покачко: он проверял знание экономических вопросов, политических событий в мире, Клара Сошник не столько спрашивала, сколько волновалась за своих комсомольцев; иной раз, когда путались они в ответах и оказывалась Бангладеш в Африке, даже губу закусывала от желания ответить сама. Николай Петрович специализировался на «хитрых» вопросах, из самых разных областей: «А что вам понравилось из последних спектаклей Свердловской драмы? А где находится памятник комсомолу Урала? Около УПИ? Да что вы говорите? Вы свердловчанка? Прямо не верится...» А Борис Соколкин отрывался от своего блокнота только для того, чтобы задать вопрос: срочно надо было записать, не упустить все то, что дает общественная аттестация.

А. КАРПОВИЧ.

ЕСТЬ УРАЛЬСКИЕ КОМБАЙНЫ

НЫНЕШНЕЙ ОСЕНЬЮ НА КУКУРУЗНЫХ ПЛАНТАЦИЯХ ХОЗЯЙСТВ ОБЛАСТИ МОЖНО БУДЕТ УВИДЕТЬ СИЛОСОУБОРОЧНЫЕ КОМБАЙНЫ С ЭМБЛЕМОЙ СВЕРДЛОВСКОГО ТУРБОМОТОРНОГО ЗАВОДА ИМ. К. Е. ВОРОШИЛОВА.

Турбомоторный завод им. К. Е. Ворошилова приступил к сборке силосоуборочных комбайнов «КС-2,6» в конце прошлого года. И нужно сказать, что из месяца в месяц с заводского конвейера машин сходит все больше и больше. Если, например, в марте этого года было выпущено 352 комбайна, то, по данным специалистов, в апреле число сельскохозяйственных агрегатов возрастет до 388.

Успех в работе, безусловно, зависит от каждого цеха, но сборочный — является одним из главных. И это понятно, поскольку сборочный цех — конечный пункт производства комбайнов, и от мастерства и умения сборщиков зависит как качество, так и количество выпускаемой продукции.

Вот что рассказывает о своем цехе бригадир сборщиков кандидат в члены КПСС Николай Остра:

— Все ниточки тянутся в наш цех. И в общем-то, от нашей расторопности зависит многое. Замедлил темпы монтирования комбайнов, значит не выполнил сменного задания, а в конечном итоге — механизаторы недополучат десятки силосоуборочных агрегатов. Кстати, лишь за одну смену мы выпускаем по 15—20 машин.

Просим Николая рассказать о своей бригаде.

— Бригада, в основном, молодая. Парни недавно пришли на завод. Но хочется отметить то желание, с которым они работают, влюбленность, что ли, в свою профессию. Возьмем, например, Василя Мавлютина. С плановым заданием он справляется успешно. Не было еще такого случая, чтобы ОТК заметил брак в его работе. Это можно сказать и о других членах нашей бригады.

Спрашиваем о планах на будущее.

— Есть у нас задумка выпускать не по 20, а по 22 комбайна за смену. Как-то подумали мы вместе, прикинули и решили, что это возможно. Для этого нужно более четко выполнять операции по сборке комбайнов, а это в наших силах.

Е. БОРИСОВ.

На снимках К. ГАРЕНСКИХ: заводской конвейер; сборщик Н. Махров.

15 АПРЕЛЯ — ВСЕСОЮЗНЫЙ КОММУНИСТИЧЕСКИЙ СУББОТНИК

НАСТРОЕНЫ ПО-ДЕЛОВОМУ

Коллектив Свердловского завода «Вторчермет» настроен по-деловому провести Всесоюзный коммунистический субботник. Штаб субботника, в который входят представители администрации, партийной и комсомольской организаций, готовят праздничное оформление завода, распределяется фронт работ.

Ход субботника будет освещаться в выпусках заводского радио и стенных газет. 15 апреля на работу выйдут более 600 человек. Работники предприятия в этот день выпустят продукции на сумму около 1 500 рублей. Сотни тонн высококачественного лома дополнительно получат уральские мартены.

Н. ВИНКОЛЬ.

РЕКОРДЫ БЫЛИ, РЕКОРДЫ БУДУТ

КИРОВГРАД. Работники коллектива медеплавильного комбината провели День трудовых рекордов. Активное участие в нем приняли комсомольско - молодежные коллективы предприятия.

Комсомольско - молодежная смена Бориса Деменко цеха конверторно-переделочной металлургии выпустила обогащенного сырья для выплавки меди сверх плана на 10 процентов.

Комсомольско - молодежная бригада токарей ремонтно-механического цеха под руководством бригадира Надежды Хайрулиной перевыполнила свое задание на 128 процентов. С. Косачева — 140 процентов и Л. Шинкаренко — 131 процент задания.

Хорошие результаты работы показали комсомолки центральной лаборатории комбината. За счет выявленных резервов они улучшили качество анализов и их количество. Среди многих отличившихся можно назвать Л. Бурцеву и Л. Плотникову.

В этот день в борьбе за высокие показатели на предприятии участвовало около 180 человек.

15 апреля молодежь комбината примет активное участие в коммунистическом субботнике.

СВЕРДЛОВСК ВСТРЕЧАЕТ ДРУЗЕЙ

Вчера утром партийная делегация Западночешской области, возглавляемая членом президиума обкома КПЧ, председателем областного национального комитета Адольфом Стары, побывала в Свердловском облисполкоме. Во время беседы председатель исполкома областного Совета депутатов трудящихся А. В. Борисов рассказал гостям о нашей области, о работе городских, районных Советов депутатов трудящихся, о социальной структуре местных Советов, о главных направлениях их работы. Он, в частности, подробно остановился на деятельности постоянных комиссий по делам молодежи. Их в области насчитывается более ста, в них работает 1200 депутатов.

В беседе принимали участие заместители председателя облисполкома Ф. М. Морщаков, Г. Ф. Важенин, А. С. Тележук, заведующий отделом пропаганды и агитации обкома КПСС В. П. Мазырин, второй секретарь Свердловского горкома партии В. В. Гудков, члены исполкома областного Совета депутатов трудящихся.

Затем посланцы Западной Чехии направились на головное предприятие производственного объединения «Уралэлектротяжмаш» им. В. И. Ленина. Гостей тепло встретили генеральный директор объединения В. В. Блюхер, секретарь парткома головного завода А. А. Михеев, председатель завкома профсоюза В. Г. Жуков, секретарь комитета комсомола завода Юрий Карев, рабочие. Девушки в национальных русских костюмах преподнесли дорогим гостям хлеб-соль и цветы.

Генеральный директор производственного объединения В. В. Блюхер и секретарь парткома завода А. А. Михеев рассказали гостям из Чехословакии о работе объединения, о многогранной деятельности партийной организации завода.

Партийная делегация Западночешской области побывала в цехе электрических машин постоянного тока, в первом механическом цехе, в цехе гидрогенераторов и крупных электрических машин, в обмоточно-изоляционном и других цехах. Гости знакомились с производством электрических машин, беседовали с рабочими, в частности, со слесарем-ремонтником П. П. Панченко, участвовавшим в годы Великой Отечественной войны в боях за освобождение Чехословакии, с Героем Социалистического Труда бригадиром карусельщиков С. А. Топорковым и другими.

Во Дворце культуры «Уралэлектротяжмаша» гости осмотрели выставку «Пльзень — Свердловск», подаренную общественными организациями города Пльзень. В книге почетных посетителей Дворца культуры Адольф Стары оставил запись: «Западночешская партийная делегация с интересом осмотрела Дворец культуры вашего электротехнического завода, который является примером заботы партийной организации, хозяйственных руководителей, комсомольской и профсоюзной организаций о трудящихся предприятия. Желаем многих успехов в осуществлении решений XXIV съезда партии».

Во второй половине дня состоялась беседа в Орджоникидзевском райкоме партии.

Ю. УТКИН.

КАК ЖИВЕШЬ, ПОБРАТИМ?

Помогают кооперативу

Члены ССМ из Брложцы Карловарского района помогли в прошлом году сельскохозяйственному кооперативу «Руда гвезда» в выполнении производственных заданий. И в этом году члены Союза приняли социалистическое обязательство, в соответствии с которым уберут камни с 30 гектаров пахотной земли, в период сенокоса отработают в нерабочее время 50 часов на субботниках, во время уборки перевезут 500 центнеров соломы и осенью отработают две смены на сортировке картофеля.

За высокую культуру

Профсоюзный Дом культуры в Рокицанах проявляет большую заботу о культурно-воспитательной работе в городе. Его деятельность направлена на проведение лекций, бесед, организацию концертов, самых различных курсов. Для взрослых, детей и молодежи здесь созданы и работают шестнадцать кружков по интересам, которые в настоящее время посещают 450 человек.

СОВМЕСТНОЕ ЗАСЕДАНИЕ

комиссий по иностранным делам Совета Союза и Совета Национальностей Верховного Совета СССР

12 апреля в Большом Кремлевском дворце состоялось совместное заседание комиссий по иностранным делам Совета Союза и Совета Национальностей Верховного Совета СССР.

Члены комиссий приступили к обсуждению переданного Президиумом Верховного Совета СССР на заключение комиссий договора между Союзом Советских Социалистических Республик и Федеративной Республикой Германии, подписанного 12 августа 1970 года.

Председатель комиссии по иностранным делам Совета Союза, член Политбюро ЦК КПСС, секретарь ЦК КПСС М. А. СУСЛОВ предоставляет слово министру иностранных дел СССР А. А. ГРОМЫКО, выступившему от имени Советского правительства.

Главный смысл договора между СССР и ФРГ, сказал А. А. Громыко, состоит в том, что он создает необходимую политическую основу для коренного поворота в советско-западногерманских отношениях, их всестороннего развития. Это отвечало бы жизненно важным интересам как народов СССР и ФРГ, так и других европейских народов, стремящихся к разрядке, обеспечению мира и безопасности. Не случайно подписание договора вызвало повсюду в мире широкий положительный отклик. Подписание договора было непростым делом для Советского Союза. Чтобы оценить всю значимость этого шага, то принципиально новое, что несет он с собой, полезно заглянуть в прошлое и вспомнить, насколько отношения между СССР и ФРГ были обременены в результате развязанной гитлеровской Германией агрессии против нашей страны и как они складывались в послевоенное время.

Известно, что политика правящих кругов ФРГ, продолжал А. А. Громыко, с момента возникновения этого государства была направлена на подрыв устоев европейской безопасности, преследовала цель ревизии итогов второй мировой войны. Эта политика постоянно отравляла обстановку в Европе, осложняла усилия европейских народов по укреплению мира и безопасности на континенте. Политика этих кругов ФРГ, ориентировавшихся на возрождение германского рейха в границах 1937 года, не могла не вызывать решительного отпора и противодействия со стороны всех, кто стоял за мир, кто боролся с оружием в руках против фашистских агрессоров. Понятно, что подобные устремления блокировали развитие отношений между Советским Союзом и ФРГ и порождали законное недоверие к ФРГ как на Востоке, так и на Западе.

Это была политика безнадежная, заранее обреченная на провал. Европа не захотела связывать свою судьбу с планами тех, кому жажда реванша и поныне туманит разум, кто живет в плену понятий, давно перечеркнутых ходом исторического развития и отвергнутых народами. Несмотря на сопротивление кругов, которые являются носителями реваншистских взглядов, разрядка напряженности пробила себе дорогу. Этот процесс начался без ФРГ и вопреки ей. Московский договор в этом смысле явился, что касается ФРГ, запоздалой данью тому, что должно было совершиться много лет назад, если бы в политике ФРГ присутствовала необходимая доля реализма.

Советский Союз, отметил А. А. Громыко, не раз в прошлом выражал свою готовность к нормализации и улучшению отношений с Федеративной Республикой. Что мешало тогда договориться? Мешало то, что силы, определявшие политику ФРГ, в том числе в делах Европы, отказывались признать фундаментальные реаль-

(Окончание на 3-й странице).

СССР 50

Союз нерушимый

Бригада конверторщиков Карагандинского металлургического комбината, возглавляемая Героем Социалистического Труда Аттынбеком Дарибаевым, вызвала на социалистическое соревнование коллектив первой мартеновской печи известного в стране сталевара Егора Проскурина из «Запорожстали». Украинские коллеги приняли вызов казахстанских металлургов.

В Запорожье на встречу с Е. Проскуриным приезжал А. Дарибаев. Сталевары обменялись опытом работы, обсудили планы на будущее, провели плавку Дружбы.

На снимке: герои плавки Дружбы Е. Проскурин и А. Дарибаев.

Фотохроника ТАСС.

РСФСР

Раньше срока

ЛЕНИНГРАД. На полгода раньше срока достигла проектной мощности высокоскоростная линия по отделке тканей на ситценабивной фабрике имени Веры Слуцкой. За год она способна обработать 14 миллионов метров материи. Коллектив фабрики взял обязательство в нынешней пятилетке досрочно вывести на проектную мощность еще более 60 высокопроизводительных поточных линий агрегатов и машин.

Лесной экспресс

ИЖЕВСК. Серийный выпуск новых грузопассажирских тепловозов ТУ-7 для лесной промышленности начат на Камбарском машиностроительном заводе. ТУ-7 является самым мощным и самым комфортабельным среди тепловозов этого назначения. Ряд его узлов существенно улучшен, повышены степень автоматизации управления, маневренность.

В кабине машиниста созданы максимальные удобства для работы локомотивной бригады. Соответствующие установки создают микроклимат. Мягкие сидения легко перемещаются. Звуковая изоляция и резиновые амортизаторы почти не пропускают сюда шум двигателя. Тепловоз снабжен двигателем в 400 лошадиных сил.

Предприятие отправило новые тепловозы в Архангельскую и Вологодскую области, Коми АССР, Забайкалье. До конца года будет изготовлено 50 локомотивов. В текущем пятилетии они полностью заменят выпускаемые сейчас тепловозы ТУ-4 и ТУ-5.

УКРАИНА

Высокие темпы

ЛЬВОВ. Семьсот механизированных звеньев трудятся на плантациях сахарной свеклы. Высокими темпами ведут сев земледельцы Радеховского и Мостисского районов. Многие колхозы и совхозы заделывают в пашню дражированные семена.

ЛАТВИЯ

«Деловая школа» студентов

РИГА. Общественно-политическая практика включена в учебные планы и программы всех вузов Латвии. Конкретные формы такой практики весьма разнообразны. Сюда входит организация собраний и вечеров отдыха, спортивных соревнований и диспутов, пионерских сборов в школе и встреч с интересными людьми. Будущие специалисты должны также проявить себя в социологических исследованиях, научиться готовить доклады, лекции и беседы на любую тему по выбору.

В связи с новой практикой студентов программы латвийских вузов дополнены тремя циклами лекций: «Введение в специальность», «Основы управления» и «Ленинские принципы пропаганды и агитации».

50

НЕ СТАРЕЮТ ДУШОЙ ВЕТЕРАНЫ

Немногим более года существует в городе Полевском совет ветеранов партии, комсомола, пионерского движения. Возглавляет его Михаил Васильевич Ялунин. Одним из основных направлений работы ветераны избрали помощь городской пионерской организации в подготовке к юбилею пионерии. Создали в совете и секцию ветеранов пионерского движения во главе с Августой Григорьевной Ушаковой, бывшим педагогом и партийным работником, одним из организаторов в Полевском детского коммунистического движения.

Августа Григорьевна регулярно бывает в школах города, выступает перед детьми, с редким энтузиазмом и увлечением ведет свою общественную работу. Приходят к ней за советом педагоги Полевского, приезжают пионервожатые и из Свердловска.

С легкой руки Августы Григорьевны около двадцати ветеранов стали постоянными друзьями и шефами школьников.

В первом пионерском отряде города было 50 человек. Сейчас многие из ветеранов живут в Полевском, встречаются с пионерами годов 70-х, поддерживают постоянную связь со школами.

И в том, что в Полевском повысилась успеваемость (в школах № 13 и 14 она достигла 98 процентов), вдвое сократилось число двоечников, среди пионеров активизировалась тимуровская работа — во всех этих успехах есть вклад и ветеранов, умных педагогов и добрых наставников.

Много интересного есть и в совете ветеранов Ленинского района Свердловска. Здесь более 30 ветеранов ведут постоянную работу со школьниками. Недавно в районном Доме пионеров состоялся «Огонек» — встреча пионервожатых двадцатых и семидесятых годов.

А в детском клубе имени Терешковой, которым руководит комсомолка с 1919 года, неутомимый педагог Клавдия Павловна Пестерова, проводятся встречи детей со знатными людьми города, с героями войны.

Обо всех этих делах ветеранов пионерского движения и шел разговор недавно на заседании бюро областного совета ветеранов партии, комсомола, пионерского движения. Учитывая задачи, поставленные в Постановлении ЦК КПСС «О 50-летии Всесоюзной пионерской организации имени В. И. Ленина», бюро областного совета ветеранов решило одобрить опыт советов ветеранов Ленинского района Свердловска и города Полевского, рекомендовать во всех советах создавать секции ветеранов пионерского движения, выделить по 20—30 человек опытных ветеранов - педагогов для постоянной работы в школах.

Т. БАБИКОВ,
исполняющий обязанности председателя областного совета ветеранов при обкоме ВЛКСМ.

ДЕВЯТАЯ ПЯТИЛЕТКА: КОМСОМОЛЬСКИЙ ВЗНОС

«ПРОПИСАН» ПОСТОЯННО

Ежегодно на предприятия области приходят тысячи юношей и девушек. Одни только что закончили школу, другие — профтехучилища. У каждого начинается рабочая биография. Нелегко овладеть профессией, вжиться в рабочий коллектив, приспособиться к новым требованиям. Станет ли для молодого рабочего постоянной «прописка» на предприятии? Часто это зависит от него самого. Но многое — и от помощи, которую окажут новичку комсомольская организация, бюро цеха, комитет комсомола предприятия.

В ЦЕХ ПРИШЕЛ НОВИЧОК

— В обязательствах на комсомольскую пятилетку вы записали, что количество комсомольцев в цехе, соревнующихся за звание ударника коммунистического труда, должно быть «не менее девяноста восьми процентов». Почему не сто? Вы заранее «планируете» возможные промахи в организации соревнования?

Василия Албычева, комсорга механического цеха № 2 завода имени Калинина, эти вопросы нисколько не затруднили. Он ответил, не задумываясь:

— Если б мы написали «сто процентов», это было бы пустой фразой. Вот, например, к нам в цех пришел новый человек. Мы не знаем, на что он способен, как работает. Это выяснится, когда пройдет хотя бы месяца три. Мы должны сначала к нему присмотреться, потому что теперь за него отвечаем.

Еще полтора года назад комсомольская организация цеха № 2 была, как сказал секретарь комитета комсомола завода Валерий Иванов, «плохонькой». Полтора года назад комсоргом стал Василий Албычев. Нет, особого перелома в работе не произошло. В комсомольскую пятилетку вступили наравне с другими цеховыми организациями. Но вот кончился 1971 год, и цеховая организация названа одной из лучших на заводе. Выдвижение в лучшие произошло не вдруг, а исподволь.

Выделим из ответа Албычева два принципиальных положения: неприятие «пустых фраз» и стремление отвечать за каждого. Собственно, любое комсомольское бюро должно быть за каждого комсомольца в ответе. Но не всегда так бывает на деле.

Во время одного из наших разговоров с Валерием Ивановым в кабинет зашел парень. Подписать обходной лист. Валерий не подписал (парень не стоял на комсомольском учете), сказав, что прежде с ним должно разобраться цеховое бюро. Через некоторое время позвонил секретарь цеховой организации — мол, подпиши, он не комсомолец. Иванов возмутился: «А я тебе говорю — комсомолец». Спор быстро окончился в пользу Иванова. Комсорг был вынужден решать комсомольскую судьбу человека. А как решать, если комсомолец работал рядом и об этом никто не знал?

Ну, а что же комсомольское бюро во главе с В. Албычевым понимает под обязанностью отвечать за каждого молодого рабочего, независимо от его принадлежности к ВЛКСМ?

Недавно на завод пришла распределитель работ Ольга Каргаполова. Встречали ее так: Албычеву позвонил начальник цеха — зайди, нового человека принимаем. Албычев зашел. Сидит девушка, совсем молоденькая. Стал расспрашивать. Школу только что окончила. 17 лет. Попросила: «Не могли бы вы устроить меня в общежитие, а то с Широкой речки далеко добираться». Пообещал, хотя с местами для девушек трудно. В течение месяца устроил.

— Мы всегда при приеме нового человека беседуем с ним. Выясняем его способности, склонность к комсомольской работе, бытовые условия.

Новый рабочий сразу попадает в поле зрения комсомольского бюро цеха. Вот он встал к станку. Надо, чтобы он выполнял норму. Тем более, что в обязательствах пятилетки записано: «Добиться, чтобы к концу пятилетки среди молодых рабочих, проработавших более шести месяцев, не было ни одного невыполняющего норму выработки». Значит — строгий контроль. Норму не выполнил — почему? Мастер дал новичку обрабатывать деталь такой же сложности, что и опытным кадровым рабочим. Пригласили мастера, попросили его давать работу попроще. Смотришь, молодой рабочий стал выправляться.

Борис Козлов пришел на завод после ГПТУ. Регулярно не выполняет норму. В один из месяцев заработал всего 30 рублей, но это его не волнует — семья с достатком. Присмотрелись — лениво работает парень, в курилке часто засиживается. Пригласили на бюро. В ответ на все вопросы только плечами пожимает. Решили: надо парня как-то дисциплинировать. Попросили наладчика П. М. Цветкова, чтобы тот прямо посменно присматривал за работой Козлова. Полмесяца контроля—и пошел у Козлова план. С Албычевым Борис немного удивленно поделился:

— Сто двадцать рублей заработал. Я уж тут рубашку себе купил.

Для него самого это получилось неожиданно: дома деньги просить не надо.

Был такой случай. Василий Ч. решил было уйти с завода. Не сложились у него отношения с мастером, и все тут. Чувствует, что мастер недоверчиво к нему относится. Стоит и смотрит, не отходит от станка. Давит все это. Кажется, что не так все делаешь, из рук все валится. Разонравилась работа Василию, стал он прогуливать. Один раз, другой... Заявление об уходе подал. А члены бюро комсомольское собрание устроили. Поговорили с Василием по-товарищески. Рассказал он про свою неуверенность. Сразу же нашли выход из положения. Перевели молодого рабочего в другую смену. Но на том же самом станке остался Василий. Но ни одного срыва теперь не было. В цехе этот случай, конечно, единичный. А на заводе в прошлом году двадцать увольнений предотвратили. Это при сравнительно малой текучести кадров на предприятии. Так выполняется одна из задач комсомольской пятилетки—закрепить молодые кадры. Так проявляется бережное отношение к человеку.

Больше всего бюро механического цеха № 2 волнует проблема выполнения такого пункта обязательств: «Добиться, чтобы 50 процентам комсомольцев было присвоено звание ударников коммунистического труда. 50 процентов — это примерно 30 человек. Сейчас в цехе всего семь комсомольцев-ударников. В прошлом году было четыре. Радоваться было, естественно, нечему. Албычев собрал бюро. Как быть? Хорошо работающих ребят много, они завоевали уверенное положение среди кадровых рабочих, а на собраниях участков их не выдвигают, по традиции считают, что только много лет проработавшие достойны высокого звания. Михаил Лапоух и Николай Вольхин предложили: «Давай выдвигать кандидатуры молодых через комсомол». Сошлись на трех кандидатурах — Ю. Дозморов, У. Сабиров, Г. Чащухина. Решили поговорить об этом на комсомольском собрании. Комсомольцы единодушно одобрили инициативу бюро. Албычев пошел к председателю цехкома В. Г. Алабугину.

— Владимир Георгиевич, решили мы сами выдвинуть комсомольцев. Как быть, дело-то новое?

— Ну что ж. Готовь документы на ближайшее заседание цехкома.

Словом, трое комсомольцев получили звания ударников.

— Сейчас,— говорит В. Албычев,— эта проблема возникает вновь. Надо добиться, чтобы комсомольцев выдвигали на участковых собраниях, тогда действительно будет чувствоваться авторитет комсомола.

Забота комсомольского бюро механического цеха № 2 о комсомольцах — это не выбивание для комсомольцев поблажек, создание каких-то преимущественно лучших по сравнению с другими условий работы. Бюро по-деловому отвечает за каждого молодого рабочего, пытается раскрыть его, создать условия для наиболее полного творческого приложения сил.

Ведь если каждый комсомолец выполнит свою личную пятилетку, то будет выполнена и цеховая. Это и есть залог того, что обязательства не станут «пустой фразой».

В. ПИСАРЧИК.

ТВОИ ТОВАРИЩИ

МЛАДШИЙ ИЗ ДИНАСТИИ

Варенцевы — фамилия на Высокогорском железном руднике известная. Горняки главного карьера расскажут вам о двух Варенцевых — машинисте экскаватора Леониде Алексеевиче и машинисте станка «КУБ» Эрике Александровиче. Это дядя и племянник. О них можно услышать такие отзывы: работящие, хорошие специалисты.

На шахте «Магнетитовая» работает буровиком Валерий Варенцев, брат Эрика. Как работает? Достаточно сказать, что не хуже своих товарищей по бригаде. А бригада эта, руководимая Г. Кутуевым, одна из лучших на шахте, была признана победителем в областном соревновании по достойной встрече XXIV съезда КПСС.

В центральной общерудничной лаборатории с уважением отзываются о лаборантке Тюленевой. Она — родная сестра Эрика и Валерия Варенцевых.

Известен на руднике и младший Варенцев — Сергей. Он работает старшим агломератчиком на Высокогорской аглообогатительной фабрике. В социалистическом соревновании в честь XXIV съезда КПСС он, так же, как и его брат Валерий, стал победителем. Сергею было присвоено звание «Передовой рабочий обогатительно-агломерационного производства города».

Одно время работал на руднике и глава семьи Александр Алексеевич Варенцев. Шофером, в цехе механизированных работ. Как-то шутя сказал: «Ну, по всему производственному циклу Варенцевы есть. Сами руду рубаем, сами на-гора выдаем, сами куда надо отвозим. И после рабочего дня — опять же Варенцевы заправляют».

Да, сестра Александра Алексеевича Глафира Алексеевна и сейчас работает заведующей спортзалом Дворца культуры горняков и машиностроителей «Юбилейный».

Вот такая рабочая династия есть у нас на руднике. Но я хочу рассказать лишь об одном из этой династии, самом младшем ее представителе — Сергее Варенцеве.

Ему 26 лет, комсомолец. Глядя на этого невысокого светловолосого паренька, мало кто даст ему его годы. Если увидишь его на рыбалке, а рыбак он заядлый, в шапке-ушанке с завязанными назад тесемками, в длинном пальто — ну, ни дать, ни взять — мальчишка да и только. Трудно будет поверить, если вам скажут, что он руководитель депутатской группы.

Правда, руководителем группы Сергей избран недавно, в июне прошлого года. Забот теперь хватает: район у группы не из легких. Работу начали с решения самого больного вопроса — с детской безнадзорности. Наладили контакт с общественностью, выявили «неблагополучные» семьи, побывали в школах, познакомились с «трудными» ребятами лично.

До недавнего времени депутаты дежурили и вели прием трудящихся при домоуправлении. Теперь прием ведется в детском клубе. И это сделано для того, чтобы помочь работникам клуба в работе с детьми.

— Хоть он молод и опыта пока маловато, но что его отличает, так это большое чувство ответственности, желание работать, — так отзываются о Сергее Варенцеве избиратели.

Опыт приходит в работе. Сергей является депутатом уже второй срок. Тогда, когда его избрали впервые, он немного растерялся: «Что же это за депутат, скажут, в сыновья годится!». Но уже при первом обращении к нему избирателей нашел себя, поверил в свои силы. Когда же Сергея вновь выдвинули кандидатом в депутаты, отец коротко заметил: «Значит, заслужил. Не заслужил, так «уволили» бы».

Какие черты характера особенно присущи Сергею? Отзывчивость, способность доводить начатое дело до конца, скромность. Его старшая сестра так говорит: «Сергей из всех нас какой-то особенно отзывчивый, чуткий. Придешь к ним в гости, Сергей все расспрашивает, как да что, не нужно ли чем помочь».

А вообще он немногословен. Жена Сергея, Рая, както поинтересовалась: «Послушать бы, что ты на заседаниях группы говоришь, молчун!»

За него больше говорят его дела. Мне часто приходится бывать на Высокогорской аглообогатительной фабрике, и каждый раз я слышу что-нибудь новое о его бригаде. В январе, например, бригада была признана лучшей на фабрике. А совсем недавно коллектив Сергея Варенцева совместно с еще тремя бригадами агломератчиков фабрики, поддерживая почин передовых коллективов страны, взял на себя социалистические обязательства по повышению производительности труда на каждом рабочем месте. Хорошие обязательства. За счет освоения смежных профессий, снижения простоев оборудования и других мероприятий намечено добиться роста производительности труда на 20 процентов. А на днях я узнал еще одну новость о Сергее Варенцеве: коммунисты фабрики приняли его кандидатом в члены КПСС.

В. РУБЦОВ,
член комитета ВЛКСМ Высокогорского рудоуправления.

Н. Тагил.

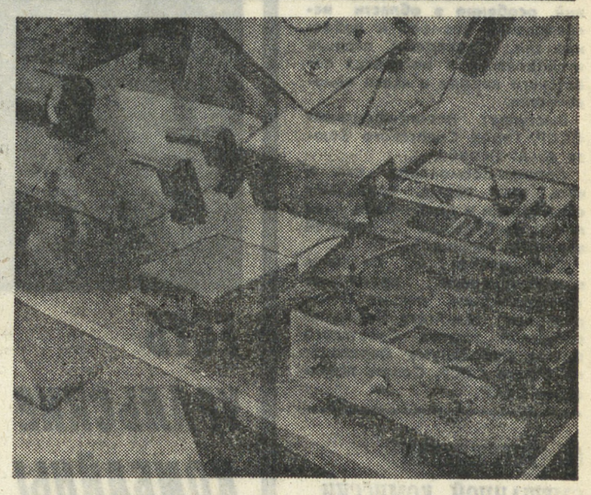

В КАНУН 50-летия Всесоюзной пионерской организации имени В. И. Ленина на ВДНХ СССР открылись большие экспозиции, посвященные великой дате в жизни юного поколения нашей страны.

НА СНИМКАХ: техническое творчество пионеров и школьников Свердловска на стендах ВДНХ СССР.

● Уральский робот «Южик». Авторы — юные техники детской железной дороги имени Н. Островского из ЦПКиО Свердловска.

● Автомат для закалки деталей с нагревом токами высокой частоты. Изготовлен юными техниками клуба школьников Уралмашзавода.

Снимки Д. ЧЕРНОВА.

● ЖИВОТНОВОДСТВО — УДАРНОЕ ДЕЛО КОМСОМОЛА

ТВОЯ НОВАЯ ВЫСОТА

На днях комитет комсомола совхоза «Октябрьский» Тугулымского района подвел итоги социалистического соревнования среди молодых доярок за первый квартал нынешнего года.

С плановым заданием справились 11 доярок. Первое место было присуждено животноводам Верховинского отделения. Только за прошедший месяц Мария Пыжова надоила от каждой фуражной коровы по 395 литров молока вместо 240 по плану. На 157 процентов выполнила месячный план Мария Бортникова.

Рост надоев молока можно объяснить тем, что в нынешнем году в нашем хозяйстве было уделено особое внимание созданию добротной кормовой базы. В заготовке кормов участвовали не только механизаторы совхоза, но и работники животноводства. Была создана комсомольско - молодежная бригада непроизводственной молодежи.

И, конечно же, немаловажную роль в повышении производительности труда сыграл рацион кормления.

В. ФЕДЯЕВ,
секретарь комитета комсомола совхоза «Октябрьский».

ЗАКОН ЕСТЬ ЗАКОН

РЕЦИДИВ БЕЗОТВЕТСТВЕННОСТИ

К общежитию треста «Свердловскоблстрой», куда входят СУ-1 и СУ-4, весь прошедший год было приковано внимание народного суда Ленинского района. Январским днем в красном уголке общежития по улице Степана Разина проходил выездной процесс суда. Дело о групповом хулиганстве слушалось по месту происшествия и месту жительства обвиняемых. Трое молодых строителей: В. Мясников, Б. Николаев и А. Чудиновских — получили различные сроки. Один из них, Анатолий Чудиновских, сказал в тот день:

— Я понимаю, что виноват, но я исправлюсь, обещаю это.

Он был осужден на два года лишения свободы условно. Суд принял частное определение по этому делу и отослал его руководству треста.

— Частное определение выносится тогда, когда существуют причины, способствующие совершению преступления,— сказал Б. И. Покровский, председатель Ленинского районного нарсуда.— Оно может быть направлено в школу, в семью, на предприятие, если там сложились такие обстоятельства, при которых стало возможным нарушение закона. Положено в месячный срок сообщить суду о принятых мерах, чтобы преступление не повторилось.

А обстоятельства в общежитии сложились такие.

Прежняя воспитательница ушла, а ее преемница Я. А. Зацерковная не сумела завоевать авторитета у жильцов. Бытсовет, возглавляемый М. Чайкиной, собирался иногда в кулуарах, а о работе его никто из строителей ничего не слышал. Вот что говорит Люба Селиванова, маляр СУ-4:

— Воспитательница Яна Анатольевна выдавала книги в библиотеке да вечера изредка организовывала, а на тех вечерах — одни аттракционы... Никакой воспитательной работы не велось. Раньше была Лариса Плотникова, мы ее очень любили, но она уехала. Чем занимался бытсовет, понятия не имею. Наверное, ничем.

Самоуправление жильцов из централизованного — под началом бытсовета — превратилось в личное «самоуправление» каждого. Одни устраивали дебоши, а другие принимали это как должное. Некоторые, жаждущие порядка, в одиночку выступать не рисковали, потому что основной массе их соседей было все равно — кто, с кем и из-за чего дерется.

Комсомольцы не могли навести порядка в общежитии, ибо объединенная комсомольская организация треста, СУ-1 и СУ-4, по словам А. Луговцева, первого секретаря Ленинского райкома ВЛКСМ, существовала тогда лишь на бумаге. Собрания не проводились, взносы не собирались, а кое-кто из комсомольцев даже не знал, что секретарь у них А. Квашнин.

Частное определение суда указывало на все недостатки организационной и воспитательной работы. Ответ в суд пришел в мае, спустя четыре месяца, а не через месяц. Сообщалось, что приняты самые радикальные меры.

А осенью того же, семьдесят первого, года вновь в общежитии состоялся выездной процесс районного суда. Ранее судимый А. Чудиновских, помните, тот, который каялся, работающий в СУ-4, опять обвинялся в хулиганстве. Он был приговорен к двум годам работ в исправительно-трудовой колонии усиленного режима, плюс год, оставшийся от первого срока. Три года можно вычеркнуть из жизни Анатолия.

Люба Селиванова рассказала, что несколько раз предлагала коменданту поговорить о Чудиновских на общем собрании жильцов (до того, как он снова попал на скамью подсудимых). Но, по словам В. В. Битюговой, коменданта общежития, они сочли, что достаточно «обсудить» нарушителя на бытсовете. Был ли разговор на бытсовете — опять же никому не известно. Хотя, если подумать, обсуждение на бытсовете, если он авторитетен, было бы приличной профилактической мерой против рецидива хулиганства. Тем более, если решение бытсовета обнародовать в общежитской стенгазете или в специальном выпуске «молнии». Но у строителей подобного не бывало.

А вслед за этим был еще один суд, и за нарушение общественного порядка отправился в заключение В. Бабихин. И на стол управляющего трестом легло еще одно частное определение того же содержания, что и первое.

Но, видимо, руководству треста и строительных управлений некогда было заниматься воспитанием своих рабочих: есть же специально человек на должности наставника. Ни Г. С. Дикарев, управляющий трестом, ни начальники СУ-1 и СУ-4 М. Н. Могильников и М. И. Шахматов не поинтересовались, соответствует ли воспитатель своей роли, делает ли что-нибудь, чтобы перестали поступать неприятные и тревожные сигналы народного суда. Может быть, за сугубо производственными делами нет времени работать с молодежью в быту? Но самое печальное, что в стороне от воспитательной работы совершенно осталась комсомольская организация. Вся история о хулиганстве могла кончиться давно, если бы меры, указанные в отписке треста суду после первого частного определения, оказались действительно радикальными.

Но все оставалось по-прежнему в общежитии на Степана Разина, 79. И вот уже Ю. Фирсов из СУ-1 за злостное хулиганство отбыл в места не столь отдаленные. В частном определении, принятом судом в этот раз и в третий раз направленном в трест, говорилось:

«При рассмотрении дела Фирсова во время допроса свидетелей выяснилось, что после первого частного определения в общежитие в качестве дежурных являлись прорабы в нетрезвом виде и сами устраивали скандалы. Воспитатель и комендант от таких дежурных вынуждены отказаться. Несколько раз суд рассматривал дела в выездных процессах в этом общежитии, однако ни разу на них не было ни одного из руководителей треста или строительных управлений.

Положение с общественным порядком здесь вызывает серьезную озабоченность. Руководство треста реагировать на частные определения не желает и порядка в общежитии не наводит.

Частное определение доводится до сведения первого секретаря Ленинского райкома партии и первого секретаря Ленинского райкома комсомола».

После того, как вмешались работники из районного комитета партии и комсомола, порядок в общежитии стал наводиться быстрыми темпами. Проведено общее собрание жильцов, упорядочена система пропусков; намечены дежурства ответственных работников треста, СУ-1 и СУ-4. Воспитателем стал инженер треста Г. В. Привалов. Новый председатель бытсовета тоже инженер треста А. М. Малых принялся за работу. И еще много можно перечислить из того, что намечено.

Но все это уже после того, когда несколько строителей, один за другим, были осуждены. Не было бы этого, если бы однажды вдруг надоели безобразия самим строителям. А то они не один год ждали, когда кто-то со стороны наведет порядок в их собственном доме.

Мне вспоминаются слова Б. И. Покровского, председателя суда: «Мы все общее дело делаем. Строим. И дома, и жизнь. А помехи в этом квалифицируются как преступление. Юристы констатируют их и вскрывают причины. Избавляться же от вредных и сорных помех нужно всем сообща, не ожидая, что кто-то это сделает за нас».

Р. ЖЕРДЕВА,
студентка УрГУ.

мир сегодня

нам только что сообщил телетайп

● НЬЮ-ИОРК. Новая эскалация войны в Индокитае вызывает массовые протесты американской общественности.

В Нью-Йорк из Парижа возвратилась делегация американской общественности, которая от имени всех честных американцев выразила представителям ДРВ и временного революционного правительства республики Южный Вьетнам на парижских переговорах свою солидарность и поддержку их справедливой борьбы.

● ДЕЛИ. «Отношения между Индией и Советским Союзом были и остаются дружественными и плодотворными», — заявил в беседе с корреспондентом ТАСС президент Индии В. В. Гири.

● ПРАГА. Чехословацкие борцы за мир, все трудящиеся ЧССР клеймят позором новые акты империалистической агрессии США в Индокитае, варварские бомбардировки американской военщиной территории ДРВ, говорится в опубликованном здесь заявлении чехословацкого комитета защиты мира.

(ТАСС).

ИТАЛЬЯНЦЫ известны своей склонностью к хорошей кухне. Но из всех чудес кулинарного искусства они предпочитают спагетти.

«НО ПАСАРАН!»— ЗАЯВЛЯЕТ ВСЯ ЧЕСТНАЯ ИТАЛИЯ

Однако ученики и верные последователи небезызвестного дуче, развив его гастрономические идеи, преподнесли общественности новое блюдо — «резиновые спагетти». А попросту — резиновые дубинки.

В Милане «рыцари резиновых спагетти» недавно пытались напасть на юношей и девушек, которые пришли почтить память партизан, погибших во времена антинацистского Сопротивления. Неофашисты надругались над памятниками героям. Другая банда, тоже в Милане, совершила нападение на помещение редакции газеты «Унита». Террористы гарнировали свои выступления бомбой, подброшенной в дом миланского прокурора Эмилио Алесандрини, который вел следствие против «действенных команд Муссолини». Их почерк виден в нападении на генерального прокурора Бианки д'Эспиноза, возбудившего следствие против фашистствующих элементов. В Турине новоявленные штурмовики разгромили помещение профсоюза трудящихся металлургической и металлообрабатывающей промышленности.

Среди тех, кто участвует в разгуле насилия, — члены профашистских организаций «Национальный авангард», «Новый порядок», «Молодая Италия», «Новая Европа» и др. Всего подобных групп приблизительно 26.

Итальянцы способны оценить хорошую кухню. Поэтому они оказывают «резиновым спагетти» особый прием. Когда в городе Бари неофашисты ввалились в местный университет, они были изгнаны студентами. В Реджо-ди-Калабрии сотня громил, вооруженных пистолетами и другим оружием, нагрянула в помещение местного комитета компартии. Однако коммунисты дали им достойный отпор, и неофашистам так и не удалось помешать провести собрание.

В ответ на террор коммунисты, социалисты, католики, представители различных общественных слоев усиливают сопротивление неофашистам.

(АПН—«Народна младеж»)

РАЗЯЩИЕ УДАРЫ ПАТРИОТОВ

Индокитай похож сейчас на дымящийся вулкан, который американские генералы пытаются «потушить» с помощью бомб. Этим заняты сотни самолетов, ежедневно сбрасывающих на мирные города и деревни тысячи тонн бомб. Только за три месяца нынешнего года американские бомбардировщики совершили свыше 30 тысяч боевых вылетов и сбросили около 200 тысяч тонн бомб. Однако «вулкан» не перестает дымиться, почва под ногами интервентов становится все горячей, словно вот-вот вырвется огненная лава. Только вот где, в каком месте?

Уже полгода американские стратеги гадают, где освободительные силы нанесут главный удар. В особенном смятении они сейчас, когда патриотические войска начали наступательные бои почти на всей территории Южного Вьетнама. Судя по сообщениям печати, основные бои ведутся на трех фронтах — южнее демилитаризованной зоны, в районе Центрального плато и в районе Сайгона и прилегающей к нему провинции Тайнинь. В этой обстановке американо-сайгонское командование лишено возможности маневра. Оно не может перебросить свои войска, сосредоточенные в районе Сайгона, на север к демилитаризованной зоне, опасаясь, что патриоты нанесут главный удар именно в районе столицы. На всех фронтах интервенты и их марионетки перешли к обороне, пытаясь сдержать натиск частей патриотов.

Наступление в районе, прилегающем к демилитаризованной зоне (длина ее примерно 80 км), началось 30 марта после мощной артиллерийской подготовки. Уже на следующий день марионеточные войска, как сообщалось в американской печати, «были выбиты со своих позиций, неся огромные потери во время самого ожесточенного за всю войну артиллерийского огня противника». Бросая или уничтожая значительную часть боевой техники, сайгонские войска беспорядочно отступают на юг. Четырнадцать баз марионеток в этом районе захвачены патриотами, которые подошли вплотную к провинциальному центру Куангчи и Хюэ.

Американское командование испытывает всю большую тревогу за безопасность Дананга и Хюэ—своих главных опорных пунктов на севере Южного Вьетнама. Видимо, этим объясняется тот факт, что командующий войсками США во Вьетнаме генерал Абрамс взял на себя руководство всеми боевыми операциями американо-сайгонских войск в этом районе.

Полковник А. ЛЕОНТЬЕВ.
(АПН).

МИША КОШКИН, СЫН ИЛЬИ

Яков Резник

БИОГРАФИЯ писателя — в его книгах.

Читая очерки, рассказы, повести, романы Якова Лазаревича Резника, как будто листаешь страницы жизни нашего современника, вместе со страной разделившего трудную, но счастливую ее судьбу.

Его молодость совпала с молодостью советской республики — героическим временем первых пятилеток. Восемнадцатилетним коммунистом Яков Резник пришел в «горячий» цех журналистики. Сначала он работал заместителем редактора всеукраинской комсомольской газеты «Молодая гвардия», а после окончания в Москве Коммунистического института журналистики — редактором газеты «Металл» Магнитогорского металлургического комбината.

Пять лет, прожитых на Магнитке, оставили в жизни Якова Резника неизгладимый след. Именно там, на передовой линии борьбы за социалистическую индустрию, встретил писатель героев своих будущих книг, встретил, чтобы уже никогда не расставаться с ними.

В годы Великой Отечественной войны Яков Резник военным корреспондентом прошел тысячекилометровый путь Уральского танкового добровольческого корпуса.

Первая книга Резника «Девушка с Пражской баррикады» была написана вскоре после победы.

Затем к читателю пришли новые произведения Якова Резника — «Рассвет над Влтавой», «Народный комиссар», «Чекист», «Доверие», принесшие автору известность.

Радостно, что свое 60-летие Яков Лазаревич встречает за рабочим столом, трудясь над романом, который, судя по замыслу, станет для него Главной книгой.

Среди героев — Серго Орджоникидзе, Сергей Киров, Михаил Кошкин, талантливый конструктор знаменитых советских танков «Т-34», Галина Романова, бесстрашная подпольщица, одна из руководителей антифашистской организации «Интернациональный союз», действовавшей в глубоком тылу врага, и другие, дорогие для сердца писателя люди.

Сегодня мы публикуем отрывок из нового романа Якова Резника.

На снимке: Яков РЕЗНИК с уральским умельцем Федором СЫСОЛЯТИНЫМ, героем документальной повести писателя «Сказ о невыдуманном Левше».

В зимний полдень девятьсот девятого года ветхий, с облезлыми боками поезд остановился у перрона Московского вокзала. Впервые в жизни увидевший город, одиннадцатилетний Миша Кошкин не мог оторваться от окна вагона, и его подхватили, понесли за собой пассажиры, кинувшиеся к выходу.

На весу, так что Мишины ноги не в состоянии были нащупать ни одной ступеньки, его снесло на перрон.

Должно быть, чья-то добрая душа сжалилась над Мишей, и чтобы его не бросили под ноги, не растоптали невзначай, откинула в бок от плотной людской волны.

Миша угодил в сугроб. Когда он, отхаркавшись от забившего нос и горло снега, вылез из сугроба, мешочка в ладони не было.

В том тряпичном, сшитом матерью на дорогу мешочке, лежали два серебряных гривенника и адрес дяди Никифора, дальнего родственника по отцовской ветви — на бумажке отец давным-давно нацарапал номер дома и улицу с двойным мудреным названием. Как ни старался Миша, но вспомнить его не мог. Угораздило же за какие-нибудь полчаса до прибытия в Москву взять из-за пазухи злополучный мешочек!

Миша не мог сообразить, в какой момент он разжал кулачок: когда руку прищемило дверью, или в тамбуре, или тут уже, в сугробе...

Поезд куда-то запропастился — если и найдешь его, разве пустят одиннадцатилетнего паренька войти в вагон, искать пропажу?! А на истоптанном тысячью подошв перроне мешочка из белого холста не видать было, и в сугробе, осевшем под Мишиным телом, тоже нет.

Купить билет домой не на что — и на эту поездку мать нагребла последнее. Откуда было браться деньгам, если отец второй год не возвращался с отхожих промыслов и весточки от него не было — жив ли, запропал ли в шахте, в гиблой тайге могучий и незадачливый Илья Кошкин?..

Миша, конечно, не побоялся бы зайцем добираться, товарняком доехать до далекой станции, а там — пешком до своей деревни. А маманя! Она-то ничего ему не скажет, только ночами будет плакать, думая, что он спит — ртов много, есть просят. А он сам! Он же клятву дал и себе, и всем силам небесным, что так, без ничего, не возвернется домой, что навестит мать только после того, как обучится городской работе, рубли за нее получать будет, и за те рубли накупит всем родным гостинцев и самый главный — мамане, которая третьего дня до станции его проводила и у вагона, пальцами трогая его губы, шептала:

— Все может случиться... А ты, Михаил Ильич, не распускай нюни. Ты же мужик головастый, в отца крепкий!

...Выпрямился Миша не по собственной воле. Бородач саженного роста, с метлой и желтой бляхой на фартуке, поднял его за шиворот. Затрещал воротник ветхого, латаного-перелатанного пальто, и Миша, чтобы спасти единственную верхнюю одежонку, завопил не своим голосом:

— Отпустите, дяденька! За ради Христа — отпустите!

Верзила-дворник потешался. Длинной лапищей поднимал он Мишу все выше, пока парнишка, отчаявшись, не стал дрыгать ногами и, скорее нечаянно, чем умышленно, угодил бородачу в зубы. От неожиданности и боли дворник выпустил Мишу, и в тот же миг мальчик кинулся в здание вокзала. Бычий рев дворника нагонял его. Сидевшие на лавках, на мешках и ступеньках бесчисленных лестниц люди, обалделые, должно быть, от долгого ожидания, принимая Мишу за вора, уськали, пытались преградить ему путь, награждали с ходу тумаками г бока и спину. Миша, вобрав голову в плечи, чтобы по голове не досталось, кружил, искал выход, пока не оторвался от преследователя, не выскочил через главный подъезд на привокзальную площадь. Он пересек ее, глядя в землю, а когда почувствовал себя вне опасности, поднял глаза на Москву и остановился завороженный.

Площадь ему показалась больше, чем его деревня. Кругом домища с башнями и шпилями, прокалывающими небо, разукрашенные ярче, чем королевские дворцы из книжек сельской учительницы.

Переобувшись и сунув в рот сухарь, Миша рванул на улицы, пугавшие неизвестностью и притягивающие к себе сильнее, чем книжки доброй учительницы, чем прохладная речка в знойные дни, когда он с матерью работал в поле до сонной одури.

Петляя, он миновал один и другой переулок, а когда догадался, что вокзал остался далеко позади и никто ему не угрожает, вышел на перекресток широченных улиц.

А в витринах — тысячи соблазнов для мальчишки: пистолеты с пистонами, пугачи с пробками, оловянные солдаты—ими ух, как можно воевать! А коньки — лучше бы на них не глядеть! С закрученными носами «снегурки», остроносые «нормис», — он слышал эти названия от кулацких зазнаек, с которыми до крови дрался за то, что отворачивали свои физиономии, когда он просил показать коньки. Но эти, в витрине, — никто таких не имеет. Солнце в них отражается, дразнит: «купи, купи».

Он вздрогнул, услышав цокот копыт по очищенной от снега брусчатке и увидев царственно восседавшего на козлах пароконных саней извозчика. Перехватив его подозрительный взгляд, Миша вмиг скрылся: «Еще подумает — слямзить коньки хочу...»

Он шел и шел, и все ему казалось, что вот за той уж кирпичной стеной или за теми воротами непременно покажется поле, лес или деревня — ведь есть же конец этому городищу?!

Невдалеке от исполинской Сухаревской башни Мишу привлекла шарманка. Расцвеченный попугай горбоносым клювом вытаскивал из узкого деревянного ящичка бумажки со «счастьем». Человек в рваном пальто, вертя ручку, извлекая из простуженной шарманки не то песню, не то молитву. Миша не заметил, как шарманка стала отплывать от него, и его поглотил круговорот рынка. Мужики в овчинах, визгливые торговки, как луковицы, обернутые непродажными и на продажу цветастыми юбками и кофтами, запинали, завертели Мишу. Голова пошла кругом, и он потерял из виду и стены, и даже верхушку Сухаревской башни.

Гибкими ящерками между ног проскальзывали мальчишки в лохмотьях — они были увлечены карманами торгашей и покупателей и не замечали Мишу. И вдруг рыжий, без шапки парнишка вынырнул прямо на него, вцепился голодными глазами и пятерней в котомку с последними сухарями и бельишком, пропищал остроголосо, как комар:

— Продаешь за грош, аль меняешь-пропадешь?!

Кричать опасно — обоих поднимут за уши и отправят в каталажку. Хватать за горло тоже не резон — паренек года на два старше, мускулист, да начнешь драться в этом густосеве подкованных сапожищ, и задавят они, и не глянут даже хозяева смазанных дегтем вонючих сапог, кого они на тот свет отправили.

— В подворотню пойдем, поторгуемся. Лапы вниз — не на робкого напал! — тихо и строго, как бывало отец, предупредил Миша, и в тот же миг, что парнишка отпустил котомку, вывернул ее с плеча на грудь.

То ли рыжего оттеснили от Миши, и он потерял последнего из виду, то ли по пути нашлась ему добыча посолиднее, чем худосочная котомка, — парнишка исчез. Прорубившись сквозь лес ног и увидев, что один, Миша успокоился и огорчился: с воришкой, конечно, опасно связываться, но с ним было бы не так одиноко и безвыходно в показавшейся в эти минуты огромной, как мир, до жути холодной и чужой Москве.

На часть сбереженных медных грошей Миша купил горячий пирожок с ливером, бутылку квасу и, захмелев, присел отдохнуть на бульварной скамейке под липой, разукрашенной морозцем. Наверное, он задремал бы, чуток согревшись, если б не появилась на бульваре стайка голосистых мальчишек. Они вели снежный бой — Миша с гордостью превосходства подметил, что они менее ловки и храбры, чем его деревенские друзья.

«Сейчас покажу, как можно!» — раззадорился Миша, но его остановила форма, которую он только сейчас разглядел на подбежавших близко к нему мальчуганах: фуражки с черными блестящими козырьками, серьезные, совсем как на взрослых, шинели с двумя рядами серебряных пуговиц, а на поясной, квадратной, тоже серебряной пряжке — выпуклые большие буквы «МГ». Сынки стражницкие аль подмастерья ихние!» — подумал Миша, вспомнив налет конных стражников на его деревню, арест чахоточного учителя, брошенного на подводу и увезенного на суд, на каторгу сибирскую. «Ишь, сынки палаческие!» — с ненавистью глядя на играющих, Миша сжал кулаки и пошел прочь. И не ведал паренек, что ребятки эти обыкновенные гимназисты, и ужасное в его воображении «МГ» означает: московская гимназия.

Через Китай-город, охваченный обшарпанной аршинной толщины стеной и непиханный, как подсолнух семечками, торговыми рядами, будками городовых и конурами нищих, Миша вышел на Красную площадь и застыл, озаренный величием Кремля.

Он вышел из Кремля вечером, и сразу же тепло храмов покинуло его. Мороз, круто шагнув за тридцать градусов, залез под ветхое пальтишко, перешитое матерью с отцовского. Мишу заколотило от холода и еще хлеще от мысли, что он непростительно глупо проморгал светлые часы, не попытался найти ночлег и какую ни на есть работенку хотя бы на день-два.

На витрине забавными пирамидками возвышались калачи и булочки, а хлеб лежал такой сказачно вкусный, что в желудке прокатились колики. За те шесть грошей, которые остались у Миши в кармане, можно было купить фунт хлеба и, наверное, стакан горячего чая, но только он шагнул к двери кондитерской, как оттуда выкатилась барыня в меховой шубе, и лисья морда ее воротника злобно ощерилась на него, предупреждая словно, что ничего ему здесь не продадут, а тумаков он получит непременно.

Он отошел от кондитерской, опустился на ступеньку темного и безлюдного подъезда и, поджав под себя ноги, уткнул лицо в колени и впал в приятное теплое забытье.

Миша замерзал. Ему чудились накаленная печка и мать. Она обнимала его, спрашивала: «Ладно те у дяди-то Никифора?.. Молись за него, Мишутка!..»

Полузамерзшего мальчика обнаружил рабочий кондитерской фабрики Петр Галактионович Жезлов. Он его на руках принес в свой дом, который стал для Миши Кошкина родным на всю жизнь.

СОВМЕСТНОЕ ЗАСЕДАНИЕ

комиссий по иностранным делам Совета Союза и Совета Национальностей Верховного Совета СССР

(Окончание. Начало на 1-й стр.).

ности современной Европы, а именно эти реальности составляют основу, на которой Советский Союз и ФРГ могут мирно сосуществовать друг с другом и сотрудничать в интересах мира.

Прошлое в политике ФРГ давало о себе знать и в ходе переговоров по договору, однако в конечном итоге восторжествовал реализм. Договор является единственно возможным в современных условиях балансом интересов сторон. Он фиксирует то общее в их позиции, что выкристаллизовалось в результате трудных и длительных переговоров.

Договор полностью базируется на принципе равноправия государств. Не погрешив против истины, можно сказать, что он более последовательно и четко воплощает этот принцип, чем ряд других важных договоров, заключенных Федеративной Республикой. Это видно хотя бы уже из того, что ни одна из сторон не отказывается от чего-либо, что она фактически имеет. Советский Союз не получает ничего дополнительного за счет ФРГ; в свою очередь ФРГ не получает чего-либо дополнительного за счет Советского Союза или других социалистических стран. За основу берется реальное положение, которое существовало и без договора и которое не зависит от признания или непризнания его кем бы то ни было.

Договор не направлен против третьих стран и не наносит ущерба друзьям и союзникам его участников, он отвечает стремлениям народов Советского Союза и Федеративной Республики Германии к мирному сотрудничеству, служит долговременным интересам упрочения европейской безопасности.

Далее оратор подробно остановился на конкретном содержании договора. Он отметил, что стержнем договора являются обязательства сторон по территориальному вопросу, изложенные в третьей статье. В этой статье говорится, что Советский Союз и Федеративная Республика Германии «рассматривают как нерушимые сейчас и в будущем границы всех государств в Европе, как они проходят на день подписания настоящего договора, в том числе линию Одер-Нейсе, которая является западной границей Польской Народной Республики, и границу между Федеративной Республикой Германии и Германской Демократической Республикой», и что «они не имеют каких-либо территориальных претензий к кому бы то ни было и не будут выдвигать такие претензии в будущем».

Это — принципиально важные положения, поскольку вопрос о границах по существу есть вопрос войны или мира, центральное звено европейской безопасности. Только при ясной и четкой позиции сторон по этому вопросу может идти речь о формировании отношений с ФРГ на надежной основе доверия и взаимопонимания.

Советский Союз, подчеркнул А. А. Громыко, пошел на принятие обязательства о неприменении силы в отношении ФРГ, руководствуясь стремлением обеспечить атмосферу доверия во взаимоотношениях с этим государством. При этом было принято во внимание, что ФРГ по договору взяла на себя обязательство— не посягать на существующие границы, признать европейские реальности, не вмешиваться в дела других государств, соблюдать их интересы, словом, проявила понимание необходимости упрочения европейского мира. Советский Союз в свою очередь всегда неукоснительно следовал этим принципам и намерен поступать так же и впредь.

Бесспорное значение Московского договора, отметил А. А. Громыко, состоит и в том, что он способствует утверждению принципа отказа от применения силы и в общеевропейском масштабе, путем принятия на себя по договору соответствующих обязательств.

Советский Союз и Федеративная Республика принадлежат, как известно, к числу высокоразвитых индустриальных государств мира. Не подлежит сомнению, какие выгоды для народов наших стран, да и других европейских государств можно было бы извлечь, объединив усилия в деле реализации тех огромных возможностей, которые заложены в промышленно - экономических потенциалах СССР и ФРГ, в богатстве их национальных культур. Это важное обстоятельство полностью учитывается Московским договором, в котором выражается решимость сторон «к улучшению и расширению сотрудничества между ними, включая область экономических отношений, а также научно - технических и культурных связей».

В ходе переговоров, отметил далее А. А. Громыко, было достигнуто взаимопонимание по целому ряду вопросов европейской политики, что нашло свое отражение в отдельном документе—«договоренность о намерениях сторон». Речь в этой договоренности идет, в частности, о развитии отношений между Германской Демократической Республикой и Федеративной Республикой Германии на основе полного равноправия и отсутствия дискриминации, о шагах, призванных содействовать вступлению ФРГ и ГДР в ООН, об урегулировании между ФРГ и ЧССР вопросов, связанных с недействительностью Мюнхенского соглашения.

А. А. Громыко информировал затем членов комиссий по иностранным делам палат Верховного Совета СССР о письме министра иностранных дел ФРГ, полученном советской стороной в день подписания договора — 12 августа 1970 года, в котором излагаются взгляды западногерманской стороны по вопросам самоопределения. Депутаты ознакомились с текстом письма.

Более чем полтора года, прошедшие после подписания Московского договора, сказал А. А. Громыко, полностью подтвердили своевременность и правильность крупного акта Советского Союза и Федеративной Республики Германии, осуществленного в августе 1970 года. Его подписание уже оказало благоприятное воздействие и на обстановку в Европе, и особенно на отношения ФРГ с рядом социалистических стран.

Вслед за Московским договором был подписан договор ФРГ с Польшей, договор, создающий основу для нормализации и развития отношений между этими двумя государствами.

В конце прошлого года в результате длительных и сложных переговоров было подготовлено урегулирование по Западному Берлину.

Достигнута договоренность между ГДР и ФРГ в ряде конкретных, но важных областей отношений между ними как независимыми государствами. По некоторым вопросам переговоры продолжаются и притом успешно, например, о заключении транспортного договора.

Продолжается обмен мнениями между ФРГ и ЧССР по вопросам их отношений. Рассматриваются, прежде всего, вопросы, относящиеся к недействительности Мюнхенского соглашения, явившегося первым крупным актом агрессии гитлеровской Германии, в известном смысле прологом ко второй мировой войне.

Многие факты, подчеркнул А. А. Громыко, говорят о том, насколько важны для всей общеевропейской обстановки принципы, зафиксированные в Московском договоре, как много дают они не только его непосредственным участникам—Советскому Союзу и ФРГ, но и другим европейским государствам. После подписания договора окрепла общая тенденция к разрядке в Европе, созданы благоприятные предпосылки для перехода к конкретной подготовке общеевропейского совещания. С подписанием Московского договора у народов растет уверенность в том, что происходящие перемены не являются чем-то конъюнктурным, что, опираясь на опыт прошлого и реальности настоящего, народы Европы сумеют обеспечить прочный мир на континенте.

В ходе встречи Л. И. Брежнева с канцлером Брандтом в Крыму в сентябре прошлого года было условлено, что СССР и ФРГ будут последовательно наращивать сотрудничество в различных областях. Конкретные шаги в этом направлении предпринимаются обеими сторонами. Налаживается практика проведения регулярных консультаций по актуальным политическим вопросам, укрепляются полезные связи по парламентской линии. Подписано соглашение об установлении прямого воздушного сообщения между СССР и ФРГ. Завершены переговоры о заключении долгосрочного соглашения между СССР и ФРГ о торговле и экономическом сотрудничестве. Соглашение парафировано и, согласно достигнутой договоренности, оно вступит в силу после ратификации Московского договора. Достигнута договоренность о создании смешанной комиссии по вопросам научно-технического и экономического сотрудничества. Успешно решаются и некоторые другие практические вопросы наших взаимоотношений, насколько возможно их решать в условиях, когда договор еще не вступил в силу.

Л. И. Брежнев говорил на XV съезде профсоюзов СССР по поводу перспектив развития советско-западногерманских отношений: «Нет сомнения, что ратификация договора между СССР и ФРГ приведет к качественно новой, значительно более плодотворной стадии в развитии советско-западногерманских отношений в самых различных областях. Это, как мы считаем, не только отвечало бы интересам СССР и ФРГ, но и имело бы очень большое значение для укрепления европейского мира».

Вокруг вопроса о ратификации Московского и Варшавского договоров парламентскими органами ФРГ, отметил А. А. Громыко, развернулась ожесточенная борьба. Эта борьба идет между теми силами, которые более реалистически воспринимают сложившееся положение в Европе и осознают необходимость для ФРГ участвовать в общих усилиях по упрочению мира, и теми, кто продолжает отстаивать опасный курс на пересмотр итогов минувшей войны, кому враждебны идеи разрядки напряженности на континенте, кто против улучшения отношений между ФРГ и европейскими социалистическими странами.

Противники договора концентрируются сегодня вокруг правого крыла оппозиционного блока ХДС/ХСС. Некоторые его лидеры, ведя линию на срыв ратификации Московского и Варшавского договоров, игнорируют волю большинства западногерманского населения, выступающего в пользу упрочения европейской безопасности, и не считаются с мнением европейских государств. Они вновь пытаются навязать своей стране концепции реванша, враждебности к соседним народам и государствам.

Советский Союз не собирается никого запугивать. ФРГ сама должна решить, чего она хочет. Она стоит сейчас перед выбором между дружбой и враждой с Советским Союзом, с нашим народом. Дружественных и добрососедских отношений не будет, если в ФРГ не захотят проявить необходимого понимания интересов Советского Союза, того их минимума, который нашел отражение в Московском договоре.

Если выяснится, что у Федеративной Республики нет желания сотрудничать с нами, мы, естественно, должны будем это констатировать и сделать соответствующие выводы. Логика политического развития говорит о том, что невступление договоров в силу отбросило бы советско-западногерманские отношения далеко назад и более чем отбросило бы. Оно опрокинуло бы также известные соглашения по Западному Берлину, воздвигло бы новые преграды на пути нормализации отношений между ФРГ и ГДР и перечеркнуло бы то, что уже было достигнуто между ними. Все это не могло бы не вызвать глубокого кризиса доверия к политике Федеративной Республики Германии со всеми вытекающими из этого последствиями.

В заключение А. А. Громыко сказал: «Мы хотим открыть новую страницу в советско-западногерманских отношениях. Наша страна — за нормальные и, более того, за дружественные отношения с Федеративной Республикой, за сочетание усилий наших государств как в вопросах двустороннего сотрудничества, так и при решении крупных международных проблем, в том числе, выходящих за рамки Европы. Мы полагаем, что для ФРГ хорошие отношения с Советским Союзом имеют отнюдь не меньшее значение, чем хорошие отношения с ФРГ для нас».

А. А. Громыко выразил уверенность, что представленный на рассмотрение договор между СССР и ФРГ от 12 августа 1970 г. получит одобрение членов комиссий по иностранным делам и будет направлен на ратификацию в Президиум Верховного Совета СССР.

Министру иностранных дел СССР А. А. Громыко был задан затем ряд вопросов, касающихся позиции Советского Союза по различным аспектам Московского договора.

В прениях по сообщению А. А. Громыко выступили депутаты В. А. Микулич, П. М. Станиславский, А. Ю. Снечкус, Л. Н. Толкунов. Они поддержали предложение правительства об одобрении договора.

Обсуждение договора между СССР и ФРГ будет продолжено на очередном заседании комиссий по иностранным делам Совета Союза и Совета Национальностей Верховного Совета СССР.

* * *

В работе комиссий Верховного Совета СССР принял участие заместитель председателя комиссии по иностранным делам Совета Союза, секретарь ЦК КПСС К. Ф. Катушев.

На заседании комиссий присутствовали заместитель Председателя Президиума Верховного Совета СССР Ф. А. Сурганов, председатель Совета Союза Верховного Совета СССР А. П. Шитиков, председатель секции парламентской группы СССР по парламентским связям с ФРГ депутат Л. М. Замятин.

(ТАСС).

Добрый день, уральцы!

ПРИЗНАНИЕ ТАЛАНТОВ САМОДЕЯТЕЛЬНЫХ АРТИСТОВ ● ПОБЕДИЛИ ШКОЛЬНИКИ ● ТУРИСТСКИЕ МАРШРУТЫ ● И СНОВА «ИГОРИНКИ»

Необычное соревнование

Ребята пятого «А» класса свердловской средней школы № 6 еще в начале года придумали со своими шефами, бригадой электриков литейно-механического цеха Верх-Исетского завода, не совсем обычное соревнование. И те, и другие взяли учебно-производственные обязательства, схожие во многих пунктах. И вот теперь подведены итоги. Впереди оказались пятиклассники. Шефы подарили ребятам памятные подарки. А школьники в ответ показали им концерт.

160 километров тайги

В сложный и интересный поход сходили недавно ребята из туристского кружка Дома пионеров имени В. Дубинина Орджоникидзевского района Свердловска. Маршрут 1-й категории сложности по Северному Уралу протяженностью 160 километров они прошли на лыжах за 10 дней. Путь был следующий: Свердловск — поселок Благодатский — кордон Шарп — заброшенный поселок Сольва — хребет Уральских гор — Денежкин Камень — река Супрей — река Танга — поселок Баяновка — Североуральск.

Группой из 12 учеников 8-10 классов руководили В. Бунькова и Т. Серых.

Вечер в сельском клубе

В Калиновском Доме культуры собрались лучшие работники культуры сел Камышловского района. В своих клубах, домах культуры они сумели организовать интересную, увлекательную работу, за которую их и благодарили собравшиеся на вечер сельчане. Много теплых слов было сказано в адрес В. Поповой, Л. Пономаревой, Л. Несытых. Коллеги по работе рассказывали обо всем хорошем, что сумели сделать культпросветчики в своих селах.

Самодеятельные артисты Обуховского Дома культуры устроили для собравшихся концерт, программу которого составили по заявкам работников культуры села.

Студенческие таланты

В Свердловском педагогическом институте прошел конкурс коллективов художественной самодеятельности. В нем приняли участие все факультеты. Большой успех выпал на долю эстрадного ансамбля «Ариэль», клуба политической песни «Баллада», вокального ансамбля «Игоринки», лауреата прошлогоднего телевизионного конкурса «Алло, мы ищем таланты!»

Третий народный

Самодеятельный цирковой коллектив Дворца культуры новотрубного завода знают во многих городах нашей страны. Он побывал с гастролями в Коми АССР, демонстрировал свое искусство на Выставке достижений народного хозяйства, часто бывает в Свердловске. Руководит студией, в которой занимаются 200 рабочих, школьников, служащих, Э. М. Пудлес.

На днях коллективу самодеятельного цирка присвоено звание народного. Это уже третий народный коллектив в Первоуральском Дворце культуры новотрубников. Высокое звание — это признание заслуг студии. Программы первоуральских артистов всегда отличались сложностью, продуманностью, изяществом. Но коллектив считает, что можно работать еще лучше и интереснее. Свою программу, посвященную 50-летию СССР, они намерены разнообразить национальными номерами народов нашей страны, подготовить ее так, чтобы быть достойными звания народного коллектива.

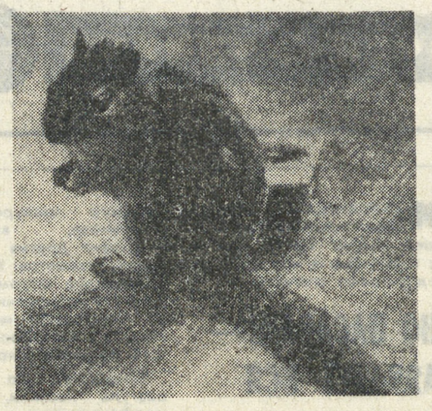

Бурундучка этого зовут Чукаснк. В квартире свердловчанки Тамары Махневой он живет уже год. А подобрали его в лесу очень маленьким и беспомощным. Чукаснк привык к людям, ест с руки и очень любит халву.

Снимок Л. БАРАНОВА.

Скворцы прилетели. Линогравюра А. ЦЕЙЗЕРА.

ВЕЧЕРНИЙ РАЗГОВОР

Иван Николаевич БАТАКОВ, председатель президиума областной коллегии адвокатов, заслуженный адвокат РСФСР:

«ИДУ К ЧЕЛОВЕКУ»

— МАЛЬЧИШКОЙ я собирался стать пограничником, — рассказывает Иван Николаевич. Окончил после школы военное училище и пошел служить в армию. Было это перед самой войной. Но только недолго мне пришлось быть пограничником: война началась, ранили. Лежал в госпиталях, лечили меня долго, но выздоровление медленно подвигалось, и пришлось мне оставить службу совсем, выбирать гражданскую профессию.

В то время были в Свердловске курсы адвокатов. Поступил туда в 44-м году, а в феврале 45-го уже закончил их. Год всего готовили тогда адвокатов, конечно, это очень маленький срок для того, чтобы воспитать хорошего, грамотного защитника. Но мне повезло — дальше я учился у Кузьмы Александровича Осипова. Был в Свердловске такой прекрасный адвокат. Не только блестящий юрист, но и чудесный, душевный человек. Судьбу благодарю, что стажировался у него. У него учился и подходу к делу, и умению видеть в своем подзащитном то хорошее, что порой бывает скрыто, запрятано за наносным, не своим.

В 46-м году приняли меня в члены областной коллегии адвокатов. Получил право участвовать в судебных процессах, консультировать — ведь адвокаты не имеют права браться за дела до тех пор, пока их не приняли в коллегию. Окончил Всесоюзный заочный юридический институт. Ну и дальше моя жизнь связана с адвокатурой.

Я доволен тем, как сложилась моя жизнь. Да, доволен... И больше всего, знаете, чем? Тем, что вот оказываю человеку помощь.

— Но если этот человек — преступник?..

— До тех пор, пока не вынесен приговор, человек, привлеченный к ответственности, не может считаться виновным. Это — презумпция невиновности, одна из главных «заповедей» юриста.

— Пусть юридически еще нельзя назвать подсудимого виновным. Но вы уже знаете все обстоятельства дела, вы поняли, что человек, адвокатом которого вы являетесь, совершил преступление. Да ведь бывает же и так, что подсудимый — убил. Какие бы ни были обстоятельства дела, разве можно найти оправдание такому человеку?

— Есть такая сакраментальная фраза: никто не рождается преступником. Вдумайтесь в нее еще раз, она многое объясняет в профессии адвоката. Преступником делают человека обстоятельства, отсутствие правильного воспитания, случай, наконец. То есть какие-то причины. Вот эти причины и обязан рассмотреть защитник. Что привело человека к преступлению, что толкнуло его на этот путь? Нельзя оправдывать виновного в тяжком преступлении, его вину суд рассматривает, и закон предусматривает ответственность. Но если мы будем учитывать только плохое в человеке, если не постараемся понять его самого — мы научимся только карать. Ведь недаром наш суд предусматривает состязательность двух сторон — обвинения и защиты. Он помогает осуществить функцию воспитательную, одну из самых основных функций советского суда.

— Скажите, Иван Николаевич, приходилось ли вам быть адвокатом человека, не симпатичного вам? Или, быть может, адвокат имеет право не браться за защиту обвиняемого, если он считает, что нельзя защищать этого человека?

— Никогда не отказывался от защиты по такой причине. Были ли среди моих подзащитных люди, мне не приятные? Постойте.. Знаете, нет. И я должен сказать, что адвокат ведь и не подходит никогда с такой меркой к обвиняемому. Он приходит к нему, чтобы помочь,—в этом его профессиональный долг и, если хотите, долг человека, избравшего профессию адвоката. Я должен использовать для защиты все законные средства. И я ищу эти средства.

— Вы никогда не встречались со своими подзащитными потом, после суда, после того, как они отбудут срок наказания?

— Откровенно говоря — редко. Наша работа, как и у врачей: люди приходят к нам, когда нуждаются в помощи. Кто, вылечившись от болезни, навещает потом врача...

Но вот, если хотите, расскажу вам один случай из моей практики.

Случилось мне быть адвокатом молодого парня, рабочего. Обвинялся он в краже вещей у своих же товарищей. Парень признал себя виновным, дело совершенно ясное. Но подсудимый отказывался от беседы с защитником. В первый раз, когда я пришел к нему, он заявил, что говорить не о чем, он виноват, ему остается только ждать решения суда.

Я познакомился с его матерью, узнал, как живется семье. Оказалось, что воспитывался мальчик без отца, отчим к нему относился не очень хорошо.

Пошел еще раз к своему подзащитному. Ну, короче, сумел разговорить парня. И он все мне рассказал.

Ему в самом деле трудно жилось. Материально семья не была хорошо обеспечена, отношения с отчимом — трудные. Одевался он более чем скромно, никаких модных вещей ему, конечно, не покупали. И тут появилась девушка — красивая, самоуверенная, потерял парень покой. Однажды собирался на свидание, одевался после работы в раздевалке и увидел в соседнем шкафчике свитер. Знаете, модный такой, красивый свитер, о котором мальчишка мог только мечтать.

И он взял этот свитер. Хотел сходить в нем на свидание. А потом, осенью, когда начались дожди, холодно стало бродить по улицам, он взял плащ, висевший в раздевалке. Дома сказал, что товарищ дал поносить. Потом все раскрылось.

Это была печальная история.

Парня хотелось защитить, помочь ему.

В зале, когда шел суд, сидели двое потерпевших. Постепенно менялось их отношение к подсудимому. Выяснились обстоятельства дела, люди узнали об условиях, в которых он жил, и сами они стали просить суд не лишать его свободы.

Суд определил условную меру наказания. Парень вернулся на завод, окончил школу, техникум, пошел в армию. Женился. Работает сейчас на Дальнем Востоке. Не так давно приезжал к матери, и они вместе зашли ко мне. Я его и не узнал в первую минуту — взрослый мужчина, вырос, возмужал. Мой бывший подопечный стал настоящим человеком, тружеником. Вот видите, как важно разобраться в мотивах преступления, понять человека, помочь ему, особенно, если он молод. Сам факт суда подействовал на парня, это уже само по себе было для него наказанием.

— Иван Николаевич, вот я знаю, что вы много занимаетесь общественной работой, консультируете, читаете лекции, пропагандируете правовые знания среди молодежи. Скажите, бывает ли так, что преступление совершается человеком в результате того, что он не знает законов?

— Правовое воспитание имеет воспитательное значение для молодежи, школьников. В общих чертах все знают, что есть преступление, а что — нет: ведь все законы основаны на моральных правилах, по которым живет каждый честный человек, и в принципе для того, чтобы отличить добро от зла, не обязательно знать уголовное право. Но, конечно, изучение законов — это профилактика, есть ведь люди, которые совершают противозаконные поступки, рассчитывая на безнаказанность, на гуманность суда.

— Вам много приходится заниматься с молодежью? Очень часто мы считаем основной функцией адвоката защиту обвиняемых по уголовным делам. А вот теперь вижу, что есть и другие обязанности.

— Совершенно верно. Уголовные дела — это только часть нашей работы. Мы оказываем помощь учреждениям, совхозам, разбираем конфликты по всем отраслям права. Очень часто к нам идут за моральной поддержкой. Порой приходится давать советы не адвокатские, а вот как соседу, например, — быть добрее, учиться прощать ошибки и слабости, уметь забыть плохое ради хорошего, которое будет. Удовлетворение от решения таких конфликтов испытываешь не меньшее, чем если бы удачно построил защиту и выиграл дело в суде. Мне хотелось бы, чтобы и молодежь наша, те, кто только начинают свою адвокатскую деятельность, поняли это, почувствовали.

— А есть среди молодых адвокатов такой человек, которого вы могли бы назвать своим учеником? Вот так, как вы были учеником Кузьмы Александровича Осипова?

— Такой человек есть, только пока не буду называть его имени, хорошо? Рабочий парень, мы его на заводе «нашли». Способный, хороший парень, я верю — быть ему настоящим адвокатом.

— Иван Николаевич, позвольте вам задать вопрос, который, по традиции, мы задаем всем героям нашего «вечернего разговора». Это немного не «по теме», но все же скажите— есть ли у вас какой-нибудь конек, «хобби». Может быть, собираете марки или кактусы разводите?..

— Очень жаль, если я разочарую ваших читателей, но — нет, не развожу кактусы. Работа — это и мои заботы, и мой «конек». Может быть, и нашел бы себе какое-то интересное занятие, если бы время оставалось свободное, но нет ни одного лишнего часа в сутках. Коллегия наша — одна из самых крупных в Союзе. Я депутат Ленинского районного Совета, член общественной приемной газеты «Правда», член методического совета по правовой работе в народном хозяйстве отдела юстиции Свердловского облисполкома. Дел столько, что успеть бы их переделать.

— Большое спасибо, Иван Николаевич, за беседу. Быть может, ваш рассказ о профессии адвоката поможет кому-нибудь из наших молодых читателей сделать выбор, стать юристом.

— Они не пожалеют, как ни разу не пожалел о своем выборе я.

О. БОГУСЛАВСКАЯ.

спорт

КРУГОВЕРТЬ НА СКЛОНАХ БЕЛОЙ ● ЗОЛОТАЯ МЕДАЛЬ ВЕТЕРАНА ПОМОСТА ● ЗА ЧЕРТОЙ ПРИЗЕРОВ

● ТЯЖЕЛАЯ АТЛЕТИКА

В. СМЕТАНИН — ЧЕМПИОН СТРАНЫ

В столице Эстонии — древнем Таллине начался очередной чемпионат Советского Союза по тяжелой атлетике, который рядовым никак не назовешь. Ведь уже в августе стартуют Олимпийские игры, и от того, как выступят атлеты на национальном первенстве, во многом зависит — войдут ли они в сборную страны, получат ли путевки в олимпийский Мюнхен. Вот потому все сильнейшие штангисты Советского Союза собрались в эти дни в таллинском Доме спорта «Калев». К сожалению, из-за травмы не выступает чемпион страны первоуралец Василий Колотов.

Соревнования открыли атлеты наилегчайшей весовой категории. И большого успеха добился свердловский армеец заслуженный мастер спорта Владимир Сметанин, опередивший рекордсмена мира львовянина А. Гнатова. Наш 35-летний ветеран, подняв в жиме 110 кг, отставал от фаворита на 7,5 кг. Но в рывке Владимир одолел штангу весом 95 кг, а Гнатов лишь — 85 кг. По сумме двух движений свердловчанин шел впереди, опережая рекордсмена на 2,5 кг.

Все должен был решить толчок. В. Сметанин поднял во второй попытке штангу весом 127,5 кг, затем пытался толкнуть 130 кг, но не удержал вес. Гнатову нужно было штурмовать вес в 132,5 кг, что превышает мировой рекорд на полтора килограмма, чтобы стать чемпионом страны, но львовянин не справился с этой трудной задачей. Лишь 122,5 кг смог взять он.

С отличной суммой троеборья 332,5 кг титул чемпиона страны завоевал Владимир Сметанин, А. Гнатов был вторым, проиграв уральцу 7,5 кг. Заметим, что наш ветеран в пятый раз завоевывает звание чемпиона СССР в наилегчайшей весовой категории. Большая золотая медаль вручена свердловчанину (малые медали за победы в движениях не разыгрывались).

● СЛАЛОМ

ПОСЛЕДНИЕ СТАРТЫ

Свыше восьмидесяти сильнейших слаломистов области оспаривали на трассах горы Белой под Нижним Тагилом титулы чемпионов. Отличного успеха добился В. Прокуров («Труд»), занявший первые места в специальном слаломе и слаломе-гиганте, вторым он был в скоростном спуске. Г. Малоземова («Труд») стала чемпионкой области во всех трех видах горнолыжного многоборья. Призерами стали молодые слаломисты В. Попова («Буревестник») и С. Лобода («Труд»).

Командную победу одержали слаломисты «Труда», на 96 очков опередившие спортсменов «Буревестника», занявших второе место. К сожалению, не выставили команды общества «Локомотив», «Спартак», «Трудовые резервы» и другие.

Г. ХАРЬКОВСКИЙ, судья всесоюзной категории.

● ФИГУРНОЕ КАТАНИЕ

ПЕРВОУРАЛЬЦЫ — ПЯТЫЕ

На льду Минского Дворца спорта разыграны медали чемпионата страны по фигурному катанию. Среди спортивных пар в отсутствие наших сильнейших фигуристов первое место заняли москвичи И. Черняева и В. Благов. Ленинградцы Л. Белоусова и О. Протопопов завоевали бронзовые медали. Первоуральцы Юлия Ренник и Ардо Ренник с результатом 381,1 балла (сумма мест — 45) заняли пятое место.

В СВОБОДНУЮ МИНУТКУ

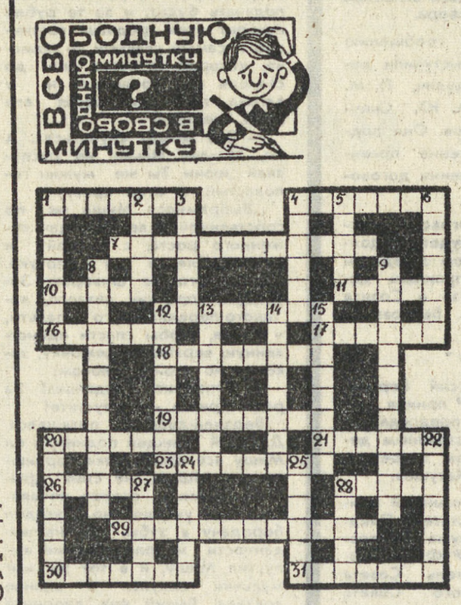

КРОССВОРД

ПО ГОРИЗОНТАЛИ. 1. Ряд последовательных действий для получения ответа задачи. 4. Роман И. Сельвинского. 7. Торговая точка. 10. Река в Свердловской области. 11. Населенный пункт в Бирме. 12. Рабочий инструмент каменщика. 16. Произведение О. Гончара. 17. Капиталист, живущий на проценты. 18. Французский архитектор. 19. Подставка для картины. 20. Акробатический прыжок. 21. Морской разбойник. 23. Обычай кровной мести. 26. Населенный пункт в Гренландии. 28. Советский поэт. 29. Советский композитор. 30. Герой произведения Е. Пермитина «Поэма о лесах». 31. Герой произведения В. Липатова «Деревенский детектив».

ПО ВЕРТИКАЛИ: 1. Прибор для регулирования силы тока. 2. Город в Замбии. 3. Русская старинная чаша дружбы. 4. Почтовое отправление. 5. Деревянная балка железнодорожного полотна. 6. Соединение вещества с кислородом. 8. Спортивное общество. 9. Один из музыкантов оркестра. 12. Свердловский артист. 13. Герой романа К. Симонова «Живые и мертвые». 14. Дипломатический представитель. 15. Небольшой рак. 20. Меткий стрелок. 22. Укрепление перед крепостной стеной. 24. Советский художник-карикатурист. 25. Линия, намечающая путь следования. 27. Русский скульптор-анималист. 28. Остров в Карибском море.

Составила Н. СОЛОВЬЕВА.

Свердловск.

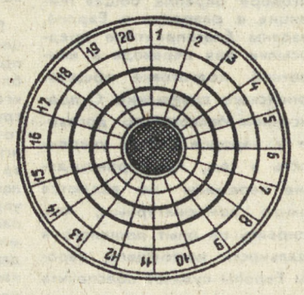

Анаграммы

1. Государство в Азии. 2. Религиозный подвижник. 3. Ручное орудие для рубки чего-нибудь. 4. В ведической религии—бог грозы и бури. 5. Воспаление слизистой оболочки какого-либо органа. 6. Принадлежность для письма. 7. Площадка, засеянная травой. 8. Русская народная игра. 9. Музыкальная пьеса. 10. В древнегреческой мифологии — богиня домашнего очага и огня. 11. Крупная летучая мышь. 12. Вид ткани. 13. Город в США. 14. Рабочий на верфях. 15. Порошок из какого-нибудь измельченного вещества. 16. Строение для хранения товаров. 17. Лицо, насильственно захватившее власть. 18. Местонахождение. 19. Ядро кокосовых орехов. 20. Мелкозернистая магматическая горная порода.

Правильно определив слова и изменив их путем перестановки букв на новые, впишите по радиальным клеткам. По выделенному кругу тогда прочтете народную мудрость.

Составила Л. ИВАНЕНКО.

Ирбит.

ОТВЕТЫ НА КРОССВОРД (СМ. № 58)

ПО ГОРИЗОНТАЛИ. 1. Козерог. 5. Анемометр. 8. Вега. 9. Адда. 11. Кварнен. 15. Делегат. 17. Давыдов. 20. Зевс. 21. Атлантида. 22. Спорт. 23. Жако. 24. Сарабанда. 25. Пакт. 26. Отранто. 29. Мастика. 31. Кингсл. 32. Арка. 33. Нрав. 36. Фиоритура. 37. Автомат.

ПО ВЕРТИКАЛИ: 1. Контакт. 2. Зима. 3. Ромб. 4. Готланд. 6. Берг. 7. Удав. 10. Клавикорд. 12. Аквамарин. 13. Контрабас. 14. Адаптация. 15. Дизажио. 16. Адамсит. 18. Алабама. 19. Верстка. 27. Нора. 28. Окалина. 29. Минарет. 30. Сказ. 34. Грот. 35. Атом.

Первыми решили: Л. Койнова (Ирбит), Е. Егунова (Полевской), Т. Четверкина (В. Тагил), Л. Основина, И. Санталов, В. Гленский, Н. Дайно (Свердловск).

НАШЕ СПРАВОЧНОЕ БЮРО

на голубом экране

ЧЕТВЕРГ

13 АПРЕЛЯ

ПЕРВАЯ ПРОГРАММА

11.30 — ПЕРЕДАЧИ ИЗ МОСКВЫ. Программа передач.
11.35 — Новости.
11.45 — Для школьников. «По маршрутам подвига».
12.15 — «Ожидание». Художественный фильм.
13.25 — «Товары — народу».
13.55 — «Музыка для всех нас».
15.15 — «Автоматы исследуют космос».
16.00 — Новости.
17.57 — Показывает Свердловск. Программа передач.
18.00 — НОТ—забота общая.
18.15 — «Музыкальный апрель Урала». Областной конкурс советской песни.
19.00 — Новости.
19.15 — Депутат и жизнь.
20.00 — ПЕРЕДАЧИ ИЗ МОСКВЫ. Новости.
20.10 — Сцены из русских опер.
20.50 — «Ленинский университет миллионов». «Беседы о партии».
21.20 — «Городской романс». Художественный фильм.
23.00 — «Время». Информационная программа.
23.30 — «Творчество народов мира».
24.00 — Чемпионат СССР по фигурному катанию.
01.30 — Чемпионат СССР по тяжелой атлетике.

ВТОРАЯ ПРОГРАММА

18.10 — ПЕРЕДАЧИ ИЗ МОСКВЫ. Программа передач.
18.15 — «Русская речь».
19.00 — Для школьников. Вам отвечают ученые. «Посланец Земли на Марсе».
19.30 — «Размышляя о прочитанном».
20.00 — Показывает Свердловск. «Для вас, малыши».
20.15 — Для школьников «Шестидесятый меридиан».
20.45 — Страница ГАИ.
21.05 — «Кукла». Художественный фильм. 1-я серия.

КУДА ПОЙТИ СЕГОДНЯ

СВЕРДЛОВСКИЙ АКАДЕМИЧЕСКИЙ ТЕАТР ОПЕРЫ И БАЛЕТА им. А. В. ЛУНАЧАРСКОГО
Сегодня премьера МАЙСКАЯ НОЧЬ
14-IV ПЕР ГЮНТ
15-IV ЦАРСКАЯ НЕВЕСТА

СВЕРДЛОВСКИЙ ДРАМАТИЧЕСКИЙ ТЕАТР
Сегодня ВАЛЕНТИН И ВАЛЕНТИНА
14-IV СТАРШИЙ СЫН
15-IV ВКУС ЧЕРЕШНИ

СВЕРДЛОВСКИЙ ТЕАТР МУЗЫКАЛЬНОЙ КОМЕДИИ
Сегодня ЧЕРНАЯ БЕРЕЗА
14-IV ТРЕБУЕТСЯ ГЕРОИНЯ
15-IV БУДЕТ ЗАВТРА

ТЮЗ им. ЛЕНИНСКОГО КОМСОМОЛА
Сегодня в 15 ч. СКАЗКА О ЦАРЕ САЛТАНЕ
14-IV в 17 ч. ЭЙ ТЫ, ЗДРАВСТВУЙ!

КИНО-КОНЦЕРТНЫЙ ТЕАТР «КОСМОС»
Сегодня и ежедневно новый цветной художественный фильм РОМЕО И ДЖУЛЬЕТТА (две серии).
Сеансы: в 12, 16, 20 ч.

СЕГОДНЯ В КИНОТЕАТРАХ:

ОКТЯБРЬ — Дерзость.
СОВКИНО — Хроника любви и смерти.
УРАЛ — Пассажирка. Фараон (две серии). Доживем до понедельника. В зале документального фильма Индийские йоги. Кто они? Австрия — вчера, сегодня.
ТЕМП — Дерзость.
КОМСОМОЛЕЦ — Живая вода. Индийские йоги. Кто они?
ИСКРА — Туманная ночь. Джентльмены удачи.
ЮЖНЫЙ—Туманная ночь.
СТАЛЬ — Туманная ночь. Человек-амфибия.
ДК им. СВЕРДЛОВА — Пусть говорят.
ЗНАМЯ — Украли старого Тоомаса. В 12 часов придет босс. Джентльмены удачи.
БУРЕВЕСТНИК — Хроника любви и смерти.
ДК им. ГОРЬКОГО — Джентльмены удачи.
Им. МАЯКОВСКОГО — Дерзость.
ЭКРАН — Сказание о Рустаме (две серии).
ЛУЧ — Антрацит.
МИР — Дерзость.
СОВРЕМЕННИК — Сказание о Рустаме (две серии).
ЗАРЯ — Джентльмены удачи. В тени смерти.
ПРОГРЕСС — Большая любовь.
РОДИНА — Сказание о Рустаме (две серии).

ЦЕНТРАЛЬНЫЙ СТАДИОН
17 апреля
ФУТБОЛ
ПЕРВЕНСТВО СОВЕТСКОГО СОЮЗА кл. «А».
Матч между командами: «ЧЕРНОМОРЕЦ» (Одесса) — «УРАЛМАШ» (Свердловск)
Начало игры в 18 час. 30 мин.
Билеты продаются в кассах стадиона с 12 до 20 час.

ПОГОДА

14—17 апреля по области ожидается преимущественно без осадков, в начале периода мокрый снег с дождем, слабый гололед. Температура воздуха ночью от 2-х градусов холода до 3-х тепла, на севере 2—7 градусов холода, днем 3—8, во второй половине периода на юге 9—14 градусов тепла.

Редактор Г. ЧУКРЕЕВ.

Звоните: Редактор — 51-28-61. Зам редактора — 51-38-75. Ответственный секретарь — 51-74-67. Секретариат — 51-47-26 и 58-95-48. Отдел рабочей и инженерной молодежи — 58-96-11. Отдел сельской молодежи — 58-93-89. Отдел коммунистического воспитания — 51-60-33. Отдел комсомольской жизни и молодежных проблем — 51-69-28. Отдел военно-спортивный — 51-39-09. Отдел учащейся молодежи — 58-92-41. Отдел литературы и искусства — 58-93-89. Отдел информации — 51-16-81, 51-28-32, 58-92-37. Отдел писем — 51-34-22. Фотокорреспондент — 51-38-28.

Пишите: 620219 Свердловск, Г. С. П., 153, ул. 8 Марта, 8. Редакция газеты «На смену!».

НС 08195. Типография изд-ва «Уральский рабочий», Свердловск, проспект Ленина № 49. Заказ № 4169.