ПРОЛЕТАРИИ ВСЕХ СТРАН, СОЕДИНЯЙТЕСЬ!

НА СМЕНУ!

ОРГАН СВЕРДЛОВСКОГО ОБКОМА ВЛКСМ

ГАЗЕТА ОСНОВАНА В 1920 ГОДУ

№ 35 (9188) ◆ ПЯТНИЦА, 18 ФЕВРАЛЯ 1972 ГОДА ◆ Цена 2 коп.

ПЛЕНУМ ОБКОМА ВЛКСМ

Вчера состоялся IX пленум областного комитета ВЛКСМ.

Пленум постановил вынести на рассмотрение XVIII областной отчетно-выборной комсомольской конференции следующие вопросы:

1. Отчет обкома ВЛКСМ «Об участии Свердловской областной комсомольской организации в выполнении решений XXIV съезда КПСС и задачах дальнейшего улучшения коммунистического воспитания молодежи».
2. Отчет областной ревизионной комиссии.
3. Информация о работе областного совета пионерской организации.
4. Выборы областных органов ВЛКСМ.

Пленум рассмотрел и утвердил отчет обкома ВЛКСМ XVIII областной отчетно-выборной конференции.

Докладчиками утверждены: по первому вопросу — первый секретарь обкома ВЛКСМ Е. И. Кондратьев, по третьему вопросу — секретарь обкома ВЛКСМ В. Н. Мартынова.

Пленум рассмотрел также организационный вопрос. В связи с переходом на партийную работу от обязанностей второго секретаря и члена бюро обкома ВЛКСМ освобожден Ю. А. Томашев.

За многолетнюю плодотворную работу по коммунистическому воспитанию молодежи Ю. А. Томашева решено занести в Книгу почета областной комсомольской организации.

Вторым секретарем и членом бюро обкома ВЛКСМ пленум избрал В. П. Воротникова, ранее работавшего заведующим отделом студенческой молодежи обкома ВЛКСМ.

В работе пленума приняли участие секретарь Свердловского обкома КПСС Л. Н. Пономарев, заведующий отделом организационно-партийной работы обкома КПСС Б. М. Макушкин и заведующий сектором областей Урала ЦК ВЛКСМ В. И. Резваткин.

ЗАЩИЩАЕТСЯ РЕФЕРАТ

НАШИ ИНТЕРВЬЮ

ПРИБЛИЖАЕТСЯ заключительный этап IV Всесоюзного конкурса студенческих работ по проблемам общественных наук. Мы попросили рассказать о нем председателя областного оргкомитета по проведению конкурса ректора юридического института Дмитрия Демьяновича ОСТАПЕНКО.

— Дмитрий Демьянович, пожалуйста, несколько слов об итогах III конкурса.

— III Всесоюзный конкурс студенческих работ по проблемам общественных наук был посвящен 100-летию со дня рождения В. И. Ленина. В Свердловской области в этом конкурсе принимали участие 35 тысяч студентов, которые написали 21 тысячу докладов и рефератов. Для сравнения стоит сказать, что в I конкурсе свердловскими студентами было написано всего 1500 работ. Рефераты проходили очень много проверок, их обсуждение стояло на повестке 754 внутривузовских конференций. 304 лучшие студенческие работы были направлены на рассмотрение областного жюри, 105 из них получили высокую оценку. На республиканский конкурс от Свердловской области прошло 76 работ, в 9 раз больше, чем 5 лет назад.

Еще в 1968-69 гг. студенческие научные общества Москвы и Ленинграда поставили перед собой задачу — каждый студент должен принимать участие в конкурсе, повышая одновременно качество рефератов. Москва и Ленинград близки к выполнению этой задачи. Приятно отметить, что Свердловск ненамного отстает от них в этом отношении. На республиканском конкурсе отличные и хорошие оценки получили 95 процентов работ, присланных Москвой, и 82 процента работ, присланных Свердловской областью. Уральский политехнический институт получил 10 дипломов республиканского жюри, юридический институт — 9 дипломов, остальные институты также были награждены грамотами и дипломами.

О высоком уровне работ говорит тот факт, что 38 студенческих рефератов стали базой для разработки лекций по линии общества «Знание».

Теперь о нынешнем конкурсе.

Первый этап IV Всесоюзного конкурса — внутривузовское обсуждение студенческих работ — начался 14 января 1971 г. Уже первые месяцы показывают, насколько возрос интерес к общественным наукам, насколько повысилась активность студентов как в гуманитарных, так и в технических вузах. Например, в Уральском политехническом институте в I конкурсе, посвященном 50-летию Великой Октябрьской революции, принимали участие 274 студента, количество участников нынешнего конкурса — 1502 человека. Выдержав конкурс на групповых, факультетских, курсовых и институтских конференциях, наиболее интересные работы отсылаются на областной конкурс.

— Чем отличается нынешний конкурс от предыдущих?

— IV Всесоюзный конкурс студенческих работ по проблемам общественных наук посвящен XXIV съезду КПСС и 50-летию образования СССР. Вместе с увеличением числа участников расширился и круг вопросов, которые привлекают к себе внимание студентов. Есть и особенности, которые начали вырисовываться в прошлые годы и которые четче оформились в нынешнем конкурсе. Главная особенность — более близкое отношение к молодежной тематике, непосредственно к проблемам, волнующим советское студенчество: к вопросам самоуправления, к решению нравственных и этических проблем будущей профессии через решение проблем общественных наук.

Это направление подтверждают названия рефератов, представленных на областной конкурс студентами медицинского института. Вот в реферате «Медицина и бизнес» на основе конкретных фактов делается вывод: в буржуазных странах, где деньги имеют огромную власть над людьми, где все охвачены жаждой наживы, медицина не может служить высоким целям. Там, где безраздельно властвует доллар, где мерилом всего является доллар, где совершаются преступления ради доллара, там медицина является во многом средством для накопления богатства.

По сравнению с прошлыми конкурсами возросло количество рефератов, посвященных Уралу.

Так как в Свердловске есть юридический институт, мы решили ввести новую секцию — права. Многие студенты юридического института с удовольствием пишут сейчас работы по правовой тематике. Из 101 работы, представленной студентами-юристами, 60 работ посвящены именно ей.

Более активное участие в конкурсе принимают комсомольские активисты. Прошли все этапы и попали на областной этап конкурса работы членов комитета ВЛКСМ лесотехнического института, заместителя председателя студенческого научного общества Галины Сысуевой, преподавателя А. В. Горшкова, секретаря факультетского бюро Василия Мартемьянова. С. Макаров, командир студенческого стройотряда, рассказывает о своем опыте работы над рефератом «Студенческие строительные отряды — школа воспитания молодежи».

— Насколько велика в подготовке студентов к участию в конкурсе роль кафедр общественных наук?

— Эту роль трудно переоценить. До конкурса преподаватели разрабатывают общую методику написания работ с учетом специфики своего вуза. Проводится большая индивидуальная работа со студентами, начиная с помощи выбора темы, кончая рецензированием и обсуждением работ с помощью преподавателей кафедры общественных наук на семинарах, в академических кружках, на конференциях. Кафедра общественных наук дает советы, как пользоваться методической литературой и первоисточниками. Эта огромная работа не пропадает даром: студенты пишут интересные работы, часто почти на профессиональном уровне.

— Какое будущее у конкурсов студенческих работ по проблемам общественных наук?

— Перспективы большие. Дело в том, что конкурс родился не стихийно, а был подготовлен ходом развития интереса студентов к общественным наукам. Когда начали проводиться конкурсы: этот интерес вылился в конкретную форму. Сейчас у нас есть для сравнения красноречивые цифры: в IV конкурсе количество участников почти в 14 раз превышает количество участников 1 конкурса.

Итоги IV Всесоюзного конкурса будут подведены осенью 1972 года.

СМОТР БЕРЕЖЛИВОСТИ

ПРЕДСТАВЛЯЕМ СЛЕДУЮЩЕГО УЧАСТНИКА НАШЕГО СМОТРА — СМЕНУ, КОТОРАЯ БЫЛА СОЗДАНА В ОКТЯБРЕ 1971 ГОДА И ТОЛЬКО ЗА ОДИН КВАРТАЛ СЭКОНОМИЛА 8 ТЫСЯЧ 50 РУБЛЕЙ.

ТОЛЬКО ТРИ МЕСЯЦА

«I. АДРЕС: Кировградский металлургический комбинат имени С. М. Кирова. Комсомольско-молодежная смена конверторного передела металлургического цеха Б. Е. Деменко.

II. ИТОГ ВКЛАДА ЗА IV КВАРТАЛ 1971 ГОДА: 8050 руб.

III. СОДЕРЖАНИЕ: 1. Выполнение плана по выпуску черновой меди на 102,7 процента (1,4 тыс. руб.), выполнение плана по цинку в окиси — 118,8 процента (0,9 тыс. руб). 2. Внедренных рацпредложений нет. 3. Экономия от улучшения качества продукции (сортности меди) — 5,5 тыс. рублей. Перерасход электроэнергии — минус 400 рублей. 4. Экономический эффект от субботников, сбора металлолома — 650 руб.

IV. КРАТКИЕ ВЫВОДЫ: Ребята подобрались в смене инициативные. Не захотели быть в числе последних, включились в соревнование. Все повышают знания — 12 чел. учится в техникумах, 1 — в институте, 1 — в ШРМ.

ЛИЦЕВОЙ СЧЕТ ЗАВЕРЯЕМ: Экономист цеха В. Д. Ларионова, секретарь комитета ВЛКСМ комбината Г. Савенков».

ИЗ «ЛИЦЕВОГО СЧЕТА» смены видно, что основной взнос в него вложен за счет улучшения качества меди. Как же это удалось кировградским конверторщикам (кстати, мы писали о сталеплавильщиках из конверторного цеха НТМК и сравнить, видимо, будет интересно)?

Об этом наш специальный корреспондент **А. Северов** попросил рассказать некоторых работников металлургического цеха, где работает комсомольско-молодежная смена Бориса Деменко.

МНЕНИЕ ПЕРВОЕ — НАЧАЛЬНИКА ПЛАНОВО-НОРМИРОВОЧНОГО БЮРО Н. П. СЕРГЕЕВОЙ:

— Особенно я подчеркну, что смене, как говорится, от рождения всего три месяца.

Однако коллектив этот сложился быстро и крепко. Как-то сразу! Об этом, конечно, лучше бы комсоргу рассказывать. Только и в управлении цеха, в нашем, к примеру, отделе мы сразу почувствовали — часто ребята из смены Деменко заходят, все-то им интересно: сколько там сэкономили, как перерасход вдруг получается.

Одной из главных причин того, что и в этой, молодежной (остальные у нас кадровые смены), хорошие итоги за четвертый квартал, я бы назвала школу передового опыта. Ее провел по всему переделу старший конверторщик цеха Николай Гудименко — мастер своего дела, техник по образованию и прирожденный педагог по призванию. Мы посчитали: эффект от работы школы равен сумме в шесть тысяч рублей.

Во время школы все смены передела познакомились с передовыми приемами работы, научной ее организацией.

МНЕНИЕ ВТОРОЕ — ТЕХНОЛОГА ЦЕХА Ю. А. КАТАЕВА:

— Поддержу Нелли Петровну, что условия на конец 1971-го — начало 1972 годов выпали не из легких. Однако же при них производительность по цеху по сравнению с 1970 годом выросла на 9 процентов.

И, надо заметить, комсомольцы начали именно с этого «конца», как всегда забывая, что их у палки два. То ли так велико было желание выделиться сразу, то ли еще что — сначала смена погналась за тоннами, за количеством. Вышло — в ущерб качеству.

После невеселых, в общем-то, итогов октября мы решили обсудить все. Смену собирали в партбюро цеха и на собрание передела. Ребята поняли все. В ноябре уже сработали лучше. Так появились ответственность за дело, потом и опыт.

Под опытом я имею в виду больше не мастерство — многие в смене, особенно старшие конверторщики и мастер Борис Деменко, выпускник УПИ, владеют своей профессией отлично. Подразумевается опыт коллективной работы — спаянность, понимание напарника, взаимопомощь и т. д.

МНЕНИЕ ТРЕТЬЕ — КОМСОРГА ЦЕХА В. КОРОЛЯ:

— По-моему, успех в преодолении всех трудностей, о которых сказано, появился вот отчего. Смена была создана не на голом месте и начинала все-таки не с голого энтузиазма. Ядром ее стал бывший комсомольско-молодежный агрегат конвертора № 3. Мастер Борис Деменко, старший сигнальщик Нурислан Абашев, старший конверторщик Александр Конюхов и другие помогали молодым. В результате за три месяца — за время существования смены трое повысили квалификацию. Стали сигнальщиками 5-го разряда Валерий Приманченко, кстати, студент-заочник техникума, и Сергей Кузнецов, тоже студент, металлургического факультета УПИ. Хорошо сдал экзамены и получил сразу пятый разряд Михаил Ащеулов, работавший уборщиком шлака.

Второе, что я считаю интересным и что сказалось на успехе, — ребята первыми на переделе решили продлить межремонтный срок работы конверторов. Когда-то начал это комсомольско-молодежный агрегат и идею подхватила вся смена. Сейчас срок этот вместо трех месяцев доведен до пяти. Нетрудно представить, сколько выгоды из этого цеху!

ЧТО Ж, корреспонденту в данном случае осталось посмотреть, как работают конверторщики, попытаться еще кое-что узнать у них. И сделать вывод из сказанного. Он, по-моему, таков — все три мнения говорят, что смена не могла не стать передовой. Конверторщики не могли не оправдать звание комсомольско-молодежного коллектива. И для этого оказалось достаточно только три месяца...

ИДУТ ОТЧЕТЫ И ВЫБОРЫ

ВОСХОЖДЕНИЕ К ЗРЕЛОСТИ

Индустриальный Нижний Тагил... Его комсомольская организация, одна из крупнейших в области, насчитывает в своих рядах более 45 тысяч юношей и девушек.

Почти половина комсомольцев — молодые рабочие.

Нижнетагильская городская комсомольская организация известна в нашей области и за ее пределами многими интересными делами.

Не случайно и отчетно-выборная конференция в Нижнем Тагиле стала хорошей школой для комсомольского актива.

В прениях по отчетным докладам горкома ВЛКСМ и ревизионной комиссии приняли участие 49 человек. Каждый восемнадцатый делегат смог выступить, поделиться опытом, высказать свои мысли, предложения, замечания.

Отчего такой емкой, насыщенной стала тагильская конференция?

Оттого, что, принимая участие в пленарных заседаниях, делегаты работали и по секциям. Их было четыре: рабочей молодежи, работников предприятий местной, пищевой промышленности, сферы обслуживания, медицинских и детских учреждений, студентов и учащихся средних специальных учебных заведений, учащихся и преподавателей общеобразовательных школ.

Разделение делегатов по секциям дало возможность более конкретного разговора, сделало обмен опытом более плодотворным и широким.

...В 1932 году на металлургическом заводе имени Куйбышева был установлен рекорд Урала — домейщики выплавили за сутки 205 тонн чугуна.

Сегодня эта цифра для тагильских металлургов, как говорится, не звучит. Сегодня домна № 6 выдает 5000 тонн чугуна за сутки. Она одна управляется с тем объемом работы, который был бы под силу двадцати пяти таким домнам-ветеранам, как печь завода имени Куйбышева.

Этот факт, который привел в своем выступлении на конференции первый секретарь обкома ВЛКСМ Е. Кондратьев, очень красноречив. Он говорит о быстром шаге нашей индустрии, о колоссальном росте ее технической оснащенности.

Народному хозяйству сегодня нужны знающие, высокообразованные кадры. И они постоянно пополняют трудовые ряды. Потому-то и работа с ними, работа с молодежью требует глубокого, современного, научного подхода.

На Нижнетагильской городской комсомольской конференции были обсуждены и приняты перспективные комплексные планы работы по коммунистическому воспитанию различных категорий молодежи: рабочих, работников сферы обслуживания, студентов и учащихся.

В выступлениях делегатов немало говорилось и о личных комплексных планах молодых рабочих и инженерно-технических работников. Выдвигая задачи перед комсомольцами, о них говорил и первый секретарь горкома КПСС М. П. Шарнин.

Как помочь молодому человеку совершить восхождение к вершинам трудовой, политической и нравственной зрелости, к вершинам мастерства? Об этом думали комсомольские активисты, ученые, составляя проекты перспективных комплексных планов, об этом говорили делегаты конференции.

НА СНИМКАХ: перед началом конференции (слева); среди делегатов — подручный сталевара НТМК Валерий ЛОБАРЕВ и преподаватель иностранного языка школы 57 Валентина ИЛЮШИНА (справа).

СТУПЕНЬКА ПЕРВАЯ

КЕМ И КАКИМИ БЫТЬ?

— Сегодня училищам необходима помощь в профессиональной ориентации не только школы, но и комитетов ВЛКСМ, представителей других общественных организаций промышленных предприятий. Нужны согласованные действия в этой работе районных и городских отделов народного образования и горкома комсомола. На наш взгляд, нужно усилить шефство комсомольско-молодежных бригад, передовиков производства над учебными группами... (ИЗ ВЫСТУПЛЕНИЯ ДЕЛЕГАТА Н. ШУБИНА, ЗАМ. ДИРЕКТОРА ГПТУ № 36).

— Профессиональная ориентация в сфере обслуживания — это проблема № 1. Каждый преподаватель и мастера торгово-кулинарного училища провели по две-три встречи в школах города, выступили с лекциями о специальностях работников сферы обслуживания.

Дело это хорошее. Но, мне думается, пропаганда профессий была бы намного эффективнее, если бы перед учащимися восьмых-десятых классов выступали молодые люди, уже работающие с увлечением в этой отрасли народного хозяйства.

Сейчас в нижнетагильской школе № 18 открыт кабинет профессиональной ориентации на работу в сфере обслуживания. Это, конечно, неплохо. Но, видимо, надо сделать так, чтобы кабинет влиял не только на учеников этой школы, а был передвижным, чтобы его действие ощущалось во всех концах города.

Трудовые турниры, конкурсы мастерства часто еще проходят только как внутреннее дело того или иного предприятия, а надо бы, чтобы их свидетелями были многие молодые ребята, чтобы они служили профессиональной ориентации юношей и девушек.

Большое значение для пропаганды профессий имеет популяризация наших лучших специалистов, мастеров своего дела. Посмотрите на Доски почета. Зачастую они неинтересно, сухо, трафаретно оформлены. А почему бы не рассказать о передовике поподробнее, потеплее? (ИЗ ВЫСТУПЛЕНИЯ П. ВАСЮТИНСКОЙ, ПРЕПОДАВАТЕЛЯ ТОРГОВО-КУЛИНАРНОГО УЧИЛИЩА, ЧЛЕНА ГОРКОМА ВЛКСМ).

ПЕРСПЕКТИВНЫЙ план на 1972—1975 годы по коммунистическому воспитанию рабочей молодежи, принятый конференцией, предусматривает приведение в определенную систему наиболее зарекомендовавших себя форм и методов работы комитетом комсомола по трудовому и идейно-политическому воспитанию молодежи. Он предполагает повышение трудовой и общественной активности, совместную работу в этом направлении с советскими, хозяйственными, профсоюзными и другими общественными организациями.

Значительное место в плане отводится профессиональной ориентации подростков и учащихся, широкому ознакомлению с наиболее распространенными профессиями в городе и области. Он направлен на оказание помощи подросткам в выборе профессии с учетом личных интересов, склонностей, физических возможностей и потребности города в кадрах. На деле же иногда получается, что школа ведет большую работу по пропаганде одних рабочих профессий, базовое предприятие отстаивает свои интересы, а соседние профтехучилища — другие. И нередко подростки останавливаются в своем выборе на распутье.

В Нижнем Тагиле уже проведена определенная организационная работа по профессиональной ориентации, и мы попросили прокомментировать жизненность и научную обоснованность этого раздела плана кандидата философских наук, декана факультета Нижнетагильского пединститута Ю. П. ПЕТРОВА.

— Мне думается, раздел перспективного плана по профориентации гармонично сочетает общественные интересы — повышение эффективности производства и всестороннее развитие личности. Все в нем подчинено общественной практике. Пункты раздела выходят за профессиональную ориентацию. Они предусматривают не просто пропаганду профессий, а сочетаются с планом социального развития нашего города, исходят из потребностей промышленных предприятий в рабочих кадрах.

Вот, например, создание научных комплексов в школах — учебные кабинеты по предметам политехнического цикла, начальной трудовой подготовки, учебные мастерские по техническому труду для учащихся 4—8 классов, лаборатории для проведения трудовых политехнических практикумов учениками 9—10 классов.

С научной точки зрения, все продумано логично, но создание таких комплексов будет зависеть от возможностей школ. Поэтому комсомольским активистам не нужно опускать это из вида.

Мне думается, что в план заложены не все потенциальные возможности городской организации. Я бы предложил на конкурсы «лучшего по профессии» приглашать широкий круг школьников. Иногда получается, что школа работает по профориентации одних профессий, а на предприятии ребятам предлагают другие. К недостаткам нужно отнести и то, что план не предусматривает познавательной работы среди школьников. Если, скажем, юноши проявляют интерес к техническим наукам, то зачем приглашать на встречу в класс врачей или юристов. Работа должна проводиться дифференцированно в каждой школе, и педагогам нужно уже в 8-м классе на каждого ученика завести карточки по интересам.

Но, повторяю, основа плана подчинена общественной практике: главное в нем — каким быть, а затем уже выбрать профессию.

СТУПЕНЬКА ВТОРАЯ

ИСТОКИ АКТИВНОСТИ

— Наиболее приемлемой для нас оказалась такая форма трудового воспитания, как соревнования комсомольско-молодежных коллективов. Но, к сожалению, таких бригад на нашем предприятии мало, а с соседями-горняками Кушвы, мы не соревнуемся. Плохо у нас еще поставлена работа по подведению итогов, слабо популяризируются лучшие молодые рабочие. Недавно мы проводили декадник наивысшей производительности труда. Это сильно повлияло на трудовое соперничество, и многие молодые рабочие впервые перевыполнили дневную норму. Но их успех никак не отметили... (ИЗ ВЫСТУПЛЕНИЯ Г. КАТУЕВА, БРИГАДИРА КОМСОМОЛЬСКО - МОЛОДЕЖНОЙ БРИГАДЫ БУРОВИКОВ ШАХТЫ «МАГНЕТИТОВАЯ» ВРУ).

— В бригаде мастера Артамоновой произошел такой случай. Мастер решила перевести работницу-комсомолку на другую операцию. Та не согласилась, потому что ее часто переводили с одной операции на другую. Вместо того, чтобы убедить молодую работницу в производственной необходимости этого шага, мастер, как говорится, поставила вопрос ребром: «Не перейдешь на эту операцию — другой работы не дам. Можешь идти в отдел кадров и подавать заявление на расчет».

С таким отношением к молодому рабочему нам еще приходится, к сожалению, сталкиваться нередко. Вмешательство комсомольской организации в такие конфликты просто необходимо.

Очень важно, в какой коллектив попадет молодой человек, как его там встретят. У нас на фабрике много хороших, дружных коллективов, в которых установились деловые, доброжелательные отношения между людьми. Среди них бригада, возглавляемая мастером Поповой. Кому, как не нам — первичной комсомольской организации, коллективу, в который пришел молодой человек, взять под свою опеку новичка и научить его работать, сделать так, чтобы этот человек не ушел от нас через два-три месяца, а остался работать постоянно. (ИЗ ВЫСТУПЛЕНИЯ Г. ТИМАКОВОЙ, ШВЕИ КОМСОМОЛЬСКО - МОЛОДЕЖНОЙ БРИГАДЫ НИЖНЕТАГИЛЬСКОЙ ШВЕЙНОЙ ФАБРИКИ).

(Окончание на 2 стр.).

от полюса

Антивоенный митинг

ТОКИО. В Токио состоялся массовый антивоенный митинг трудящихся, организованный Генеральным советом профсоюзов Японии (СОХИО). Выступавшие на митинге председатель СОХИО М. Итикава, заместитель председателя ЦИК социалистической партии И. Акамацу, руководитель группы депутатов парламента от компартии Японии Д. Танигути осудили укрепление японо-американского военного союза, японских сил самообороны.

Переворот в Эквадоре

ПАРИЖ. По сообщениям, поступающим из эквадорской столицы, пришедший к власти в результате военного переворота генерал Гильермо Родригес Лара провозгласил себя президентом страны, отменил назначенные на июнь этого года президентские выборы и объявил о сформировании «правительственного совета». В него войдут, помимо президента, командующий ВВС генерал Хулио Эспиноса Пинеда и командующий ВМС контр-адмирал Рейнальдо Вальехос Вивас.

Как передает корреспондент агентства Франс Пресс из Кито, новый президент Эквадора, после введения в стране военного положения и комендантского часа, распорядился отменить занятия во всех учебных заведениях. Запрещены демонстрации и собрания.

Награды за... злодеяния

ЛОНДОН. Английские власти удостоили высоких наград группу британских солдат и офицеров, отличившихся при подавлении народного движения в Северной Ирландии. В официальном сообщении о наградах не приводятся подробности «подвигов», но они и так хорошо известны — это сотни убитых ирландцев, тысячи искалеченных семей, предрассветные обыски.

Вынесен вотум недоверия

ВАШИНГТОН. В конгрессе США вновь вынесен вотум недоверия политике правительства, направленной на расширение американского «присутствия» во всем мире и опутывание земного шара сетью военных баз. Сенат одобрил резолюцию, требующую, чтобы правительство представляло на рассмотрение конгресса тексты всех соглашений, касающихся вопросов «безопасности», которые оно заключает с правительствами других стран.

Расходы растут

ЛОНДОН. Несмотря на переживаемые Англией экономические трудности и небывалый рост безработицы, консервативное правительство продолжает увеличивать военные расходы. В опубликованной вчера «белой книге по вопросам обороны» сообщается, что в 1972—1973 финансовом году, начинающемся 1 апреля, правительство планирует ассигновать на прямые военные расходы около 2 миллиардов 855 миллионов фунтов стерлингов, что почти на 300 миллионов фунтов стерлингов превышает ассигнования, запланированные на предыдущий финансовый год.

(ТАСС).

до полюса

ВОСХОЖДЕНИЕ К ЗРЕЛОСТИ

(Окончание. Начало на 1 стр.).

ВЫСОКАЯ общественная активность молодежи, ее творческое отношение к труду рождается в кропотливой и часто непримиримой работе с каждым молодым человеком. Значит, именно в ней и нужно искать дополнительные резервы, рождающие достижения в труде и в коммунистическом воспитании. Оказание конкретной помощи молодым рабочим, пришедшим на предприятие, в приобретении профессиональных знаний, повышении рабочего мастерства, воспитании у молодежи чувства хозяина, долга перед коллективом — на это направлен второй раздел перспективного плана. Название его сформулировано так: «Адаптация подростков и рабочей молодежи на предприятиях Нижнего Тагила».

Выступающие на конференции отметили, что эта работа должна вестись дифференцированно, с учетом специфических особенностей каждой категории молодежи.

На многих предприятиях города получили признание и популярность среди молодежи соревнования на лучшего по профессии. Победители конкурсов чествуются по заслугам, они становятся кумирами среди молодых рабочих. На новую ступень поднимается сейчас и движение комсомольско-молодежных бригад. Они создаются на самых трудных и ответственных участках, в них молодые рабочие проходят хорошую школу воспитания. Но есть в этой работе и существенные недостатки.

У комсомольцев города много средств и форм воздействия на молодежь, говорили делегаты, но они останутся вещью в себе, пока не принесет их «в гущу» пропагандист и агитатор—комсомольский работник.

Комментирует второй раздел перспективного плана, принятого конференцией, Ю. Х. КОПЫСОВ, руководитель группы социологии труда НТМК им. В. И. Ленина.

— Развитие широкого движения наставничества опытных рабочих над молодыми, шефство ветеранов труда, партии и комсомола, привлечение лучших производственных коллективов к профессиональной подготовке и воспитанию молодых рабочих — все это нашло отражение в плане. И это очень похвально. Сошлюсь на пример своего предприятия. За прошлые пять лет на металлургический комбинат было принято 7764 молодых рабочих, из них 4286 подростков. Сегодня большинство из них стали квалифицированными рабочими. Но не все.

Недавно мы проводили социологические исследования. Из 115 человек, которым мы задали вопрос: «Удовлетворяет ли вас работа?»—78 ответили положительно, трое не ответили, а 34 молодых рабочих написали, что они недовольны ею. И вот что тревожно: из общего числа — 17 человек работают над повышением квалификации самостоятельно, 47 рабочим помогают мастера и старшие товарищи, а почти 50 процентов не занимаются повышением мастерства. Причины здесь разные, но, думается, комсомольским активистам есть над чем задуматься. Перспективный план тем и хорош, что он охватывает всю сферу деятельности по воспитанию молодых рабочих.

СТУПЕНЬКА ТРЕТЬЯ

ПРИОБЩЕНИЕ К ТВОРЧЕСТВУ

— Воспитание молодежи нельзя представить себе без соревнования — нашего живого, творческого дела. Комитет ВЛКСМ считает основной задачей — расширение соревнования за звание «Лучшей комсомольской организации», «Лучшего молодого рабочего» и т. д.

В минувшем году трудовое соперничество вагоностроителей обогатилось еще одной новой формой — соревнованием по личным планам повышения производительности труда. В основе такого плана лежит выработка, достигнутая рабочим за прошлый год, плюс определенный процент роста. Свыше трех тысяч планов сейчас составлено на заводе...

(ИЗ ВЫСТУПЛЕНИЯ Н. ДАНИЛОВА, СЕКРЕТАРЯ КОМИТЕТА ВЛКСМ УВЗ).

— Отличительной чертой комсомольской жизни нашего завода можно назвать соединение борьбы за высшую производительность труда с утверждением принципов нашей коммунистической морали. На заводе в настоящее время за коммунистическое отношение к труду борется 28 цехов, 150 бригад, 130 смен, 22 отдела...

(ИЗ ВЫСТУПЛЕНИЯ Е. ФРОЛОВОЙ, ОПЕРАТОРА ЗАВОДА ПЛАСТМАСС).

— Мы стараемся привлечь как можно больше молодых инженеров и рабочих комбината к массовому движению за ускорение научно-технического прогресса. Этой цели служит и проведенный в 1971 году смотр. Обязательным условием его было наличие личных творческих планов на пятилетку, принятых по почину конструктора Уралмаша Нискодских. Главное в них — рост эффективности производства, внедрение высокопроизводительной техники, устранение ручного труда.

(ИЗ ВЫСТУПЛЕНИЯ В. РАДЧЕНКО, ЗАМ. ПРЕДСЕДАТЕЛЯ ЗАВОДСКОГО СОВЕТА МОЛОДЫХ СПЕЦИАЛИСТОВ НТМК).

В СЛОВАХ этих, произнесенных на рабочей секции конференции, убедительно доказывается, что перспективный план по коммунистическому воспитанию обоснован, исходит из богатого опыта работы комсомольской организации Нижнего Тагила. Если опять обратиться к его наметкам и пунктам, то после ступеньки «адаптационной» (назовем так вторую ступеньку) перед молодежью встает уже ступень более высокая — участие в практическом решении хозяйственных задач, вклад в выполнение государственного плана, в развитие технического творчества.

Что под этим имеется в виду? Несомненно, дальнейшее развитие похода за овладение современными научно-техническими и экономическими знаниями. Ведь оставаясь в принципе единым делом всей областной комсомольской организации, он подразумевает свое развитие на местах, в городах и районах — в соответствии с их задачами и наиболее подходящими формами.

В плане, как отмечалось на конференции, предусмотрено устранение крупных недостатков в работе Тагильского горкома ВЛКСМ. О них еще раз стоит напомнить, ибо это недостатки, которые давно во многих городах изжиты. А в Тагиле — не проводятся городские турниры и конкурсы по профессиям, не организовано подведение итогов соревнования в городском масштабе, слабо идет создание комсомольско-молодежных коллективов.

Та работа, которую поведет комсомол города от школьной скамьи, от дверей профтехучилища, продолжается на предприятии на более высоком уровне, уже с приобщением каждого рабочего, молодого специалиста к поиску: на своем рабочем месте, в своей группе, цехе.

Посмотрим основные направления этого раздела — «Участие молодежи в борьбе за научно-технический прогресс» и увидим, что разработаны они на солидной базе, которую представляют ведущие предприятия города — НТМК и Уралвагонзавод.

Комментирует «третью ступеньку» секретарь парткома Уралвагонзавода И. А. ГОРИНОВ:

— Нет сомнения, что сегодня, на конференции, комсомол города обсудил очень важную, интересную программу своей работы. Во-первых, перспективный план коммунистического воспитания касается всех категорий молодежи; во-вторых, разработан он конкретно — со сроками, ответственными и т. д.

Очень хорошо, что комсомольцы решили ежегодно проводить анализ общеобразовательного и технического уровня. Многообещающее это дело! Каждый год можно будет следить, как, на какую ступеньку в своем росте подвинулся комсомолец. Где ему надо помочь, а где — заставить.

У нас на заводе молодежи—треть коллектива. Ни одного задания, ответственного дела мы, естественно, без нее не можем делать и сделать. Поэтому и планы ее мы принимаем близко к сердцу, помогаем их осуществлять, где надо — контролируя.

Что бы я хотел сказать по основным проблемам этого плана? Прежде всего, они указывают, каковы пути роста профессионального и идейного, которые ныне открыты для молодежи, как по ним вернее идти. Взять тот же поход «Современные научно-технические знания — каждому». Думается, что маршрут его комсомол должен направлять в зависимости от обстановки на заводе. Стала, к примеру, у нас проблемой «номер один» резкая нехватка рабочих после призывов в армию — и партийная организация вместе с комсомольской разработали перспективный план по обучению и замене ушедших в кратчайший срок.

Если говорить о техническом творчестве, то не всегда меня, к примеру, радуют громадные цифры рацпредложений и сумм эффекта от них. Я считаю, что главная задача здесь, как и в соревновании, и в экономической учебе,— заинтересовать, привлечь ребят к поиску, как можно раньше и как можно больше.

Все острее встает вопрос, своевременный, замечу, об участии молодежи в хозяйственной деятельности, в управлении предприятием. У нас работают всюду постоянно действующие производственные совещания, комсомольцы-прожектористы успешно вмешиваются в хозяйственные дела. Но этого мало. Думается, надо искать какие-то еще формы, надо добиваться больших прав, как, например, уралмашевцы — их комитет ВЛКСМ давно уже участвует в распределении жилья на заводе, материальном поощрении молодежи.

План конференция единодушно одобрила. Значит, он реальный, выполнимый, отвечает требованиям молодежи. И, я думаю, будет выполнен. Залог этому — идейно-политическая основа, дух комсомольской боевитости, который всегда отличает тагильскую молодежь — на стройке или в цехе завода, в студенческой аудитории или на такой вот отчетно-выборной конференции.

Конференцию приветствуют юные гимнастицы.

В зале заседание (вверху), красочные стенды рассказали о делах нижнетагильской комсомолии (внизу).

ДЕЙСТВИТЕЛЬНО, конференция в Нижнем Тагиле стала тем самым событием в жизни города, которые называют важными, поворотными.

В новой пятилетке тагильской молодежи предстоит совершить немало — построить широкополочный стан на НТМК и ввести новые мощности на Уралвагонзаводе, повысить темпы роста производительности труда. Шире предстоит развернуть движение за «тагильский эшелон экономии» и повышение качества продукции.

Перспективный план коммунистического воспитания молодежи, ступени восхождения ее на высоты рабочего мастерства и коммунистической зрелости — путь, который поможет выполнить эти задачи.

Материалы с конференции подготовили наши спецкоры В. ПАНКРАТОВ, Г. ЧУКРЕЕВ, А. ШАРАПОВ. Снимки А. ЛЫСЯКОВА.

Письмо позвало в дорогу

«ПОДОЖДИТЕ ДО ВЕСНЫ...»

ПОСЛЕ работы каждый из нас хочет хорошо отдохнуть. И никто не станет отрицать, что досуг и труд должны органично дополнять друг друга.

Мы привыкли жить в коллективе, стремимся общаться с людьми не только в процессе производства. И вновь досуг, его организация во многом определяют характер этих отношений.

На селе организатором свободного времени выступает клуб. В клуб идут поговорить о делах или провести комсомольское собрание, потанцевать или посмотреть новый фильм, концерт самодеятельности...

А если клуба нет? Чем тогда заниматься после работы? Ведь «вакуума» в данном случае быть не может...

...Такая ситуация сложилась в деревне Темной Талицкого района несколько лет назад. И до сих пор изменить ее не удалось, хотя комсомольцы приложили к этому немало усилий. Последней отчаянной попыткой было письмо, которое они прислали в редакцию.

«...Был у нас клуб. Какой-то старый дом, зимой иногда кино привозили. Но пока фильм смотришь—перемерзнешь. Кругом щели, дует. И все-таки не отчаивались. Строился новый клуб. Только беда в том, что строится он уже пятый год, и никому неизвестно, когда будет готов. Старый давно закрыли. А правление колхоза по-прежнему не интересует отдых темнинцев...».

В колхозе «Путь к коммунизму» Талицкого района семь деревень, тридцать пять процентов работающих в хозяйстве — молодежь. Большая часть ее, не считая центральной усадьбы, живет в Темной. Сюда возвращаются после армии парни, становятся механизаторами. Приезжают по распределению молодые специалисты. Большинство десятиклассников, закончив школу, остаются в родном колхозе.

Люди стремятся не только самоотверженно, успешно работать, но и духовно развиваться, культурно, интересно отдыхать. И совершенно ясно: в Темной срочно нужен клуб.

Его нет. И этой беде упорно никто не хочет помочь. Хотя положение в этой деревне знают и правление колхоза и, наконец, районный отдел культуры. Но, может быть, мы «сваливаем» вину с больной головы на здоровую? А комсомольцы тем временем живут, ничего не делая, ждут, пока им передадут клуб «на блюдечке с каемочкой?»

Нет, в пассивности молодежь Темной не упрекнешь. Даже в старом, дряхлом клубе, без руководителя, самостоятельно подготовив программу, они ставили концерты. Выезжали с ними и в другие деревни.

Провели массу воскресников, чтоб самим заработать деньги на радиолу для нового клуба. Прошлой весной около этого будущего клуба саженцы деревьев насадили. Заботились о них, берегли. Но не исключена возможность, что клуб распахнет двери, когда деревья вырастут, станут большими...

Своими силами молодежь практически не может закончить строительство. Во-первых, нужны строители-специалисты. Надо сложить трубы для печей, подогнать рамы, пол настелить. Во-вторых, проблема времени. Работать на строительстве вечером? Но сейчас зима. Темнеет быстро, освещения нет. А весной, летом, осенью — колхозники и механизаторы день и ночь на полях, работают без выходных.

Чтобы достроить клуб, нужно при хорошей организации работы примерно два месяца. А тянется история этого строительства уже который год. А. Г. Клепиков, председатель правления колхоза, даже не смог толково объяснить, в чем причина задержки. Материалы вроде есть. И специалисты — тоже.

— Когда кино интересное, молодежь из Темной приезжает в Яр...

Яр — это за десять километров. Расстояние, вроде, и небольшое, особенно в хорошую погоду. Но дело не в фильмах. Вернее, не только в фильмах. Их можно посмотреть по телевизору. Как и новые спектакли, балет, оперу, цирк...

Тревожит вот что. Многообразие форм культурной работы, информации в Темной сведено из-за отсутствия клуба до минимума. Ночные поездки в Яр и обратно. Комсомольские собрания в сумрачной конторке. Субботники. Да личные телевизоры. И все.

Клуб же может преобразить жизнь деревни. Энергия молодежи, которая в нерабочее время до сих пор большей частью тратится впустую, найдет полезное и интересное применение. Ведь можно придумать столько увлекательных дел в клубе: самодеятельность, кружки, вечера, диспуты!

А пока молодежь с грустью следит за редкими событиями на затянувшейся стройке: потихоньку вставили окна, наконец двери навесили...

Нелегко приходится темнинцам. Их жизнь за пределами рабочего дня будто в блокаде равнодушия. У руководства колхоза, видимо, сложилось устойчивое мнение: главное — работа, а развлекается пусть всяк по-своему.

Верно: труд — основа основ. Но ведь не только трудом жив человек, не только в работе проявляются все его способности, вкусы, увлечения. Что, например, смог рассказать председатель о вожаке темнинских комсомольцев — Виталии Головырском?

— Отличный тракторист. Послали его учиться на бригадира...

А о комсомолке Вале Кожевниковой?

— Воспитатель. Недавно у нас...

Он знает их лишь с профессиональной стороны.

Талант может открыться сам. Ну, а условий для полного раскрытия людей, для развития их талантов в Темной нет.

Талант можно открыть. Но опять же никто не хочет этим заняться. Культурная жизнь в колхозе попала в разряд «неглавных» проблем. Не потому, что она действительно второстепенная. Просто руководство сложило со своих плеч часть забот, которая требует немалых усилий, доставляет много хлопот.

А чем оборачивается это для молодежи? Внешне все идет вроде бы нормально. Живут работают. Зимой свободного времени больше. Одни ходят в гости, смотрят телевизор, читают, учатся. Другие просто скучают от «ничегонеделанья».

После работы все разбредаются по домам. Студентам и старшеклассникам, приезжающим на воскресенье, тоже пойти некуда. Иногда собираются в конторке... Мы выяснили с комсомольцами, где еще можно провести свободное время вместе, не выезжая из Темной.

Пальма первенства досталась... «пожарке»— зданьицу с маленькой покосившейся каланчой. Внутри — двое саней, каски на стене, насос, шланги. Вокруг стола — скамейки. Здесь регулярно рано утром и вечером собираются любители домино с «болельщиками». И начинаются однообразные, бесконечные «матчи».

Не стоит определять коэффициент ценности свободного времени молодежи Темной, его видно без сложных подсчетов: он неуклонно стремится к нулю.

Председатель к этому относится спокойно. У него свой «метод» работы с молодежью. Но все просьбы пропускает мимо ушей. А на обещания не скупится.

— Новый клуб? Как не строится? Уже специалиста нашли. Подождите до весны... Весной начинаем заключительные работы.

Председатель говорит легко и уверенно. Невольно думаешь, что слово свое сдержит.

Но молодым специалистам, приехавшим в 1969 году по распределению в Темную, в правлении сказали тоже уверенно:

— Скоро открываем клуб.

В семидесятом обещание прозвучало более решительно:

— Готовьте к весне концерт. Открываем.

Была просмотрена вся музыкальная литература в библиотеке, разучены песни, но концерт не состоялся. Пришлось записать в соцобязательства на 1971-й:

«Закончить строительство клуба в деревне Темной». Уже идет год 72-й. Снова приняли обязательства. И эта фраза автоматически перекочевала туда.

По меньшей мере странной показалась и еще деталь в поведении председателя.

Говорит, что в мае новый клуб будет готов, а сам дал распоряжение отремонтировать старый, который и отдаленно не напоминает клуб. Так, может быть, строительство вновь оттягивается до будущих весен?..

Л. ЗАХАРОВА.

Талицкий район, деревня Темная.

РЕПЛИКА

ХОТЬ ВЫВЕСКА И ПРЕЖНЯЯ

Утверждают, что чудес на свете не бывает. По крайней мере, все ребята из города Режа были в этом твердо убеждены. Но вот однажды мальчишки и девчонки, как всегда, пришли в Дом пионеров и не узнали привычных комнат и коридоров. Больничные койки стояли там, где еще вчера находились столы кружка «Умелые руки», а там, где занимались драматический и хоровой кружки, невозмутимо поглядывали на ребят новехонькие медицинские аппараты.

— Что же вам здесь надо? — участливо спросила совсем не злая вахтерша.

— Но ведь это же наш дом, — вполне резонно ответили ребята. — Пришли на занятия кружков.

— Еще вчера был ваш,— объяснили работники больницы. — Но ведь так быстро все меняется. От вашего дома только одна вывеска теперь осталась.

— Может, какая ошибка произошла, — подумали кружковцы. — Не может быть, чтобы и занятия наши прервались, и планы остались невыполненными.

Оказывается, может. Уже несколько месяцев прошло, а режевские пионеры так и не могут найти себе крышу над головой. И это в то время, когда Дом пионеров должен стать центром в подготовке к юбилею пионерской организации. Пока же занятия кружков проходят, где попало, а об организационной работе и говорить не приходится.

— Был у нас Дом пионеров старый, ремонта требующий, а теперь и такого нет, — вздыхают ребята.

Что же теперь делать? На этот вопрос вот уже несколько месяцев не могут найти ответ в Режевском горисполкоме. Отделываются пока обещаниями.

Вот такой своеобразный «подарок» получили пионеры Режа к празднику пионерии. А вывеска «Режевской Дом пионеров» так и осталась на этом здании, как напоминание о том, что афоризм «не верь глазам своим» находит иногда горькое подтверждение.

Зачем Стасику диплом?

СЕЙЧАС откроется дверь. И я познакомлюсь со Стасиком. Что я знаю о нем? Вспоминается целый поток определений из характеристик: «Живой, любознательный, дисциплинированный, скромный, прекрасный товарищ, справедливый...». Это говорили о Стасике школьные товарищи, учителя, сокурсники.

Учится на втором курсе горного факультета Свердловского горного института. Мог бы учиться уже на пятом, но был отчислен в свое время за неуспеваемость. После службы в армии восстановили. Взрослый человек, рассуждали. 22 года. Возможно, на этот раз учиться будет лучше.

И вот мы разговариваем у него дома, в Каменске-Уральском. Стасик на каникулах.

Невысокий, худощавый, он кажется подростком, который вот только что набедокурил,— говорит тихо, осторожно и вроде искренне. Часто оглядывается на дверь — в другой комнате родители... Им он ничего не сказал. Как промолчал и на курсе. Может, обойдется все? Может, дело замнут?

Мне трудно с ним разговаривать, трудно задавать вопросы, само содержание которых кажется диким, неуместным, странным в этой комнате с этим невысоким, с приятным лицом парнем. «Любознательный, дисциплинированный, скромный...»

Четыре студента — второкурсник горного факультета горного института Станислав Лапин, пятикурсник геологического факультета этого же института Александр Белых и двое пятикурсников - металлургов из УПИ Александр Корелин и Леонид Башкиров стали грабителями. Второго декабря, выйдя из ресторана «Ермак» («так, посидели, бутылку вермута выпили, пивком побаловались»), они скуки ради сняли шапку со случайного прохожего. К счастью потерпевшего, подоспела милиция и задержала Александра Белых. Стасик с чужой шапкой убежал.

Давайте еще раз вернемся к этому эпизоду. Поздний вечер. Небольшой городской сквер напротив универмага. Милицейские свистки. Топот убегающих гулко разносит очищенный от снега гранит площади. И студент горного института бежит с чужой шапкой от милиции, бежит мимо памятника Ильичу. В свое время в школе Лапин возглавлял политсектор, провел немало политинформаций по работам вождя. Говорил умно и страстно. Но в тот вечер он бежал молча.

Компании Стасика — не повезло. А, может, наоборот, им здорово повезло. Шапка оказалась никудышной. Старенькой. Хоть иди и новую воруй. С другой стороны, именно это обстоятельство — незначительность похищенного — делало смягчающей вину трех «помощников» Лапина, и юридические инстанции передали дело на рассмотрение и принятие мер общественности — в товарищеский суд. А сам Лапин предстанет перед народным судом.

— Скажите, Стасик, почему вы не пошли в милицию, не признались во всем, не вернули шапку?

— Боялся. Да и не знал, куда идти.

Действительно, здесь сориентироваться оказалось труднее. Ведь тогда по скверику проходил лишь один человек и не надо было выбирать, с кого снимать шапку. А отделений милиции много, и неизвестно, из какого райотдела пытался догнать Стасика милиционер. Так что куда идти каяться?

— Для меня исключение из института и суд — ужасны. Это слишком строго.

А грабить, наверное, не ужасно. И потерпевший, который в мороз остался без шапки,— это не ужасно?

В тот вечер, приехав в общежитие, Лапин спрятал шапку за батарею. Зачем ему это старье? По словам Стасика, он бы ее выбросил потом, если бы милиция его не нашла.

Стасик учился весь декабрь, сдал сессию. Поехал на каникулы. Потерпевшего он, конечно, забыл. Правда, сосало под ложечкой — дело-то не кончено. Неприятности впереди. А вдруг обойдется?

А если действительно все обойдется? И одна безнаказанность родит другую?

Где-то сейчас на преддипломной практике студенты-пятикурсники Башкиров и Корелин.

Через полгода они смогут получить дипломы инженеров и пополнить ряды нашей интеллигенции. Так или иначе у нас ассоциируются с этим понятия о честности, порядочности, интеллекте. За пять лет учебы в институте они получали не только схемы, формулы, уравнения. Никто не хотел сделать из них технократов. Ребята прошли курсы общественных наук, цель которых не просто повысить эрудицию, но способствовать повышению уровня общественного сознания. Для чего пойдут они, молодые специалисты, на производство? Чтоб совершенствовать его на благо людей. Но не вредить людям. На этот раз они сорвали шапку мысленно. Руками Лапина. Но где гарантии в том, что в следующий раз они не сделают это своими руками. Не узнала б милиция, смолчали бы Лапин и его друзья, грабеж постепенно забылся бы. Но останутся проявленные однажды качества. В руках Башкирова, Корелина и Белых не было шапки. Кто-то только высказал свою идею — украсть, кто-то промолчал, кто-то попытался остановить и не смог, не хватило настойчивости и смелости. А в общем в грабеже участвовали все.

Кто знает, может быть, сейчас, находясь на преддипломной практике, молодые интеллигенты, будущие инженеры, облюбовывают уже новую шапочку, только на этот раз получше. Они, вероятно, тоже надеются, что все обошлось.

Больше двух месяцев называют в шутку ребята из общежития горного института А. Белых грабителем. Именно в шутку, потому что считают это недоразумением. Справедливости ради, скажем, что А. Белых пытался остановить Лапина. Робкой была эта попытка. Когда раздался милицейский свисток, Белых, как и все, трусливо кинулся прочь. Чем же он лучше своих товарищей. Не при таком ли вот робком попустительстве порой неплохих людей и совершаются грязные дела?

Чем старше мы становимся, тем ответственнее наши поступки, тем больше с нас спрос. И если совесть в двадцать три года позволила кому-то совершить преступление, есть все основания усомниться, квартировала ли она здесь раньше. Вот подвернулся случай. Поздний вечер. ЧЕТВЕРО «живых, любознательных, скромных, дисциплинированных» студентов видят ОДНОГО случайного прохожего. Сопротивления, рассуждают, не окажет. Хвать за шапку. В темноте не видать, что грош цена товару. Стремительный кросс под «марш» милицейских свистков.

Стасик в тот вечер, правда, задержался. Разглядев «товар», тщательно засунул его под батарею. От чужого глаза подальше... Г. МОРОЗОВА.

добрый день, уральцы!

КАК СЭКОНОМИТЬ ДНЕПРОГЭС! ● «ГОРИЗОНТ» СТАЛ ДЕШЕВЛЕ ● НА СЦЕНЕ ГЕРОИ И. ГОНЧАРОВА ● ПРИЕЗЖАЙТЕ К НАМ, В КОУРОВКУ ● ПОДАРОК — 130 КНИГ

Мастера из «Икара»

Сколько у нас в стране электрических квартирных звонков? Один, два, десять миллионов? Неизвестно. Но известно, что они расходуют вместе столько электроэнергии, сколько вырабатывает... Днепрогэс!

Как сэкономить хоть часть этой электроэнергии? Таким вопросом задался член кружка электроники первоуральского клуба юных техников «Икар» Саша Максимович. Он сконструировал звонок нового образца, который питается от батарейки карманного фонарика. Батарейки хватает на полтора года.

Бывает, что мы, сидя в кресле перед телевизором, засыпаем, а телевизор полыхает всю ночь. Ребята из кружка сконструировали сторожевое реле времени. Теперь можно спать спокойно—реле выключит телевизор точно в установленное время.

Всего юные умельцы изобрели 53 различных прибора. Некоторые из них демонстрируются на Выставке достижений народного хозяйства СССР в Москве.

По сниженным ценам

С 1 февраля снижены цены на телевизоры марок «Горизонт», «Ладога-205», «Зорька» и другие. Трудящиеся охотно покупают эти высококачественные приборы. В Реже только за первые 10 дней февраля магазин № 1 райпотребсоюза продал в два с половиной раза больше телевизоров, чем за весь предыдущий месяц. Широкий выбор привлекает в этот магазин покупателей города.

Премьера в подарок

В Красноуфимском районе гастролирует Каменск-Уральский городской драматический театр. Жители Красноуфимска, близлежащих сел и деревень уже посмотрели несколько спектаклей гостей.

На днях каменцы показали свою новую работу — премьеру инсценировки А. Горчакова по роману И. Гончарова «Обрыв». Поставил спектакль режиссер театра В. Петров. В главных ролях — С. Балабанова, Е. Одарченко, В. Лобанова, В. Андреев, Е. Вялков.

Красноуфимцы хорошо встретили новый спектакль гостей, они тепло отзываются о работе актеров, художников, режиссеров, участвовавших в постановке любимого всеми произведения русской классики.

Лучшая турбаза

Свердловский областной совет по туризму и экскурсиям подвел итоги социалистического соревнования за 1971 год среди турбаз области. Учитывалось качество обслуживания, ремонт и строительство, работа автотранспорта, благоустройство и другие показатели.

ПОБЕДИТЕЛЕМ НАЗВАНА КОУРОВСКАЯ ТУРИСТСКАЯ БАЗА. ЕЙ ВРУЧЕНО ПЕРЕХОДЯЩЕЕ КРАСНОЕ ЗНАМЯ. Заявка на ее участие во Всесоюзном смотре-конкурсе победителей социалистического соревнования направлена в Москву, в Центральный комитет профсоюза работников культуры.

На второе место вышла Черданская, на третье — Хрустальная турбазы.

Щедрый дар

130 томами пополнилась библиотека Богдановичского мясокомбината. Эти книги — дар бывшего работника предприятия Ивана Ивановича Хрущева коллегам по работе. Он передал библиотеке и подшивки журналов.

Гости из Рязани

В Артемовском, Ирбите, Туринске, Реже, Тавде и других городах нашей области побывал эстрадный коллектив Рязанской филармонии. Одна из таких встреч состоялась во Дворце культуры угольщиков в Артемовском.

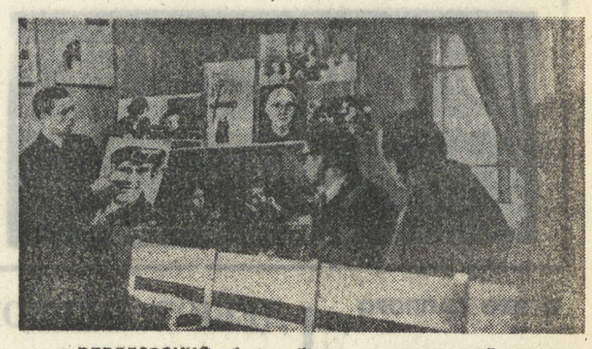

СВЕРДЛОВСКИЙ областной дом художественной самодеятельности провел в Алапаевске семинар фотолюбителей. Опытные фотомастера из Свердловска выступили с лекциями, провели с любителями консультации, устроили разбор снимков, прослушали небольшие творческие отчеты, произвели коллективные съемки.

На снимке: с творческим отчетом выступает фотолюбитель Вячеслав Борисихин.

Снимок В. ШИТОВА

В ПЕРВЫХ РЯДАХ БОРЦОВ

Юноши и девушки Португалии все активней включаются в антидиктаторское движение, видя только в борьбе реальную возможность добиться лучшей для себя жизни.

«Свыше тринадцати дней тюремщики не давали мне спать. Они ежечасно подвергали меня бесчеловечным физическим и моральным пыткам. 76 дней я находился в каменном склепе одиночной камеры, где мучители вели ежедневно многочасовые допросы». Это заявление было сделано недавно в зале лиссабонского трибунала секретарем национального профсоюза банковских служащих Португалии Даниэлем Кабриату. Вместе с ним на скамью подсудимых лиссабонские власти посадили еще четырех молодых рабочих. И хотя здание трибунала было оцеплено усиленными нарядами полиции, хотя суд шел при закрытых дверях, прогрессивная общественность страны узнала, например, что в результате жестокого обращения тюремщиков Кабриату временно потерял зрение и получил тяжелое нервное расстройство. Подорвано здоровье и у его товарищей.

Арестованные на основании закона о «превентивном 180-дневном заключении без суда и следствия», эти молодые профсоюзные активисты разделили участь тысяч своих соратников по борьбе с диктаторским режимом. Сотни юношей и девушек были брошены только в ноябре-декабре прошлого года в полицейские застенки.

«Итак, Марселу Каэтану сбросил маску либерала и вновь стал неприкрыто использовать стиль и методы своего учителя-диктатора Салазара, — отметил недавно французский еженедельник «Франс нувель». — Предвыборный маскарад 1969 года, изменение названий политической полиции и правящей партии, так называемые гражданские «реформы» — вся эта демагогическая шумиха ничуть не повлияла на подлинное положение в Португалии».

Колониальная политика, и в первую очередь войны в «заморских провинциях» — Гвинее (Бисау), Анголе, Мозамбике,—привели страну на грань экономического краха. Казна пуста, люди в поисках работы тысячами эмигрируют в страны Западной Европы, промышленное производство в метрополии топчется на месте. Если бы не помощь стран НАТО, то вряд ли португальские власти смогли бы собственными силами латать то одну, то другую финансовую прореху.

Пытаясь удержаться на насиженных местах, правители нынешней Португалии торгуют не только национальным достоянием своей страны, но и богатствами колоний. Дельцы международного бизнеса, чьи интересы защищают в Африке солдаты португальского экспедиционного корпуса, скромно отсиживаются в лиссабонских оффисах, расположенных в уютных дворцах XIX века.

Напуганные масштабом недовольства в стране, размахом студенческих и рабочих демонстраций, власти все больше укрепляют полицейский аппарат. Иностранцы, посетившие Лиссабон, свидетельствуют, что от агентов службы безопасности трудно скрыться. Они шныряют везде: в аэропорту, в отелях, в ресторанах, в кино. Не говоря уже об их присутствии в «рассадниках красных» — на заводах и в университетах. Как пишет итальянская газета «Пэзе сера», «политическая полиция похожа на раковую опухоль, распространяющуюся по всему телу португальского общества. Это всемогущий аппарат, который приобрел самостоятельность...».

Однако, несмотря на преследования, демократические силы страны все активнее выступают за изменение существующего порядка. В первых рядах борцов идут рабочий класс, прогрессивное студенчество, возглавляемые коммунистами и другими оппозиционными режиму силами.

Л. МИЛОВАНОВ.
(АПН).

ПОСЛЕДНИЕ СОБЫТИЯ

● НЬЮ-ЙОРК. В эти дни во многих городах и университетах США проходят массовые собрания и митинги, участники которых требуют отменить предстоящее судилище над мужественной американской коммунисткой Анджелой Дэвис.

«Арест Анджелы Дэвис отражает расистский характер современного американского государства, — заявил один из активистов американского антивоенного движения Деннис Мора, выступая на митинге в защиту Анджелы, проходившем в университете штата Нью-Джерси. В митинге, который состоялся, несмотря на его запрещение администрацией университета, участвовали, помимо студентов, члены объединенного профсоюза рабочих автомобильной и авиационной промышленности, а также представители ряда местных женских и негритянских организаций.

● МАССОВЫЕ выступления испанских трудящихся развернулись в эти дни в Мадриде и Барселоне, Андалузии и Севилье, Виго и Сан-Себастьяне.

27 тысяч горняков государственной угольной компании «Уноса» после почти двухмесячной упорной борьбы заставили предпринимателей начать переговоры с их представителями.

● НЬЮ-ЙОРК. Руководство профсоюза бастующих докеров западного побережья США добилось от предпринимателей согласия на подписание нового трудового договора, предусматривающего увеличение заработной платы рабочим. Отношение рядовых членов профсоюза к проекту нового трудового договора будет выявлено теперь путем письменного опроса.

Забастовка 15 тысяч докеров 24 портов продолжается уже более 130 дней.

ПОСЛЕДНИЕ СОБЫТИЯ

«НАС ПРИОБЩИЛИ К ПРОФЕССИИ УБИЙЦ»

«Я уверен, что отношение любого американца к нам, ветеранам вьетнамской войны, будет либо осуждающим, либо равнодушным до тех пор, пока продолжается эта «грязная война».

Эти слова бывший солдат армии США во Вьетнаме Дэйв Сток сказал на антивоенном митинге в Детройте. Молодой человек имел основание сделать такой вывод, поскольку на себе испытал моральные последствия участия в войне. Первое время после возвращения из Вьетнама соседи и знакомые старательно избегали с ним встреч, а их ребятишки боялись его, как уголовника. Ведь сейчас почти восемьдесят процентов американцев, согласно недавним опросам общественного мнения, осуждают войну, считают ее преступной и аморальной.

Столкнувшись с враждебным отношением к ним общественности, ветераны особенно остро чувствуют себя обманутыми. Ведь во Вьетнаме им внушали, что война ведется в интересах всей нации.

Бывшие солдаты армии США во Вьетнаме становятся первой жертвой такой болезни капиталистического общества, как безработица. В январе этого года число безработных по стране достигло 5 447 тысяч человек, или почти шести процентов от всего работоспособного населения США. По данным Управления по делам ветеранов, процент безработных среди двух с половиной миллионов бывших американских солдат, воевавших во Вьетнаме, гораздо выше, чем в среднем по стране. Те из них, кто не может найти работу, вынуждены обращаться за помощью в различные правительственные учреждения. Чтобы получить эту помощь, они по нескольку часов проводят в убогих конторах, дают устные и письменные объяснения, заполняют бесчисленные формуляры и анкеты, испытывают бесконечные унижения.

Особенно нелегко приходится в этом отношении демобилизованным неграм. Вот, например, что заявил в интервью корреспонденту «Ньюсдей» чикагский негр Перси Уиггинс, вернувшийся после годичной службы во Вьетнаме: «Я приехал домой уверенным, что военный стаж поможет мне найти работу. Я не учел, что мой вьетнамский опыт здесь совершенно не нужен. Ведь в учебном центре и в самом Вьетнаме нас приобщили лишь к профессии убийцы, научили играть одну незавидную роль — роль «пушечного мяса». Кого прельстит перспектива работать бок о бок, возможно, с сослуживцем лейтенанта Колли, да к тому же еще и негром?! Так что обществу я не нужен, как не нужны ему и многие другие ветераны».

Чувства Перси Уиггинса, отчаяние и гнев других обманутых ветеранов Вьетнама понятны. Их кровью оплачивались бешеные прибыли военных монополий, а теперь они сами, как выжатый лимон, брошены на произвол судьбы.

А. ДМИТРИЕВ.
(АПН).

ОСУЖДЕНИЕ ПОЗИЦИИ США

ПАРИЖ, 17 февраля. (ТАСС). Делегации Временного Революционного правительства Республики Южный Вьетнам и Демократической Республики Вьетнам на Парижском совещании по Вьетнаму выступили вчера с заявлениями, в которых решительно осуждают позицию делегации США, в одностороннем порядке отказавшуюся участвовать в очередном пленарном заседании.

Выдвинув необоснованные доводы, американская делегация, говорится в заявлении делегации ДРВ, в одностороннем порядке отказалась участвовать в очередном пленарном заседании Парижского совещания, которое должно было состояться 17 февраля. Такая позиция делегации США свидетельствует об отказе вести серьезные переговоры.

В заявлении делегации ВРП РЮВ указывается, что позиция, занятая делегацией США, представляет собой «очередной маневр администрации Никсона, ее новый шаг на пути саботирования Парижского совещания».

В заявлениях делегаций ДРВ и ВРП РЮВ решительно осуждается очередная попытка правительства США торпедировать Парижские переговоры.

мир сегодня

ЮЖНОВЬЕТНАМСКИЕ ПАТРИОТЫ НАНОСЯТ УДАРЫ ПО АМЕРИКАНО-САЙГОНСКИМ ВОЙСКАМ.

КАК ПЕРЕДАЕТ АГЕНТСТВО АПО, В ПРОВИНЦИИ КУАНГНАЙ В ТЕЧЕНИЕ 1971 ГОДА ПОДРАЗДЕЛЕНИЯ НАРОДНЫХ ВООРУЖЕННЫХ СИЛ ОСВОБОЖДЕНИЯ ВЫВЕЛИ ИЗ СТРОЯ БОЛЕЕ 14000 СОЛДАТ И ОФИЦЕРОВ ПРОТИВНИКА, СБИЛИ 79 САМОЛЕТОВ, УНИЧТОЖИЛИ 256 ВОЕННЫХ МАШИН.

НА СНИМКЕ: ОЧЕРЕДНАЯ АТАКА ПОДРАЗДЕЛЕНИЯ НВСО.

СНИМОК ВИА—ТАСС.

ПИРЕЙ — БАЗА 6-го ФЛОТА

ПРЕДСТАВИТЕЛИ госдепартамента в Вашингтоне официально сообщили, что в принципе завершено согласование с греческими властями проекта создания постоянной базы 6-го флота США в Пирее. Детальную доработку этого проекта поручено провести американскому послу в Афинах Генри Таска.

Осуществление плана рассчитано на два года, однако уже в ближайшие три месяца в греческой столице будет учрежден штаб 6-го флота. Предполагается, что первоначально в главном торговом порту Греции — Пирее постоянно будут базироваться шесть эсминцев, авианосец и многочисленные вспомогательные суда.

В последнее время, используя пребывание у власти в Греции реакционной военщины, Вашингтон избрал эту страну в качестве своего основного плацдарма для укрепления своих пошатнувшихся позиций на Средиземноморье. К уже имеющимся военным соглашениям с Грецией США сейчас добавили новое, которое практически завершает превращение этой страны в их постоянную военно-воздушную и военно-морскую базу. Эти действия Пентагона, идущие вразрез с миролюбивыми чаяниями народов Европы, никак не вяжутся с официальными декларациями руководителей США о стремлении добиваться смягчения обстановки в районе Средиземного моря.

Характерно, что первые сведения о секретных переговорах США с Грецией появились именно в тот момент, когда в Праге проходило совещание Политического консультативного комитета государств — участников Варшавского Договора, выступивших с конкретными предложениями по нормализации обстановки на нашем континенте. В то время корреспондент влиятельной американской газеты «Крисчен сайенс монитор» Джон Кули писал из Афин: «По сведениям из официальных источников, офицеры военно-морских сил Соединенных Штатов приступили к предварительным переговорам на уровне штабов о предоставлении 6-му флоту США права в полной мере пользоваться портовыми сооружениями в Греции».

Было отмечено, что эта корреспонденция не носила случайный характер, а была сознательно приурочена к совещанию в Праге. Судя по всему, она была инспирирована американскими «ястребами», недовольными тем, что все большее число стран Западной Европы положительно откликается на активно проводимую социалистическими странами политику ослабления международной напряженности.

Тем не менее, несмотря на откровенные попытки дискредитировать миролюбивую инициативу стран социализма, пресса средиземноморских стран расценила сговор Вашингтона с греческим военным режимом как прямое нежелание США способствовать разрядке напряженности на юге Европы, от чего во многом зависит политический климат на всем континенте. По их мнению, последствия сделки Вашингтона с Афинами могут пагубно отразиться не только на судьбе самой Греции, но и на судьбах средиземноморских стран. Не случайно ливийская газета «Аль-Джунди», комментируя заявления госдепартамента США, писала, что с новых баз США в Греции 6-й флот намерен угрожать всему бассейну. Подобные действия американского империализма, говорилось в еженедельном комментарии радио Триполи, противоречат требованиям народов этого района превратить Средиземное море в море мира. В свою очередь кипрская газета «Неа» отмечала: «Греция превращается в придаток США, используемый ими в своих военных целях».

Официальное подтверждение Вашингтоном сведений о создании военщиной США своей постоянной базы в Греции не оставляет сомнения в том, что заокеанские политики не считаются с миролюбивыми чаяниями народов.

Я. СЛАВИН.
(АПН).

ДОСЬЕ, КОТОРОЕ НЕ СЖЕЧЬ

Генри Кэмпбелу, сержанту армии США, прижавшемуся к стене южновьетнамской хижины, панически страшно. Озираясь, он стискивает рукояти крупнокалиберного ручного пулемета. В его нагрудном кармане письмо от матери со следующей фразой: «Президент говорит, что мы во Вьетнаме заняты исключительно обороной. Значит, там ты в безопасности. Я так счастлива за тебя...».

— Мать не может поверить, что война в разгаре. Они в США ни черта не знают! — истерически кричит Кэмпбел репортеру «Тайма» Рудольфу Рауху.

Умозаключение сержанта, родившееся на месте событий, в горячечной атмосфере боев, совпадает с выводами ученых, сделанными в кабинетной тиши. Я имею в виду известное исследование 19 профессоров Корнельского университета США «Воздушная война в Индокитае». Авторы, получившие доступ к информации из первых рук, — в доверительном порядке их консультировали дипломаты, сотрудники конгресса, высшие чины министерства обороны и даже летчики, бомбившие ДРВ, — не ограничивают себя подсчетом тоннажа взрывчатки, сброшенной над Индокитаем. Они приходят к любопытным философским выводам.

«Мы подозреваем, — отмечается в исследовании, — что критический просчет (во вьетнамской политике США. — В. С.) имел место не в области компетенции, а в другой сфере. Дело в отсутствии воображения. Люди, принимающие решения в Вашингтоне, не знают о результатах своих решений. Военные командиры также не осведомлены о последствиях своих действий...».

Складывается странное положение. В стране, чья армия развязала агрессию против вьетнамского народа, сбросила на полуостров 6 миллионов тонн бомб, уложила в гробы более 50 тысяч своих военнослужащих, истратила на все это 120 миллиардов долларов, никто толком не знает, что же происходит в Индокитае. Не знают ни матери солдат, ни вашингтонские «отцы» азиатской стратегии, ни генералы, которые не в состоянии «вообразить», к чему приведут их приказы.

Так ли это? Нет, впечатление поверхностно. Анализ реального положения вещей дает более сложную и более страшную картину. В армейской иерархии США, вовлеченной в заведомо неправую, грязную войну, формируются традиции уголовного мира, своеобразная круговая порука преступников, которая возводит в систему сокрытие фактов, дезинформацию, умышленный обман общественности.

16 марта 1968 года третья рота тактической группы Баркера истребила все, что двигалось, и сожгла все, что могло гореть в южновьетнамской деревушке Милай-4, община Сонгми. Два года спустя созданная для расследования этой трагедии комиссия Пирса произвела на свет 20 тысяч страниц машинописного текста, 32 тома документов, стенограмм, схем и... не сумела взломать глухую стену круговой поруки. Военные официальные лица сделали все, чтобы навести комиссию Пирса на ложный след, утаить от американцев жуткие факты расправы.

Так, например, даже в самый разгар сенсации американская пресса давала число жертв среди мирных жителей Милай как 179. Но их было вдвое (!) больше — 347. Это разоблачение, сделанное недавно американским журналистом Сеймуром Хершем, тем же, кто первый в США заговорил о Сонгми, основано на секретных документах отдела расследования уголовных преступлений армии США. Документы были получены Хершем в частном порядке.

Из них следует, что Милай-4—не единственное кровавое пятно, которое тщетно пыталась смыть со своего мундира американская военщина. В тот же день, 16 марта, рота лейтенанта Уиллингема накрыла шквальным пулеметным огнем глинобитные хижины деревушки Минхе. Каратели методично швыряли в дверные проемы взрывчатку, не интересуясь, кто находится внутри. Нависшие над деревней вертолеты преследовали крестьян, пытавшихся бежать к морю. На шею жертвы набрасывалось лассо из проволоки, и вертолет взмывал над пальмами.

Рядовой Терри Рейд: «Когда стали стрелять (по мирным жителям. — В. С.), я вдруг осознал, что происходит безумие. Все происходящее казалось мне кошмарным сном: пулеметные очереди, взрывы гранат. Помню, как один из солдат, вернувшись из деревни, сказал мне: «Мы прикончили шестьдесят женщин, детей и несколько стариков...».

Но в 15 часов 55 минут в очередном сообщении из роты утверждалось, что среди погибших нет ни одной женщины, ни одного ребенка. Это была ложь в первой инстанции. Полковник Парсон тем не менее знал о случившемся, но преднамеренно скрыл факты от генерала Костера, прибывшего в подразделение. Полковник дал негласное указание просматривать почту генерала и изымать все, что могло бы представить дивизию «в плохом свете». Круговая порука начала действовать.

Генерал Костер, в свою очередь, лучше других знал о существовании при пехотных ротах так называемых отделений «зиппо» — специальных групп, выполнявших единственную задачу: идти за боевыми частями и сжигать жилища. И все же, безмятежно улыбаясь, генерал заявил следователю комиссии Пирса: «По моему мнению, мы проводим очень строгую политику, направленную на недопущение поджогов и мародерства в селениях».

Те же группы «зиппо», заметавшие следы военных преступлений, очевидно, уничтожали и соответствующую документацию. Есть убедительные доказательства, что армейские чины систематически сжигали досье штабных сообщений. Следователи комиссии Пирса так и не нашли папки «Милай-4».

Пилот вертолета, с которого генерал Костер наблюдал за «нейтрализацией» в Сонгми, с трудом вел машину в облаках гари. И все же генерал отчеканил «нет, сэр» на вопрос, видел ли он дым над деревней. Но дым вьетнамских пожарищ виден издалека.

Ложь пентагоновских чинов и их вашингтонских покровителей не в силах обмануть широкие круги мировой общественности.

В. СИМОНОВ,
комментатор АПН.

ОДНА ИЗ 92

— РОДИЛАСЬ В РУБАШКЕ, — СПРАВЕДЛИВО ЗАМЕТИТ КАЖДЫЙ, УЗНАВ ОБ УДИВИТЕЛЬНОЙ СУДЬБЕ ХРУПКОЙ 17-ЛЕТНЕЙ ДЕВУШКИ ПО ИМЕНИ ЮЛИАНЕ КЁПКЕ.

Пролетев полпути из Лимы в Пукальпу, самолет, где среди пассажиров находилась школьница с матерью, вдруг загорелся. Это произошло на высоте двух тысяч метров над труднодоступным районом перуанских джунглей. Силой взрыва девушку выбросило из салона вместе с креслом, к которому она была пристегнута ремнями. Очнувшись на земле, Юлиане не увидела ни души: ее окружал девственный тропический лес. Сознание ускользало, и она почти не ощущала, что сломана ключица, поранена ступня, ушиблена голова, опух правый глаз.

Кёпке — дочь ученых-естествоведов. С ними она нередко ходила в экспедиции и знала об опасностях, которым подвергается человек в диких зарослях южноамериканской сельвы. Собрав все свое мужество, она решила выбраться отсюда. В легком платьице, с кульком конфет в одной руке и палкой для ощупывания дороги в другой, девять суток пробиралась девушка сквозь чащу — знойную днем, сырую и холодную в сезон дождей ночью, полную ядовитых растений, вредных насекомых, опасных пресмыкающихся. Она старалась идти вдоль ручья, надеясь таким образом добраться до большой реки, до людей. Расчет оказался верным. Здесь, на берегу, троим индейцам-лесорубам и повстречалась Юлиане, изнемогавшая от истощения, усталости, множества ран от укусов кровососущих москитов и мух-жигалок, выводивших свои личинки у нее под кожей.

На снимке: выздоравливающая Юлиане Кёпке с отцом.

Фотография из журнала «Штерн».

Фотохроника ТАСС.

ОЛИМПИЕЦ

спортивная страница „на смену!"

● Останется ли «Спутник» на орбите первой группы? ● Последний олимпийский счет ● Самбо: ученики становятся последователями ● Кабинет здоровья

● ЭХО САППОРО

СКОЛЬКО СТОИТ ОЛИМПИАДА?

Японцы подвели окончательную черту под калькуляцией XI зимних Олимпийских игр в Саппоро. Они обошлись им в... полтора миллиарда долларов. За такие деньги можно было бы всю Японию покрыть густой сетью спортивных объектов. Правда, из указанной суммы непосредственно на организацию олимпиады в Саппоро приходится всего 25 миллионов долларов. Остальные расходы — это коммунальные сооружения, метро, автострады и подъездные пути.

Вложив в олимпиаду огромную сумму, хозяева олимпиады делали все возможное, чтобы компенсировать затраты. Поэтому входные билеты были страшно дорогие, а лучшее сидячее место стоило... 17 долларов! В целом было отпечатано 1 050 000 входных билетов, разноцветных, больших (17×8 см) и имеющих ни много ни мало три контрольных купона. Первый отрывался при входе в ворота объекта, второй — при входе в определенный сектор трибуны, третий — при занятии обозначенного билетом места. При такой системе контроля, естественно, не могло быть и речи о том, чтобы кому-то удалось посмотреть игры «зайцем».

Впрочем, «зайцы» все же нашлись, и расторопная японская полиция все еще не напала на их след. Благодаря этим «безбилетникам», зафиксирован небывалый случай в истории телевизионного обслуживания олимпийских игр. За несколько дней до их торжественного открытия под покровом ночи группа неизвестных лиц проникла в телерепортерские кабины стадиона Макоманаи и унесла 13 (несчастливое число!) мониторов, основательно повредив при этом комментаторские пульты.

Оригинальная идея пришла в голову некой молодой японке, появившейся у ворот олимпийской деревни в голубом кимоно, на котором она решила собрать урожай автографов. После тяжелого «трудового дня» кимоно ее пестрило подписями, многие из которых оказались автографами будущих олимпийских чемпионов. Таким образом, сейчас это самое дорогое кимоно в Японии.

Самыми представительными командами Белой Олимпиады были сборные США (118 спортсменов), Японии, ФРГ (по 90 спортсменов) и СССР (84). Бельгия и Венгрия прислали по одному представителю. По два — Аргентина, Филиппины, Новая Зеландия и Иран. В целом в играх участвовало 1 128 спортсменов, в том числе 911 мужчин и 217 женщин.

Потушен олимпийский огонь XI зимних игр, а на носу уже Мюнхенская летняя олимпиада. Много шума в баварской столице наделала статья Гюнтера Вольфауэра. Досужий репортер сравнил финансовые планы 1968 года с нынешними расходами и убедился, что только на одну крышу Мюнхенского олимпийского стадиона, выполненную из фибергласа, первоначальная стоимость которой составляла 16,5 миллиона марок, на сегодняшний день затрачено... 175 миллионов.

Трудно пока сказать, во что обойдется Мюнхену летняя олимпиада 1972 года.

ДЕБЮТ ПЕРВОКУРСНИЦЫ

В деревне Низино под Ленинградом состоялись первые всероссийские соревнования по санному спорту. Победа на одноместных санях досталась участнице Олимпийских игр ленинградке Н. Игнатьевой, показавшей лучшее время по сумме четырех заездов на 703-метровой трассе — 2 мин. 20,8 сек. Студентка первого курса Свердловского лесотехнического института Татьяна Чупашева была третьей. Ее время — 2 мин. 27,8 сек. Она вошла в состав сборной России и примет участие в соревнованиях Кубка СССР, которые состоятся 27—28 февраля в Цесисе (Латвийская ССР).

Сборная Свердловской области заняла третье место, пропустив вперед ленинградцев и саночников Подмосковья, от которых отстала на десять очков.

ЧТОБ НЕ СЛУЧИЛОСЬ РАССТАВАНИЯ

● ХОККЕЙ

Трудно сложился нынешний сезон для нижнетагильского «Спутника», потерявшего из прошлогоднего состава одиннадцать игроков. Об этом уже писала «На смену!» перед чемпионатом страны в корреспонденции «Выйдет ли «Спутник» на орбиту?» Команда Нижнего Тагила нуждалась во внимании и помощи со стороны областного спорткомитета и федерации хоккея. Когда горнист трубит тревогу, вряд ли кто-нибудь останется спокойным, слыша звуки трубы. И некоторые шаги в срочном порядке были предприняты, и прежде всего, в вопросе укрепления состава. Однако после восьми первых игр чемпионата СССР «Спутник» набрал всего три очка. Затем последовал затяжной спурт длиной в двенадцать туров, который принес тагильчанам 16 очков, и по итогам первого круга «Спутник» занял седьмое место.

Казалось бы, все тревоги остались позади. Состав стабилизировался, в отдельных играх тагильчане показали хороший хоккей. Однако, я считаю, успокаиваться рано как самим игрокам, так и руководителям Уралвагонзавода и нижнетагильского хоккея. Ведь стоило хоккеистам выйти на игру с пензенским «Дизелистом» без боевого настроя, как тут же последовало наказание. Быть может, и не стоило в качестве примера приводить игры с «Дизелистом», которые по единодушному мнению всех — и любителей, и специалистов — были худшими в этом сезоне, но я хочу напомнить, что это были встречи с ближайшим соперником и потому важны вдвойне.

После этих игр многие горячие головы поспешили обвинить в поражении старшего тренера Г. Г. Чистякова. Откровенно говоря, больше всего боюсь, что руководство завода и спортклуба займет ту же позицию. Тем более, что «Спутник» в последних турах потерпел поражения в Усть-Каменогорске и Новокузнецке, а они могут в дальнейшем сыграть решающую роль в судьбе команды. Ведь от занимающего последнее место «Дизелиста» тагильчан отделяет всего два очка! Хочу напомнить любителям хоккея, что и в прошлом сезоне «Спутник» ценой невероятных усилий лишь в последних турах сумел сохранить свое место в первой группе.

Не хочу претендовать на полный и достаточно глубокий анализ причин столь тяжелого положения, в которое попал в последнее время тагильский хоккей, но кое в чем давайте вместе попробуем разобраться. Говорить о том, что в Нижнем Тагиле хоккею уделяется мало внимания или что эту игру тагильчане не любят, попросту смешно. Трибуны стадиона Уралвагонзавода почти всегда заполнены до отказа. Из года в год юношеская и молодежная команды «Спутника» успешно выступают в чемпионатах страны. Помимо «Спутника» в первенстве СССР (класс «Б») город представляет и «Высокогорец».

Нет особых претензий к старшему тренеру Г. Г. Чистякову. Работает он, не жалея ни сил, ни времени, занятия проводит интересно и квалифицированно. Так в чем же дело? На мой взгляд, существуют две основные причины. Первая — комплектование команды. Если для большинства коллективов первой группы оно закончилось в июле—августе, то в «Спутнике» чехарда с составом продолжалась до октября. Так, В. Белоусов покинул команду в конце сентября, а уже после начала первенства страны в «Спутнике» появились В. Ермишин, Г. Кутергин и Г. Паклин. Добавим к этому, что для ряда игроков, вчерашних юниоров, выступления в первой группе оказались непосильной ношей. Вот и пришлось Г. Чистякову вести «ремонт на ходу», когда за каждый эксперимент приходится расплачиваться очками. Вторая причина — отсутствие катка с искусственным льдом. Если года два назад с этим кто-то еще пытался спорить, то сегодня каждому ясно, что все команды класса «А» должны иметь свою тренировочную базу. Кстати, из 13 команд группы лишь «Спутник» и СКА МВО (Калинин) не имеют своего искусственного льда. Однако в Нижнем Тагиле к строительству Дворца спорта пока не приступали, и неизвестно, когда приступят. А от этого во многом зависит судьба хоккея в большом промышленном городе.

Но хочется верить, что хоккеисты «Спутника» приложат все силы, чтобы сохранить своему городу место среди команд первой группы, хотя эта задача очень и очень непроста. А вот не случится ли вся эта печальная история в следующем сезоне, я далеко не уверен. А что думают по этому поводу руководители Нижнетагильского городского спорткомитета и спортклуба «Спутник»?

С. ГУЩИН.

ХОККЕЙНАЯ МОЗАИКА

● *В первенстве страны среди команд первой группы класса «А» состоялся в среду один матч. Архангельский «Водник» принимал на своем поле «Литейщика» из Караганды. Победа досталась «Воднику» — 2:1, но северяне по-прежнему замыкают турнирную таблицу с 13 очками.*

● *В Норвегии стартовал третий чемпионат мира по хоккею с мячом среди юниоров. В первом матче сборная СССР победила сборную Финляндии со счетом 11:0. В этой игре отличился первоуралец Николай Денисов, забивший пять мячей, и свердловский армеец вратарь Олег Эйхвальд, на последних минутах отразивший 12-метровый штрафной удар. В составе сборной выступали также С. Гладких и Н. Палушин (оба — из «Уральского трубника» (Первоуральск).*

Сборная Швеции обыграла норвежскую со счетом 7:3.

● *В Норчепинге сборная Советского Союза, начавшая турне по Швеции, провела первый товарищеский матч со сборной Швеции. Советские хоккеисты проиграли со счетом 3:4, один мяч в ворота хозяев поля провел свердловский армеец Николай Дураков.*

● ХУДОЖНИК УЛЫБАЕТСЯ

Рисунки С. АШМАРИНА.

СПОРТИВНАЯ АФИША «НА СМЕНУ!»

КОНЬКИ. Соревнования конькобежцев трех городов Урала — Перми, Челябинска и Свердловска — по программе «Большого приза Урала». 19—20 февраля. Свердловск. Центральный стадион. Начало 19-го в 18.00, 20-го в 11.00.

ВОЛЕЙБОЛ. Первенство СССР среди женских команд. Вторая группа класса «А». Третий тур. Играют команды «Спартак» (Ленинград), «Труд» (Тула), «Буревестник» (Фрунзе), «Аврора» (Рига), «Захмет» (Ашхабад), «Хосилот» (Душанбе), «Динамо» (Воронеж) и «Уралочка» (Свердловск). 22—25 февраля. Свердловск. Спортзал спортклуба армии. Начало в 15.00. Торжественное открытие соревнований 22-го в 18.00.

ЛЫЖИ. Всесоюзные соревнования ДСО «Локомотив» среди юниоров. 19—20 февраля. Свердловск. Лыжная база (ст. Исеть). Начало в 11.00.

АКРОБАТИКА. Соревнование на приз мастера В. Косякова. 21—22 февраля. Свердловск. Спортзал Уралэлектротяжмаша. Начало в 18.00.

ПЕРВЕНСТВО УЧЕБНЫХ ЗАВЕДЕНИЙ МИНИСТЕРСТВА ВНУТРЕННИХ ДЕЛ СССР. Свердловск. ЛЫЖИ. 17, 19 и 21 февраля. Лыжная база «Динамо». БИАТЛОН. 18 и 20 февраля. Стрельбище «Динамо». Начало в 11.00.

СПОРТСМЕНАМ В ПОМОЩЬ

1959 год... На базе нижнетагильской второй городской больницы организован кабинет врачебного контроля за занимающимися физкультурой и спортом. Вскоре он был преобразован в городской врачебно-физкультурный диспансер.

В настоящее время здесь находятся под наблюдением около трех тысяч спортсменов, в том числе две тысячи юных, занимающихся в детско-юношеских спортивных школах Нижнего Тагила. Диспансер оборудован новейшей аппаратурой для наблюдения за тренировками спортсменов и лечения травм. В большом объеме ведутся занятия специальной гимнастикой с детьми, имеющими искривления позвоночника, страдающими заболеваниями органов дыхания, проводятся комплексы лечебной гимнастики и массаж.

Не забыты и взрослые с сердечно-сосудистыми заболеваниями. Занятия с ними проводятся с целью скорейшего восстановления работоспособности. Ежемесячно здесь проходят городские семинары врачей и методистов по лечебной физкультуре.

Дружат со спортом и сами работники физдиспансера. Почти все они увлекаются туризмом. Зубные врачи В. Н. Сурнина и А. П. Фрик — волейболистки - перворазрядницы, члены сборной команды профсоюза медиков города. Второй разряд по лыжам имеет старшая сестра диспансера И. Г. Шарова.

Участвуя в смотре-конкурсе врачебно-физкультурных диспансеров области, тагильчане два года подряд занимали первое место и получали переходящее Красное знамя обкома профсоюза медицинских работников.

В. ЗАВЬЯЛОВ.

Нижний Тагил.

НА СНИМКЕ: зубной врач Нижнетагильского городского физкультурного диспансера Вера Никаноровна Сурнина ведет прием.

ОСТАЕТСЯ В СТРОЮ

1. ПУТЬ К МАСТЕРСТВУ

Увидев солдатский треугольник на конверте, Беспалов догадался: письмо пришло с далекой пограничной заставы от его бывшего воспитанника Николая Мочалова. Не спеша развернул вчетверо сложенный лист бумаги, испещренный мелким почерком:

«Здравствуйте, Виктор Николаевич! Пишет ваш ученик по борьбе самбо. Служу на границе. Здесь мне очень пригодилась наука самообороны. Возможно, придется встретиться лицу с врагом, и я должен, обязан быть ловчее и сильнее его. На заставе ребята занимаются боевым самбо. Когда узнали, что у меня разряд, попросили начать с ними тренировки. А ведь я никогда не был на тренерской работе, так что прошу вас помочь. Вышлите мне литературу по борьбе самбо, посоветуйте, как лучше делать разминку, какие приемы сначала отрабатывать».

Виктор Николаевич отложил письмо, задумался. Он поможет, обязательно поможет... Николай был любимым учеником, сумевшим перенять все наставления тренера, в совершенстве усвоить его школу борьбы. На ковер он выходил бойцом, а уходил — победителем. В нем Виктор Николаевич словно видел самого себя.

...Тяжелые военные годы. Урал напрягал мускулы, отдавая все для победы. Гулко стучало сердце заводов—Уралмаш, не останавливались ни на минуту и другие предприятия.

Но люди знали, что за войной придет мир. Страна находила возможности готовить специалистов для мирной жизни. В эту нелегкую пору Виктор Беспалов начал свой путь к спортивному мастерству, занимаясь в Свердловском техникуме физической культуры. Здесь особенно увлекался гимнастикой и акробатикой. Участвовал в различных соревнованиях, совершенствуя мастерство. Однако спортивной зрелости он достиг значительно позже, работая физруком свердловского ремесленного училища № 39 (ныне ГПТУ № 3).

Приближалась первая послевоенная спартакиада Российской Федерации. Виктор Беспалов успешно выступил на отборочных соревнованиях и завоевал путевку в Ленинград в составе сборной команды области. Там, победив многих своих соперников, занял по гимнастике и акробатике в личном зачете третье место.

Но, пожалуй, самой важной вехой в спортивной карьере Виктора Николаевича явилась служба в армии. Както в часть, где служил рядовой Беспалов, приехал из штаба Уральского военного округа майор Саманов. Среди спортсменов быстро распространился слух: будут отбирать лучших.

В тот же день состоялась беседа с молодым солдатом: Беспалов был направлен в Москву на двухмесячные учебно-тренировочные сборы по подготовке инструкторов самбо.

С той самой поры борьба стала его любимым видом спорта, навсегда вошла в его жизнь.

2. ГЛАВНАЯ ПОБЕДА

Путь Виктора Николаевича к спортивной славе оборвался неожиданно. Как-то на тренировке острая режущая боль пронзила позвоночник. Спортсмен упал на ковер и потерял сознание. Очнулся на больничной койке.

— Где я? — силясь подняться, выдавил он из себя.

— Спокойно, вам нельзя вставать, лежите, — тихо проговорила женщина в белоснежном халате.

А через несколько дней состоялся разговор с врачом.

— Крепитесь, молодой человек, — успокаивал доктор,—на скорое выздоровление не рассчитывайте, но на ноги поставим. А вот о спорте придется забыть. Только — утренняя зарядка.

Последние слова врача, как бич, больно хлестнули по сердцу. «Неужели... Не может быть... Нет...» — пронеслась мысль.

Полтора года тяжелая болезнь цепко держала Виктора Николаевича на больничной койке. И все это время он не терял надежды, верил, что встанет. А вера в себя — первое лекарство.

— И еще, — вспоминает Виктор Николаевич, — мне придавали силы бороться с недугом товарищи, друзья. Благодарен я Вячеславу Мингалеву, ныне тренеру нижнетагильского спортклуба «Уралец», Борису Пахомову, Андрею Баранову. Они не оставили меня без внимания в трудную минуту. Навещали в больнице, подбадривали.

Виктор Николаевич поправился. И хотя врачи остерегали его от занятий борьбой, без спорта он не мог. Спорт, как и раньше, оставался смыслом его жизни. Спустя два года самбист вновь вышел на ковер, только в качестве тренера.

3. НА ТРЕНЕРСКОЙ РАБОТЕ

На ковре шла жаркая схватка. В. Н. Беспалов волновался не меньше болельщиков, но за долгие годы тренерской работы он научился сдерживать свои чувства. Зорко следил за каждым движением своего воспитанника, подмечая все его просчеты, чтобы потом на тренировках отработать неудавшийся прием. Рядом с ним сидел молодой тренер команды «Кировец» Валерий Носов. Сейчас они были «противниками», а когда-то Валерий был учеником Виктора Николаевича и занимался в спортклубе «Вымпел» Кировского района Свердловска.

У истоков организации секции самбо в этом клубе стоял В. Н. Беспалов. На первых порах, как и в любом деле, встретились трудности: не хватало спортивной формы, оборудования, не было постоянного места занятий, да и ребята шли в секцию неохотно. Вся организационная работа легла на плечи В. Н. Беспалова, ставшего к этому времени тренером-общественником. Порой чертовски надоедало, хотелось бросить все, но Виктор Николаевич шел наперекор трудностям.

Чтобы привлечь в секцию «пополнение», тренер предложил своим воспитанникам провести несколько показательных выступлений. Одно из них с успехом прошло в пионерском лагере «Орленок». В секцию стали приходить не только юноши, но и дети.

Сейчас в ней занимается 96 человек. Особое внимание В. Н. Беспалов уделяет самым маленьким, прививает им любовь к спорту, выковывает в них борцовские качества. Следит и за тем, чтобы спорт был хорошим подспорьем в учебе. Тот, кто получит «двойку», отстраняется от занятий.

Проводить занятия тренеру помогают инструкторы-общественники Михаил Васильев и Игорь Бажов. Это тоже воспитанники спортклуба «Вымпел». А сколько самбистов вышло и из его стен! Володя Новгородцев, Гена Соковнин — перворазрядники, ныне военнослужащие, Валерий Косарев — кандидат в мастера спорта. Да разве можно перечислить всех, кто прошел школу В. Н. Беспалова. У каждого из них на счету немало побед на ковре. Есть чем гордиться и теперешним воспитанникам Виктора Николаевича. В этом году успешно выступили на первенстве области юниоры, заняв третье место. Удачи ребят — успех тренера, Виктора Николаевича Беспалова, посвятившего любимому делу всего себя, без остатка.

В. КУЗНЕЦОВ.

На снимке: В. Н. Беспалов (в центре) проводит занятия с ведущими спортсменами секции.

Снимок Н. Шадрина.

Редактор Г. ЧУКРЕЕВ

НА КИНОЭКРАНЫ ОБЛАСТИ ВЫПУСКАЕТСЯ

ХУДОЖЕСТВЕННЫЙ ФИЛЬМ

(по мотивам рассказов С. Антонова).

Автор сценария Василий ШУКШИН. Режиссер и исполнитель одной из главных ролей Николай ГУБЕНКО.

В фильме заняты актеры Михаил ГЛУЗСКИЙ, Ирина МИРОШНИЧЕНКО, Наталья БОНДАРЧУК, Иван КОСЫХ и др.

КИНОСТУДИЯ «МОСФИЛЬМ».

В СВЕРДЛОВСКЕ ФИЛЬМ С 21 ФЕВРАЛЯ СМОТРИТЕ В КИНОТЕАТРАХ «СОВКИНО», «МИР», «ТЕМП», им. МАЯКОВСКОГО.

НАШЕ СПРАВОЧНОЕ БЮРО

на голубом экране

ПЯТНИЦА

18 ФЕВРАЛЯ

ПЕРВАЯ ПРОГРАММА

11.30 — ПЕРЕДАЧИ ИЗ МОСКВЫ. Программа передач.
11.35 — Новости.
11.45 — «Большая арена юного спортсмена».
12.15 — «Минувшее лето». Художественный фильм.
13.45 — «Пятилетка, год второй». Телеочерк.
14.15 — Играет эстрадный оркестр «Голубой экран» под управлением Б. Карамышева.
15.10 — Новости.
18.00 — Показывает Свердловск. «Наши песни». Телефильм.
18.30 — «Репортер». Информационная программа.
19.00 — ПЕРЕДАЧИ ИЗ МОСКВЫ. Рассказы о профессиях. «Им создавать прекрасное».
19.30 — Цв. тел. Для детей. «Умелые руки».
20.00 — Новости.
20.10 — «Товарищ песня».
21.00 — «Полевая почта «Подвига».
21.30 — Цв. тел. Мультфильм.
21.45 — Цв. тел. А. Н. Островский. «Не в свои сани не садись». Премьера телеспектакля.
23.00 — «Время».
23.30 — Продолжение спектакля.
00.30 — Концерт.

ВТОРАЯ ПРОГРАММА

19.00 — Показывает Свердловск. Программа передач. «Экран советует». Научно-популярный фильм. «Зрелость наступает дважды».
19.30 — Спектакль Свердловского театра музыкальной комедии. В перерыве — «Для вас, малыши».

КУДА ПОЙТИ СЕГОДНЯ

СВЕРДЛОВСКИЙ АКАДЕМИЧЕСКИЙ ТЕАТР ОПЕРЫ И БАЛЕТА им. А. В. ЛУНАЧАРСКОГО
Сегодня ЛЕБЕДИНОЕ ОЗЕРО
19-II ДОН КАРЛОС
20-II утром КОШКИН ДОМ
вечером АНТОНИЙ И КЛЕОПАТРА

СВЕРДЛОВСКИЙ ДРАМАТИЧЕСКИЙ ТЕАТР
Сегодня СВЯТАЯ ИОАННА
19-II ПРИВАЛОВСКИЕ МИЛЛИОНЫ
20-II утром НОЧЬ ОШИБОК
вечером ДАМА СЕРДЦА ПРЕЖДЕ ВСЕГО

СВЕРДЛОВСКИЙ ТЕАТР МУЗЫКАЛЬНОЙ КОМЕДИИ
Сегодня ВЕСЕЛАЯ ВДОВА
19-II ТРЕБУЕТСЯ ГЕРОИНЯ
20-II утром ТРЕБУЕТСЯ ГЕРОИНЯ
вечером ДОНЬЯ ЖУАНИТА

ТЮЗ им. ЛЕНИНСКОГО КОМСОМОЛА
Сегодня в 17 ч. МОСКОВСКИЕ КАНИКУЛЫ
19-II в 19 ч. 30 м. ОБРАТНЫЙ АДРЕС

КИНО-КОНЦЕРТНЫЙ ТЕАТР «КОСМОС»
Сегодня и ежедневно новый художественный фильм ОСВОБОЖДЕНИЕ (Битва за Берлин. Последний штурм).
Сеансы: в 12, 16 и 20 ч.

СЕГОДНЯ В КИНОТЕАТРАХ:

ОКТЯБРЬ — **Корона Российской империи (две серии).**
СОВКИНО — **Десница великого мастера (две серии).**
УРАЛ — **Офицеры. Кот в сапогах. В зале документального фильма Индийские йоги. Кто они?**
ТЕМП — **Корона Российской империи (две серии).**
ЗНАМЯ — **Большая стирка. Серафино.**
ПРОГРЕСС — **12 стульев (две серии).**
СОВРЕМЕННИК — **Корона Российской империи (две серии).**
БУРЕВЕСТНИК — **Эль Греко. Индийские йоги. Кто они?**
ЭКРАН — **Башня голубого огня. Цыган.**
КОМСОМОЛЕЦ — **Серафино.**
ДК ВИЗа — **Похищение Тимо Риннельта (две серии).**
Им. МАЯКОВСКОГО — **Корона Российской империи (две серии).**
РОДИНА — **Эль Греко.**
ДК им. СВЕРДЛОВА — **Корона Российской империи (две серии).**
ЮЖНЫЙ — **Эль Греко.**
ДКЖ — **Господин Крюшо в Нью-Йорке.**
МИР — **Корона Российской империи.**
ЗАРЯ — **Серафино. Большая стирка.**
ЛУЧ — **Похищение Тимо Риннельта (две серии).**
АВИАТОР—**Господин Крюшо в Нью-Йорке.**
СТАЛЬ — **Эль Греко.**
ИСКРА — **Серафино. Господин Крюшо в Нью-Йорке.**

ПОГОДА

19—20 февраля по области ожидается переменная облачность, преимущественно без осадков, ветер юго-западный, 5—10 метров в секунду. Температура воздуха ночью 12—17, днем 7—12 градусов холода.

Звоните: Редактор — 51-28-61. Зам редактора — 51-38-75. Ответственный секретарь — 51-74 67. Секретариат — 51-47-26 и 58-95-48. Отдел рабочей и инженерной молодежи — 58-96-11. Отдел сельской молодежи — 51-46-55. Отдел коммунистического воспитания — 51-60-33. Отдел комсомольской жизни и молодежных проблем — 51-69-28. Отдел военно-спортивный — 51-39-09. Отдел учащейся молодежи — 58-92-41. Отдел литературы и искусства — 58-93-89. Отдел информации — 51-16-81, 51-28-32, 58-92-37. Отдел писем — 51-34-22. Фотокорреспондент — 51-38-28.

Пишите: 620219 Свердловск, Г. С. П., 153, ул. 8 Марта, 8. Редакция газеты «На смену!».

НС 08087. Типография изд-ва «Уральский рабочий», Свердловск, проспект Ленина № 49. Заказ № 3309.