ПРОЛЕТАРИИ ВСЕХ СТРАН, СОЕДИНЯЙТЕСЬ!

НА СМЕНУ!

ОРГАН СВЕРДЛОВСКОГО ОБКОМА ВЛКСМ

ГАЗЕТА ОСНОВАНА В 1920 ГОДУ

№ 24 (9177) ◆ ЧЕТВЕРГ, 3 ФЕВРАЛЯ 1972 ГОДА ◆ Цена 2 коп.

ИДЕТ ВСЕСОЮЗНЫЙ МЕСЯЧНИК ОБОРОННО-МАССОВОЙ РАБОТЫ

ТЕБЕ, НАША АРМИЯ

СЕЙЧАС по всей стране идет Всесоюзный месячник оборонно-массовой работы, объявленный ЦК ВЛКСМ и ЦК ДОСААФ. Он посвящен 54-й годовщине Советской Армии и Военно-Морского Флота. Проведение таких месячников стало уже традицией. Нынче месячник проходит в условиях, когда все советские люди активно борются за выполнение решений XXIV съезда КПСС, в которых важное место заняли и вопросы укрепления обороноспособности нашей Родины. В частности, съезд подчеркнул, что принятые за последние годы партией меры позволили существенно укрепить мощь и боеспособность Вооруженных Сил. В новой пятилетке будет неуклонно возрастать и военный потенциал страны, совершенствоваться Советская Армия и Военно-Морской Флот. И в этих условиях особое значение приобретает военно-патриотическое воспитание юношества. Месячники оборонно-массовой работы являются действенной, очень важной формой этой работы.

КАКИЕ же задачи стоят перед комсомольскими организациями области в период проведения этого месячника? Нужно прежде всего добиться, чтобы этот месяц превратился в настоящий праздник — и для комсомола, и для всей молодежи. В этом отношении показательным является опыт комсомольцев Уралмаша. Здесь спартакиада допризывной и призывной молодежи пришла во все цехи завода-гиганта, ежедневно юноши выходят на старты соревнований, которые идут по специальному графику, разработанному в комитете комсомола завода. В День Советской Армии и Военно-Морского Флота состоится большой вечер, на который в гости к уралмашевским призывникам придут их старшие товарищи, уже прошедшие армейскую школу, воины Свердловского гарнизона, ветераны войны и труда.

Нынешний месячник оборонно-массовой работы особенный, он проходит в юбилейный год — год 50-летия образования СССР. И все это время на страже нашего государства стояли его лучшие сыны, сумевшие в грозные годы военных испытаний отстоять свободу и независимость Страны Советов. Одна из задач месячника — ярко показать значение Советских Вооруженных Сил для судеб государства, разъяснять будущим воинам важность и ответственность выполнения солдатского долга. Огромное значение приобретает здесь проведение встреч молодежи с ветеранами революции, гражданской и Великой Отечественной войн, Героями Советского Союза и Социалистического Труда. Эта форма военно-патриотического воспитания уже в течение многих лет дает хорошие результаты. Довольно богатый опыт в такой работе имеет комсомолия Свердловска, Нижнего Тагила, Краснотурьинска, Первоуральска, Камышлова, Каменска-Уральского и других городов.

В военно-патриотическом воспитании неоценимую помощь комсомолу могут и должны оказать местные краеведческие музеи и музеи, которые созданы энтузиазмом молодых следопытов, ведь на предприятиях, в колхозах, совхозах и школах области работают сейчас около шести тысяч уголков боевой и трудовой славы, открыто 150 музеев, рожденных походами молодежи по местам славы советского народа.

В течение многих лет пополняет новыми экспонатами музей боевой и трудовой славы молодежь Уралмаша, в настоящую сокровищницу боевых реликвий уральцев превратился музей школы-интерната № 17 города Свердловска, прекрасный музей создан руками учащихся профессионально-технического училища № 49 в Каменске-Уральском и во многих других городах и поселках области.

Непосредственные контакты между военными частями и гражданской молодежью имеют большое воспитательное значение. Комсомольским организациям области нужно подготовить к выступлениям перед гражданской молодежью представителей Вооруженных Сил с лекциями и докладами о воинской службе, о современной армии и флоте, о технической революции в военном деле. Организация совместных вечеров, крепкие взаимные шефские связи, посещение воинских частей — все это приносит несомненную пользу и должно широко использоваться комсомольскими организациями и в дни проведения оборонного месячника, и в повседневной работе. Хорошие контакты имеют с молодежью Свердловска и области курсанты Свердловского высшего военно-политического танко-артиллерийского училища. Они шефствуют над многими предприятиями области, ведут большую патриотическую работу среди гражданской молодежи.

В ОДНОМ из выступлений дважды Герой Советского Союза генерал-майор авиации В. А. Шаталов сказал: «Мы, летчики-космонавты, благодарны оборонному обществу за то, что оно стало для миллионов советских юношей и девушек замечательной школой мужества, смелости и патриотизма». Организации ДОСААФ вносят большой вклад в подготовку юношей к службе в Советских Вооруженных Силах, оборонное общество не только помогает многим молодым людям овладеть военной специальностью, оно множит ряды спортсменов, которые в нужное время станут на защиту своей страны,— готовит летчиков, парашютистов, мотоциклистов, водолазов, стрелков, радистов.

Сейчас каждый четвертый юноша нашей области, призванный в армию или на флот, имеет техническую специальность, полученную в учебных организациях ДОСААФ, многие молодые трудящиеся области приобретают здесь специальности, имеющие военно-прикладной характер. Тесное содружество комсомола с досаафовскими организациями помогает вести постоянную и действенную военно-патриотическую работу. К примеру, такое постоянное содружество между горкомом комсомола и ДОСААФ в Краснотурьинске приносит постоянную и обоюдную пользу.

И сейчас, в дни проведения оборонного месячника, здесь составлен совместный план, включающий различные соревнования по военно-прикладным видам спорта: стрелковые, мотоциклетные, лыжные и другие, они проходят на предприятиях, в школах, техникумах, будет проведена общегородская встреча призывников с ветеранами войны и труда, организованы лекции, беседы, вечера.

Хорошая традиция сложилась на Высокогорском руднике. Здесь комсомольская организация вместе с организацией ДОСААФ поддерживает постоянные связи с юношами своего предприятия, ушедшими служить в ряды Вооруженных Сил. Наказы призывникам, переписка с командованием частей, где служат высокогорцы, письма солдат-тагильчан своим товарищам по работе — все это стало традицией для высокогорцев и широко используется ими в воспитании допризывной и призывной молодежи.

КОМСОМОЛЬСКИЕ организации области должны использовать нынешний традиционный месячник для создания благоприятных условий дальнейшего подъема оборонно-массовой работы, для воспитания молодежи в духе патриотизма, беззаветной готовности выполнить свой долг по защите Отечества — не легкую, но почетную обязанность гражданина-патриота.

РИТМ ПЯТИЛЕТКИ

„ПЯТИЛЕТКУ — в четыре года», — так записано в социалистических обязательствах молодежной бригады, где бригадиром Татьяна Обвинцева. Молодой коммунист, ударник коммунистического труда, бригадир служит примером для всей бригады.

В цехе формовой техники Свердловского завода резиновых технических изделий, где трудится этот коллектив, сегодня идут крупные преобразования производства. На смену старому оборудованию пришли новые станки, новое прессовое оборудование.

Почти половина рабочих в цехе — молодежь, в основном выпускники ГПТУ-37. План первого года пятилетки они закончили раньше срока, сверхплановой продукции цехом сдано на 116 тыс. рублей.

Среди молодых передовиков, работающих в бригаде Обвинцевой, — комсомолка Александра Нужина (снимок вверху), шлифовщица Клавдия Бушланова, Галина Циплина, Нина Ермолаева, Роза Нищих (нижний снимок). В новом году они взяли весомые обязательства: ежемесячно выполнять норму выработки на 130 процентов, активно включиться в борьбу за экономию и бережливость материалов.

Л. ДЫМОВ.

I. ПЕРВЫЕ ХОЗЯЕВА

ГЛАВНАЯ СТРОЙКА НИЖНЕГО ТАГИЛА

Строительная площадка самого большого промышленного объекта нашей области в девятой пятилетке — стана широкополочных балок — разместилась на восточной окраине металлургического комбината. Начало площадки примыкает к конверторному цеху, а последние пролеты подойдут почти вплотную к заводу пластмасс. Старожилы хорошо помнят, что раньше на этом месте стояли приземистые домишки Пионерского поселка. Когда только начали строить металлургический комбинат, здесь шумели вековые деревья.

Сейчас от лесистого взгорья не осталось и следа. Днем и ночью на площадке стоит гул самосвалов, скрежет экскаваторов, надсадное урчание моторов бульдозеров. Строители — единственные здешние хозяева.

Многие пришли сюда сразу же после того, как было закончено сооружение домны № 6. В их числе и старейший строитель треста «Тагилстрой», начальник четвертого участка «Уралспецстроя» № 1 Борис Данилович Броцман. По неписаной традиции последнего десятилетия, строители Броцмана начинают подготовительные работы на всех важнейших стройках Нижнего Тагила. И это неспроста: механизаторы на участке опытные, начальник участка считается в тресте одним из лучших руководителей.

Первопроходцам всегда трудно. Не составляет исключения и эта стройка, а даже наоборот: такого размаха тагильчане еще не видели, да и не только они. Дух захватывает от удивления и восхищения человеческим разумом, когда представишь, что будет через два года на этой площадке. Ее не обойдешь и за день, если пожелаешь познакомиться со всеми объектами, которые входят в комплекс.

Чтобы не терять времени, мы садимся с Борисом Даниловичем в машину и объезжаем площадку.

— Вот здесь, недалеко от конверторного, намечено строительство бытовых помещений, — рассказывает Броцман. — Их будут возводить в первую очередь. Это столовая на 600 посадочных мест, душевые на тысячу человек, помещения культурно-бытового назначения. Наш участок заканчивает подготовку котлована под этот объект. Скоро сюда придут плотники и бетонщики, арматурщики, сварщики, монтажники. Мы же ведем только земляные работы. На сегодняшний день по всей стройке уже вынуто и перевезено полтора миллиона кубометров грунта. Всего же земляные работы исчисляются почти пятью миллионами кубометров. Трудновато придется...

Последнюю фразу Броцман произносит в раздумье, а потом поясняет свою мысль: сейчас на строительной площадке недостает техники — экскаваторов, бульдозеров, машин. А сроки возведения объектов сжатые, небывалые даже для таких крупных коллективов, какими являются трест «Тагилстрой» и его субподрядные организации.

Первым, как и на многих стройках, начал здесь работу комсомольско-молодежный экипаж экскаваторщиков Николая Косенкова. Сейчас Николай Иванович — парторг участка, и его главная забота — создать молодежные бригады и экипажи, подобрать на машины знающих, опытных, а главное — инициативных ребят. На протяжении многих лет коллектив машины, где бригадиром Косенков, удерживает первенство в соревновании. Рядом с ним трудятся экскаваторщики Анатолий Жарков и Петр Полионко, люди не менее известные. Они и станут первыми наставниками и советчиками молодежи. А стройка эта будет молодежной, ударной.

...Справа, на провьюженном взгорке геодезисты намечают будущую площадку строительства градирен грязного цикла, чуть ниже готовят скважины для взрывов взрывники. Тяжелые бульдозеры беспрестанно утюжат площадку под нагревательные колодцы блюминга. На стройке все объекты уже называют своими именами.

— Здесь будет один из мощнейших блюмингов на Урале, а дальше пойдет широкополка — так мы называем стан широкополочных балок, — рассказывает Броцман.

— Будущий стан универсален, он предназначен для прокатки балок больших профилей. Его первоначальная мощность — полтора миллиона проката в год.

Работы предстоят поистине огромные. Но основная сложность, пожалуй, в том, что строительство ведется рядом с действующими цехами. Металлургам необходимо перенести склад старого оборудования, который находится на площадке, убрать два с половиной километра железнодорожных путей. Все это уже сегодня сдерживает работы.

По территории площадки, где будет возводиться сам стан, проходит водовод на Уральский вагоностроительный завод. Его необходимо тоже переносить уже сейчас. Проблем, одним словом, много — как технических, так и организационных.

Не обходят они стороной и комсомол. В комитете ВЛКСМ треста уже давно ведется подготовка к созданию новых комсомольско-молодежных бригад и экипажей, подбираются активисты для работы в комсомольском штабе, пересматриваются условия соревнования среди молодежи.

Но основная забота комсомольских активистов, комитета ВЛКСМ, Тагилстроевского райкома и Нижнетагильского горкома комсомола — это подготовка к встрече молодежи на стройке. Областной комитет ВЛКСМ рассмотрел вопрос о наименовании стройки Всесоюзной ударной комсомольской. А это ко многому обязывает комсомольских активистов Нижнего Тагила. Нужно многое предусмотреть до того, как ЦК ВЛКСМ утвердит эту стройку Всесоюзной.

Но основные проблемы хозяйственные. Как уже упоминалось, их много, но об этом — в следующем репортаже.

В. ПАНКРАТОВ.

РАБОЧИЙ КРУПНЫМ ПЛАНОМ

ВЧЕРА В СВЕРДЛОВСКЕ ЗАВЕРШИЛА СВОЮ РАБОТУ ОБЛАСТНАЯ НАУЧНО-ПРАКТИЧЕСКАЯ КОНФЕРЕНЦИЯ НА ТЕМУ «РАБОЧИЙ КЛАСС НА СТРАНИЦАХ ПЕЧАТИ, В ПЕРЕДАЧАХ МЕСТНОГО ТЕЛЕВИДЕНИЯ И РАДИО».

Участники конференции продолжали вчера работу по секциям. Были обсуждены такие вопросы, как политическое и экономическое воспитание молодого рабочего; облик сельского труженика на страницах газет; рабочая аудитория и телевидение; рабочий у микрофона; тема рабочего класса и научно-технического прогресса в документальном кино и другие.

На пленарном заседании были подведены итоги работы секций.

Конференция приняла рекомендации работникам печати, телевидения и радио.

СМОТР БЕРЕЖЛИВОСТИ

НАЧАЛСЯ ТРЕТИЙ ЭТАП ВСЕСОЮЗНОГО ЛЕНИНСКОГО ЗАЧЕТА «РЕШЕНИЯ XXIV СЪЕЗДА КПСС — В ЖИЗНЬ!»

Три месяца, в течение которых проходил второй этап, вместили в себя множество замечательных комсомольских дел. Они окрашены инициативой, энтузиазмом, творчеством молодежи. Это было время реализации личных комплексных планов «Учиться коммунизму», принятых участниками зачета на первом его этапе.

В ноябре — декабре проходили отчеты и выборы в первичных комсомольских организациях области. На собраниях и конференциях шел деловой серьезный разговор об участии молодежи в выполнении решений XXIV съезда КПСС, а значит—о ходе Ленинского зачета. Подводились итоги сделанному, корректировались планы, намечались ступени дальнейшего роста.

В эти дни в редакцию поступают сообщения об итогах второго этапа зачета, о практических результатах деятельности комсомольских организаций.

СЕКРЕТ РОЗНИНА

«ОТРЫВНОЙ ТАЛОН ЛИЦЕВОГО СЧЕТА КОМСОМОЛЬСКОГО ФОНДА ЭКОНОМИИ» ЗАПОЛНИЛ ЭЛЕКТРИК МЕХАНИЧЕСКОГО ЦЕХА МЕЛКИХ УЗЛОВ УРАЛМАША ВЛАДИМИР РОЗНИН.

Итог вклада за 1971 год — три с половиной тысячи рублей.

Из них экономия от внедренных рацпредложений составила 3459 рублей, экономия вспомогательных материалов — 25, на субботниках заработано 16.

Этот «Талон», подписанный экономистом цеха Н. А. Ваниной и комсоргом В. Журенковым, мы получили 1 февраля. Первый «единоличный» участник «Смотра бережливости» сделал отличную заявку в соревновании за право называться лауреатом «Смотра». Три с половиной тысячи рублей — цифра, которая чуть уступает итогам химмашевцев и металлургов из Серова.

Механический цех, где работает Рознин, — царство фрезерных, расточных, строгальных и других станков. Своя здесь атмосфера, особые нормы работы, которая измеряется мастерством рук, острием резцов и строгим временем.

Особенно — временем. Простой для станочника много значит. Не даст нужное число деталей — где-то застопорится сборка. Ликвидируют простои, предупреждают их в числе ремонтников и ребята из группы энергетика, в том числе — Владимир Рознин. Как хирург, ведет он ежедневный «прием» — занимается профилактикой станочного парка. Осмотр, выслушивание, диагноз. «Что-то вон тот, строгальный, шумит сегодня непривычно. В перерыв надо посмотреть, чтобы вечером его подремонтировали». Многое надо знать. Станки в последнее время все модернизируются, много совершенно новых недавно установили. Электроаппаратура в блоках, схемы сложные — тут и со специальным образованием нелегко, а у Владимира среднее.

В том-то и секрет весь, что он хочет, стремится все узнать, «пощупать», как говорится, и, главное, решить по-своему. «Переделывать — страсть Рознина», — говорят о нем ребята-электрики.

Впрочем, лучше об этом скажут те, кого мы попросили прокомментировать «Отрывной талон лицевого счета» Владимира Рознина.

Комментарий первый

Говорит инженер цеха по рационализации Г. З. Аминов:

— У Владимира богатые знания по электротехнике, которой он увлекся давно. К новинкам на работе он пристрастен так же, как к своим аппаратам, которые делает сам, или к рацпредложениям.

За прошлый год молодой рационализатор, которого можно назвать лучшим в цехе, подал два предложения. Из экономии от их внедрения и состоит, в основном, его лицевой счет.

Что это за новинки? Владимир предложил заменить электромагнитные усилители на продольно - фрезерных станках трансформаторной схемой. Фрезеровщики, которым приходится много возиться с этими усилителями, знают, что это дает: надежность, высокую прочность электрической схемы, и, безусловно, улучшение работы на станке. Экономический эффект от этого предложения составляет 1523 рубля, но дело даже не в этих деньгах. Меньшее число простоев станочников обеспечивает ритмичную работу зависящих от нас цехов.

Особенно примечательный факт, что его вторая переделка — «Замена электромагнитного высокочастотного преобразователя схемой на транзисторах»— касается вроде бы совершенных расточных станков «Шкода». То есть, и в совершенном оборудовании рационализатор смог увидеть недостатки.

Сейчас Владимир заканчивает перевод на транзисторную схему первого из девяти станков. Наши расчеты показали, и их подтверждают конструкторы, что экономия от этой замены на всех станках будет равна 1936 рублям. И, если раньше каждый станок ремонтировался в среднем раз в месяц, то после внедрения новинки Рознина ремонта вообще по этому узлу не будет.

Комментарий второй

Что помогает Владимиру, помимо страстного интереса, желания, искать, творчески подходить к делу! Об этом рассказал нам комсорг цеха В. Журенков:

— Мы долго советовались, что же написать в «Лицевом счете» о том, каким образом Владимиру удалось достигнуть успеха. То, что он бригадир электриков и стремится быть везде первым, показывать пример? Или это — итог учебы в рабочей технической школе, где Рознин готовится стать электриком пятого разряда?

Думается, все надо назвать в комплексе. Знания он проверяет делом, свое мастерство выверяет в бригаде.

Пришли, например, к нам недавно новые новосибирские станки. Одним из первых их начал обслуживать Рознин. Но прежде — сколько читал литературы! Электросхема-то станков усложненная. Сам освоил — теперь учит ребят.

Даже такой факт — он сам сделал электрогитару и усилители для инструментов нашего цехового оркестра — говорит, что свою специальность Владимир любит, отдается ей без остатка. Как комсомолец-активист, как бригадир, он всегда первый во всех цеховых мероприятиях и делах.

СЕГОДНЯ В ЯПОНСКОМ ГОРОДЕ САППОРО ВСПЫХНЕТ ОГОНЬ XI БЕЛОЙ ОЛИМПИАДЫ

SAPPORO 72

УДАЧНЫХ СТАРТОВ ВАМ, СОВЕТСКИЕ ОЛИМПИЙЦЫ!

Читайте 4-ю стр.

от полюса до полюса

СОЦИАЛИСТИЧЕСКИЕ СТРАНЫ ВО ГЛАВЕ С СОВЕТСКИМ СОЮЗОМ ПОСЛЕДОВАТЕЛЬНО ВЕДУТ БОРЬБУ ЗА МИР ● ПЕНТАГОН НАМЕРЕН УВЕЛИЧИТЬ ВОЕННЫЕ РАСХОДЫ

Ясная программа действий

ВАРШАВА. (Корр. ТАСС). «Декларация о мире, безопасности и сотрудничестве в Европе, принятая на совещании Политического Консультативного комитета государств—участников Варшавского договора, — ясная программа действий по укреплению европейской безопасности, превращению Европы в континент мира и добрососедства», — заявил в интервью корреспонденту ТАСС заместитель председателя Польского общественного комитета по безопасности и сотрудничеству в Европе М. Добросельский.

Принятые в Праге документы, сказал он, выражают основные принципы мирной политики Советского Союза и других социалистических государств—участников Варшавского договора. Эти принципы были четко определены в программе мира и международного сотрудничества, выдвинутой XXIV съездом КПСС.

Социалистические страны во главе с Советским Союзом уверенно идут к разрядке международной напряженности и упрочения мира, последовательно проводят ленинские принципы мирного сосуществования государств с различным общественным строем, решительно разоблачают происки сторонников «холодной войны».

Расширяются связи

БЕРЛИН. Расширяются связи молодежи ГДР с молодежью других стран. Союз свободной немецкой молодежи (ССНМ) поддерживает связи более чем с 500 зарубежными молодежными и студенческими организациями. В прошлом году в республике немецких трудящихся побывало 193 делегации из 57 стран. В свою очередь 99 делегаций юношей и девушек ГДР были гостями молодежи других государств.

Все более тесной становится братская дружба между молодежью ГДР и Советского Союза.

Бюджет гонки вооружений

ВАШИНГТОН. Военный бюджет США, который в будущем финансовом году составит астрономическую сумму 83,4 миллиарда долларов, свидетельствует о намерении Пентагона усилить гонку вооружений. Только на разработку новейших видов оружия и на исследования в этой области выделяется 7,2 миллиарда долларов — на 1 миллиард долларов больше, чем в бюджете текущего финансового года.

Выступление А. Садата

КАИР. Президент А. Садат провел несколько дней на египетских позициях в северном, центральном и южном районах зоны Суэцкого канала, а также в воинских частях, дислоцированных на побережье Красного моря. По сообщению газеты «Аль-Ахрам», президент заявил, что «решение о начале вооруженной борьбы действительно принято и другого пути нет. Битва предстоит».

Военного преступника — к ответу!

ПАРИЖ. Французское посольство в Ла-Пасе обратилось к боливийским властям с официальной просьбой о выдаче Клауса Альтмана, под именем которого, как стало известно, скрывается бывший начальник гестапо в Лионе Клаус Барбье, сообщает агентство Франс Пресс.

В годы второй мировой войны Барбье совершил кровавые злодеяния во Франции. Французские трибуналы дважды приговаривали его заочно к смертной казни.

Ассигнования возросли

ДЕЛИ. Общие бюджетные ассигнования индийского правительства на содержание восточнобенгальских беженцев составят к моменту окончания их репатриации на родину в Народную Республику Бангладеш 3600 миллионов рупий. Об этом сообщает из Калькутты, ссылаясь на официальные источники, агентство ПТИ. К концу декабря прошлого года индийское правительство израсходовало на эти нужды свыше 2.400 миллионов рупий.

Решительный протест

ПАРИЖ. Французская коммунистическая партия заявила решительный протест в связи с кровавой расправой над демонстрантами в Лондондерри, жертвами которой стали 13 ирландцев. Это новое преступление, за которое английское правительство несет полную ответственность, говорится в заявлении, пополняет список репрессий, направленных против народа Северной Ирландии.

ФКП потребовала от английских властей прекращения репрессий и освобождения заключенных ирландских патриотов.

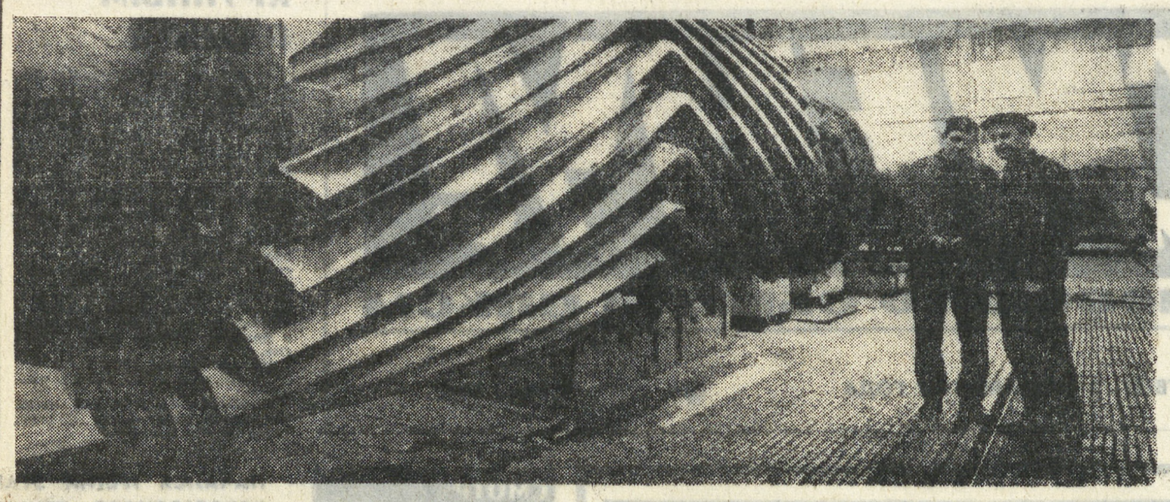

Бригада зуборезов цеха крупных узлов Уралмашзавода, руководимая Героем Социалистического Труда членом ЦК КПСС А. И. Храмцовым, борется за завершение плановых заданий девятой пятилетки в четыре года. Взят хороший старт — план 1971 года выполнен досрочно.

На снимке: член бригады зуборез А. М. Сапрыкин (справа) и мастер цеха А. П. Скоробогатов за осмотром вала для прокатного стана.

Снимок А. Грахова.

ТЕМ МОРОЗНЫМ ДНЕМ...

ОЧЕРК

Авария произошла в сорокаградусный мороз 13 января. Благодаря мужеству электромонтеров-линейщиков участка № 4 электроцеха Уральского алюминиевого завода удалось предотвратить надвигавшуюся беду.

ДОЛГО и нехотя собирался Георгий Николаевич на работу. Нестерпимо ныла спина. Когда наклонялся, чтобы накрутить портянки, натянуть большие казенные валенки, от поясницы к плечам словно электрические разряды пробегали. Георгий Николаевич кривился от боли и размышлял: «Сегодня же надо будет к врачу обратиться. Мазь, может, какую пропишет, натираться буду. А, впрочем, вряд ли поможет...»

Он знал, откуда эта боль — от опор. От тяжелых деревянных опор. Это сейчас все опоры техникой поднимают, а в молодости он под них спину подставлял. Теперь вот через двадцать лет это сказывается — побаливает спина. Особенно в ненастье.

До мастерской участка № 4 недалеко. Она помещается в подвале жилого дома. Отсюда из прокуренной комнаты мастера по утрам разъезжаются монтеры-линейщики на вызовы. Вечером опять собираются, чтобы смыть под душем усталость и погрохотать черными костяшками домино.

Георгий Николаевич не успел еще сойти в подвал, как услышал непрестанные телефонные звонки. Он поспешил в свою комнату и сдернул трубку.

— Ичетовкин! — кричала трубка. — Ичетовкин! На Черноскутовской насосной упало напряжение! Слышишь?! К вам пошла линейная машина...

Боль в спине вмиг стала нереальной и далекой. Авария на линии десять киловольт! На одной из двух, идущих к насосной станции. Но ведь и вторая долго в такой мороз не выдержит переместившуюся на нее нагрузку! Георгий Николаевич отчетливо представил надвигающуюся беду. Все предприятия Красногорского района останутся без воды. Поселок алюминиевого завода — тоже. Котельные будут разморожены. Да и сейчас электроэнергия уже не поступает в окрестные деревни. Остановлены работы на песчаном карьере, а там, кроме того, два дома и мастерские.

Медлить было нельзя.

Пришедшие на смену монтеры быстро собрали необходимый инструмент. Взяли также мегометр, лыжи и старенький бинокль. Сначала поехали на районную подстанцию. Там отключили поврежденную линию и «прозвонили» цепь мегометром. Все ясно: обрыв.

До насосной тринадцать с половиной километров. Но на каком километре искать повреждение? Выход лишь один: идти против шершавого ветра вдоль линии, пока не наткнешься на обрыв. Параллельно линии, метрах в четырехстах, от нее вьется накатанная резиной дорога — по ней пойдет машина.

Монтеры встали у борта с подветренной стороны, прижались плечом к плечу, как перед боем: Леонид Зимин — самый сильный, старше всех, кроме мастера, самый опытный; Виталий Чуркин — немногословный, лет тридцати двух мужчина; и два Виктора — Кочуров и Старченко. Эти совсем молодые: одному двадцать четыре, другому двадцать три года.

— Надо идти по очереди. Кто первый? — спросил Георгий Николаевич, глядя из-под белесых бровей в поле, по которому низовик перекатывал хрупкие снежные валы.

— Я пойду, — Виталий Чуркин уже взял в руки лыжи. Его обветренное лицо казалось сейчас высеченным из коричневого камня.

— Хорошо. Но будь осторожен. Чуть что — возвращайся немедленно.

Виталий приладил лыжи к валенкам, не оглядываясь, побрел по скрипучему насту. Георгий Николаевич шагнул зачем-то следом и провалился выше колен. Чертыхаясь, вылез на дорогу и забрался в кабину. Остальные полезли в кузов под брезент — прятаться от ветра.

— Кочуров, споем украинскую, хоть разогреемся, — ни с того, ни с сего сказал вдруг Старченко и затянул густым баритоном: — Розпрягайте, хлопци, конив...

— ...Та лягайте спочивать, — подхватил Кочуров хорошо поставленным тенором. Потом осекся. — Иди к черту. Мне сегодня на репетицию во Дворец, а я голос тут стужу.

— Скажите, Лемешев нашелся, — заиздевался Старченко. — Слушай, как тебя жена отпускает, ведь вашей девке полтора месяца?

— Ты лучше скажи, зачем тебя принесло сюда аж с Белгорода. Там фрукты-апельсины, а здесь — во! — сорок градусов холодяги, а с ветром — все семьдесят. Эх, ты!

— Командировки в Белгороде заели, да родители здесь, — оправдывался Старченко, не поняв иронии.

— Виталий, должно быть, прилично отмахал, — произнес Зимин, думавший о своем. — Эх, стихия... Помню, лет пятнадцать назад молния как шибанет в опору — только щепки засверкали. Обработала ее, будто топором общепала. Повозились мы тогда.

— Так то ж летом, — отозвался Кочуров.

Виталий Чуркин идет вдоль линии, время от времени задирая голову вверх. Лыжи скользят плохо, а тут еще начал сползать с валенка ремешок крепления. Пока приладит, руки становятся, как ошпаренные. Еле в рукавицы влезают. Вдобавок жалит левую щеку — она обращена к ветру. Виталий не успевает оттирать ее. Где он, этот проклятый обрыв! Лыжа зацепляется за кустик, и Виталий как-то неестественно валится ничком. Вставать не хочется. Нет, он почти не устал. Просто лицу, зарытому в снежную крупу, теплее, чем на ветру. «Сегодня зачет по физике, — вспомнилась почему-то Виталию вечерняя школа. — Попался бы вопрос на скольжение...»

Как не хочется вставать! Но там, в четырехстах метрах в стороне, ползет по дороге машина. Мастер, затаив дыхание, вглядывается в мутные окуляры бинокля. Ребята в любую минуту готовы бежать к упавшему товарищу.

Виталий поднимается, идет дальше. Пот катится из-под шапки, застывая на скулах, щеках и подбородке. Он замечает, как, утопая в снегу, по полю скачет крупная неуклюжая фигура Зимина. Спешит на смену. А обрыва все нет. Да вот он — чуть не прошел! Вот, у 78-й опоры. Лежит на снегу толщиной с палец алюминиевый провод, скрюченный, как змея. Торец у провода будто отбритый. Наделал мороз дел.

Виталий машет Зимину рукой: назад, не ходи. Зимин выкарабкивается на дорогу. На щеках у него мертвенно-белые пятна. Кочуров и Старченко трут эти пятна рукавицами.

Вскоре приходит Чуркин. Все лицо покрыто корочками льда...

Машина мчится к насосной. В насосной тепло. Все сбрасывают пахучие полушубки. Виталий сушит на горячих батареях одежду, мокрую от пота. Пожилая женщина-машинист, проклиная погоду, наливает им обжигающего чаю, а Георгий Николаевич извлекает из своей сумки бутылку водки.

— Ай, да мастер! — раскрыли рты монтеры. — Ай, да голова!

— Крепче мороза, — крякает Зимин, последним опорожняя стакан.

Георгий Николаевич поднимается и говорит так, словно в чем-то виноват:

— Ну, ребята, теперь за дело. То были цветочки, теперь будут ягодки. Едем.

Зимин и Старченко надели когти, полезли на звенящую опору. Остальные спешно наращивали провод. Теперь все зависело от Зимина и Старченко. Им было труднее всех — их продувало насквозь. Они, когда поднимались, знали, на что идут: в рукавицах провод на изоляторах не укрепишь, не обвяжешь — только голыми руками. Сняли рукавицы, стали действовать обнаженными руками. После каждого захвата на сером металле запекались маленькие кусочки кожи.

Они мерзли на опоре — коммунист Зимин и беспартийный Старченко, крутили проводи совсем не думали о том, что сейчас сберегают государству, может быть, тысячи рублей. И что от них теперь зависит, будет ли у тысяч людей в эти лютые морозы свет и тепло. Они просто выполняли свою работу.

Настало время натягивать провод. Три пары рук ухватились за него внизу, две — на опоре. Но от ветра становилось невтерпеж. Договорились: один тянет провод, другой трет ему лицо. Потом наоборот.

Старченко неожиданно засмеялся.

— Ты чего? — удивился Зимин.

— Не бритый ты. Еле по щетине руки таскаю.

— Это у меня от мороза так быстро волосы отросли.

Через сорок минут спустились они на землю. Всего через сорок. Эти минуты показались вечностью.

Возвращались линейщики уже после полудня. Мастер сел вместе со всеми в кузов. «Чем больше народу, тем теплее». Он разглядывал их так, точно впервые видел.

— За мазью хотел сходить. Для спины, — сказал он, ни к кому не обращаясь. — Не пойду никуда — устал что-то.

Монтеры дремотно молчали. Они знали, что тоже никуда сегодня не пойдут: Чуркин — на зачет по физике, Кочуров — на репетицию, Зимин — на курсы электросварщиков, на которые записался недавно. А Старченко вообще никуда не собирался.

В. КОСТЮКЕВИЧ,
наш спец. корр.

Каменск-Уральский.

● БЮРО ДЕЙСТВЕННОСТИ ● ЭХО

«ЧТО ПОСЕЯЛИ»...

Под таким заголовком в «На смену!» 30 декабря прошлого года было опубликовано письмо рабочего свердловского завода «Радиатор» С. Ершова с редакционным комментарием. На это выступление редакция получила ответ комитета комсомола завода, в котором говорится:

«Материал «Что посеяли...» взволновал всех комсомольцев завода, и не только комсомольцев. 4 января состоялось комсомольское собрание с участием членов партбюро и директора завода. На собрании выступили многие. Говорили о том, что комсомольская работа в самом деле ведется слабо, высказывали предложения о том, как повысить активность молодежи. Вспоминали и то хорошее, что было сделано молодыми рабочими завода.

Все комсомольцы завода заняты в производстве, и большинство работают отлично. Член партийного бюро, начальник отдела технического контроля Н. А. Поверенное в своем выступлении отметил, что с тех пор, как контролером стала комсомолка Галина Русалимова, значительно уменьшилось количество брака на спекании сердцевин. Отличную продукцию дает сборщица секций Люда Кокоулина. Сейчас она трудится в счет июля 1972 года. Ненамного отстает от нее сборщица Валя Голенухина. С опережением времени работает Валя Осокина и другие комсомолки и комсомольцы завода.

Собрание отметило также, что многие комсомольцы не имеют поручений, что надо привлекать к комсомольским делам и несоюзную молодежь, как это было при организации двух субботников. Валентина Токсубаева и Тамара Ломаева подчеркнули в своих выступлениях, что большим недостатком в деятельности комитета является ослабление контроля за выполнением поручений. Не принимаются меры по отношению к членам ВЛКСМ, не вставшим на учет, не ведется работа с призывниками-некомсомольцами.

Участники собрания обсудили план работы организации на I квартал 1972 г., предложенный комитетом. Решено всем комсомольцам принять активное участие в Ленинском зачете, в соревновании за звание «Лучший молодой рабочий».

Все недостатки, о которых говорилось в письме С. Ершова и редакционном комментарии, комсомольская организация «Радиатора» устранит.

Комсомольское собрание никого не оставило равнодушным и явилось продолжением отчетно-выборного собрания.

Секретарь комитета ВЛКСМ Л. Карякина».

К этому ответу прилагается план мероприятий по устранению недостатков, отмеченных газетой.

«ИЩУТ УГОЛ»

В корреспонденции, опубликованной под таким заголовком в нашей газете 28 декабря 1971 года, рассказывалось о том, как комсомольцы Качканарской фабрики окатышей лишились красного уголка: по распоряжению администрации он был превращен в раскомандировочную — комнату для обсуждения текущих производственных дел.

Как сообщил нам секретарь Качканарского горкома ВЛКСМ П. Малышев, в настоящее время оборудуется помещение для раскомандировочной, и красный уголок в ближайшие дни будет освобожден.

ШУДЕГОВЫ — СТРОИТЕЛИ

Твои товарищи

Они приехали в город Красноуральск двенадцать лет тому назад. Оба поступили в строительное управление. Здесь и познакомились друг с другом. Геннадию приглянулась эта приветливая девушка.

Да и Люба часто засматривалась на ладного и крепкого паренька. Так и родилась на стройке их дружба, которая перешла во взаимную любовь. Появилась в нашем городе еще одна семья.

Люба поступила работать учеником штукатура, Геннадий, пришедший на стройку раньше, работал тоже штукатуром. Нельзя назвать их первые дни на стройке легкими. Приходилось порой трудновато, особенно Любе, хотя она и старалась быстрее овладеть мастерством. Дело на первых порах подвигалось туго. Неровно ложился на стене раствор. За день уставала так, что за ужином ложка валилась из рук. Огорчалась Люба страшно, ей не верилось, что она овладеет этой специальностью.

— Неужели, — думала она, — у меня ничего не выйдет, — и еще с большей настойчивостью бралась за дело. Внимательно приглядывалась к опытным мастерам, которые работали словно играючи. Да и те не оставляли Любу без внимания: один подойдет и покажет, как нужно правильно держать мастерок, другой — как нужно набрасывать раствор. Вот так незаметно наступил вдруг момент, когда Люба с большой радостью отметила, что мастерок словно бы прилип к руке, а движения ее приобрели свободу и ловкость.

Не меньше Любы был доволен ее успехами бригадир Виктор Краев. Работы у строителей с каждым днем становилось все больше, а рабочих рук не хватало. Люба уверенно сдала экзамен, и ей присвоили третий разряд. С каждым днем росло мастерство молодого штукатура. Она уже могла выполнять сложные задания: делать откосы, штукатурить потолки.

Хорошо освоилась она и в коллективе. Товарищи по работе уважали ее за трудолюбие и общительный характер и несколько раз избирали в цеховой комитет. А вскоре дел еще прибавилось. Люба записалась в вечернюю школу. Трудно учиться без отрыва от производства. Но трудности страшат только малодушных и безвольных людей. Любу они не пугали. Она успешно окончила восьмой и девятый классы, перешла в десятый и закончила бы его, не случись непредвиденное: тяжело заболела мать. Пришлось на время оставить школьную парту. Но все впереди. Люба, безусловно, получит среднее образование. На стройке, как и везде, нужны образованные люди. Она хорошо это понимает.

Как-то само собой получилось, что она привыкла быть впереди. Если работать, то работать так, чтобы товарищам не совестно было смотреть в глаза. Если выполнять общественные поручения, то таким образом, чтобы от этого была польза людям. Когда в строительном управлении только начинало развиваться движение за коммунистический труд, бригадир Виктор Краев заговорил на эту тему с передовой труженицей.

— Было бы хорошо, Люба, если бы вы приняли личные обязательства бороться за звание ударника коммунистического труда. Это бы стало хорошим примером для ваших товарищей по работе и подруг.

Вместе с бригадиром и мастером хорошо продумали все пункты обязательств. Не позабыли и о росте производительности труда, и об улучшении качества работ, и об экономии материалов, и о многом другом.

А вскоре состоялось на участке рабочее собрание с повесткой дня о соревновании за звание ударников и коллективов коммунистического труда. Старший мастер Федор Михайлович Варфоломеев рассказал о том, какое обязательство приняла штукатур Люба Шудегова. Через неделю уже все члены бригады имели личные обязательства. А потом родилось и коллективное бригадное обязательство.

А через год — Любе хорошо запомнилось это волнующее событие — председатель постройкома на торжественном собрании вручал ей удостоверение ударника коммунистического труда. Бережно приняла Любовь книжечку в темно-малиновом переплете с силуэтом Владимира Ильича Ленина.

Хорошо шли дела и у Геннадия. Работал он споро и добросовестно. Его также часто стали ставить в пример остальным. Однажды Геннадий разговорился с мастером Тоней Паренковой, и та узнала, что он может работать сварщиком, только вот удостоверения нет.

— Так ты чего же молчал, чудак-человек? — спросила мастер. — Нам сварщики очень нужны. Решим так: через несколько дней открываются в учебном пункте при управлении курсы электросварщиков, и ты обязательно на них запишешься. Договорились?

Учился Геннадий отлично, потому что с этой профессией был уже знаком, и экзамены сдал хорошо. Сейчас он ведет сварочные работы на стройке. Рабочее время Геннадий использует максимально. На счету — каждая минута. Да и не таков Геннадий, чтобы время терять попусту. За высокие показатели в труде Геннадий награжден чуть ли не десятком почетных грамот. Награжден юбилейной медалью «За доблестный труд».

Как и жена, потянулся Геннадий к знаниям. Вместе на работу, вместе с работы, вместе в школу. Закончил он десять классов. Появилось еще одно увлечение: он и раньше любил музыку, а теперь купил баян и стал ходить в музыкальную школу, успешно закончил ее. Сейчас он активно участвует в художественной самодеятельности строителей.

Так живут и работают Шудеговы — труженики, у которых одна судьба и одна дорога в жизни, тесно связанная с судьбой многих таких же, как они, людей.

П. РУСИН,
рабкор.

● ПО СССР ● ПО СССР ● ПО СССР ● ПО СССР ● ПО СССР ● ПО СССР

Завершена разработка крупнейшей турбины

ЛЕНИНГРАД. На металлическом заводе имени XXII съезда КПСС завершена разработка технического проекта крупнейшей паровой турбины мощностью в один миллион двести тысяч киловатт. Проектированию предшествовали большие исследовательские работы, проводившиеся в лаборатории паровых турбин. Эти исследования позволили достичь высоких технико-экономических показателей создаваемого агрегата, который будет выпущен предприятием в конце девятой пятилетки.

На снимке: инженер В. К. ЕПИФАНОВ проводит аэродинамические испытания элементов проточной части турбины мощностью 1 миллион 200 тысяч киловатт.

Снимок П. Федотова.
Фотохроника ТАСС.

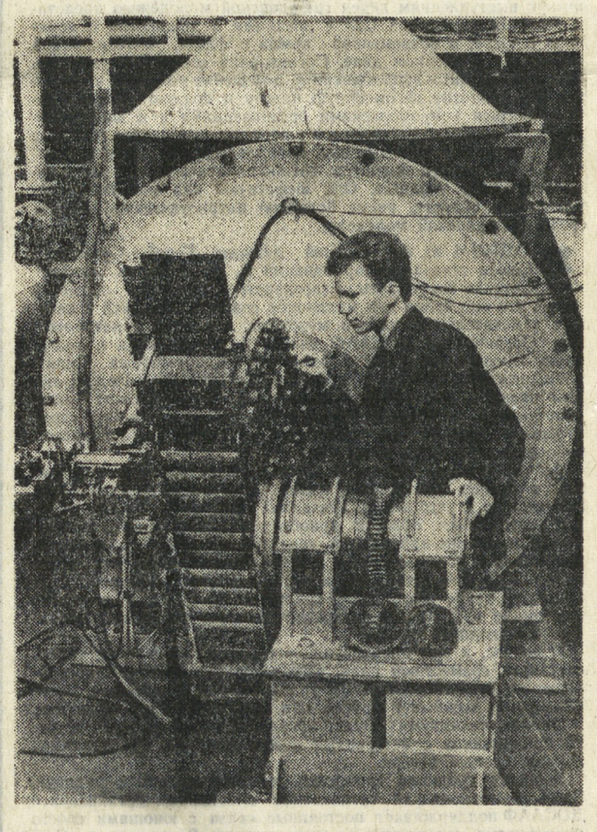

О ГРАДУСНИКАХ, ПОГОДЕ И ПРОЧИХ ВЕЩАХ

Наши знакомые, Новоселкины, получили свежую почту. В письмах, которые прислали читатели, — вопросы, просьбы и даже обращения за советом. Федор и Мила Новоселкины отвечают на некоторые из этих писем. Начинайте, Мила...

— Вот первое письмо. **«Товарищ Федор Новоселкин! Прочитала я в газете, что вы много ходите по магазинам нашего города в поисках различных товаров народного потребления...».**

— Стоп, стоп..., Это что, я уже прославился как бегунок по магазинам? Я же занимаюсь товарами местного производства!

— Скажи, пожалуйста, какое дело людям до того — в Свердловске это сделано, или нет! Они хотят купить нужную вещь, чья бы она ни была. Помоему, вежливости ради, Федя, надо дочитать письмо до конца.

— Нет, я просто хочу, чтобы меня правильно поняли... Меня интересуют товары, которые сделаны в Свердловске и области, а не просто магазины. Ну, ладно, читай.

«Поэтому я и хочу вас спросить: может быть, вы и в аптеку заходили! Сама я тоже ходила по аптекам — № 9, 13, 23, 24, заходила в аптекарский магазин, но нигде не могла найти градусника. Сейчас я заболела, пошла в поликлинику. Меня спросили, какая у вас температура, а я и не знаю. Если вы встретите где-нибудь градусник, сообщите, пожалуйста. ГУСЕВА А. Н.».

— Ну, вот... А какое отношение я имею к градусникам? Их же не делают в области...

— Помолчи-ка лучше. Человеку надо помочь. С градусниками, товарищ Гусева, действительно, очень трудно. Управление «Медтехники» в прошлом году, например, выполнило заявку аптекоуправления всего на 90 тысяч из 700 000 необходимых градусников. Но вы зайдите в детскую аптеку № 5 по ул. Луначарского, возле телестудии — они там бывают чаще всего, их завозят дважды в месяц и продают не только по детским рецептам. И еще стоит заглядывать в магазины «Медтехники». Желаем удачи.

— Слушай, откуда такие данные? У тебя у самой-то, есть градусник, Мила?

— Есть. Потому и советую, что сама искала. Не отвлекайся. Вот еще письмо — от **Леонида МИЛАШИНА** из Краснотурьинска: **«Ответьте мне, почему у нас не стало фотоальбомов!»** Вот про фотоальбомы, Федя, я не знаю.

— С письмом Леонида я разбирался, хотя оно тоже немного не по моей части: фотоальбомы Свердловская область закупает, своих нет. Значит, так. В Краснотурьинске, Леонид, не ищи — ни одного нет. На свердловской базе «Посылторга» тоже нет в наличии никаких — ни дорогих в бархатной обложке, ни подешевле в кожаном переплете — никаких. «Роскультторг» в этом году получит фотоальбомов на 80000 рублей, а потребность — на 500 000... Вот ведь парадокс: фотографируют почти все, а хранить фотографии приходится в пакетах. Что тут можно посоветовать? Фотоальбомы делают в крупных городах, есть смысл написать в «Посылторги» Москвы и Ленинграда — может, пришлют.

— Я до сих пор считала, что наш город тоже крупный.... Как-никак, в десятку городов-миллионеров входим. С этим письмом все?

— Ну, а что еще, парень, по крайней мере, зря время на поиски тратить не будет. Следующее письмо от кого?

— Ой, боюсь, мы здесь тоже не поможем. Пишет **сборщик Н. НАЗАРОВ с Уралвагонзавода: «Нас четверо. Все мы приехали недавно с Северного Кавказа. Бывает так, что идем на работу, а попадаем... в здравпункт: то руки, то нос обморозим. Почти ежедневно заходим в магазины, ищем шапки-ушанки меховые, теплые варежки. А ответ один: «Нет». Если можно, сообщите адреса фабрик, где такие товары выпускаются, мы обратимся непосредственно на предприятие. Надо как-то приспосабливаться к суровым уральским морозам, а у нас не получается...».**

— Не у ребят, а у работников торговли не получается. Вот они и должны помочь ребятам. С вопросом о теплых вещах придется обратиться в областное управление торговли и на базу «Росторгодежда» — как совместить нехватку теплых вещей с тридцатиградусными морозами, как помочь ребятам с Уралвагонзавода? Ждем от вас ответа.

— А это письмо уж точно по твоей части, Федор. **«Мы прочитали о выпускаемых заводом «Пневмостроймашина» скороварках. Расскажите, как с ними обращаться!».**

— Как-то мне несподручно о кастрюлях говорить, давай уж лучше ты. Кто пишет?

— Девочки из уралмашевского общежития. Я вам отвечу, девочки. Кастрюлю мы с Федей все-таки купили, и я очень довольна. Надо, например, свеклу сварить — возле нее часа три, не меньше, вечно стоишь, а в скороварке — мигом. И мясо моментально уваривается, о картошке и говорить нечего. Превосходная штука! Есть один неприятный момент — кастрюлю приходится тащить под кран с холодной водой, чтобы давление пара упало. Кастрюли с варевом вообще никто никуда не таскает без надобности, и мне поначалу было не по себе — тяжелая, горячая... А сейчас привыкла, и ничего страшного. Преодолеть в себе традиционную боязнь горячих кастрюль ничего не стоит. Маленькое неудобство при огромных выгодах.

— Ты скажи, зачем нужно в воду ставить, а то непонятно будет.

— А если не охладишь и начнешь крышку снимать, ошпариться можно. Надо еще тихонько чем-нибудь потом приподнять клапаны и убедиться, что давления пара, который и помогает в мгновение ока сварить обед, уже нет.

— В Свердловске импортные кастрюли продают, они лучше или хуже?

— Я видела у Сеселкиных болгарскую скороварку, у нее, знаешь, борта загнуты в центр, как будто отверстие сверху в кастрюле вырезано. Из нее выливать очень неудобно — не будешь же опрокидывать суп. А свердловчане сделали нормальную кастрюлю. Вот только один пустяк портит все впечатление: картонные прокладки между ручкой и корпусом рвутся — не гигиенично, что-нибудь другое надо придумать. Как ты думаешь, учтут это на заводе?

— Обязательно должны учесть. Я никогда не пробовал суп с картоном, но не думаю, чтобы это было вкусно.

— А в остальном отличная вещь. Покупайте, девочки, не пожалеете. На столовку будете меньше тратить, а времени свободного вам скороварка не убавит.

Итак, ждем ответы на вопросы читателей:

от Управления «МЕДТЕХНИКИ» — **Будем ли мы, приходя на прием к врачу, знать свою температуру!**

от «РОСКУЛЬТТОРГА» — **Проявит ли база инициативу по дополнительной закупке фотоальбомов!**

от «РОСТОРГОДЕЖДЫ» — **Как помогают фабрики области в обеспечении населения теплыми вещами!**

от завода «ПНЕВМОСТРОЙМАШИНА» — **Будут ли заменены плохие картонные прокладки, портящие впечатление от хороших свердловских кастрюль-скороварок!**

Совет университетов страны

В этом пятилетии вузы и техникумы страны выпустят примерно 9 миллионов специалистов с высшим и средним специальным образованием. Значительное место в подготовке высококвалифицированных кадров для народного хозяйства, различных отраслей науки, техники и культуры отведено университетам. Сейчас в стране их насчитывается 52. В них учатся свыше полумиллиона юношей и девушек.

Вопросы постоянно возрастающей роли университетов в ускорении темпов научно-технического прогресса, задачи и перспективы развития и совершенствования высшего образования в стране обсуждаются на открывшемся 1 февраля в Москве заседании совета, который объединяет всех ректоров университетов страны.

Доклад на тему «Роль и место университетов в системе советской высшей школы» сделал министр высшего и среднего специального образования СССР В. П. Елютин.

Рекорд горняков

СОЛИГОРСК (Минская область). Цветами, крепкими рукопожатиями встретили горняки комбината «Белоруськалий» шахтеров из бригады Владимира Суприяновича. Они установили новый всесоюзный рекорд. За месяц комбайном ПК-8 коллектив прошел 6013 погонных метров горных выработок и выдал на-гора более ста тысяч тонн сильвинита. Значительно превзойден прежний рекорд проходки, установленный около года назад бригадой Станислава Козакевича.

«Маяк» приходит на урок

МОСКВА. Новый кассетный кинопроектор «Маяк» разработан в научно-исследовательском институте школьного оборудования и технических средств обучения Академии педагогических наук СССР.

Простота конструкции, удобство управления, малый вес — это, по мнению учителей, «экзаменовавших» новый аппарат, — немалые его достоинства по сравнению с другими моделями школьных проекторов. Конструкция аппарата позволяет помещать в кассету фильм-кольцовку, рассчитанный на 2,5—3 минуты. Без дополнительной подготовки проектор можно включить на повторный показ всего фильма или отдельных его кадров.

(ТАСС).

Добрый день, уральцы!
НОВОСТИ • СОБЫТИЯ • СЮРПРИЗЫ
ОТКРЫТИЯ • ФАКТЫ • КУРЬЁЗЫ

БУДЕТ ЗАПОВЕДНИК ● 212 СЧАСТЛИВЫХ БИЛЕТОВ ● НА ЭКРАНЕ—ВСЕ РЕСПУБЛИКИ ● ПО ЖИЗНИ — С КНИГОЙ ● МАРШРУТЫ КАНИКУЛ

Как дела, колонок?

Семьдесят пять тысяч гектаров — такова общая площадь Артинского, Манчажского и Сосновского приписных охотничьих хозяйств.

Хорошо подготовились к зиме работники этих хозяйств — егери, охотоведы. Они посеяли и собрали урожай овса с шести гектаров, заготовили сотни веников, 26 центнеров подсоленного сена, установили 34 солонца, 245 площадок для подкормки, 18 галечников...

Лисица, колонок, куница, косули, лоси, боровая дичь и другая лесная живность хорошо переносят зиму.

После окончания зимнего охотничьего сезона в этих хозяйствах будет застолблен специальный участок, где всякая охота будет запрещена. Он станет своеобразным заповедником.

Повезло тавдинцам

Вряд ли жителям другого какого-либо города нашей области так повезло в очередном тираже лотереи ДОСААФ, как повезло тавдинцам. Шутка ли, 23 вещевых и 189 денежных выигрышей! Среди них автомобиль «Запорожец», мотоциклы «Урал», «Юпитер», мотороллер «Турист», радиоприемники «Соната», кинокамеры «Аврора» и много других выигрышей.

Жить до бриллиантовой!

Шел 1922 год. Трудное время. Но, несмотря ни на что, молодой охотник-промысловик Николай Анисимков решил жениться. Это, пожалуй, был первый брак в северном поселке Лача, который официально зарегистрировали представители молодой Советской власти. Ни тебе церквей, ни венчанья...

Свадьбу сыграли всем поселком.

Прошло полвека. В добром мире и согласии прожили все эти годы Нина Георгиевна и Николай Яковлевич Анисимковы. Недавно жители города Ивделя, родные, знакомые, друзья сыграли вторую свадьбу Анисимковых — золотую.

— Жить вам до бриллиантовой! — такими было общее пожелание гостей.

Фестиваль дружбы

Многие кинотеатры Свердловска и городов области включились в активную работу по подготовке к празднованию 50-летия образования СССР.

В кинотеатре «Искра» Туринска проходит «Фестиваль союзных республик» Он продлится до 30 мая 1972 года За это время зрители города познакомятся с художественными и документальными лентами Узбекистана, Латвии, Молдавии, Армении... Словом, на фестивале будут представлены произведения кинематографии всех республик нашей многонациональной страны.

Гостеприимный дом

Домашней библиотеке жительницы села Покровского Екатерины Степановны Бердниковой позавидует, пожалуй, каждый. На полках — подписные издания произведений русских, советских и зарубежных классиков, очень много редких книг.

Две тысячи томов — такова личная библиотека Е. С. Бердниковой. Но, наверное, будет ошибкой сказать — «личная». В дом Е. С. Бердниковой вхож всякий, кто любит книгу.

Хозяйка библиотеки работает комендантом совхоза «Россия» Каменского района. Собирать книги начала она сразу после Великой Отечественной войны.

Побродить по белу свету

После напряженной экзаменационной сессии студенты вузов и учащиеся средних специальных учебных заведений разъезжаются кто куда: к родным и знакомым, в дома отдыха, походы...

Учащиеся Красногорского торгово-кулинарного училища совершили увлекательную туристскую поездку по маршруту: Каменск-Уральский — Ленинград — Зеленогорск — Выборг — Петрозаводск — Новгород — Псков — Каменск-Уральский.

«...И фантазия»

В ИРБИТСКОЙ ШКОЛЕ № 11 ОТКРЫЛАСЬ ВЫСТАВКА «ПРИРОДА И ФАНТАЗИЯ». РАЗЛИЧНЫЕ ПОДЕЛКИ РЕБЯТИШЕК ПРИНОСЯТ МНОГО РАДОСТИ. ПОСЕТИТЕЛИ ВЫСТАВКИ ОТМЕЧАЮТ ТАКИЕ РАБОТЫ, КАК «ИВУШКА», «ПОРЫВ ВЕТРА», «ИНЕЙ», «ВЛАДЕНИЯ НЕПТУНА» И ДРУГИЕ.

ЗИМА ТРЕВОГ И ПОБЕД

ДРВ

Нынешняя зима — восьмая по счету с тех пор, как на села и переправы, рисовые поля и стройки ДРВ стали обрушиваться с неба американские бомбы. Но республика живет и борется. Строит и учится. Шестнадцать миллионов ее граждан — это шестнадцать миллионов сердец, безраздельно отданных родине. Эти люди защищают не только родную землю, свою древнюю цивилизацию и свободу. Они защищают социализм. И в этом — главное объяснение непобедимости демократического Вьетнама.

...Как-то журналистская судьба привела меня к шахтерам Хонгая. В бамбуковом домике, продуваемом всеми ветрами, собрались вьетнамские и советские горняки. Шел деловой разговор: как быстрее смонтировать только что прибывший из Кемерова ленточный транспортер. Вдруг забил рельс — воздушная тревога. Молодой вьетнамский шахтер выглянул за дверь, посмотрел на небо:

— Дождь будет. Надо бы технику брезентом укрыть, а то заржавеет, пока вы здесь спорите...

Все заулыбались: не о грозящих бомбах подумал парень! А рельс все гудел и гудел. Жители шахтерского поселка — дети и женщины—попрятались по траншеям и убежищам. Начальник участка Зунг предложил советским товарищам тоже идти в укрытие, но те отказались: «Вы не уходите, и мы не уйдем». Совещание продолжалось.

Минут через пять грохнул взрыв. За ним второй, третий. Дробно заухали зенитки. Дощатый домик заходил ходуном. Но никто не обращал на это внимания...

Потом я спросил наших горняков: стоит ли так рисковать? «Стоит! — был ответ. — Налеты каждый день. По нескольку раз. И если бегать туда-сюда, работать будет некогда. А надо спешить. Время дорого».

О мужестве вьетнамцев могут многое рассказать советские специалисты — шахтеры, геологи, строители самой крупной в республике ГЭС «Тхакба», врачи, преподаватели... Суровое военное время сплотило советских и вьетнамских людей, породнило их.

Начиная необъявленную воздушную войну против ДРВ, Вашингтон, как известно, рассчитывал на быструю победу. Он учитывал такие факторы, как безраздельное господство в воздухе и отсутствие у демократического Вьетнама современной системы ПВО. Действительно, к началу интервенции республика не располагала некоторыми видами новейшего оборонительного оружия. Однако с помощью Советского Союза ДРВ в кратчайшие сроки получила все необходимое, чтобы успешно сбивать американских воздушных пиратов.

...С Героем Вьетнамской народной армии старшим лейтенантом Ле Хаем я познакомился прошлой зимой в Ханое. Высокий, лет сорока человек. Спокойные глаза. Крепкое рукопожатие. Узнаю: звание Героя получил за четыре сбитых «Фантома». Летает на МИГе уже пятый год. Учился у советских инструкторов. А теперь и сам инструктор военно-воздушной школы.

— За минувшие годы мы хорошо изучили повадки врага, — рассказывал Ле Хай. — И скажу откровенно: ведут себя американские летчики в бою трусовато. Дело тут не в том, что советские машины не уступают их самолетам, а наши пилоты уже накопили солидный опыт. Дело в другом: мы — в своем небе, они — в чужом...

В эти грозовые дни, когда Соединенные Штаты вновь предпринимают вооруженные провокации против ДРВ, жители республики бдительно стоят на страже своих социалистических завоеваний. Как и все минувшие годы, страна встает на рассвете. Армейская побудка зовет воинов к зенитках, к турбинам торпедных катеров, к ракетным установкам и самолетам. Заводские гудки ведут в цехи рабочих. Проводив детей в школу, направляются в поле крестьяне. Люди идут на работу, привычно закинув за спину винтовку. Сегодня каждый вьетнамец — строитель, ученый, пахарь, студент — одновременно и солдат. У каждого одна, спрессованная в единую волю, решимость. Решимость победить!

В. КАРПОВ,
Ханой — Москва. (АПН).

ЭКРАН-1972

СТРАНИЦА ВТОРАЯ

Вторая страница киноафиши этого года открывается фильмами о подвиге, мужестве, героизме советских людей в годы Великой Отечественной войны. Это, в первую очередь, последние картины многосерийной киноэпопеи «Освобождение», которые называются «Битва за Берлин» и «Последний штурм».

Большой творческий коллектив «Мосфильма» под руководством режиссера-постановщика Юрия Озерова, сценаристов О. Курганова и Ю. Бондарева завершил многолетний труд.

«Битва за Берлин» и «Последний штурм» с хронологической последовательностью прослеживают военные события сорок пятого года — Висло-Одерскую операцию и штурм Берлина. С документальной точностью восстанавливают они грозные битвы, в которых участвовали тысячи солдат Советской Армии и войска второго фронта.

В этих фильмах зритель вновь встречается с выдающимися советскими военачальниками Сталиным (Б. Закариадзе), Жуковым (М. Ульянов), Коневым (В. Щукин), следит за судьбой капитана Цветаева (Н. Олялин), Орлова (Б. Зайденберг), ставшего командиром полка, танкиста Васильева (Ю. Каморный), медсестры Зои (Л. Голубкина), героям. Фильм отличают удачные актерские работы: Николай (Н. Губенко), Вера (И. Мирошниченко), Иван Степанович (Михаил Глузский). Органично вошли в ткань фильма массовые сцены, в которых снимались колхозники сел Великолукского района.

«Девушка из камеры № 25»— картина, повествующая еще об одной странице войны — о Крымском подполье и подвиге Зои Рухадзе. Фильм поставлен грузинскими кинематографистами. Премьера его приурочена к дням фестиваля киноискусства Грузии, посвященного пятидесятилетию образования СССР.

«Грузия-фильм» на фестивале будет представлена и фильмом «Десница великого мастера» — о замечательном мастере из народа, архитекторе XI века Константине Арсакидзе.

В феврале состоится также фестиваль киноискусства Армении, во время которого будут демонстрироваться фильмы прошлых лет и новая лента «Родник Эгнар» (сценарист М. Армен, режиссер А. Манарян), поведавшая грустную историю о трагической любви.

К далекому прошлому литовского народа обращена кинокартина «Камень на камень» молодого режиссера Р. Вабаласа, поставившего ранее фильмы «Шаги в ночи» и «Лестница в небо». Одну из ролей в фильме играет актер Паневежского театра, известный киноартист Регимантас Адомайтис.

Встречи с полюбившимися героями, сцены боев и военных действий на разных участках фронтов оставляют огромное впечатление, заставляют глубоко почувствовать всю грандиозность подвига нашего народа, силу мужества и стойкости советских людей, перенесших тяготы войны и пришедших с победой к рейхстагу.

Вторая премьера февраля— картина «Мосфильма» «Пришел солдат с фронта».

...Горестной была для Николая Егорова встреча в родной Мартынихе: деревня сожжена, уцелело всего несколько семей, жена умерла, оставив сиротой маленькую дочку, которая и отца-то не помнит. Тяжелый удар для солдата. Разделить с ним горе решает боевой друг Иван Степанович, шагавший рядом по фронтовым дорогам...

Сценарий картины по мотивам рассказов С. Антонова написал Василий Шукшин. Постановщик—выпускник режиссерских курсов ВГИКа Николай Губенко, хорошо известный зрителям по актерским работам во многих фильмах и спектаклях Московского театра драмы и комедии на Таганке.

Картина «Пришел солдат с фронта» сделана с большим теплом и симпатией к ее героям, сцены боев и военных действий на разных участках фронтов оставляют огромное впечатление, заставляют глубоко почувствовать всю грандиозность подвига нашего народа, силу мужества и стойкости советских людей, перенесших тяготы войны и пришедших с победой к рейхстагу.

Вторая премьера февраля— картина «Мосфильма» «Пришел солдат с фронта».

...Горестной была для Николая Егорова встреча в родной Мартынихе: деревня сожжена, уцелело всего несколько семей, жена умерла, оставив сиротой маленькую дочку, которая и отца-то не помнит. Тяжелый удар для солдата. Разделить с ним горе решает боевой друг Иван Степанович, шагавший рядом по фронтовым дорогам...

Сценарий картины по мотивам рассказов С. Антонова написал Василий Шукшин. Постановщик—выпускник режиссерских курсов ВГИКа Николай Губенко, хорошо известный зрителям по актерским работам во многих фильмах и спектаклях Московского театра драмы и комедии на Таганке.

Картина «Пришел солдат с фронта» сделана с большим теплом и симпатией к ее героям. Фильм отличают удачные актерские работы: Николай (Н. Губенко), Вера (И. Мирошниченко), Иван Степанович (Михаил Глузский). Органично вошли в ткань фильма массовые сцены, в которых снимались колхозники сел Великолукского района.

«Девушка из камеры № 25»— картина, повествующая еще об одной странице войны — о Крымском подполье и подвиге Зои Рухадзе. Фильм поставлен грузинскими кинематографистами. Премьера его приурочена к дням фестиваля киноискусства Грузии, посвященного пятидесятилетию образования СССР.

«Грузия-фильм» на фестивале будет представлена и фильмом «Десница великого мастера» — о замечательном мастере из народа, архитекторе XI века Константине Арсакидзе.

В феврале состоится также фестиваль киноискусства Армении, во время которого будут демонстрироваться фильмы прошлых лет и новая лента «Родник Эгнар» (сценарист М. Армен, режиссер А. Манарян), поведавшая грустную историю о трагической любви.

К далекому прошлому литовского народа обращена кинокартина «Камень на камень» молодого режиссера Р. Вабаласа, поставившего ранее фильмы «Шаги в ночи» и «Лестница в небо». Одну из ролей в фильме играет актер Паневежского театра, известный киноартист Регимантас Адомайтис.

Любители кино познакомятся в феврале с талантливым произведением киноискусства — «Белая птица с черной отметиной», — созданным на киностудии им. А. Довженко. Жюри VII Московского Международного кинофестиваля присудило этой картине Золотой приз.

Авторы «Белой птицы»... — Юрий Ильенко (режиссер) и Иван Миколайчук (соавтор режиссера по сценарию и исполнитель одной из главных ролей), их талант и самобытность впервые проявились в фильме «Тени забытых предков». Первый выступил в нем в качестве оператора, второй был исполнителем главной роли.

Из зарубежных премьер в этом месяце на экраны выйдут: «Башня голубого огня» (Венгрия), «План операции сорван» (КНДР), «Эль Греко» (США).

В. КОВАЛЕВА.

На снимках: кадры из фильмов «Освобождение» и «Пришел солдат с фронта».

мир сегодня

В Великобритании продолжается общенациональная стачка горняков. Бастующие протестуют против тяжелых условий труда, низкого уровня заработной платы, отсутствия должных мер по обеспечению безопасности работ на шахтах. С 1947 года более шести с половиной тысяч шахтеров погибло, а 38 тысяч человек получили травмы и увечья.

Забастовщиков поддерживают транспортники, моряки, докеры, железнодорожники Великобритании.

На снимке: пикеты английских рабочих у одной из электростанций.

«Морнинг стар» — Фотохроника ТАСС.

«УМИРОТВОРЕНИЕ» БОМБАМИ

Южный Вьетнам

«Смерть! Смерть! Смерть! Вас ждет только смерть. Вы слышите гул самолетов? Слышите свист бомб? Это смерть. Ваша смерть. Единственное ваше спасение — бежать». Листовки с таким угрожающим текстом, по свидетельству австралийского журналиста Уилфреда Бэрчетта, американские летчики разбрасывали над деревнями Южного Вьетнама. На обороте листовок — фотографии жертв бомбардировок, объятых пламенем деревень, сцен расправ над населением. Так выглядит в действии преступный план интервентов и их сайгонских марионеток по насильственному переселению южновьетнамских крестьян в так называемые «стратегические деревни», по существу мало чем отличающиеся от концентрационных лагерей. Цель программы «умиротворения» совершенно очевидна: попытаться изолировать жителей от патриотических сил освобождения.

За пять лет продолжающихся в Южном Вьетнаме операций по «умиротворению» от рук карателей пало около двух миллионов человек. Свыше шести миллионов вынуждены были искать спасения в бегстве с насиженных мест. Но агрессору так и не удалось сломить волю народа, отстаивающего свою независимость. Опираясь на поддержку широких слоев населения, силы освобождения наносят все новые поражения американо-сайгонским войскам, вынуждают карателей откатываться к укрепленным базам и городам, превращенным в военные крепости.

Взбешенные провалом программы «умиротворения» и поражениями на полях сражений, пентагоновские стратеги совместно с ЦРУ пытаются сейчас взять реванш с помощью более изощренных методов борьбы с национально - освободительным движением. Например, стало известным намерение интервентов превратить в огромную «мертвую зону» территорию пяти северных провинций Южного Вьетнама.

По сообщениям из Сайгона, американское командование, получив официальное благословение Вашингтона, уже приступило к осуществлению массового переселения жителей северных провинций. В конце прошлого года было согнано более двух тысяч семей, проживавших в общинах Жиоан и Жиосон провинции Куангчи, в «стратегические поселения» в районе Фуоктхюи, на юго-западе страны. В первых числах января, как признал руководитель американской программы «умиротворения» в Южном Вьетнаме Джордж Джэкобсен, туда же переправлены еще полторы тысячи «беженцев». По его словам, только в нынешнем году предполагается переселить в южные районы более 250 тысяч вьетнамцев.

Огромную «мертвую зону» в Южном Вьетнаме командование интервенционистских войск рассчитывает использовать как плацдарм для развертывания новых карательных операций. Отсюда оно рассчитывает с помощью соединений марионеточной армии бить по тылам войск Национального фронта освобождения Южного Вьетнама, Патет-Лао и Национального единого фронта Камбоджи. Готовясь к этим операциям, Пентагон укрепляет сайгонскую армию, спешно перевооружает войска пномпеньского режима и правых лаосских группировок.

Как видно, многие годы позорных провалов во Вьетнаме ничему не научили генералов Пентагона. Ведь по существу их нынешний замысел — не что иное, как переработанный и обновленный план создания небезызвестной «линии Макнамары». Тогда оккупанты пытались превратить в «мертвую зону» районы к югу от 17-й параллели. Эта узкая полоска земли подвергалась ожесточенным бомбардировкам. Ядохимикатами была уничтожена почти вся растительность. С помощью бульдозеров снесли уцелевшие после бомбардировок дома крестьян. Американские генералы надеялись, что «линия Макнамары» позволит им изолировать патриотов и быстро покончить с народной освободительной борьбой на Юге Вьетнама. Но они просчитались. Сопротивление нарастало.

Преступные действия карателей не остаются безнаказанными. По данным агентства печати Освобождение, в прошлом году более четырех миллионов человек включились в активную борьбу против интервентов. В дельте реки Меконг около 2,5 миллиона человек оказали упорное сопротивление насильственному переселению и мобилизации в марионеточную армию. Как указывается в опубликованном на днях заявлении министерства иностранных дел Республики Южный Вьетнам, «действия американских агрессоров и клики Тхиеу преследуют цель предотвратить полный провал стратегии «вьетнамизации» войны... Однако никакие маневры не помогут им уйти от поражения».

Э. ХАМИДУЛИН.

ПОСЛЕДНИЕ СОБЫТИЯ

ОЛЬСТЕР В ТРАУРЕ

ЛОНДОН. Северная Ирландия в трауре по жертвам кровавой расправы, которую британские парашютисты учинили в воскресенье в городе Лондондерри. 13 участников мирной демонстрации были безжалостно убиты на месте, несколько десятков людей находятся в госпитале.

Черные флаги вывешены на домах в католическом районе Богсайд в Белфасте. Забрызганное кровью бело-голубое знамя движения за гражданские права в Северной Ирландии лежит на мостовой в том месте, где преступники в военной форме убили свою первую жертву.

В Лондондерри продолжается забастовка в знак протеста против чудовищного воскресного побоища. Не работают заводы и фабрики, закрыты школы в католических районах.

ПРЕСТУПНЫЕ АКЦИИ РАСИСТОВ

КАИР. Народная организация Юго-Западной Африки (СВАПО) обратилась с призывом к мирному общественному мнению обратить внимание на опасное развитие событий в Намибии в результате вооруженного вмешательства расистского режима ЮАР в дела народа Намибии.

В распространенном здесь заявлении постоянного бюро СВАПО в Каире говорится, что в результате проведенных на днях в Намибии карательных акций южноафриканскими расистами убито 6 человек и арестовано 12. В заявлении подчеркивается, что убийства и аресты происходят в тот самый момент, когда в Аддис-Абебе проходит выездная сессия Совета Безопасности ООН, рассматривающая африканские проблемы, в том числе проблему народа Намибии.

В заявлении СВАПО выражается гневный протест против преступных акций южно-африканских расистов.

НОВЫЙ СКАНДАЛ

БОНН. Миллионам жителей Рейнско-Рурского района, в особенности городов Эссен, Дуйсбург и Оберхаузен, вновь угрожает серьезная опасность. Химической фирмой «Ханза», совладельцами которой являются концерны «Крупп Аг» и «Тиссен Аг», на большой территории было разбросано более 10 тысяч кубометров промышленных отходов, содержащих мышьяк и другие сильнодействующие яды. Разоблачительные материалы о преступных действиях концернов, пренебрегающих в интересах максимальных прибылей здоровьем миллионов людей, были розданы журналистам на пресс-конференции в Эссене. Эта пресс-конференция была организована местной организацией ГКП.

(ТАСС).

СОЛИДАРНОСТЬ МОЛОДЕЖИ

Франция

Конференц-зал крупнейшего предприятия Франции — автозавода «Рено» в парижском пригороде Булонь—Бийянкур был забит до отказа. Здесь по инициативе Всеобщей конфедерации труда, Национального союза студентов и Национального союза комитетов действий учащихся состоялась встреча рабочей, студенческой и учащейся молодежи. Каждая из этих трех прогрессивных организаций была представлена делегацией в составе 200 человек.

Сообщая об этой встрече, газета французских коммунистов «Юманите» назвала ее «знаменательным событием». «Стремление к солидарности и совместной борьбе за общие цели уже давно зреет среди французской молодежи», — пишет газета. Эта мысль была подробно проанализирована в докладе, с которым выступил перед собравшимися член Политбюро ФКП, Генеральный секретарь ВКТ Жорж Сеги. Нынешняя встреча особенно важна тем, говорил он, что она знаменует собой восстановление единства действий между всеми отрядами передовой молодежи Франции. В результате длительной борьбы и принципиальной позиции коммунистов молодежное, особенно студенческое, движение Франции преодолело влияние разного рода «левацких» групп, подрывавших его единство Ныне, подчеркнул докладчик, «мы можем, наконец, конкретизировать стремление к единству действий в борьбе за общие цели рабочей и учащейся молодежи. Это борьба за лучшую жизнь требует объединения всех сил, всей энергии тех, кто решил идти вперед, ибо для трудящихся масс молодежи капитализм несет только безработицу или низкооплачиваемый труд, дискриминацию, жилищный кризис».

Даже та молодежь, которой удастся получить дипломы, едва ли найдет работу по специальности. Поэтому будущее молодежи — право на работу и лучшую жизнь — является общей заботой всех молодых людей. Вот почему Всеобщая конфедерация труда решила поддержать инициативу молодых рабочих и объявить май 1972 года «Месяцем молодежи» — периодом активной борьбы французских трудящихся за улучшение положения молодого поколения.

Проведению встречи в Булонь-Бийянкуре пытались помешать троцкиствующие элементы. Но из этого ничего не вышло. Когда несколько «леваков» провокационными выкриками хотели помешать работе собрания, его участники попросту вышвырнули их из зала. Такова теперь участь тех, кто еще недавно громогласно объявлял себя «истинным выразителем интересов французской молодежи».

Как сообщает печать, эта встреча представителей трех молодежных организаций вызвала большой интерес французской общественности. Уже объявлено, что скоро подобные встречи состоятся в Руане, Марселе, Лионе, Лилле и других городах страны.

(ТАСС).

ПРАЗДНИК В МОГАДИШО

Сомали

Газета «Нойес Дойчланд» опубликовала путевые заметки Л. Кильмера о Сомалийской Демократической Республике. Агентство печати Новости предлагает вниманию читателей эти заметки с некоторыми сокращениями.

Даяр — так называют в Сомали сезон дождей между октябрем и декабрем, когда природа отдыхает от иссушающей жары. На ярко-голубом небе наконец появляются стайки облаков. Они как бы пытаются закрыть немилосердно жгучее солнце...

Высохшая равнина в Даяр оживает. То там, то здесь встречаются кустарники с распустившимися белыми цветами, шеренги усыпанной лепестками акации. Маленькие птички, с мизинец, одетые в сине-зеленые и ярко-красные наряды, неслышно порхают с ветки на ветку. Рытвины и канавы в саванне в период дождей наполняются водой и используются для водопоя животных. Именно в этот период на пастбищах появляются стада овец, ведомые пастухами со смуглыми лицами и живописными прическами.

Тысячелетиями сомалийцы кочевали, разделенные на племена, но с древнейших времен они оставались единым народом со своим языком, традициями и богатым передаваемым из уст в уста фольклором. В XVI веке они защищали свою феодальную империю от нападения португальцев; в начале XX века вели упорную борьбу с британскими и итальянскими колонизаторами.

Природа Сомали сурова. Местное население постоянно должно отвоевывать у нее средства к существованию. Может быть, поэтому здесь сложился тип человека выдержанного, выносливого. Но сомалийцы в то же время народ веселый и отзывчивый.

Мне довелось присутствовать на их национальном празднике в столице Сомали, которую в народе любовно называют «Хамаром». В переводе это звучит примерно так: Белая жемчужина Индийского океана.

...На морском ветру над крышами и балконами домов Могадишо развевались национальные флаги с пятиконечной белой звездой. Все дома были выбелены известью, улицы тщательно подметены.

С раннего утра горожане, разодетые в яркие одежды, вместе с детьми направились в южную часть города, на улицу Ленина. Многолюдный поток, наполнивший эту улицу, радостно приветствовал поднявшихся на почетную трибуну руководителей государства, зарубежных гостей.

Вскоре зазвучала мелодия национального гимна, и колонны двинулись по улице Ленина. Офицеры с обнаженными клинками для приветствия, за ними знаменосцы. Парад принимал президент Верховного революционного совета генерал Мохамед Сиад Барре.

Потом была демонстрация. В колоннах шагали представители 4,5-миллионного народа— пастухи, крестьяне, рыбаки и рабочие. Юноши и девушки с кирками, лопатами, макетами будущих зданий пришли сюда, как бы подтверждая, что готовы рыть каналы, отвоевывать у степей плодородную землю, учиться, строить заводы, дороги, школы — возводить будущее своей страны.

ОЛИМПИЕЦ

спортивная страница „на смену!"

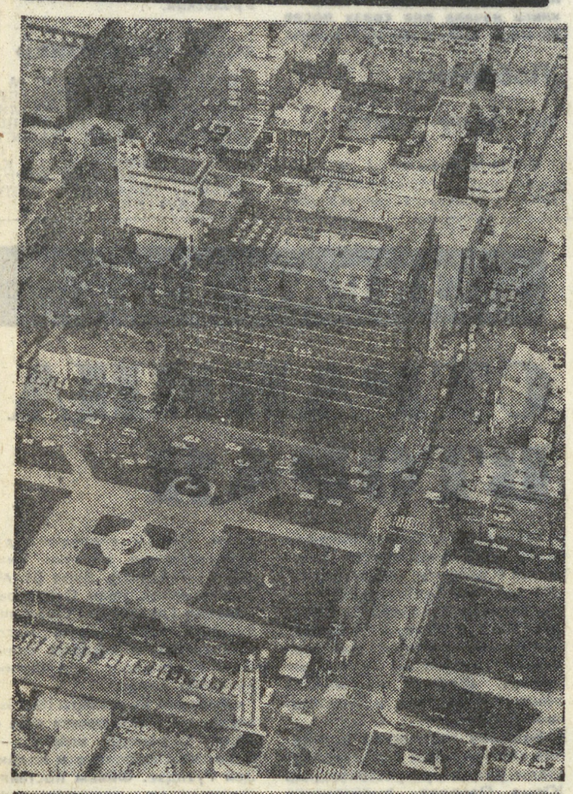

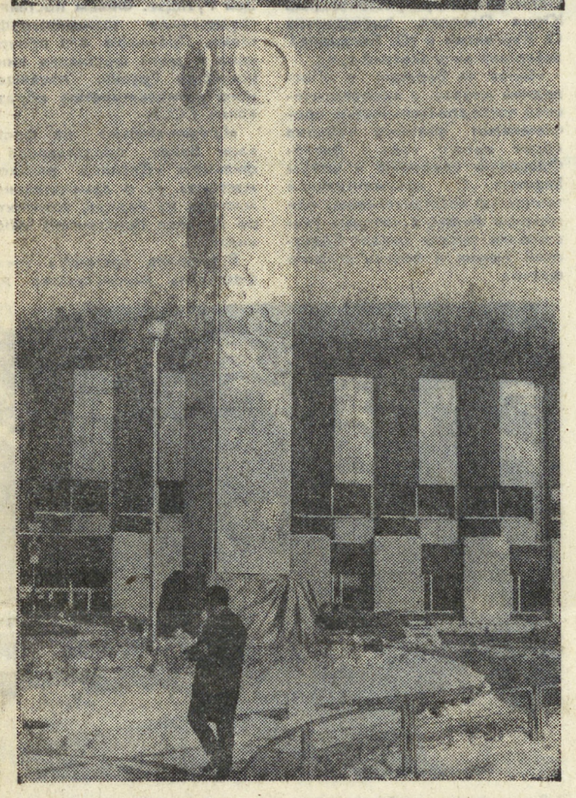

САППОРО — РЯДОМ

Не то, что в первобытную общину

Олимпийский огонь будет пылать до завершения игр, и на его горение потребуется 40 тонн сжижженного газа. Один час поддержания олимпийского огня обходится в 100 швейцарских франков!

«Минимум пять»?

Весь медальный трофей японцев за историю зимних олимпиад — серебро, добытое шестнадцать лет назад в Кортина д'Ампеццо в мужском слаломе Тихару Игаей. Скромная нажива за 8 стартов (в олимпиадах 1924 и 1928 годов японцы не участвовали) способствовала тому, что, несмотря на огромный прогресс в зимних спортивных дисциплинах, хозяева нынешней Олимпиады были весьма воздержаны в раскрытии своих спортивных планов и амбиций. Однако недавно — быть может в связи с результатами «Турнира четырех трамплинов» — японские тренеры как бы сбросили с себя психологическое бремя прежних неудач. Выражение чего — многочисленные декларации относительно медальных шансов сборной Страны восходящего солнца, выдерживаемые в оптимистическом тоне. Так, шеф подготовки сборной Кацудзи Сибата утверждает, что у его подопечных все данные завоевать в Саппоро самое малое пять золотых медалей. Еще больший аппетит отличает вице-президента японской федерации лыжного спорта Эсиро Ито, который поклялся, что «минимум пять медалей» отберут только японские лыжники...

Каждый получит медаль

24 января от токийского порта отчалило судно с ценным грузом для Саппоро. На палубе его 234 золотых, серебряных и бронзовых медали (включая 80 запасных), оцениваемых в 20 000 долларов. Медали шестисантиметрового диаметра. Каждый официальный участник игр получит одну из 10 000 памятных медалей.

Самообслуживание

Квартиры, планируемые первоначально для японских журналистов, отданы в распоряжение гостей Олимпиады, ибо в Саппоро нехватка отелей. Олимпийский совет, пекущийся об иностранных журналистах, решил, что отечественные могут сами о себе позаботиться.

Путь телесигнала

Из Саппоро телевизионное изображение и звук отправятся на главную японскую станцию усиления Ибараки, оттуда на искусственный спутник «Интелсат-3», повисший над водами Индийского океана. От него сигнал отразится на Европу, где будет приниматься телецентром в Растигсе (Бавария). Отсюда по кабелям он будет ретранслироваться во все страны Европы.

НА СНИМКАХ: вверху — Саппоро, столица XI Белой Олимпиады; внизу — обелиск с эмблемой Олимпиады установлен рядом с Олимпийской деревней.

SAPPORO 72

11 ДНЕЙ, КОТОРЫХ ЖДАЛИ 4 ГОДА

Сегодня японские спортсмены Хидеки Такада и Изуми Цудзимура пронесут по улицам Саппоро к стадионам олимпийский огонь, он вспыхнет в огромной чаше и возвестит начало XI зимних Олимпийских игр, самого представительного зимнего турнира на планете. Старты примут спортсмены из 35 стран.

Их ждут прекрасные спортивные сооружения: стадион Макоманаи, где сегодня будут проходить торжества открытия игр и состязания конькобежцев, его трибуны вмещают 50 тысяч зрителей; крытый каток Макоманаи примет фигуристов и хоккеистов, здесь их выступления смогут одновременно посмотреть 12 тысяч человек, кроме того, соревнования по фигурному катанию и хоккейные баталии будут проходить еще на двух крытых катках — Цикисаму, вмещающем шесть тысяч зрителей, и Микахо, рассчитанном на прием двух тысяч человек; на склонах горы Тейне будут состязаться горнолыжники, саночники и бобслеисты, на горе Энива оборудована трасса для скоростного спуска; лыжники и биатлонисты выйдут на старты в районе основного стадиона Макоманаи, а «летающие лыжники» померяются силами на двух трамплинах.

КАЛЕНДАРЬ САППОРО ТАК РАСПИСАЛ ОЛИМПИЙСКИЕ СТАРТЫ:

3 ФЕВРАЛЯ. Торжественное открытие.
ХОККЕЙ. Чехословакия — Япония, Швеция — Югославия.
4 ФЕВРАЛЯ. КОНЬКИ. Мужчины — 5 000 метров. (Именно с этой дистанции начнутся состязания конькобежцев, а не с привычной «пятисотки»).
ЛЫЖИ. Мужчины — гонка на 30 километров.
ДВОЕБОРЬЕ. Прыжки с 70-метрового трамплина.
ФИГУРНОЕ КАТАНИЕ. Обязательная программа для женщин.
ХОККЕЙ. Швейцария — США, ФРГ — Польша, Финляндия — Норвегия.
СПОРТИВНЫЕ САНИ. Женщины и мужчины (1-й и 2-й заезды).
БОБСЛЕЙ. Двухместный (1-й и 2-й заезды).
5 ФЕВРАЛЯ. Коньки. Мужчины — 500 метров.
ДВОЕБОРЬЕ. Гонка на 15 километров.
ФИГУРНОЕ КАТАНИЕ. Обязательная программа для женщин.
ХОККЕЙ.
СПОРТИВНЫЕ САНИ. Женщины и мужчины (3-й заезд).
БОБСЛЕЙ. Двухместный (3-й и 4-й заезды).
СКОРОСТНОЙ СПУСК НА ЛЫЖАХ. Женщины.
6 ФЕВРАЛЯ. КОНЬКИ. Мужчины — 1 500 метров.
ЛЫЖИ. Женщины. Гонка на 10 километров.
ТРАМПЛИН. Прыжки с 70-метрового трамплина.
ФИГУРНОЕ КАТАНИЕ. Обязательная программа для пар.
ХОККЕЙ.
7 ФЕВРАЛЯ. КОНЬКИ. Мужчины — 10.000 метров.
ЛЫЖИ. Мужчины. Гонка на 15 километров.
ФИГУРНОЕ КАТАНИЕ. Произвольная программа для женщин.
ХОККЕЙ.
СПОРТИВНЫЕ САНИ. Женщины и мужчины (4-й заезд).
СКОРОСТНОЙ СПУСК НА ЛЫЖАХ. Мужчины.
8 ФЕВРАЛЯ. БИАТЛОН. Гонка на 20 километров.
ФИГУРНОЕ КАТАНИЕ. Обязательная программа для мужчин; произвольная программа для пар.
ГИГАНТСКИЙ СЛАЛОМ. Женщины.
9 ФЕВРАЛЯ. КОНЬКИ. Женщины — 1 500 метров.
ЛЫЖИ. Женщины. Гонка на 5 километров.
ФИГУРНОЕ КАТАНИЕ. Обязательная программа для мужчин.
ХОККЕЙ.
ГИГАНТСКИЙ СЛАЛОМ. Мужчины (1-я попытка).
10 ФЕВРАЛЯ. КОНЬКИ. Женщины — 500 метров.
ЛЫЖИ. Мужчины. Гонка на 50 километров.
ХОККЕЙ.
ГИГАНТСКИЙ СЛАЛОМ. Мужчины (2-я попытка).
ДВУХМЕСТНЫЕ СПОРТИВНЫЕ САНИ. Мужчины (1-й и 2-й заезды).
11 ФЕВРАЛЯ. КОНЬКИ. Женщины — 1 000 метров.
БИАТЛОН. Эстафета.
ФИГУРНОЕ КАТАНИЕ. Произвольная программа для мужчин.
ХОККЕЙ.
ТРАМПЛИН. Прыжки с 90-метрового трамплина.
СЛАЛОМ. Женщины.
БОБСЛЕЙ. Четырехместный (1-й и 2-й заезды).
12 ФЕВРАЛЯ. КОНЬКИ. Женщины — 3 000 метров.
ЛЫЖИ. Женщины. Эстафета 3×5 километров.
ХОККЕЙ.
СЛАЛОМ. Мужчины.
БОБСЛЕЙ. Четырехместный (3-й и 4-й заезды).
13 ФЕВРАЛЯ. ЛЫЖИ. Мужчины. Эстафета 4×10 километров.
ХОККЕЙ. (два заключительных матча).
СЛАЛОМ. Мужчины.
Торжественное закрытие Олимпиады.

НАШИ ОЛИМПИЙЦЫ

СЕКРЕТ УСПЕХА — ТРУДОЛЮБИЕ

ОБРАТИТЕ внимание на девушку, бегущую сейчас по дорожке. Из нее получится отличная конькобежка. Хотите знать, чем я руководствуюсь, выдавая ей такие векселя? Очень трудолюбива. Немало я видел на своем веку конькобежцев, но подобных ей в трудолюбии — не так уж много. Поверьте мне.

И трудно было не поверить этому человеку. Ведь слова эти принадлежат заслуженному мастеру спорта и заслуженному тренеру СССР по конькобежному спорту Евгению Ивановичу Сопову. А сказаны они были почти три года назад.

Та зима была такой же неприветливой, как и нынешняя — с трескучими морозами и колючими ветрами. Но, казалось, юные конькобежцы «Динамо» не замечали этого. Вот здесь я впервые и познакомился с Людой. Не много она тогда говорила о себе. И лишь ее тренер Геннадий Федорович Долгополов коротко рассказал о своей воспитаннице.

В двенадцать лет пришла она в секцию «Динамо», а точнее, привела сюда ее мама. И вот с тех пор Люда не расстается со своим обществом, с тренером, с коньками. А трудолюбию динамовки можно позавидовать. Оно-то и позволило ей в короткое время достичь больших спортивных высот. Через три года занятий Люда на первенстве страны среди девушек младшего возраста была первой в спринте, второй еще на двух дистанциях и в многоборье. Еще год занятий — и она абсолютная чемпионка страны среди девушек старшего возраста. Кое-кто, добившись титулов в таком возрасте, затем вдруг исчезает из поля зрения. Видно, очень сильна должна быть любовь к конькам, к спорту, чтобы не давать себе передышки, тренироваться, тренироваться, забыв о победах, наградах и титулах, завоеванных всего несколько дней назад. Вот таков оказался характер юной динамовки. Сплав трудолюбия юной конькобежки и опыта ее тренера сослужили большую пользу советскому конькобежному спорту, думается, и вернут былую славу Свердловску как конькобежному городу.

На «взрослом» чемпионате страны Саврулина дебютировала в прошлом году на родной дорожке свердловского стадиона «Динамо». И дебют оказался оптимистичным. Люда после забегов на дистанции 3000 м поднялась на пьедестал почета. А рядом с ней стояли чемпионка Европы и мира Нина Статкевич, опытная конькобежка Капитолина Серегина. И пусть свердловчанке досталась лишь «бронза», но это была первая ее медаль на столь солидном конькобежном форуме.

Нынешней зимой Люда вновь дебютировала. Впервые она вышла на лед в составе сборной Советского Союза на чемпионате мира в Инцеле. И вновь успех, который не многие могли предсказать. Она привезла домой две малые бронзовые и одну серебряную медали. Еще одной, большой бронзовой, Люда была удостоена за третье место в многоборье. И вновь на пьедестале она стояла рядом с Ниной Статкевич, занявшей второе место. К тому же, теперь 20-летней свердловчанке принадлежит рекорд Советского Союза на «полуторке» — 2 мин. 17,25 сек.

Успех в Инцеле принес Людмиле путевку в олимпийский Саппоро. На Олимпийских играх в Инсбруке свердловчанка Валентина Стенина завоевала олимпийские награды. Как хочется, чтобы теперь эту победную эстафету продолжила Людмила Саврулина.

Н. ЛАДОВ.

На снимке: Людмила Саврулина.

Снимок В. ДОЛГАНИНА.

ПАРЕНЬ ИЗ НАШЕГО ГОРОДА

В ФИНАЛЕ VII зимней Спартакиады профсоюзов впервые проводились прыжки на лыжах сразу на двух трамплинах. И вот из Нижнего Тагила пришло сообщение, что у юниоров на малом трамплине лучше всех выступил Сергей Янин. И то, что он обошел уже хорошо известных молодых «летающих лыжников», Сергея Зонтова и Юрия Калинина, вызвало интерес у журналистов к свердловскому прыгуну.

Хотя для тех, кто хорошо знал Сергея, был посвящен в его спортивную биографию, этот успех не был чем-то исключительным. С детских лет Уктусские горы были родными для Сергея — здесь он вырос, конечно же, бегал на лыжах, любил скорость крутого спуска, был отчаянно смелым мальчишкой. И когда на Уктусских склонах появились ажурные вышки трамплинов и Сергей увидел прыжки «летающих лыжников», он решил — буду прыгуном.

В это время на Уктусах открылась школа для юных «летунов». В нее-то и пришел Сергей. Было ему тогда 11 лет. Но он уже был «искушен» в спорте — кроме лыж, к которым Сергей привык с малолетства и на которых легко брал склоны любой крутизны, он увлекался в то время акробатикой, занимался ею в секции.

Физически Сергей был подготовлен хорошо — сказались не только постоянные занятия на трамплине, но и дружба с другими видами спорта. Тренерам казалось, что и морально-психологические качества их воспитанника тоже не вызывают сомнений. И Геннадий Васильевич Батуев, который тренировал Сергея последние годы, никак не предполагал, что дело обернется именно так...

1968 год был удачным для Янина, выступал он все увереннее, стал членом юношеской сборной СССР. В ее составе Сергей поехал в Швецию, он надеялся, что выступит там отлично. Но Сергей был лишь 9-м на шведском турнире. И тут, вдруг, наступило разочарование — «не получится из меня хорошего прыгуна». И очень неожиданное и решительное — «брошу я все это». И Сергей действительно бросил спорт... Ушел с геологами на целое лето.

И все же Сергей вернулся. В самом конце 1969 года. И как будто бы стремился наверстать упущенное, занимался много, самоотверженно...

Успешным был для него год VII Спартакиады профсоюзов, финалы которой проходили в Свердловске. Здесь он выполнил норматив мастера спорта. В этом же году стал чемпионом страны на малом трамплине...

И вот предолимпийские полеты в Бакуриани — последний экзамен перед Саппоро. Экзамен не только спортивного мастерства, но и чисто психологический: в борьбе участвуют сильнейшие, «именитые», и результат этой борьбы дает путевку на Белую Олимпиаду. И он получил эту путевку.

Н. МАРКОВ.

● КАЛЕЙДОСКОП ● КАЛЕЙДОСКОП ● КАЛЕЙДОСКОП ● КАЛЕЙДОСКОП ● КАЛЕЙДОСКОП

★ На XI зимних Олимпийских играх в Саппоро представлены 35 стран, национальные делегации которых составляют около 1 800 человек.

★ Старты и финиши на саппоровских соревнованиях оснащены большим количеством техники. Судьям будут помогать более четырехсот различных вычислительных и счетных приборов. В частности, на состязаниях, где будут даваться раздельные старты (лыжники, саночники, бобслеисты) приборы позволят точно выдержать интервалы между уходящими со старта, они будут определять время каждого участника соревнований с точностью до 0,001 секунды.

★ На XI зимних играх широко представлены пресса, радио, телевидение. Журналистский корпус чуть ли не в два раза больший, чем спортивные делегации, в Саппоро аккредитовано свыше 3 500 журналистов.

★ Интересно, что сроки проведения Олимпиады в Саппоро были продиктованы рекомендациями метеорологической службы, которая провела анализ наблюдений за 40 лет и пришла к выводу, что в первой половине февраля погода будет ясная, мороз — 4—5 градусов. Но... 29 января над Саппоро пошел такой снегопад, что толстым снежным покрывалом было покрыто все вокруг. Это вызвало беспокойство: не помешает ли такой обильный снег проведению соревнований?

★ Пожалуй, самым популярным у японцев видом спорта, из представленных в Саппоро являются прыжки с трамплина. Несмотря на то, что в Окураяма, где находится 90-метровый трамплин, трибуны могут принять 50 тысяч человек, свободных мест здесь не будет — все билеты давно проданы.

★ В Саппоро будет разыграно 35 комплектов медалей. На четырех предыдущих зимних Олимпиадах 68 советских спортсменов были удостоены титулов чемпионов.

★ Первую олимпийскую медаль советской команде за всю историю зимних игр принесла лыжница Любовь Козырева, которая 28 января 1956 года в Кортина д'Ампеццо выиграла гонку на 10 километров. С тех пор наши лыжники не возвращались с Белых Олимпиад без медалей. За это время они выиграли 6 золотых, 7 серебряных и 12 бронзовых медалей олимпийской чеканки. И сейчас наши лыжники очень сильны, они непременно должны завоевать призовые места. Но какие? Уже завтра станут известны сильнейшие гонщики у мужчин на дистанции в 30 километров.

★ Олимпийская деревня в Саппоро напоминает современный город, застроенный 5- и 11-этажными зданиями. Она была торжественно открыта под звуки марша «Баллада радуги и снега», специально написанного для этого случая.

● КАЛЕЙДОСКОП ● КАЛЕЙДОСКОП ● КАЛЕЙДОСКОП ● КАЛЕЙДОСКОП ● КАЛЕЙДОСКОП

НАСМЕНОВСКИЙ «ТАЛИСМАН»

Нет, на Олимпиаде нет нашего специального корреспондента. И все-таки «На смену!» имеет в Саппоро своего представителя.

Саппоро. Это слово сегодня — своеобразный спортивный пароль, оно на устах у миллионов болельщиков, с нетерпением ожидавших сегодняшнего дня. Конечно, и мы, насменовцы, давно настроились на олимпийскую волну — еще в те дни, когда мастера ледяной дорожки пробовали свои силы на свердловском льду, готовясь к ответственнейшим стартам. Читатели «На смену!», вероятно, помнят, что тогда, в декабре, редакция организовала встречу с олимпийцами. Состоялся интересный разговор о подготовке советской сборной, о планах, надеждах... Встреча эта была, впрочем, не первой: ведь «звезды» конькобежного спорта — частые гости Свердловска. Людмила Титова сказала даже както: «Свердловск — мой второй дом». Со столицей Среднего Урала связано многое и в спортивных биографиях Валерия Муратова, Нины Статкевич, Веры Красновой, Валерия Лаврушина, Капитолины Серегиной...

Одним словом, закономерно вполне, что в дальнюю поездку на японский остров советские спортсмены увезли с собой не только устные пожелания уральцев, но и специальный выпуск газеты «На смену!», вышедший тиражом всего в один экземпляр и посвященный, конечно же, Белой Олимпиаде, нашим дорогим олимпийцам, к которым обращены сегодня мысли, надежды, добрые пожелания миллионов советских болельщиков.

Вот несколько строк из специального, олимпийского, выпуска, представляющего «На смену!» в далеком Саппоро.

ВЕРЕ КРАСНОВОЙ:

Все болеем мы ужасно —
Вот спортивная погодка!
Знаем, Вера, не напрасно:
Покоришь ты «пятисотку»!

ЛЮДМИЛЕ САВРУЛИНОЙ:

Наставлять тебя не станем.
Что хотим, тебе известно:
Победила в Казахстане —
Побеждай и повсеместно!

ЛЮДМИЛЕ ТИТОВОЙ:

На Урале сил набравшись,
Самой быстрой будь на свете.
На Олимпе прописавшись,
Не меняй прописку эту!

ВАЛЕРИЮ МУРАТОВУ:

Призадумайся немножко:
Кто тебе готовил лед?
Пусть свердловская дорожка
К пьедесталу приведет!

ДВОЕБОРЦАМ:

Свердловчане вас видали
На крутых уральских
склонах...
Добежать вам — до медалей!
Прыгнуть — прямо
в чемпионы!

Уверены, что к нашим пожеланиям присоединятся все, кто настроился на олимпийскую волну.

БЕЛАЯ ОЛИМПИАДА ГЛАЗАМИ ХУДОЖНИКА-ЮМОРИСТА

Рисунки С. АШМАРИНА.

НАШЕ СПРАВОЧНОЕ БЮРО

на голубом экране

ЧЕТВЕРГ

3 ФЕВРАЛЯ

ПЕРВАЯ ПРОГРАММА

17.57 — Свердловск. Программа передач.
18.00 — «Село меняет облик».
18.30 — Новости.
18.45 — ПЕРЕДАЧИ ИЗ МОСКВЫ. Программа передач.
18.50 — Программа Новосибирской студии телевидения.
19.35 — Для школьников. «50 пионерских постов».
20.00 — Новости.
20.10 — Цв. тел. **«Кафт». Фильм-концерт.**
20.30 — «Ленинский университет миллионов». «Беседы о партии». Формы и методы партийного руководства. Ответы на вопросы телезрителей.
21.00 — «Творческий вечер Московского драматического театра на Малой Бронной».
23.15 — «Время». Информационная программа.
23.45 — Цв. тел. Открытие XI Олимпийских игр. Передача из Японии.

ВТОРАЯ ПРОГРАММА

19.00 — Свердловск. Программа передач.
19.05 — Журнал «Художник».
19.50 — «На темы дня». Отчеты и выборы в комсомоле.
20.15 — «Для вас, малыши».
20.25 — Киножурнал.
20.40 — «Страница ГАИ».
21.00 — «И снова утро». Художественный фильм.

КУДА ПОЙТИ СЕГОДНЯ

СВЕРДЛОВСКИЙ АКАДЕМИЧЕСКИЙ ТЕАТР ОПЕРЫ И БАЛЕТА
Сегодня премьера
ЛЮБОВНЫЙ НАПИТОК
4-II СПАРТАК
5-II БАЛ-МАСКАРАД

СВЕРДЛОВСКИЙ ДРАМАТИЧЕСКИЙ ТЕАТР
Сегодня СТАРШИЙ СЫН
4-II МЕЩАНЕ
5-II ЧЕЛОВЕК СО СТОРОНЫ

СВЕРДЛОВСКИЙ ТЕАТР МУЗЫКАЛЬНОЙ КОМЕДИИ
Сегодня ТАБАЧНЫЙ КАПИТАН
4-II СИЛЬВА
5-II ДЕВИЧИЙ ПЕРЕПОЛОХ
в окружном Доме офицеров
12-II вечером и 13-II утром СИЛЬВА

СВЕРДЛОВСКИЙ ТЮЗ им. ЛЕНИНСКОГО КОМСОМОЛА
Сегодня в 15 ч. МАЛЫШ И КАРЛСОН, КОТОРЫЙ ЖИВЕТ НА КРЫШЕ
4-II в 15 ч. НЕ СЧИТАЙТЕ МОИ ГОДЫ!

КОНЦЕРТНЫЙ ЗАЛ ФИЛАРМОНИИ
С 4 по 6 февраля КОНЦЕРТЫ-ВСТРЕЧИ С ПОПУЛЯРНЫМИ АРТИСТАМИ КИНО:
Георгий ВИЦИН, Людмила ГУРЧЕНКО, Михаил КУЗНЕЦОВ, Николай РЫБНИКОВ.
6-II в 13 ч., абон. № 2 и 10. СИМФОНИЧЕСКИЙ КОНЦЕРТ ДЛЯ ШКОЛЬНИКОВ

ДВОРЕЦ СПОРТА
С 14 февраля по 8 марта ГАСТРОЛИ **ЛЕНИНГРАДСКОГО ГОСУДАРСТВЕННОГО БАЛЕТА НА ЛЬДУ**
Балет-ревю в двух отделениях
«РИТМЫ ВЕЧЕРНЕГО ГОРОДА»
Главный балетмейстер — **Константин БОЯРСКИЙ.**
Главный дирижер — **Лео КОРХИН.**
Начало концертов: вечерних — в 19 ч. 30 м., дневных по субботам — в 14 ч., по воскресеньям и 8 марта — в 13 ч.
Справки по тел. 22-34-77, 22-30-01, 23-04-95.

КИНО-КОНЦЕРТНЫЙ ТЕАТР «КОСМОС»
С 5 февраля новый широкоэкранный художественный фильм **Андрей РУБЛЕВ.**
Режиссер-постановщик — **Андрей Тарковский.**
Сеансы: в 10 ч., 14 ч. 45 м., 19 ч. 30 м.

СЕГОДНЯ В КИНОТЕАТРАХ:

ОКТЯБРЬ — **Большая стирка.**
СОВКИНО — **Серафино.**
УРАЛ — **Разные судьбы. Хамраз** (две серии). **Мужское лето.** В зале документального фильма **Индийские йоги. Кто они?**
ТЕМП — **Серафино.**
ЗАРЯ — **Смертный враг. Утраченные грезы.**
ЗНАМЯ — **Смертный враг. Утраченные грезы.**
ПРОГРЕСС — **Меморандум Квиллера.**
СОВРЕМЕННИК — **Большая стирка.**
РОДИНА — **Разиня.**
КОМСОМОЛЕЦ — **Нелюбимая.**
СТАЛЬ — **Нелюбимая.**
ИСКРА — **Смертный враг. Утраченные грезы.**
Им. МАЯКОВСКОГО — **Серафино.**
ДК им. СВЕРДЛОВА — **Серафино.**
ЮЖНЫЙ — **Нелюбимая.**
ДКЖ — **Смертный враг.**
ЭКРАН — **Нелюбимая. План операции сорван.**
МИР — **Серафино.**

ЦЕНТРАЛЬНЫЙ СТАДИОН
6 февраля в 13 час.

ХОККЕЙ С МЯЧОМ

ПЕРВЕНСТВО СССР КЛ. «А»
Матч между командами:
«ШАХТЕР» (Кемерово) — «СКА» (Свердловск)
Билеты продаются в кассах стадиона с 10 до 20 час.

ПОГОДА

4—5 февраля по области ожидается переменная облачность, местами небольшой снег, слабые метели, ветер северный, 5—10, порывы до 15 метров в секунду. Температура воздуха ночью 22—27, в пониженных местах до 32-х, днем 17—22 градуса мороза.

Редактор Г. ЧУКРЕЕВ

Звоните: Редактор — 51-28-61. Зам редактора — 51-38-75. Ответственный секретарь — 51-74-67. Секретариат — 51-47-26 и 58-95-48. Отдел рабочей и инженерной молодежи — 58-96-11. Отдел сельской молодежи — 51-46-55. Отдел коммунистического воспитания — 51-60-33. Отдел комсомольской жизни и молодежных проблем — 51-69-28. Отдел военно-спортивный — 51-39-09. Отдел учащейся молодежи — 58-92-41. Отдел литературы и искусства — 58-93-89. Отдел информации — 51-16-81, 51-28-32, 58-92-37. Отдел писем — 51-34-22. Фотокорреспондент — 51-38-28.

Пишите: 620219 Свердловск, Г. С. П., 153, ул. 8 Марта, 8. Редакция газеты «На смену!».

НС 08059. Типография изд-ва «Уральский рабочий». Свердловск проспект Ленина № 49. Заказ № 3068.