ПРОЛЕТАРИИ ВСЕХ СТРАН, СОЕДИНЯЙТЕСЬ!

НА СМЕНУ!

ГАЗЕТА ОСНОВАНА В 1920 ГОДУ

ОРГАН СВЕРДЛОВСКОГО ОБКОМА ВЛКСМ

№ 219 (9113) ◆ ЧЕТВЕРГ, 4 НОЯБРЯ 1971 ГОДА ◆ Цена 2 коп.

● Фоторепортаж

ЗАВОД НА СЛУЖБЕ ЗДОРОВЬЯ

Операционная. Хирург и его ассистенты склонились над больным. Какие бы движения они ни производили, какое положение ни принимали — ни одна тень не упадет на операционный стол. А все чудо-светильник! Пятнадцать мощных рефлекторов его, установленных в одной большой чаше, рассеивают мягкий, ровный свет. Здесь же две кварцевые горелки обеззараживают атмосферу.

Но это еще не все. К примеру, студентам-медикам, чтобы увидеть операционный процесс, необязательно находиться рядом с хирургом. Достаточно зайти в соседнюю комнату и включить телевизор. Можно и вопрос врачу задать, а тот ответит, не отвлекаясь ни на секунду от операции. Вот такой светильник. В него вмонтированы телевизионная камера и микрофон. Рядом пристроен фотоаппарат со вспышкой — снимай в любой момент.

Эти уникальные светильники производит Свердловский завод электромедицинской аппаратуры — единственный в своем роде не только на Урале, но и в стране. Лишь незначительную часть уральских аппаратов дублируют другие предприятия. Поэтому в каждой больнице, в каждой клинике установлены электромедицинские аппараты с маркой Свердловского завода. Немало их отправляется в социалистические страны, в развивающиеся государства Африки и Ближнего Востока.

Начальник отдела труда и зарплаты Сергей Григорьевич Шуравин ведет нас в один из сборочных цехов. Здесь царство ламп, отражателей, разноцветных проводов и различных приборов. А вот и участок, где собирают пятнадцатирефлекторные светильники. Бригада электромонтажников небольшая — пять человек. Шесть-восемь светильников в месяц — норма. Люди здесь опытные, высококвалифицированные. Иначе нельзя: светильник должен работать надежно.

— Очень сложна электрическая схема, наладка усилителя низкой частоты, — рассказывает бригадир Сергей Петрович Кургузов и кивает головой в сторону светильника. — Да и весь он — штука не простая.

Двое рабочих — Александр Подчекаев и Борис Обыденнов — что-то регулируют в чаше рефлектора. Затем один из них подходит к дистанционному пульту управления, включает. «Порядок!».

Немного поодаль, где выстроились в ряд светильники поменьше, работает другая бригада. Она монтирует четырехрефлекторные аппараты, передвижные. Вместе с бригадиром Геннадием Барбалюком слесари - электромонтажники Юрий Лейдерман и Дмитрий Щукин осваивают также новую продукцию — шестирефлекторные светильники.

Каких только светильников не выпускает завод! Походные, подвесные, с аварийным освещением. Последние особенно интересны. Представьте, во время операции в сети исчезло напряжение. Не беда. Аппарат автоматически подключается к аккумулятору.

Но самый сложный, конечно, пятнадцатирефлекторный. Что примечательно. Первый такой светильник десять лет тому назад был смонтирован в онкологическом институте имени Герцена в лаборатории профессора Н. Н. Новикова. Выезжал на монтаж инженер электролаборатории завода. Сейчас эти светильники гораздо совершеннее, но монтировать их ездят рабочие из бригады Кургузова.

В другом сборочном цехе выпускается не менее сложная аппаратура: ртутно-кварцевые облучатели, аппараты для гальванизации, свето-тепловые ванны, бактерицидные облучатели. Завод изготовляет продукцию сорока наименований. В настоящее время разрабатывается установка с импульсным лазером для онкологических целей.

Электромедицинские аппараты не спутаешь ни с какими другими. Они блестят светлой краской, сверкают никелировкой, изящны и аккуратны. Кстати, о никелировке. На заводе свой гальванический цех — настоящая лаборатория, где никелируют, хромируют, анодируют, полируют. В цехе много молодежи. Мы познакомились с двумя работницами комсомолками Валей Уткиной и Светой Мошкиной. Девушкам их работа нравится. Они были поливальщиками, а недавно освоили профессию гальваников. В тех сверкающих аппаратах, которые видели в сборочных цехах, большая доля труда этих молодых работниц и всей заводской молодежи.

Сегодня завод электромедицинской аппаратуры отмечает тридцатилетие. Тридцать лет помогает он врачам. Это значит — он тоже стоит на службе здоровья людей. Многим помог преодолеть недуг. И это очень важно.

В. СОНИН.

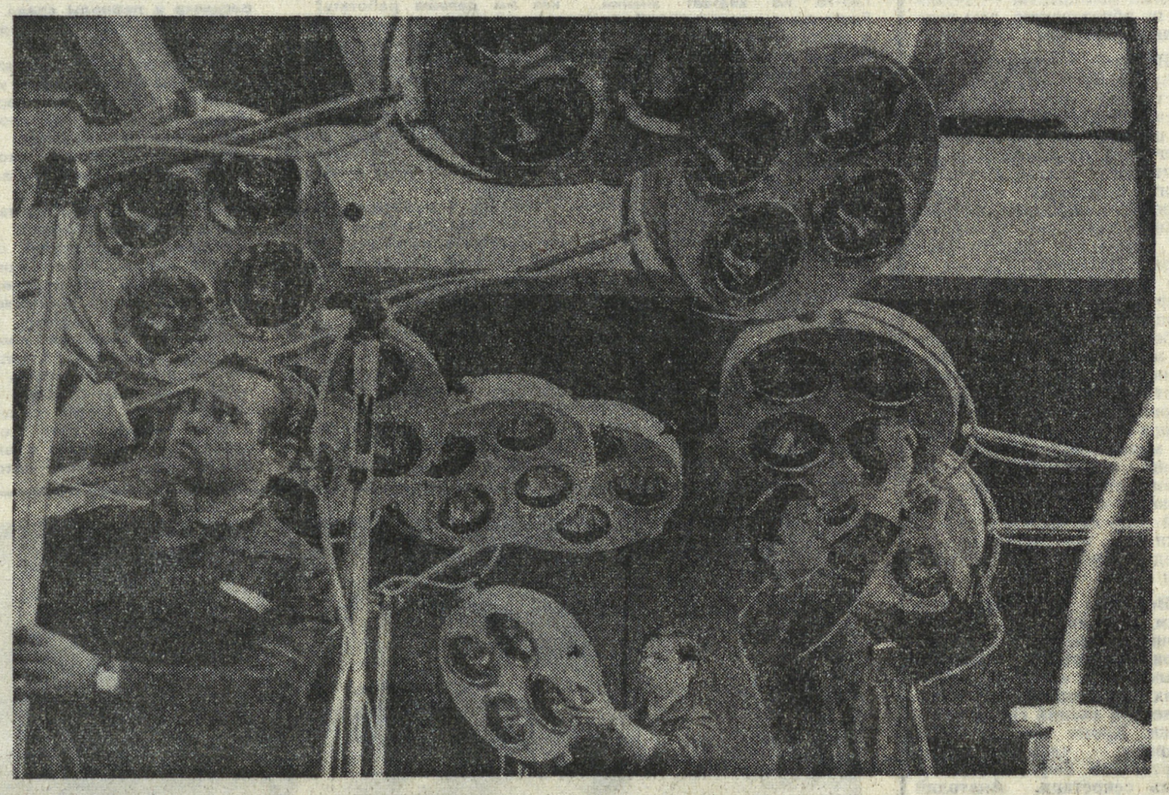

На снимках А. ЛЫСЯКОВА: Дмитрий ЩУКИН, Юрий ЛЕЙДЕРМАН и Геннадий БАРБАЛЮК ведут монтаж светильников; эти пульты монтирует Зоя КУЛИКОВА.

КОМСОМОЛ — ОКТЯБРЮ

СТАН-ВЕЛИКАН

Напряженные сейчас дни у старшего инженера проектно-экспериментального отдела Георгия Пирумяна, члена комитета ВЛКСМ.

В настоящее время в отделении института «Тяжпромэлектропроект» идет проектирование электрической части первого в Советском Союзе широкополочного балочного стана, который является важнейшей стройкой 9-й пятилетки. Уникальный стан будет построен и пущен в 1973 году на Нижнетагильском металлургическом комбинате.

Продукция стана — балки с увеличенным размером полки. Выпуск таких балок позволит обеспечить по сравнению с применяемыми сейчас обычными балками более высокую прочность и надежность тех конструкций, где они будут использованы. Это особенно важно, например, при строительстве современных промышленных цехов, высотных жилых домов и т. д.

Производительность этого уникального стана будет составлять 3 млн. тонн проката в год.

Технологическое оборудование стана спроектировано и будет изготовлено на Уралмашзаводе.

Георгий Пирумян закончил выполнение комплекса технических требований для предприятий электропромышленности на комплексные тиристорные электроприводы. Эти агрегаты являются последним достижением в области современного автоматизированного электропривода как в нашей стране, так и за рубежом. С помощью данных устройств будут реализованы те сложные режимы работы, которые предполагает технология механизмов стана.

В. ПОДОБЕДОВ,
секретарь комитета ВЛКСМ Свердловского отделения института «Тяжпромэлектропроект».

ПОСТУПЬ ТРУБНИКОВ

Успешно встречают праздник Октября северские трубники. За третий квартал нынешнего года коллектив завода выпустил сверх плана 3 115 тонн труб, 2 972 тонны стали, 1 382 тонны проката. Этих показателей он добился благодаря всеобщему подъему социалистического соревнования, которое стало еще организованнее, массовее после обсуждения Постановления ЦК КПСС «О дальнейшем улучшении организации социалистического соревнования».

Лучшими цехами-победителями прошлого месяца названы коллективы мартеновского, транспортного и других. Среди них и самый молодежный цех Северского трубного завода — трубоэлектросварочный.

В. АЛЕКСАНДРОВ.

РАДОСТНАЯ ВЕСТЬ

Секретарь комитета ВЛКСМ индустриального техникума Краснотурьинска П. Рамхен сообщила комсомольцам радостную весть: по итогам социалистического соревнования между комсомольскими организациями Краснотурьинского индустриального и Свердловского горно-металлургического техникумов за период с начала года краснотурьинцам присуждено 1 место.

Это заслуженная оценка. Комсомольская организация КИТа — одна из крупнейших в городе, более 900 юношей и девушек насчитывает она в своих рядах. Во многих делах ребята идут впереди всех: объявляют ли городской воскресник, назначают ли ударный декадник по оказанию помощи селу или сбору металлолома — первыми выходят на работу учащиеся. Огромную помощь оказали они «Союзпечати» в период подписной кампании.

В. ЛИЗУНКОВ.

КОМСОМОЛЬСКИЙ ПОЛИТПРОСВЕТ

В САМОЙ БОЛЬШОЙ АУДИТОРИИ

В комсомольских политкружках города и области идут занятия. Более 110 тысяч молодых рабочих, техников, инженеров стали в этом учебном году слушателями 3 630 кружков.

Особенностью нового учебного года является то, что он станет годом изучения материалов XXIV съезда партии. Увеличилось и количество кружков и семинаров с экономической тематикой. Этому в немалой степени способствует проводимый в рамках Ленинского зачета технико-экономический экзамен и «Поход молодежи за овладение современными научно-техническими и экономическими знаниями». Сообщения, поступившие из городов области, рассказывают о том, как проходят занятия в комсомольской политсети.

Реж

Первое занятие в комсомольской политсети города, как и по всей области, прошло в форме Ленинского урока «Пятилетка — мне, я — пятилетке».

Комсомольский актив города хорошо поработал по комплектованию комсомольской политсети, особенно ее высшего звена. Интересно проходят занятия в кружке «Экономическая политика партии на современном этапе», руководит им С. Беляев, один из лучших пропагандистов города. Уже третий год он занимается с комсомольцами.

Качканар

В комсомольских организациях города задолго до начала учебного года были определены формы политической учебы молодежи.

Городской комитет комсомола большое внимание уделил подбору пропагандистских кадров, составлению списков слушателей кружков комсомольского политпросвета.

Интересно и организованно начались занятия в городе юности. Всего в городе в кружках занимается около тысячи человек.

Первые занятия на крупнейшем в стране Качканарском горно-обогатительном комбинате были посвящены итогам работы комбината за пятилетку.

Перед молодежью выступили руководители отделов, экономических служб.

Алапаевск

В этом учебном году в районе создано 24 кружка. В них занимается почти 600 комсомольцев. Руководители кружков прошли подготовку на областном семинаре, где получили подробную информацию и рекомендации по проведению занятий.

Ленинский урок прошел во всех кружках района интересно и содержательно. Комсомольцы и молодежь говорили о планах новой пятилетки, о своих личных планах и о своем месте в выполнении решений XXIV съезда КПСС.

Нижняя Тура

6 кружков комсомольской политсети организовано нынче на машиностроительном заводе. Ведут занятия в них опытные пропагандисты, такие как секретарь парткома С. А. Добротин. На первых занятиях у молодежи побывали старейшие коммунисты завода, руководители предприятий.

Ревда

В городе 105 экономических кружков, в них занимается 2098 человек. Их стало значительно больше, чем в прошлом учебном году. И это не случайно. Комсомольский актив города, выполняя Постановление ЦК КПСС «Об улучшении экономического образования трудящихся», особое внимание обратил на экономический всеобуч молодежи.

Только на СУМЗе создано 43 экономических кружка, в которых занимается 730 слушателей.

Молодые рабочие, изучая материалы XXIV съезда партии, ставят перед собой конкретные задачи, что может и должен сделать каждый из них на своем рабочем месте.

● *Идет подписка*

ПРИМЕР ПОДАЮТ МЕТАЛЛУРГИ

В коридоре Нижнетагильского горкома ВЛКСМ ваше внимание привлекает большой лист ватмана со множеством клеток и цифр. Это так называемый «экран», на котором отражен ход подписки на промышленных предприятиях города.

Давайте посмотрим на «экран» внимательней. Против названия «Высокогорское рудоуправление» пестрят красные цифры. В комсомольской организации этого предприятия 500 членов ВЛКСМ. На сегодняшний день молодые горняки выписали 490 экземпляров газеты «Комсомольская правда» и 300 — областной молодежной «На смену!».

Хорошо — организованно, по-деловому проходит подписка в этом году на молодежные издания в коллективе Нижнетагильского металлургического комбината. Впрочем, и в прошлые годы молодые металлурги показывали в проведении подписной кампании деловую активность. На 1 ноября здесь было распространено 1450 экземпляров газеты «На смену!», 1380 — «Комсомольской правды». Но и сегодня подписные листы также регулярно поступают в отделения «Союзпечати».

Неплохо проходит подписка среди молодежи Высокогорского механического завода. Правда, показатели у механиков намного скромнее, чем у горняков или металлургов, но в дни проведения декадника комитет комсомола завода активизировал работу.

У инструктора орготдела Валентины Исаевой хранятся документы о подписке на молодежные издания за последние четыре года. В прошлом году в городском смотре-конкурсе по проведению подписки первое место заняла комсомольская организация Дзержинского района, второе — Ленинского, третье — Тагилстроевского.

К сожалению, приходится говорить о недостаточной работе по проведению этого мероприятия Дзержинским РК ВЛКСМ. Даже такие крупные комсомольские организации, какой является Уралвагонзавод, сейчас отстают. Видимо, секретарь комитета ВЛКСМ В. Симко, комсомольские активисты-вагоностроители решили, что в этом году подписка пройдет по инерции. И хотя на Уралвагонзаводе комсомольская организация значительно больше, чем на металлургическом комбинате, здесь в полтора раза меньше выписано молодежных газет и журналов.

В. ВОРОБЬЕВ,
инструктор Свердловского обкома ВЛКСМ.

РАНЬШЕ СРОКА

Хорошо проходит подписка в этом году на комсомольско-молодежные издания в цехах Нижнетуринской ГРЭС. Общественным распространителям активно помогают комсомольцы Людмила Ушакова, Любовь Белоусова и другие.

Среди молодых распространителей подписных изданий на 1972 год можно назвать имена лучших производственников. Это Людмила Галанина и Людмила Ячменева. Многие рабочие производственно-ремонтного участка НТГРЭС выписали интересующие их издания у Л. Галаниной.

Перевыполнены контрольные цифры прошлого года по подписке в химическом цехе. Здесь почти каждый выписал по 4 экземпляра газет и журналов, причем работники химцеха в первую очередь называли общественно-политические издания.

Подписка на газеты и журналы в цехах предприятия продолжается. «Комсомольской правды» выписали 120 экземпляров, областной газеты «На смену!» — 60. Больше, чем в прошлом году, молодых энергетиков подписалось на комсомольские журналы «Молодой коммунист», «Комсомольская жизнь».

Г. ШАРКУНОВА.

● С ТЕЛЕТАЙПНОЙ ЛЕНТЫ ● ПОСЛЕДНИЕ СОБЫТИЯ ● С ТЕЛЕТАЙПНОЙ ЛЕНТЫ ● ПОСЛЕДНИЕ СОБЫТИЯ ● С ТЕЛЕТАЙПНОЙ ЛЕНТЫ ● ПОСЛЕДНИЕ СОБЫТИЯ ● С ТЕЛЕТАЙПНОЙ ЛЕНТЫ

от полюса

● ОБЩЕСТВЕННОСТЬ КАНАДЫ И ЯПОНИИ ПРОТЕСТУЕТ ПРОТИВ ЯДЕРНОГО ЭКСПЕРИМЕНТА ● АМЕРИКАНСКАЯ АВИАЦИЯ БОМБАРДИРУЕТ ДЕМОКРАТИЧЕСКУЮ РЕСПУБЛИКУ ВЬЕТНАМ

СОТРУДНИЧЕСТВО РАЗВИВАЕТСЯ

ВАРШАВА. С каждым годом развивается научно-техническое сотрудничество между народной Польшей и Советским Союзом. За послевоенные годы советские и польские ученые и специалисты разработали совместно сотни научных тем, касающихся различных областей промышленности, экономики, науки, проводился широкий обмен научно-технической документацией. За этот период установили между собой тесные рабочие контакты десятки научно-исследовательских институтов, проектных бюро и промышленных предприятий обеих наших стран.

СВОБОДУ АНДЖЕЛЕ ДЭВИС!

ПРАГА. Процесс над Анджелой Дэвис — позор сегодняшней Америки, ее судят за прогрессивные убеждения, заявила перед журналистами вчера здесь Фаниа Джордан — сестра мужественной патриотки. Она выступила на пресс-конференции по прибытии в Прагу из Москвы.

Судилище над Анджелой Дэвис и война во Вьетнаме, подчеркнула Фаниа Джордан, характеризуют нынешнее положение в Соединенных Штатах, где процветает расизм, растоптаны гражданские права.

На моей родине, с горечью сказала Фаниа Джордан, растет число политических заключенных, разбухает полицейская машина, которая проникает во все поры общественной и частной жизни.

В Советском Союзе, сказала она, я собственными глазами убедилась, сколь велика и действенна солидарность советских людей с борьбой моей сестры и ее соратников.

НАСЕЛЕНИЕ США

ВАШИНГТОН. Численность населения США на 1 сентября 1971 года составила 207.372.000 человек. Как сообщило бюро переписи США, с 1 сентября прошлого года население в Америке увеличилось на 1,1 процента.

ПРОТИВ ОПАСНЫХ ПЛАНОВ

ВАШИНГТОН. На острове Амчитка полным ходом идут приготовления к проведению ядерного подземного взрыва под кодовым названием «Канникин» мощностью в 5 мегатонн, самого крупного за последние 14 лет.

Комиссия по атомной энергии сообщила, что к 5 ноября все будет готово к проведению испытания.

По мере его приближения усиливаются протесты американцев против испытания.

Решительно протестует против этого эксперимента общественность Канады и Японии, поскольку он связан с угрозой для жизни людей.

ЗАЯВЛЕНИЕ СЕНАТОРА МАКГОВЕРНА

НЬЮ-ЙОРК. Сенатор Дж. Макговерн заявил, что он намерен представить сенату США новый законопроект об иностранной помощи вместо отвергнутого правительственного законопроекта. Он заявил, что его законопроект предусматривает отказ от предоставления американской помощи режимам военной диктатуры. Сенатор подчеркнул, что отказ сената одобрить законопроект об иностранной помощи «отразил оппозицию американским военным операциям за рубежом».

Макговерн выступил также за прекращение американского вмешательства в Юго-Восточной Азии, отмену бомбардировок и вывод американских войск из Южного Вьетнама в шестимесячный срок.

Макговерн поддержал идею созыва общеевропейского совещания по вопросам безопасности и сотрудничества в Европе.

РЕШИТЕЛЬНЫЙ ПРОТЕСТ

НЬЮ-ЙОРК. Тридцать шесть стран внесли на рассмотрение специального политического комитета Генеральной Ассамблеи ООН проект резолюции по вопросу о политике апартеида, проводимой правительством Южно-Африканской Республики.

В проекте резолюции выражается решительный протест против политики репрессий и террора правительства ЮАР, а также усилившегося преследования лиц, выступающих против этой политики.

В резолюции содержится призыв ко всем государствам и организациям употребить все свое влияние, чтобы добиться отмены репрессивных законодательных актов в ЮАР, а также освобождения лиц, брошенных в тюрьму за их оппозицию апартеиду.

КТО ОНИ — КАРАТЕЛИ В ОЛЬСТЕРЕ?

ДУБЛИН. В Северной Ирландии находятся подразделения так называемой специальной авиаслужбы английских вооруженных сил по борьбе с партизанским движением — САС, сообщает газета «Айриш таймс». Эти части, о деятельности которых в Ольстере английское правительство предпочитает умалчивать, пишет газета, «обучаются методам борьбы с партизанским движением, проходят политическую обработку и изучают методы ведения допросов».

Каковы эти «методы допросов», которым подвергают молодчики из САС борцов за гражданские права в Северной Ирландии, хорошо известно общественности. О них упоминалось в сообщениях печати о жестоких расправах с политическими заключенными в тюрьмах Северной Ирландии, в частности в Белфасте.

Подразделения САС являются ударной силой, которую Англия использует там, где она стремится удержать свои колониальные позиции.

БОМБАРДИРОВКА ДРВ

ПАРИЖ. Американская авиация вновь нарушила воздушное пространство Демократической Республики Вьетнам. Как сообщает Агентство Франс Пресс из Сайгона, ссылаясь на заявление американского военного представителя, самолеты ВВС США нанесли бомбовые удары по территории ДРВ в 52 километрах севернее перевала Мугиа.

НЕ ТОРОПЯТСЯ С НАКАЗАНИЕМ

НЬЮ-ЙОРК. После долгих проволочек в небольшом американском городке Вашингтоне (штат Пенсильвания) начинается, наконец, судебный процесс по делу об убийстве прогрессивного американского профсоюзного деятеля Джозефа Яблонски.

Предварительное расследование показало, что реакционеры тщательно готовили кровавую расправу над профсоюзным активистом. Один из непосредственных участников преступления, некий К. Вили, признал, например, что «человек по имени Тони» уплатил по 1700 долларов каждому из участников ночного налета на дом Яблонски в Кларксвилле (штат Пенсильвания).

Тем не менее, вопреки очевидным уликам, судебные власти не спешат наказать преступников. Перед судом в Вашингтоне предстанет лишь один из пяти обвиняемых по делу об убийстве Яблонски — В. Мартин. Четверо других участников преступления при откровенном попустительстве прокуратуры под разными предлогами пока что ушли от суда. Как заявил на днях вашингтонский судья Ч. Суит, «весь процесс может тянуться более двух лет».

БОРЬБА УСИЛИВАЕТСЯ

НЬЮ-ЙОРК. Американские профсоюзы усиливают борьбу против антирабочей экономической политики правительства, которая предусматривает в первую очередь замораживание зарплаты трудящихся.

Эти вопросы обсуждались на конференции, состоявшейся в Нью-Йорке, в которой приняли участие свыше 150 представителей профсоюзов из пяти штатов Восточного побережья США. Конференция была организована Нью-Йоркским национальным координационным комитетом за профсоюзные действия и демократию. Аналогичная конференция представителей профсоюзов из штатов среднего Запада состоялась на днях в Чикаго.

(ТАСС).

от полюса

ЦЕННЫЙ СПЛАВ

ПРЕСС-КЛУБ «СОЮЗ ТРУДА И НАУКИ»

Артемовский — многоотраслевой промышленный город. В числе опорных предприятий можно назвать Егоршинское шахтоуправление, машиностроительный завод, железнодорожный узел, Зауральскую геологоразведочную экспедицию и другие предприятия. В минувшей пятилетке сотни рабочих, инженеров и техников были отмечены правительственными наградами. Вместе с ветеранами успешно трудится в новой пятилетке и молодежь. Создан совет молодых специалистов, куда вошли лучшие новаторы и рационализаторы. По почину Уралмаша многие комсомольцы составили личные планы на девятую пятилетку. Главное содержание этих планов — забота о техническом прогрессе на своем предприятии. И это веское доказательство в пользу того, как серьезно и пытливо подходят молодые командиры производства к своим обязательствам. Вот что рассказывают о своих задумках на эту пятилетку молодые инженеры.

ЕСТЬ НАД ЧЕМ ПОРАБОТАТЬ

Слово Николаю Мариеву, руководителю сектора горных машин СКБ машзавода:

— Все ребята в нашем секторе составили личные планы. Каждый взял то, что сможет сделать, чтобы обязательства не повисли в воздухе. Мы проектируем горное оборудование. Думаем о новом, модернизируем старое. У меня в плане пунктов немного — шесть, но работы хватит на все пятилетие. Вот я записал, например, давать в год не менее трех рационализаторских предложений с экономическим эффектом 2—3 тысячи рублей. Возможно, это обязательство придется пересмотреть — в этом году думаю перевыполнить первый пункт раз в восемь. Но ведь год на год не приходится. В работе конструктора бывает всякое.

Включили мы в свои планы и такое: за счет мероприятий плана эффективности производства снизить трудоемкость изготовления машин, входящих в наш сектор, на 2—3 тысячи нормочасов ежегодно. Приведу пример. Только изменение конструкции центрирующих роликов на конвейере Л-65 позволило сэкономить 720 нормо-часов. Время на изготовление роликов сократилось вдвое.

— Николай, вы кончили техникум, институт, работали мастером, перешли в конструкторское бюро и за какие-то три года стали руководителем сектора. Видимо, без глубоких технических знаний вряд ли вы так быстро стали бы одним из ведущих инженеров?

— Почему же? У нас много толковых ребят. И многие из них учатся, работают над собой. Я, в частности, заканчиваю заочный университет технического прогресса в машиностроении. Лекции и рефераты позволяют нам производить сложные расчеты применительно к нашему производству.

— Над чем сейчас работает ваш сектор?

— В 1973 году думаем закончить рабочий проект шахтного ленточного конвейера КЛШ-800. Его производительность составит 800 тонн в час. В 1972 году намерены подготовить к серийному производству погрузочно-доставочную машину. Разрабатываем варианты шахтного опрокидывателя — для выгрузки вагонеток в расцепленном и нерасцепленном составе. В общем, есть над чем поработать.

ЗНАНИЯ ПЛЮС ОПЫТ

В разговор вступает Анатолий Лим, старший мастер по оборудованию Егоршинского вагонного депо:

— Мой путь в инженеры, собственно говоря, только начинается. Три года назад я закончил институт. Первый год работал бригадиром, мастером. В душе немного было обидно: ведь рядом со мной работали практики, не имевшие даже среднетехнического образования. А потом пригляделся и понял, что в смысле навыков, опыта, знания производства мне есть чему у них поучиться. Через год мне предложили должность старшего инженера техотдела. Подумал и отказался.

— Почему?

— Знаний не хватало. Сейчас я старший мастер и пока доволен, потому что приходится вплотную заниматься производством. Этим и определяется мой личный план на пятилетку — способствовать эффективной работе не только нового, но и старого оборудования.

— А каков ваш личный вклад в первый год пятилетки?

— Я не сказал бы, что выдающийся, но многое сделал. Получили мы новый станок для обработки колесных пар. И столкнулись с одним дефектом. Механизм привода вращения мешает ролику накатывать до конца шейку оси. Послали запрос в другие депо — там такая же история. Значит, в конструкции станка что-то недоработано. Что делать? Ждать, пока приедут представители завода-поставщика? А нам работать надо, колесные пары под вагоны готовить. Предложений было много. И вот, к своей радости, узнал, что прошло мое. Я использовал бандаж колеса аккумуляторного погрузчика — привод вращения перестал зажимать ролик.

Плохо работала у нас моечная машина. Капризничала насосная станция. Оказалось, что виноваты грунтовые воды. К тому же, станция была смонтирована на глубине двух метров. Мы реконструировали ее, вынесли наверх. Кстати, здесь я еще раз убедился, что значит сплав богатого опыта и теории — львиную долю работ по перемонтажу насосной станции выполнили главный инженер нашего депо С. С. Мышкин и заслуженный рационализатор РСФСР П. Е. Стриганов. Многое я перенимаю у них.

Николай Мариев заканчивает университет технического прогресса в машиностроении. Это просто здорово. Учиться надо, обязательно надо, иначе отстанешь, превратишься в заурядспециалиста с дипломом.

Я точно еще не решил, куда поступать — в аспирантуру или куда-нибудь на факультет электроники и автоматики. Время заставляет. Уже сейчас в нашем депо мне приходится сталкиваться с элементами электроники

КОНКРЕТНАЯ ПРОГРАММА

Слово берет Владимир Куликов, инженер цеха эксплуатации локомотивного депо Егоршино:

— Анатолий говорил, что его путь в инженеры только начинается. А что могу сказать я? Всего год как прибыл в депо после института. Шесть лет назад «кочегарил» здесь же на паровозе, отсюда и уехал по направлению депо. Попал, как говорится, с корабля на бал — почти все паровозы ушли на «пенсию», а вместо них — тепловозы, электровозы. К сожалению, я лично в свой пятилетний план не могу записать, скажем, внедрение рационализаторских предложений. Думаете, я консерватор? Вовсе нет. Консерватизм, как это ни парадоксально, даже оправдан для нашего цеха эксплуатации, связанного с движением поездов. Посудите сами: над электровозом, прежде чем выпустить его на рельсы, трудились сотни талантливых инженеров-конструкторов и рабочих, машина успешно выдержала контрольные испытания, хорошо зарекомендовала себя, и экспериментировать нам, инженерам депо, на новой технике, честно признаюсь, трудно. Один наш институтский преподаватель десять лет добивался разрешения внедрить интересное приспособление на электровозе. Сейчас оно применяется всюду. Почему так долго? Потому что надо прежде всего думать, как это отразится на безопасности движения.

В институте я защищал диплом по интересной теме. Думаю развить ее дальше. Я имею в виду противобуксовочное устройство электровоза. Схема сложная, на транзисторах и электронике.

— А как же все-таки с личным пятилетним планом, Владимир?

— На этот счет у меня есть совершенно конкретная программа. Я инженер-эксплуатационник, люблю поезда, есть права помощника машиниста. Но этого мало. Вот и решил я в ближайшие годы поездить на электровозах и тепловозах, сдать на права машиниста. Это просто необходимо. Сейчас мне приходится сопровождать в поездке опытных машинистов, контролировать их работу. Теория-то у меня есть, а практика? Как я буду учить человека, если сам не являюсь достаточно компетентным? Не забывайте, что многие машинисты — техники по образованию, асы вождения, ветераны.

Впрочем, открытие это принадлежит не мне. Так поступают все инженеры-эксплуатационники. Возьмите нашего Льва Павловича Левченко, начальника локомотивного отдела Егоршинского отделения железной дороги — машинист, хорошо знает устройство локомотива. Начальник нашего депо Юрий Иванович Карачев и его заместитель Виктор Тимофеевич Блинов — тоже машинисты. Не так давно работал у нас на электровозе машинистом Виктор Ивашинников. Закончил заочно институт, а сейчас руководит Туринским депо. Таких примеров много Иначе и быть не может. Мы, молодые, в конце концов придем на смену старшему поколению инженеров. И этот завтрашний день не так уж далек, а техника все усложняется, предъявляет новые требования.

Все трое — и Мариев, и Лим, и Куликов, — помимо личного участия в решении производственных проблем, известны на своих предприятиях как пропагандисты технических знаний среди молодежи. Кроме того, Николай Мариев — член заводского партийного бюро, заместитель секретаря. Анатолий Лим и Владимир Куликов — секретари комсомольских организаций. Каждому из них общественная активность помогает быть в гуще дел, интересов молодых рабочих, техников и инженеров. Есть у этих ребят типичные для поколения 70-х годов качества: настойчивость в овладении новыми знаниями, глубокий интерес к нуждам производства, стремление серьезно осмыслить задачи, поставленные XXIV съездом КПСС.

Подготовил А. ВОРОБЬЕВ.

Артемовский.

КТО ДОЛЖЕН ЗВОНИТЬ?

Или рассказ о том, как ничего не получилось из созданного в Первоуральске совета молодых учителей и почему такой же совет хорошо работает в Березовском

Советы молодых учителей заслужили признание. О том, какими быть этим советам, шла речь на большинстве учительских комсомольских собраний в августе нынешнего года. В постановлении бюро обкома ВЛКСМ «О руководстве горкомов, райкомов ВЛКСМ учительскими комсомольскими организациями» сказано: «Созданные при райкомах, горкомах ВЛКСМ советы молодых учителей нуждаются в большом внимании и практической помощи».

Постановление это было принято еще 10 августа 1969 года. И все-таки до сих пор советы есть не везде, а если и есть, то работают, как надо, не всегда.

Что же мешает?

Разобраться поможет история о том, как пытались создать такой совет в Первоуральске и как из этого ничего не вышло.

Жили несколько лет назад в Первоуральске старшеклассницы: Галина Куликова, Татьяна Терехина, Виктория Герасименко и другие. В разных школах учились, но знали друг друга по комсомольской работе. Кончили школу, потом вузы и снова вернулись в школы преподавать. В тот же Первоуральск. И сразу — трудности, которые встречают молодого учителя: настороженно-оценочное, иной раз и недоверчивое настроение класса, где-то сдают нервы, где-то не хватает знаний... Встречались, говорили об этом в узком кругу, и, наконец, подумали: зачем же «узким кругом» ограничиваться, почему бы не обсудить все в масштабе города? Поучиться навыкам учительской работы. Активнее войти в комсомольскую жизнь. Поговорили в горкоме ВЛКСМ, горком одобрил. Это рассказала Галина Борисовна Куликова, которая стала потом председателем совета. А в горкоме я услышал несколько иное: «Мы сами потребовали от молодых учителей, чтобы они организовались и выбрали совет».

Так все началось год назад. Трактуют это начало, как видите, несколько по-разному.

На бюро горкома ВЛКСМ совет утвердили. Плана работы, впрочем, не утверждали. А план был обширный.

И вот — первая встреча молодых учителей Первоуральска. Выступили перед ними представители гороно, горкома профсоюза. Говорили о правах и обязанностях учителя, о том, как совершенствовать методику, какая для этого есть литература в методкабинете. Борис Леонидович Золотаев, заслуженный учитель РСФСР, рассказал, как он начинал в свое время.

Грустные воспоминания оставила эта встреча. Украсили зал, принесли цветы, создали праздничную обстановку... Ждали. Рассчитывали собрать хотя бы человек сто, пришло двадцать. Потом на совещании в горкоме говорили не столько о том, как работать дальше, как осуществлять планы, сколько о том, что встреча не удалась и как все это грустно...

— А знали ли в «секторах», как им дальше работать?

— У меня не было четкого представления, — рассказывает Татьяна Валентиновна Терехина.—Знала, что я отвечаю за учебу комсоргов, но практически ничего не сделала: был только общий план работы, планов по секторам не было. Никто с меня ничего не требовал.

Тем все и кончилось. Были, правда, еще кое-какие попытки: устроили, например, вечер для учителей. Но неудавшаяся встреча охладила энтузиазм, и все потихоньку сошло на нет.

Вы помните, что «начало совета» в горкоме и в самом совете трактуют несколько по-разному. И «конец совета» — тоже.

На стадии замыслов разногласий как будто не было, но дошло до дела, и вдруг возникла проблема: кто должен звонить? Кто должен звонить по школам, собирать учителей, короче говоря — организовывать? «Это должны делать члены совета, особенно председатель, — заявляет секретарь горкома ВЛКСМ Антонина Машкова. — Когда мы давали им это поручение, мы рассчитывали на то, что они сами знают, как вести работу». «Это должен делать горком, — утверждает Галина Куликова, председатель совета молодых учителей. — У нас большая учебная нагрузка». В горкоме ждали, что совет возьмется, наконец, за дело. В совете ждали того же самого от горкома. Так год и пролетел.

Посмотрим, как решают эту проблему там, где совет действительно работает.

Много лет существует он в Березовском. Были периоды расцвета и периоды спада, но деятельность свою он продолжает стойко.

На первом месте, пожалуй, анализ. Например, анализ учительской работы по маршу «Всегда готов!» Анализ итогов анкетирования, которое периодически проводит школьный отдел горкома. Учителей спрашивают, какое у них образование, есть ли общественное поручение, классное руководство, куда уходит свободное время... Потом учитывают это при распределении поручений. Совет проверяет и комсомольские группы; использует специальную памятку, куда включены 14 вопросов по всем важнейшим направлениям работы. Итоги обсуждаются на бюро горкома. В этом учебном году совет анализирует, как идет в школах Ленинский урок, каковы бытовые условия учителей, проверяет планы комсомольских организаций. Занят он, конечно, и многим другим — диспуты, конференции, учеба актива — но «аналитическая» деятельность ощутимо выделяется.

Поэтому совет молодых учителей — помощник горкома ВЛКСМ. И работают они с горкомом вместе. Повестку дня учительского собрания обсуждали в школьном отделе вместе с председателем совета. Анкету «подрабатывали» тоже вместе. И когда нужно собрать учителей — вместе делают это. «Не было тут никаких разногласий, — говорит бывший председатель совета Галина Александровна Филатова. — Если я была посвободней — звонила я, в остальных случаях звонили из горкома».

Планы совета утверждаются на бюро — значит, ответственность не та, что в Первоуральске. У совета три сектора: производственный, организационный, культурно-массовый — и задачи каждого определены четко. Производственный сектор — обмен опытом, посещение уроков, помощь с литературой; организационный — рейды; культмассовый — вечера, диспуты. У каждого сектора свой план и свои сроки отчетности.

И все-таки я задал в Березовском «наболевший» вопрос:

— Кто должен звонить? Кто должен организовывать?

Но сразу пожалел, что спросил. В Первоуральске вопрос вызвал споры, а в Березовском — недоумение, и только.

А. КАРПОВИЧ.

Первоуральск—Березовский.

В механическом цехе Сергея Христолюбова знают давно. На завод дефибрерных камней пришел еще подростком. Здесь начал свои первые шаги. Отсюда ушел в ряды Советской Армии, а когда отслужил, вернулся обратно. Сейчас Сергей в числе лучших молодых токарей цеха, редактор стенной газеты. Молодой токарь стоит сейчас на предоктябрьской вахте. НА СНИМКЕ: токарь механического цеха Сергей Христолюбов.

Снимок Л. БАРАНОВА.

МАСТЕРСКАЯ РАБОЧЕГО ТАЛАНТА

СЕКРЕТ ИГИТОВА

— Ну, Николай, придется тебе эту смену одному поработать, — сказал ему мастер Мамыкин.

— Мне, Владимир Михайлович, не привыкать. Сработаем, — придирчиво оглядывая сданный первой сменой участок, ответил Игитов.

Этот разговор происходил на участке навески ферм в вагоносборочном цехе Уралвагонзавода.

— Он у нас всегда такой, — сказал Мамыкин. — Попросишь Игитова — никогда не откажет. И не было случая, чтобы не выполнил сменное задание.

...Совсем молодым парнем пришел Игитов в вагоносборочный, да так здесь и остался.

— Мне понравилась профессия сборщика, хоть и трудно было поначалу, — вспоминает он. — То придет ферма с изогнутой балкой, а ты не заметишь вовремя. Увидишь изъян, когда уже сварщики прихватят боковины. Конвейер, естественно, задерживать нельзя. Вот и приходилось, как говорится, прямо на ходу исправлять...

Есть у Николая Александровича маленький секрет. Перед началом смены Игитов всегда раскладывает вдоль поточной линии необходимые для сборки детали: увязочные кольца, планки поддомкрачивания, вкладыши. Ему не приходится тратить лишние секунды — бегать за приспособлениями, как это делают другие.

— Не могут привыкнуть ребята так работать, — говорит Игитов. — А надо бы. Намного быстрее получается.

Я смотрю на быстрые, четкие движения Игитова и уже не со слов других, а воочию убеждаюсь, что передо мной настоящий мастер своего дела.

Вот за такой труд Николай Александрович Игитов и был награжден орденом Трудового Красного Знамени.

В. ВЫВОДНОВ,
сотрудник газеты «Машиностроитель».
Уралвагонзавод.

Общежитие — твой дом

А ГДЕ ЖЕ ХОЗЯЕВА?

«В наших общежитиях нет столовой и буфетов, — пишут в редакцию молодые вагоностроители из Нижнего Тагила.—На четыре общежития — одна волейбольная площадка... Подскажите, что нам делать?..» «А у нас в комнатах радио молчит, по вечерам скучно — красный уголок заселен. Посоветуйте...» (Из письма жильцов общежития завода железобетонных изделий им. Ленинского комсомола)...

«..В общежитии не хватает мебели, инвентаря, семейные нас замучили. Помогите!» (общежитие девушек треста «Уралмашстрой», улица Краснознаменная № 6).

Подскажите, посоветуйте, помогите! Подобные письма с жалобами на быт молодых рабочих и служащих, живущих в общежитиях, приходят в редакцию довольно часто.

И, действительно, в некоторых случаях такие сигналы вполне оправданны. Актив общежития, комсомольская организация испробовали, что называется, все свои средства и возможности для решения того или иного вопроса, но безрезультатно. После этого уже появляется письмо в редакцию. Но всегда ли это так?

Проведенное нами исследование (было опрошено 2668 жильцов рабочих общежитий Свердловской области) показывает недостаточную активность рабочей молодежи, проживающей в общежитиях. Судите сами; более половины жильцов (55,4 процента) или вообще не участвуют в общественной жизни общежитий, или это участие является для них эпизодическим, непостоянным.

С чего начинается хозяин в доме? На наш взгляд, с предоставления ему реальной возможности влиять и регулировать внутреннюю жизнь в нем. Применительно к общежитию это называется самоуправлением коллектива.

Но в подавляющем большинстве сегодняшних общежитий существует такое самоуправление. Ежегодно на общих собраниях жильцов выбираются бытовые советы, которые «руководят, организуют, контролируют». Одним словом — действуют.

Но как? Почти половина опрошенных нами жильцов считает, что такие советы работают, но не решают принципиальных вопросов, не пользуются достаточным авторитетом у администрации. Такого же мнения придерживается и большинство воспитателей рабочих общежитий (опрошено 172 человека), отмечающих, что хотя бытсоветы и созданы, но практически все приходится делать самим.

Мы считаем, что такая бездеятельность и неавторитетность этих органов самоуправления в общежитии — результат сужения их функций, сведения роли бытсовета лишь к организации досуговой деятельности жильцов. Доказательством этому может служить перечень названия секторов, из которых слагается большинство бытсоветов: культурно-массовый, спортивный, учебный, санитарный, редколлегия.

А где деятельность бытсовета по организации политмассовой и индивидуально-воспитательной работы среди живущих, в решении хозяйственно-бытовых вопросов, в контроле за хозяйственной деятельностью администрации общежитий?

Думается, что правильным было бы выбрать три основных направления в самоуправлении общежитий: политико-воспитательная и учебно-просветительная работа, организация досуга, хозяйственно-бытовая деятельность.

Наиболее запущенным участком в работе бытсоветов является последний. Практически бытовыми вопросами в общежитии занимаются санитарные секторы, деятельность которых в большей части сводится к проверке чистоты в комнатах. Необходимость такой работы очевидна, однако даже в вопросах санитарии упускаются из виду важнейшие моменты. Из 125 общежитий области, взятых нами для анализа, изоляторы или комнаты здоровья были только в 14-ти. Но, как показывает опыт, даже эти изоляторы не используются по назначению. В лучшем случае в них годами стоят нетронутыми заправленные кровати (немая дань медицине), зачастую же они приспосабливаются под временные гостиницы, склады или просто заселяются жильцами.

Возьмем другую сторону быта: материально-техническое снабжение и оснащение общежитий. Сегодня в нашей области вы не найдете ни одного рабочего общежития, полностью укомплектованного мебелью, инвентарем. «Мебельный голод», нехватка титанов, динамиков, настольных ламп — с одной стороны следствие объективных причин, а с другой — нерасторопности, халатности и порой безответственности хозяйственных руководителей, отвечающих за организацию быта в общежитиях. Задача активистов общежития — совместно с комсомольскими организациями постоянно держать под контролем вопрос снабжения общежитий. И не только контроль. Ежегодно сотни, тысячи изломанных, исковерканных стульев, столов, тумбочек списываются за негодностью в общежитиях. Сломанную дверцу у тумбочки, разобранный динамик, обвалившуюся штукатурку у двери, изрезанную клеенку на столе вы можете встретить во многих комнатах общежитий...

А теперь почитаем правила для проживающих: «За порчу или утрату... имущества, принадлежащего общежитию, виновные несут материальную ответственность». Как это ни странно, но за несколько лет изучения вопросов, связанных с работой в общежитиях, автор не знает ни одного случая, когда за испорченный инвентарь жилец был бы материально наказан. Как правило, пришедший в негодность инвентарь списывается, наказание же виновных в большинстве своем ограничивается тем, что комната или жилец лишаются на время возможности пользоваться этим инвентарем. Так постепенно из комнат «исчезают» стулья, графины, зеркала, настольные лампы и т. д. Вновь поселяющиеся жильцы оказываются на положении «без вины виноватых».

Воспитание бережливого отношения молодежи к общественному имуществу—одна из центральных проблем в общежитиях. Главным средством воспитания здесь должно быть не простое морализирование («Коля, ломать стулья нехорошо»...), а воспитание действием: сломал дверцу тумбочки — почини, разбил стекло — вставь новое.

В одном из свердловских общежитий несколько дней из-за болезни не работали уборщицы, и в кухнях накопились горы мусора. Возмущенные этим девушки буквально «осаждали» коменданта, требуя «принять меры» и навести порядок на кухнях.

Зайдите во многие мужские комнаты: крошки, окурки на столе, грязь на полу, измятые постели. Здесь же в углу брошена грязная одежда. Почему молодой человек не уважает себя, окружающих, наконец, не уважает труд уборщицы, наводящей порядок в комнате?

Мы считаем глубоко неверным положение, когда уборка помещений, особенно в жилых комнатах, производится только силами штатных работников. Самообслуживание, которое, кстати, из студенческих общежитий уже «перекочевало» во многие рабочие, в том числе и мужские, как показывает опыт, приучает молодежь не только следить за чистотой и порядком в комнате и помещении в целом, но и способствует развитию у юношей таких необходимых качеств, как аккуратность, собранность, коллективная ответственность.

Несомненно, что успех всей работы, проводимой в общежитии, будет зависеть от того, насколько удачно подобраны активисты в бытовой совет.

Исследования показывают, что средняя продолжительность участия жильца в работе бытсовета не превышает, как правило, одного-полутора лет — срок явно недостаточный для приобретения активистом опыта, навыков общественной работы.

Известно, что в рабочих общежитиях примерно каждый четвертый живущий — инженер, техник, врач, педагог. Применение профессиональных знаний, опыта жильцов в организации общественного самоуправления — важный резерв активизации общественной жизни коллектива общежития.

Немаловажный фактор при выборе жильца в бытовой совет — стаж его жизни в данном коллективе.

Необходимо учитывать и то, что состав бытового совета в какой-то мере должен копировать социально-демографическую структуру коллектива общежития, т. е. в бытсовете должны быть представлены все основные группы живущих: подростки, бывшие военнослужащие, инженерно-технические работники, бывшие жители села. Это создает условия для наиболее успешной работы бытсовета, основанной на знании и понимании запросов, интересов, психологии различных групп молодежи.

Конечно, правильный подбор активистов не гарантирует еще успешной работы бытсовета в коллективе общежития. Параллельно этому необходимо решать вопросы учебы актива, повышения делового престижа органов самоуправления, контроля и ответственности активистов за порученное дело, поощрение и т. д. В первую очередь этими вопросами призваны заниматься комсомольские организации.

В сегодняшней работе комсомола в общежитиях не все представляется бесспорным. Новая форма работы — неуставные комсомольские организации в общежитиях — предполагает активизацию воспитательного процесса за счет повышения роли комсомольских организаций предприятия, самих жильцов-комсомольцев. Однако, как показывает опыт, эта, казалось бы, перспективная форма не находит должного распространения в общежитиях. В Свердловской области таких организаций насчитывается менее десятка, а число общежитий превышает 400.

В чем причина?

Основные задачи, которые стоят перед неуставными организациями,— это идеологическое руководство деятельностью бытовых советов, координация их работы, решение комсомольских дел. Предполагается, что комитет комсомола неуставной организации явится как бы связующим звеном между общежитием и комитетом комсомола предприятия, и в то же время он должен помогать во всех мероприятиях, проводимых советом в общежитии. Получается, что неуставная организация совмещает функции «контролера» и помощника-организатора.

Решение своеобразного конфликта двух «хозяев» в одном доме идет, как правило, по пути «вытеснения» одного из органов самоуправления.

Думается, что наиболее целесообразным организационным статусом неуставной комсомольской организации, применительно к молодежным общежитиям, явится введение в структуру бытсоветов секторов комсомольской работы, в функции которых надо включить всю политико-массовую работу. Деятельностью сектора и через него всего бытового совета руководит комитет комсомола предприятия. Комсорг общежития (выбирается на общем собрании жильцов-комсомольцев), он же заместитель председателя бытсовета по комсомольской и политической работе, явится своеобразным политическим комиссаром общежития. Введение нового сектора не исключает также и функционирования неуставных комитетов комсомола, особенно на крупных промышленных предприятиях, имеющих целые комплексы молодежных общежитий.

Повышение роли комсомольских организаций в работе с молодежью, проживающей в общежитиях,—ключ к решению многих проблем, в том числе и хозяйственно-бытовых.

Б. ПАВЛОВ,
аспирант института экономики Уральского научного центра.

ЛЕНИНСКОЕ НАПУТСТВИЕ

МНР

5 ноября исполняется 50 лет со дня подписания Соглашения об установлении дружественных отношений между РСФСР и Монголией. В тот день монгольскую делегацию, которую возглавлял Д. Сухэ-Батор, принял в Кремле В. И. Ленин.

В УЛАН-БАТОРЕ уже несколько лет действует музей В. И. Ленина. Он пользуется большой популярностью среди рабочих, аратов, интеллигенции.

Во время одного из посещений музея я обратил внимание на гобийцев. Их живописная группа выделялась среди других. Загорелые, коренастые, одетые в яркие халаты-дели, они жадно слушали пояснения экскурсовода, заинтересованно осматривали экспонаты, рассказывающие о жизни и деятельности Владимира Ильича.

Я познакомился с ними. Гобийцы оказались пастухами из сельскохозяйственного объединения «Уурийн Туяа» («Утренняя заря»). Проехали почти тысячу километров по степи из Гоби-Алтайского аймака, чтобы побывать в музее. Заместитель секретаря ячейки МНРП в СХО Баву Бадарч рассказал:

— Нам очень хотелось увидеть документы и личные вещи Владимира Ильича, которые прислали музею из Москвы. Каждый монгол знает, что именно ленинское напутствие, высказанное им в беседе с нашей делегацией осенью 1921 года, легло в основу политики нашей партии.

Ленинское напутствие... Я вспомнил, как несколько лет назад мы вместе с монгольским журналистом Д. Сурэнжавом были гостями Мягмара, адъютанта Сухэ-Батора, ветерана Народной революции.

— Когда Ленин вошел в кабинет, где находилась наша делегация, — говорил Мягмар,— мы встали. Сухэ-Батор по монгольскому обычаю преподнес великому вождю хадак (шелковый шарф, символ счастья) и пожелал Владимиру Ильичу вечного мира, спокойствия и здоровья.

Ленин говорил о том, что единственно правильным путем для каждого трудящегося Монголии является борьба за государственную и хозяйственную независимость своей родины в союзе с рабочими и крестьянами Советской России. Ильич особенно подчеркивал, что эту борьбу нельзя вести изолированно, что главное для монгольских трудящихся — создать революционную партию аратов. В ходе беседы Ленин убедительно обосновал возможности для Монголии пойти еще не проложенным путем — перешагнуть из феодализма в социализм, минуя капиталистическую стадию развития.

— В тот же день, — продолжал Мягмар, — состоялось подписание Соглашения об установлении дружественных отношений между РСФСР и Монголией. Этот документ стал первым международным соглашением, которое моя родина заключила как равноправная сторона. На торжественном приеме, посвященном его подписанию, присутствовал Михаил Васильевич Фрунзе.

...Проходя вместе с группой аратов из Гоби по залам музея и слушая их рассказы, я думал о тех успехах, которых достигла Монголия, выполняя заветы Ильича.

А. КРИВЕЛЬ. (АПН).

мир сегодня

• Сокрушительный удар текстильной промышленности Японии • Сплоченность рабочих—единственный язык, который понимают предприниматели • Советско-монгольской дружбе — 50 лет

ЯПОНО-американское соглашение об ограничении экспорта японских текстильных товаров в США нанесет тяжелый удар текстильной промышленности Японии и экономике страны в целом.

Соглашение, парафированное 15 октября в Токио, предусматривает ограничение в течение трех лет экспорта в США всех видов японских товаров из шерстяных и синтетических тканей.

Следствием лишь одного соглашения по приостановлению экспорта текстиля явится увольнение из текстильной промышленности до 400 тысяч рабочих.

Рабочие-текстильщики устроили демонстрацию протеста у здания министерства внешней торговли и промышленности Японии. Они требовали отмены соглашения, которое может принести им большие материальные лишения.

На снимке: момент демонстрации текстильщиков.

Телефото ТАСС.

ЖЕРТВЫ «ТЕКСТИЛЬНОЙ ВОЙНЫ»

...Передо мной снимок цеха фабрики близ Нагои — одного из крупнейших центров Японии по производству текстиля. Он как будто вымер. Ткацкие станки накрыты виниловой пленкой.

Первого июля под давлением США Япония «добровольно» ввела ограничения на экспорт своего текстиля за океан. В середине августа Соединенные Штаты объявили о 10-процентной надбавке к пошлине на импортируемые японские товары и потребовали ради спасения доллара ревальвировать иену. В результате произошел определенный спад в промышленности, многие предприятия и компании обанкротились и закрылись.

Во второй половине сентября американский партнер нанес японской экономике еще один удар, и снова по японскому текстилю.

На этот раз заокеанский «друг» потребовал опять-таки «добровольно», но в кратчайший срок ввести новые ограничения на экспорт японского текстиля в Америку. На размышления правительству и деловым кругам Японии было дано всего 10 дней. «Или к 1 октября вы вводите дополнительные ограничения, или 15 октября будет установлена квота на импорт в Соединенные Штаты вашего текстиля. Учтите, квота может оказаться более губительной, чем ваше «самоограничение», — предупредил при этом «друг».

Предварительные подсчеты показали, что очередное сокращение экспорта текстиля в Соединенные Штаты сроком на 3 года нанесет японской промышленности ущерб в размере 550—700 млн. долларов. Будут закрыты многие предприятия, около 300 тысяч текстильщиков лишатся работы.

«В результате подписания такого соглашения под нажимом США, — предсказывала газета «Асахи», — текстильной промышленности будет нанесен сокрушительный удар».

15 октября этот удар был нанесен. Соглашение, парафированное в Токио, предусматривает ограничения в течение трех лет, начиная с 1 октября нынешнего года, экспорта в США всех видов японских товаров из шерстяных и синтетических тканей.

С. ХАРИН, соб. корр. АПН.

Токио.

Жаркий октябрь в Испании

На днях «серые» — так зовут в Испании полицейских — произвели рейд по книжным магазинам и изъяли брошюру «Новый закон о синдикатах». «Недреманное око» властей нашло в этой книжке, посвященной местным профсоюзам, опасную крамолу. Ее авторы, анализируя стремление Испании вступить в «Общий рынок», как бы мимоходом обронили такую фразу: «Испания не может вступить в Европу, имея у себя синдикализм, противоречащий основным принципам Европейского сообщества и Международной организации труда». Сказано хотя и туманно, но довольно определенно: в стране подавлены все профсоюзные свободы, а отстаивание трудящимися своих законных прав с помощью забастовок считается тягчайшим государственным преступлением.

В обстановке жесточайших полицейских репрессий рабочий класс Испании продолжает борьбу. В двадцатых числах октября забастовало около 20 тысяч рабочих крупнейшего в стране барселонского автомобильного завода СЕАТ. Администрации не удалось сломить волю бастующих увольнениями рабочих вожаков. Тогда она прибегла к испытанному методу — вызвала полицию, которая открыла огонь по «смутьянам».

Выступление автомобилестроителей — не одиночный эпизод классовой борьбы испанских трудящихся в эти дни. В октябре девять тысяч астурийских горняков покинули свои рабочие места. Условия труда в этом крупнейшем угольном бассейне страны таковы, что угрожают жизни шахтеров. Недавно парижская «Монд» писала, что даже на национализированных шахтах, где степень техники безопасности значительно выше, чем на частных, в 1970 году было 50 тысяч несчастных случаев. Объясняя сложившуюся в бассейне обстановку, корреспондент «Монд» многозначительно замечает: «Правительство могло бы избрать путь диалога. Но оно предпочло репрессии». Из всей истории рабочего движения в Испании хорошо известно, что трудящиеся Красной Астурии (недаром она так называется!) никогда не отступали перед репрессиями властей.

Накал классовых битв все усиливается, и капиталисты и местные власти начинают терять голову. Мадридская газета «Информасьонес» сообщила, что совет предпринимателей провинции Наварры направил паническое письмо заместителю председателя правительства Карреро Бланко: «трудовые конфликты выходят из-под контроля и приобретают явно революционный характер». В Памплоне, где сосредоточены крупные металлургические предприятия, вооруженная полиция неоднократно вступала в столкновение с демонстрантами.

Н. ГАБИНСКИЙ. (АПН).

ЕСЛИ ФРОНТ БУДЕТ ЕДИНЫМ

ФРГ

— Каждой осенью в Федеративной Республике повторяется одно и то же: предприниматели жалуются на спад конъюнктуры, отсутствие заказов, вводят неполную рабочую неделю, чтобы не повышать заработную плату. Новые тарифы приходится вырывать с боем, проводя стачечную кампанию, в которой принимают участие сотни тысяч рабочих.

Курт Блехнер говорит об этом спокойным, твердым голосом. Ему 50 лет. Из них половину он проработал вальцовщиком на заводах концерна «Клекнера» в городе Хагене. Он знает, как трудно поддается обработке сталь. Но он знает и другое: еще труднее дается рабочему трудовой пфенниг. Более десяти лет товарищи по цеху выбирают его своим доверенным лицом на переговорах с предпринимателями. За это время он хорошо познал все трюки тарифной тактики заводских боссов и твердо уверовал в непоколебимую силу сплоченности трудящихся.

— Все, чего мы, рабочие, добились после войны, — продолжает он, — далось нам нелегко. За каждый процент повышения зарплаты шла упорная борьба наших товарищей, профсоюзных объединений. Бывало всякое: и затяжные переговоры, и локауты, и стачки — настоящий университет классовой борьбы. И знаете, самая главная премудрость, которую мы постигли, оказалась очень простой: без нас, рабочих, станут фабрики и заводы.

Курт Блехнер и его товарищи рассказали мне, что нынешние переговоры о новых тарифных договорах будут особенно тяжелыми. Неудержимый рост цен на продукты питания и промышленные товары свел на нет прошлогодние надбавки к зарплате. Если сравнить сейчас реальный заработок с расходами, то окажется, что семьи тружеников живут хуже, чем в начале года. По официальным данным, с осени 1970 года жизнь в ФРГ вздорожала на 5—9 процентов. Рабочие заводов фирмы «Клекнер», как и все металлисты страны, требуют повышения тарифных ставок. Предприниматели не идут на уступки.

Чтобы как-то оправдать свою позицию, заводчики говорят о предстоящих тяжелых временах, об экономическом спаде. Но руководители профсоюзов доказали, что в металлообрабатывающей промышленности не только не было спада, напротив, происходит рост выпуска продукции. В первой половине 1971 года выпуск изделий в электропромышленности увеличился на 1,5 процента, в машиностроении — на 3, а в автомобилестроении — даже на 5,6 процента по сравнению с соответствующим периодом 1970 года.

В ФРГ насчитывается 3 миллиона 600 тысяч металлистов. И если все они выступят единым фронтом, то хозяевам придется, как и прошлой осенью, уступить...

Только что пришли известия из Штутгардта и Гамбурга. На металлообрабатывающих предприятиях этих городов рабочие провели предупредительные забастовки. Представитель профсоюза металлистов заявил, что эта акция является протестом против отказа предпринимателей повысить тарифные ставки.

Германская Коммунистическая партия поддерживает требования металлистов. В издаваемых ею листовках и заводских многотиражках ГКП указывает: «Сейчас нам поможет только сплоченность рабочих — единственный язык, который понимают предприниматели».

В. ЛОМЕЙКО. соб. корр. АПН.

Бонн.

ДРУГ ПОЗНАЕТСЯ В БЕДЕ

АРЕ

НЕДАВНИЙ визит президента АРЕ Анвара Садата в Москву и переговоры между руководителями двух стран вновь продемонстрировали всему миру нерушимость дружбы советского и египетского народов, единство их целей в борьбе с империализмом и реакцией.

Советско-египетские отношения основаны на принципах искренней дружбы, взаимном уважении и полном доверии. Сегодня, в сложный для нашей страны момент, простой египтянин видит в Советском Союзе своего искреннего друга, который в час испытаний пришел на помощь его родине. Сегодня египтяне связывают растущую мощь своей страны с помощью советских друзей. Они знают, что Советский Союз — это самая внушительная сила современности, выступающая за сохранение мира и международную безопасность.

Но простой египтянин видит проявление советско-арабской дружбы не только в поддержке СССР справедливой борьбы арабов, но и в огромном вкладе Советского Союза в строительство новой жизни в АРЕ. Наш народ высоко ценит советско-египетское экономическое сотрудничество, основанное на принципах дружбы и взаимного уважения.

Тысячелетиями спутником египетского крестьянина были рабский труд и беспросветная нужда. Начало новой жизни заложила революция 23 июля 1952 года. Египетские крестьяне практически впервые в истории получили в свои руки землю, в деревнях были построены школы, больницы, клубы.

Асуанская плотина, этот грандиозный гидротехнический комплекс на Ниле, являющийся результатом совместного труда египтян и советских людей, стала вечным символом братской дружбы двух народов. Асуан дал египетским крестьянам воду, электроток побежал во все уголки страны.

Высоко ценят советско-арабскую дружбу и египетские рабочие. Капиталистические государства боятся возникновения промышленных очагов в развивающихся странах, ибо боятся потерять рынки сбыта и получить нового врага в лице растущего рабочего класса освободившихся стран. Поэтому они всячески тормозят развитие национальной промышленности этих стран. Искреннюю и бескорыстную помощь народам, строящим новую жизнь, оказывают Советский Союз и другие социалистические государства. И рабочие Египта прекрасно понимают, кто его друг, кто всегда может протянуть ему руку братской помощи. Советский Союз как раз и является таким другом.

Абдель НАБИ, египетский журналист. (АПН).

Каир.

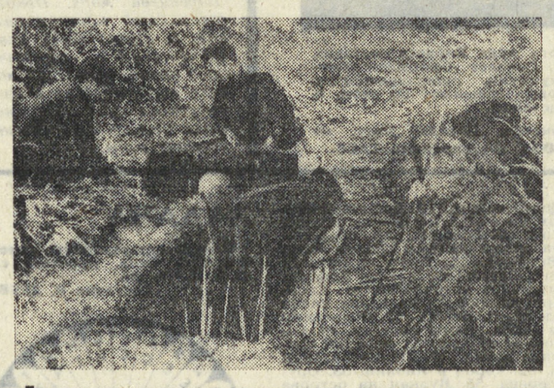

Лаотянские партизаны устраивают ловушки для противника на проселочных дорогах у границ освобожденных районов.

Снимок ВИА—ТАСС.

ПОСЛЕДНИЕ СОБЫТИЯ

Выступление Э. Герека

ВАРШАВА. На состоявшейся вчера в Катовице предсъездовской воеводской конференции ПОРП выступил первый секретарь ЦК ПОРП Эдвард Герек. Он отметил, что программные предначертания, содержащиеся в Директивах ЦК к VI съезду ПОРП, нашли повсеместную поддержку среди членов партии и широких слоев общественности. Э. Герек сказал, что этот всенародный отклик на предсъездовскую платформу ПОРП имеет огромное политическое значение и свидетельствует о доверии к партии и вере в ее творческие возможности, признании ее руководящей роли в обществе.

В фонд газеты

КОПЕНГАГЕН. Коммунистическая партия Дании и Коммунистический союз молодежи провели в октябре кампанию по сбору средств в фонд органа КПД—газеты «Ланд ог Фольк». По сообщению печати, в этот фонд поступило около 640 тыс. крон. В кампании приняли участие тысячи активистов коммунистического, профсоюзного и демократического движения страны.

Успех ансамбля

ВЕНА. Тепло принимают австрийские зрители выступления ленинградского молодежного ансамбля «Голос юности» Дома культуры профтехобразования.

Известный в нашей стране и за рубежом музыкально-танцевальный коллектив — лауреат Всемирного фестиваля молодежи и студентов в Софии в 1968 году приглашен на гастроли в Австрию руководством организации Коммунистическая молодежь Австрии. Ленинградцы выступили с концертами перед многочисленными зрителями в ряде городов. Всюду им неизменно сопутствует большой успех.

Поймали... подводную лодку

ПАРИЖ. Капитан французского траулера, который вел лов рыбы в Атлантике, был немало удивлен, когда тяжелый улов прорвал сети. Обследование показало, что на глубине в 21 метр в них запуталась... подводная лодка. По толстому наросту ракушек и двум пробоинам в рубке капитан заключил, что это — затонувшая немецкая подводная лодка времен второй мировой войны.

Название сборника— «Дружба»

БРАТИСЛАВА. Братиславское издательство «Лита» выпустило в свет сборник советской поэзии. Сборник включает разнообразные по тематике стихи советских поэтов за последние 15 лет.

К традиционному месячнику чехословацко-советской дружбы, который откроется в дни празднования 54-й годовщины Великого Октября, издательство «Лита» выпустит сборник лучших стихов советских и словацких поэтов. Название сборника — «Дружба».

Советское кино во Франции

ПАРИЖ. Завершена шестая неделя советского кино во Франции. Жители Парижа и Нанси смогли познакомиться с семью работами советских кинематографистов. В связи с неделей во Франции находилась делегация советских деятелей кино. «Событием чрезвычайной важности, позволившим французскому зрителю увидеть ряд лучших работ советских мастеров экрана», назвала газета «Юманите» закончившуюся неделю.

неисчерпаем родник прекрасного

«У МЕНЯ РУССКИЙ СЛОГ...»

В Уральской государственной консерватории состоялся вечер, посвященный памяти И. Ф. Стравинского. Собрались студенты и педагоги консерватории. Просто и интересно рассказал В. Д. Биберган о жизни и творчестве замечательного композитора. Сочинения Стравинского для фортепиано в четыре руки исполнили выпускник Ленинградской консерватории композитор В. Кобенин и студент IV курса Уральской консерватории А. Нименский. Когда звучали «Полька», «Марш», «Вальс», «Галоп» [из цикла «Восемь маленьких пьес»], на лицах слушателей светились улыбки: столько в этих пьесах сверкающего остроумия, юмора!.. В конце была прослушана хореографическая кантата «Свадебка».

...Крупнейший русский композитор XX века Стравинский прожил долгую — почти 90 лет — и беспокойную жизнь художника-новатора. Сын знаменитого оперного певца — Ф. И. Стравинского, он рос в атмосфере музыки, поэзии. В этом доме часто бывали Чайковский, Достоевский, Стасов, Римский-Корсаков...

Гимназия. Университет. Частные уроки по композиции у Римского-Корсакова. Двадцати восьми лет — вполне сформировавшийся музыкант — он уехал из России. Жил в Париже, а с начала второй мировой войны и до самой смерти — в США.

В творчестве Стравинского отразилась бурная жизнь нашей эпохи со всеми ее катастрофами, победами, взлетами. В его натуре сочетались самые противоречивые начала, устремления... Не было, пожалуй, такого направления в художественной музыкальной жизни XX столетия, в котором бы Стравинский не пробовал себя: реализм, импрессионизм, неоклассицизм, конструктивизм... Везде он сумел сказать свое слово. При всем этом он не был эклектиком — всегда оставался оригинальным, неповторимо самобытным художником: с первых тактов музыки мы узнаем: это — Стравинский.

О нем спорили, как, быть может, ни о ком другом: одни яростно нападали, другие столь же яростно защищали. Равнодушных не было.

Ему были подвластны все жанры: и опера, и симфония, и кантата, и концерт — в каждом из них он создал своего рода шедевры. Но, кажется, балету отдавал предпочтение: в этом жанре композитор работал в течение всей творческой жизни. В этом жанре, пожалуй, полнее всего раскрылся и талант Стравинского. Первый же балет («Жар-птица»), поставленный в Париже, был восторженно принят и публикой, и критикой. Два последующих балета («Петрушка» и «Весна священная») окончательно укрепили славу Стравинского как первоклассного композитора, блестящего мастера оркестра...

Первый период творчества Стравинского (примерно 15 лет) называют «русским»: язык, интонационный словарь, содержание, тематика его музыки — подлинно русские. Вот лучшие произведения этого периода: балет «Весна священная» и кантата «Свадебка». Какие в них непередаваемо русские образы, какие прекрасные картины седой, древнеязыческой Руси! Стравинский великолепно знал и любил русский фольклор. Это отразилось в таких произведениях, как «Скоморошье действо», «Байка про Лису, Петуха, Кота да Барана», вокальные «Прибаутки», хоровые «Подблюдные».

Второй (неоклассический) и третий (додекафонный) периоды творчества охватывают, в общей сложности, более 40 лет. В это время утрачивается непосредственная связь композитора с истоками русской национальной культуры. Иной становится и тематика: теперь композитора занимают то библейские сюжеты («Симфония псалмов», «Потоп», «Месса»), то древнегреческие легенды («Орфей», «Царь Эдип»), то события второй мировой войны. Но через все повороты своей творческой судьбы пронес русское начало, русский дух Стравинский. Мир, созданный композитором, —это мир, увиденный и услышанный русским художником. Незадолго до смерти он так сказал об этом: «Я всю жизнь по-русски говорю, по-русски думаю, у меня слог русский. Может быть, в моей музыке это не сразу видно, но это заложено в ней...»

Не все приемлемо, не все одинаково ценно для нас в наследии великого композитора. Но значительные, интересные, современные творения Стравинского всегда будут привлекать внимание любителей музыки.

Г. ШАТКОВСКИЙ.

Из блокнота журналиста

МНОГОЛИКИЙ КАМЕРУН

ЗА Мбалмайо, небольшим живописным городком, который расположен в полусотне километров от столицы Камеруна Яунде, дорога погружается в полумрак густого тропического леса.

Но через четверть часа наша машина выезжает на расчищенную площадку, плотно застроенную домиками оранжевого цвета. Перед нами цель путешествия — лесотехническая школа, единственная в Камеруне.

Ее приветливому директору М. Иону не потребовалось надолго отрываться от дел, чтобы показать мне пару учебных классов, библиотеку, общежитие на двадцать коек — ровно столько же, сколько студентов приобретают сегодня профессию лесника за двухгодичный курс обучения.

Затем директор развернул передо мной чертежи, на которых изображена его школа такой, какой она станет через несколько лет.

Проект составлен советскими архитекторами и одобрен камерунскими властями. Уже подписан контракт, по условиям которого Советский Союз окажет материальное и техническое содействие строительству.

— Наши леса — это важнейшая статья экспорта, благодаря которому мы получаем средства на нужды государства, — рассказывает директор. — Ежегодно Камерун продает примерно полмиллиона тонн ценной древесины, что составляет по стоимости около десяти процентов наших валютных поступлений. Но лес подвергается истреблению вот уже много лет. Чтобы восполнить потери, необходимо активное вмешательство специалистов. Пока их не хватает. Теперь, благодаря содействию Советского Союза, мы надеемся, что проблема будет решена.

НА обратном пути, перебирая впечатления от всего виденного и слышанного, я думал о том, насколько точно и рассказ директора, и чертежи, с гордостью развернутые им, вписываются—пусть еще не законченной, но характерной деталью — в общую картину перемен, которые обновляют традиционный облик Камеруна.

В прошлом году мне довелось побывать в Яунде в дни празднования десятой годовщины независимости страны. По этому случаю в городе была открыта национальная ярмарка, где демонстрировалось все, чем богат Камерун.

В павильонах, где были выставлены произведения местных художников, привлекают внимание отлитые литейщиками Бамуна бронзовые головы стариков, на чьих губах застыла загадочная улыбка. Неповторимы маски, созданные резчиками по дереву из племени бамилике. Голова человека как бы видна одновременно с разных точек... Глубоко по мысли и бесконечно на выдумку искусство камерунских народных мастеров. Но ныне оно уже не может заслонить для самих камерунцев иные картины, ничуть не менее примечательные.

Около другого стенда юные гиды в синей униформе развернули передо мной яркие ткани с национальными орнаментами. Их теперь ткут не в Лионе, а на текстильном комбинате в Гаруа.

А там, где была выставлена сельскохозяйственная продукция, где аккуратно разложены зерна какао и кофе, коробочки хлопка, бананы, каучук и прочие дары тропиков, гид протянул мне пакетик арахиса в шоколаде и гордо произнес:

— Угощайтесь. Изготовлено в Камеруне.

И ткани, и велосипеды, и сладости, даже прохладительные напитки Камерун до недавнего времени вывозил из Европы... Теперь он вышел на первое место в Африке по добыче алюминия. Построены заводы, где делают сельскохозяйственные орудия, велосипеды, предметы бытовой химии. Значительно модернизирован порт Дуала — морские ворота страны: теперь грузооборот достигает свыше миллиона тонн в год. Полным ходом идет строительство Транскамерунской железной дороги. Импорт Камеруна превышает экспорт. Но большую часть того, что ввозится, составляют промышленное оборудование, средства транспорта, строительные материалы.

ИЗДАВНА Камерун именовали многоликим. Когда резчики по дереву изображали человеческие лица, видимые как бы одновременно с разных точек, они, быть может, показывали этим бесчисленное многообразие традиций, верований десятков племен и народностей, населяющих Камерун. Сегодня эта многоликость приобретает новый смысл— стремление соединить традиции и современность, чтобы будущая камерунская нация была единой и монолитной.

М. ЗЕНОВИЧ. (АПН).

НОВОСТИ • СОБЫТИЯ • СЮРПРИЗЫ

Добрый день, уральцы!

ОТКРЫТИЯ • ФАКТЫ • КУРЬЁЗЫ

ЯРКИЕ И НЕОЖИДАННЫЕ КРАСКИ ДЕРЕВА ● ГОРОД РАСТЕТ ВВЫСЬ ● НА ПОРОГЕ СЛУЖБЫ ● МАЛЬЧИШКИ ГОТОВЯТСЯ СТАТЬ ВЗРОСЛЫМИ.

По эскизам свердловского художника

Недавно в художественном салоне, отделе подарков Центрального универмага и других магазинах Свердловска появились инкрустированные эстампы, изготовленные по эскизам художника Николая Дубинина на фирме музыкальных инструментов «Урал».

Плакучая ива склонилась над гладью реки, пестрый разноцветный петух приветствует жизнерадостной песней новый день. Неожиданные сочетания красок, сочных, ярких, радостных. Пейзажи, жанровые сценки, орнаменты. Любой из этих эстампов может стать украшением современного интерьера.

Республиканская база «Росгалантерея» заключила с фирмой торговый договор. С работой уральского художника скоро познакомятся жители других городов страны.

Хорошеют улицы

170 тысяч квадратных метров жилья будет построено в Нижнем Тагиле за годы девятой пятилетки. В удобные, красивые, светлые квартиры в первую очередь переберутся жители домов, предназначенных на снос. По улицам Ильича, Тельмана, проспекту Вагоностроителей, бульвару Богдана Хмельницкого развернется строительство девятиэтажных домов.

Стань мужчиной

В этот вечер в клуб Талицкого деревообрабатывающего комбината приглашали только мальчишек, учащихся школ № 5 и 62.

Вечер открыла библиотекарь клуба Ф. С. Козырчикова.

Особый интерес вызвало у присутствующих выступление следователя Талицкой районной прокуратуры Н. Л. Игнатьевой. Фельдшер здравпункта А. С. Симонова повела разговор о спорте, о вреде курения и употребления алкоголя.

Стать настоящим мужчиной — нелегкое дело. Оно требует уже сейчас от каждого мальчишки собранности, культуры, честности и принципиальности, уважения к девочкам.

Вечер закончился небольшим концертом участников художественной самодеятельности клуба.

62.000 сувениров

Работники Уралмашзавода сумели за несколько месяцев значительно расширить ассортимент изделий для населения. Новые названия появились в списке изготовляемых товаров: кухонный аппарат для очистки воздуха «Свежесть», стиральная машина «Малютка», сувенир «Пингвин». «Свежесть» и «Малютка» пока еще не нашли дороги к прилавку (только еще готовятся к выпуску). А вот у столового изящного сувенира «Пингвин» уже появились первые хозяева.

В начале этого года уралмашевцы приступили к разработке технологии, установке необходимого оборудования для производства деревянных деталей к столовому прибору. Уралмашевцы рассчитывали выпустить 10000 таких изделий. Но намеченный план будет перевыполнен. 5000 «Пингвинов» уже отправлено в магазины города, и это всего за полтора месяца.

Возрос выпуск и других, уже известных свердловчанам подарочных сувениров «Серебряное копытце», «Каменный цветок», «Спасская башня» и другие. За десять месяцев работники завода выпустили около 62 тысяч сувениров.

Изготовлено 140 тысяч табуретов, около 50000 хлебниц. Выпуск товаров для населения сверх плана уралмашевцы закончили еще в конце октября.

Зовет армейская труба

«Будь отважен, но без запальчивости, подчинен без унижения, тверд без упрямства, скромен без притворства».

Эти слова полководца А. Суворова взяты эпиграфом в программе киноклуба будущего воина, который открыт при серовском кинотеатре «Ровесник».

Состоялось первое занятие киноклуба.

Герман Дробиз

СПЕЦИАЛИЗАЦИЯ

Юмореска

Я давно знал, что специализация — знамение нашего века, но в полной мере оценил это явление лишь после того, как оно непосредственно коснулось меня. Это произошло, когда мне понадобилось пополнить запас носков, и я отправился в ближайший галантерейный магазин. У входа в него стояла толпа зевак и наблюдала, как рабочие укрепляют новую вывеску: «ШВЕЙНЫЕ ПРИНАДЛЕЖНОСТИ». Я вошел внутрь и убедился, что носками здесь больше не торгуют. Тогда я вспомнил о другом галантерейном магазине, расположенном в конце этой улицы, и направился к нему. Увы, над ним, бледные в дневном свете, горели буквы: «ЗОНТИКИ». Я вспомнил о третьем галантерейном магазине, находившемся в противоположном конце улицы. Когда я проходил мимо «Швейных принадлежностей», там снова меняли вывеску. Теперь на ней было написано: «Специализированный магазин «ИГОЛОЧКА». Добравшись до третьей галантереи, я увидел, что она превращена в салон по продаже батистовых платков. Я решил вернуться, купить иголку и заштопать старые носки.

— Будьте любезны, одну иголку, — попросил я. — И, пожалуйста, с большим ушком: мне редко приходится попадать в него ниткой.

— Прошу прощения, уважаемый товарищ, — ответил молодой человек, стоящий за прилавком, — но сама по себе торговля товаром не входит в сферу моих профессиональных обязанностей. Я специализирован на вежливом отношении к покупателям. Если позволите, я провожу вас к нашему продавцу.

— Вынужден вас огорчить, — сказал мне продавец. — У нас нет иголок с большим ушком. Иголок с маленьким ушком у нас тоже нет. У нас вообще нет иголок с ушком. Мы специализируемся на торговле патефонными иглами.

— Вообще-то, мне нужны носки, — сказал я. — Где они теперь продаются?

— Мне доставляет искреннее удовольствие сообщить адрес необходимого вам торгового предприятия, — ответил специалист по вежливому отношению и склонился над блокнотом.

Я поехал по указанному адресу и вскоре нашел магазин, действительно торгующий носками.

Никогда прежде мне не приходилось видеть такого количества носков сразу. Я зашел к директору магазина, чтобы выразить свое восхищение.

— Да, — согласился директор, — добиться этого было нелегко. Нашлись горячие головы, предложившие продавать в нашем магазине только левые носки в красную и серую полоску. Мы боролись с этим перегибом, и мы победили. У нас продаются левые носки любой расцветки. Пройдите к прилавку — и вас встретят приветливой улыбкой, помогут разобраться в пестрой радуге товара. Если вы забыли или не знаете свой номер — не беда. Опытные продавцы подберут вам носок точно по ноге. При этом они подробно объяснят вам, как следует хранить этот носок, как стирать его, и для какой именно ноги он предназначен. И, наконец, последняя деталь сервиса: от нас к магазину «Правые носки», в Юго-Западном районе, курсируют маршрутные такси.

Я поблагодарил директора за интересную беседу, купил дюжину левых носков и отправился на Юго-Запад. В середине пути такси неожиданно остановилось.

— Прокладку пробило, — сообщил шофер, покопавшись в заглохшем двигателе. — Будь другом, съезди в запчасти.

Магазин автомобильных запчастей встретил меня странной тишиной и необычным простором. В огромном пустынном помещении у одной стены стоял легкий столик, у другой — кассовый аппарат, а в центре, на красивой полированной подставке, лежал коленчатый вал.

— Мы рассуждали так, — объяснил мне директор салона по продаже коленчатых валов. — Сколько в среднем раз каждый из нас в течение своей жизни приобретает коленчатый вал? Совершенно верно, в среднем ни разу. Но если это все-таки произойдет, вам не надо будет метаться по всему городу в поисках коленчатого вала. Вы придете прямо к нам.

Когда я вернулся к своему такси, его двигатель уже работал.

— Зря я тебя гонял, — извинился шофер. — Я тут одолжился у проезжего частника. Специализируется на торговле дефицитными деталями.

Он сел за руль и тронул с места, разворачивая машину.

— Ты куда? — удивился я.

— Не сердись, — он развел руками, — пока ты бегал, меня специализировали на поездках в одну сторону. И как раз не в ту, которая тебе нужна. Хочешь, поедем обратно?

Я отказался, и он уехал.

Я сел на обочину, снял туфли, стянул и вышвырнул старые носки и выбрал из своей дюжины пару новых, достаточно близких по расцветке. Я натянул их на ноги, предполагая, что неудобство не будет столь уж велико. Так оно и оказалось. Я надел туфли, поднялся и зашагал, размышляя о дальнейших путях специализации. Больше со мной в этот день ничего особенного не произошло.

Если кому-то из читателей мой рассказ покажется недостаточно смешным, а, главное, лишенным эффектной концовки, я охотно соглашусь с подобным замечанием. Но ничего не поделаешь: с некоторого времени я специализируюсь в написании именно таких рассказов.

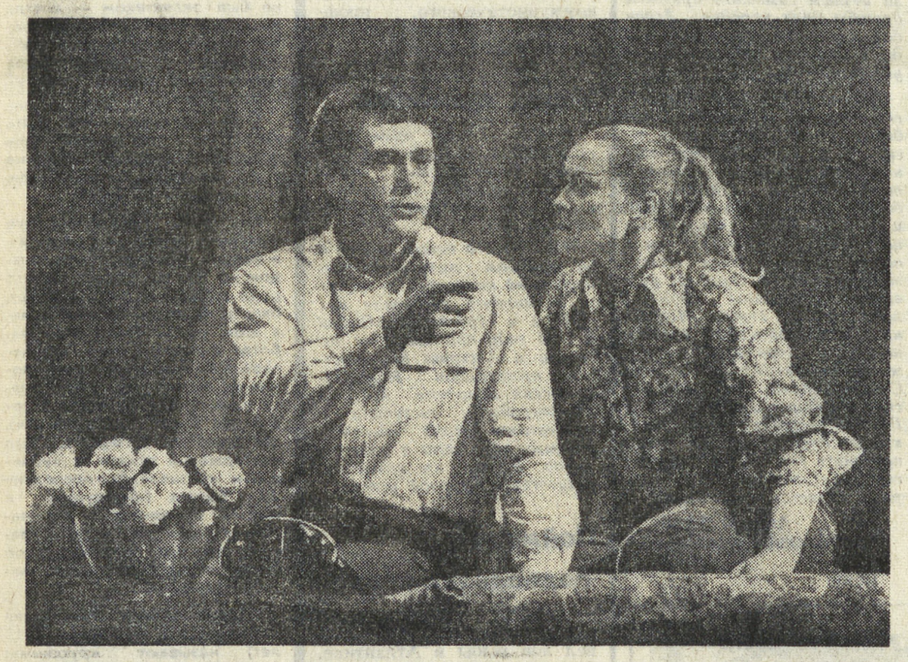

Новый спектакль-комедию «Серая шляпа» эстонского драматурга Арди Лийвеса поставил в Московском драматическом театре имени Гоголя режиссер Г. Соколов. Оформлен спектакль художником П. Беловым. В пьесе рассказывается о недоразумении, происшедшем с молодоженами. Никогда не следует лгать. Случается, что молодые забывают об этом, и тогда даже маленькая ложь может привести к неприятным последствиям.

НА СНИМКЕ: сцена из спектакля. Аки — артистка Н. П. Корнеева, Исаким Луст, ее муж — артист Г. Я. Бардин. Снимок Н. КУЛЕШОВА. Фотохроника ТАСС.

ПРЕСС-СЛУЖБА «НА СМЕНУ!»

Научная ошибка

Один пчеловод в Калифорнии требует от министерства сельского хозяйства возмещения убытков. Он позволил экспертам министерства провести опыт с его пчелами: их кормили сахаром, окрашенным в зеленый цвет. И вот в кладовой стоят три тонны ярко-зеленого меда, который никто не хочет покупать.

Для детей

В Копенгагене существует оригинальная библиотека. В ней нет книг, но есть детские игрушки. Посещают ее ребята от четырех до двенадцати лет. Каждый может взять домой любую игрушку на недельный срок. Кто аккуратен и не ломает игрушек, тот вознаграждается подарком - игрушкой.

Вот это реклама!

В одной из французских газет появилось объявление: «Молодой красивый миллионер ищет невесту, похожую на героиню последней повести Дюпона «На всю жизнь».

На следующий день весь тираж книги был раскуплен.

Вредная полнота

Пользуясь всеобщим шумным весельем, царившим в мексиканском городе Тула по случаю Дня независимости, заключенные пробили дыру в тюремной стене и организовали массовый побег. Но из 70 узников удалось бежать только шестерым. Седьмой оказался настолько толстым, что застрял в проломе.

64 неудачливых беглеца были водворены обратно в их камеры.

«Слоеное» озеро

Единственный в мире водоем, где одновременно живут и морские и речные рыбы, — это озеро на острове Кильдин, у побережья Баренцева моря. Некогда озеро было морским заливом, и сейчас через галечно-песчаную перемычку сюда попадает соленая морская вода, образуя в озере «морской» слой. От него четко отделен слой обычной пресной воды.

Острый момент. Снимок В. ДОЛГАНИНА.

СПОРТ

● ФУТБОЛ

«УРАЛМАШ» ВЕРЕН СЕБЕ

«Уралмаш» закончил игры чемпионата. Позавчера в Иванове он встречался с «Текстильщиком» и проиграл со счетом — 1:2. Поражение не изменило турнирного положения свердловчан. Они по-прежнему делят 11—12 места с торпедовцами Кутаиси, а окончательное их местоположение станет известно 6 ноября, когда будет сыгран последний матч сезона в первой лиге между «Шахтером» и «Памиром».

Последний тур определил обладателей малых золотых медалей. Ими стали футболисты «Днепра», нанесшие в Одессе «Черноморцу» поражение со счетом — 3:1. Московский «Локомотив», претендовавший на первое место, не смог у себя дома обыграть куйбышевские «Крылья Советов». Встреча закончилась вничью — 1:1. Еще раньше было известно, что эти команды в следующем сезоне будут выступать в высшей лиге. Чьи же места они займут, пока не ясно. Претендентов на переход в первую лигу пока девять.

А вот команды, которым придется расстаться с первой лигой и перейти во вторую, уже известны. Это — «Кузбасс», «Даугава», «Жальгирис», «Волгарь» и «Рубин». Астраханцы и казанцы получили такое право еще в предпоследнем туре. А три другие команды определились лишь позавчера, причем «Кузбассу» лишь худшая разница в один мяч не позволила сохранить место в первой лиге. Так неудачно сложился сезон для одного из дебютантов. Второй же — «Металлург» (Запорожье)—остался во «второгодниках», заняв очень высокое место.

Итак, пять вакантных мест появилось в первой лиге. Два из них уготованы представителям «высшего общества», а три — сильнейшим командам второй лиги (как известно, на следующий год произойдет сокращение числа команд в первой лиге до 20). Сейчас в Сочи за три путевки спорят победители пяти зональных турниров — «Звезда» (Пермь), «Искра» (Смоленск), «Металлург» (Липецк), «Спартак» (Семипалатинск) и «Автомобилист» (Нальчик). Кстати, четыре команды РСФСР на этом турнире разыграют и звание чемпиона республики. Два призера сочинских соревнований получат путевки в старший класс, а третий призер сыграет два матча с победителем первой зоны второй лиги — чемпионом Украины за право перехода в первую лигу.

Турнир в Сочи заканчивается 12 ноября, а чемпион Украины определится 16 ноября.

Итак, в первой лиге определены и победители и аутсайдеры. Лишь в середине таблицы могут произойти изменения. Вряд ли они коснутся «Уралмаша». Лишь поражение «Шахтера» на своем поле, как минимум, со счетом 0:3 или 0:4 позволит свердловчанам улучшить свое турнирное положение. В этом случае они могут в итоге разделить 10—12 места.

Вот как сыграли команды в последнем туре: «Молдова» — «Металлист» — 4:0, «Металлург» — «Торпедо» — 3:2, «Шинник» — «Кузбасс» — 1:1, «Алга» — «Рубин» — 6:2, «Волгарь» — «Жальгирис» — 0:0, «Спартак» — «Даугава» — 2:0. Матч «Шахтер» — «Памир» перенесен.

Турнирная таблица выглядит теперь следующим образом:

Положение команд на 4 ноября

	И.	В.	Н.	П.	М.	О.
«Днепр» (Днепропетровск)	42	27	9	6	83—30	63
«Локомотив» (Москва)	42	25	12	5	81—33	62
«Черноморец» (Одесса)	42	21	11	10	56—33	53
«Металлург» (Запорожье)	42	16	14	12	51—39	46
«Спартак» (Орджоникидзе)	42	19	7	16	52—57	45
«Крылья Советов» (Куйбышев)	42	17	9	16	54—41	43
«Металлист» (Харьков)	42	18	7	17	50—49	43
«Текстильщик» (Иваново)	42	14	15	13	45—43	43
«Динамо» (Ленинград)	42	14	12	16	35—40	40
«Шахтер» (Караганда)	41	13	13	15	42—45	39
«Торпедо» (Кутаиси)	42	12	15	15	47—53	39
«Уралмаш» (Свердловск)	42	13	13	16	34—40	39
«Строитель» (Ашхабад)	42	16	7	19	53—62	39
«Памир» (Душанбе)	41	16	7	18	40—50	39
«Шинник» (Ярославль)	42	16	7	19	42—52	39
«Алга» (Фрунзе)	42	13	12	17	45—52	38
«Молдова» (Кишинев)	42	12	14	16	35—42	38
«Кузбасс» (Кемерово)	42	14	10	18	49—57	38
«Даугава» (Рига)	42	10	16	16	23—34	36
«Жальгирис» (Вильнюс)	42	9	17	16	30—45	35
«Волгарь» (Астрахань)	42	8	18	16	34—58	34
«Рубин» (Казань)	42	9	13	20	31—57	31

ДУБЛЬ «УНИПРОМЕДИ»

Вот уже на протяжении десяти лет Свердловский территориальный совет ДСО «Труд» проводит розыгрыш первенства по футболу среди производственных коллективов физкультуры. Ранее в чемпионате «Труда» принимали участие до 50—60 команд, затем федерация футбола совета приняла решение выступать в турнире двумя командами — мужской и юношеской (раньше играли только мужские команды), и число коллективов резко сократилось. Большинство предприятий «Труда» стало выступать в чемпионатах районов города Свердловска.

Постепенно география чемпионата территориального совета ДСО «Труд» расширялась, если лет пять-шесть назад играли в основном коллективы Свердловска, то сейчас в соревнованиях представлены такие города, как Полевской, Верхняя Пышма, Березовский, Арамиль, поселок Косулино и станция Монетная.

Основная борьба у взрослых развернулась между командами института «Унипромедь», Монетного торфопредприятия, инструментального завода и футболистами Арамиля. Довольно успешно провела игры турнира команда института «Унипромедь», которая, захватив лидерство, не уступила его никому. К чемпионскому титулу футболисты «Унипромеди» добавили звание обладателя Кубка, выиграв в финале у команды инструментального завода — 1:0. В клубном зачете победил сильный коллектив Монетного торфопредприятия.

А. ПОПОВ.

Происшествие

БЕЗ ПРАВА...

Для многих из молодежи поселка Горный Щит стало чуть ли не неписаным правилом, не имея водительских прав, садиться за руль мотоцикла. Работникам районного отделения автоинспекции задержан не один мотоциклист, не имеющий прав вождения. А вот какой случай произошел недавно с семнадцатилетним жителем этого поселка М. Политовым. Возвращаясь из Свердловска в Горный Щит, на повороте дороги в сторону поселка Шаборы, тот заметил милиционера. А поскольку у него не было прав, он решил избежать встречи и резко повернул вправо, не успев жестом или сигналом предупредить о своем намерении. В это время по шоссе, минуя развилку дороги, со скоростью шестьдесят километров в час шел автокран ЗИЛ-164 с двумя пассажирами. Водитель Мокрушин был вынужден затормозить, чтобы не столкнуться с мотоциклом. Но предупредить столкновение не смог. Мотоцикл был опрокинут и измят. Автокран съехал в кювет, перевернулся.

Авария, происшедшая по вине Политова, закончилась сравнительно благополучно, если не считать поломки автокрана, ремонт которого обойдется совхозу «Горный Щит» в 176 рублей, и незначительной травмы, полученной в результате аварии ее виновником. Это должно заставить задуматься тех, кто еще рискует садиться за руль автомобиля или мотоцикла, не имея на то права.

Редактор Г. ЧУКРЕЕВ.

Наше справочное бюро

На голубом экране

ЧЕТВЕРГ

4 НОЯБРЯ

ПЕРВАЯ ПРОГРАММА

12.00 — ПЕРЕДАЧИ ИЗ МОСКВЫ.
12.05 — Новости.
12.15 — Для школьников. «Пионерия на марше».
12.50 — Цв. тел. Фильм—детям. «Приключения Артемки». Художественный фильм.
14.05 — Для детей. «Сказка сказывается». Мультфильм.
14.25 — «Бригадир». Премьера документального телефильма.
14.40 — Новости.
17.57 — Показывает Свердловск. Программа передач.
18.00 — «Письмо хорошему человеку». Концерт.
18.45 — Новости.
19.00 — ПЕРЕДАЧИ ИЗ МОСКВЫ. Программа передач.
19.05 — Новости.
19.15 — Театр для детей. «Я — цыпленок, ты — цыпленок». Спектакль Московского театра кукол.
20.00 — Новости.
20.10 — «Сутартине». Музыкальный телефильм.
20.30 — Ленинский университет миллионов. «Рост благосостояния советского народа в девятой пятилетке».
21.00 — «Почтовый роман». Художественный фильм, 2-я серия.
22.25 — Поет народная артистка СССР Л. Зыкина.
23.10 — Чемпионат СССР по хоккею. «Крылья Советов» — «Спартак».
23.45 — «Время».

ВТОРАЯ ПРОГРАММА

19.30 — Показывает Свердловск. «На темы дня».
19.50 — «Звездочка». Киноальманах для детей.
20.15 — Для вас, малыши.
20.25 — «1917 март — апрель». Документальный фильм.
20.55 — Страницы ГАИ.
21.05 — «Рассказы о коммунистах». Документальный фильм.
21.55 — «Мичман Панин». Художественный фильм.

ПЯТНИЦА

5 НОЯБРЯ

ПЕРВАЯ ПРОГРАММА

12.00 — ПЕРЕДАЧИ ИЗ МОСКВЫ. Программа передач.
12.05 — Новости.
12.15 — Для школьников. «Мы — следопыты».
12.45 — Фильм—детям. «Зеленые цепочки». Художественный фильм.
14.20 — Концерт.
14.50 — Цв. тел. Для детей. «Умелые руки».
15.15 — Новости.
17.57 — Показывает Свердловск. Программа передач.
18.00 — Фильм для малышей «Как крот себе штанишки раздобыл».
18.20 — Экономическое обозрение.
18.35 — Для тебя, советский человек.
18.55 — ПЕРЕДАЧИ ИЗ МОСКВЫ. Программа передач.
19.00 — Новости.
19.10 — Рапорт Октябрю.
20.00 — Новости.
20.10 — Фильмы — лауреаты IV Всесоюзного фестиваля телефильмов. «Мотивы старого Тбилиси». Фильм-концерт.
20.30 — Международная программа.
21.00 — Цв. тел. Концерт.
21.40 — Цв. тел. «Белое солнце пустыни». Художественный фильм.
23.00 — «Время».
23.30 — Цв. тел. Телевизионный театр миниатюр. «Кабачок «Тринадцать стульев».
00.40 — Вечер артистов Ленинградского театра музыкальной комедии.

Куда пойти сегодня

СВЕРДЛОВСКИЙ АКАДЕМИЧЕСКИЙ ТЕАТР ОПЕРЫ И БАЛЕТА
Сегодня в 13 часов ДОКТОР АЙБОЛИТ
вечером КНЯЗЬ ИГОРЬ
5-XI утром ЛЕБЕДИНОЕ ОЗЕРО
вечером РИГОЛЕТТО
7 и 8-XI ПРАЗДНИЧНЫЕ КОНЦЕРТЫ

СВЕРДЛОВСКИЙ ДРАМАТИЧЕСКИЙ ТЕАТР
Сегодня ЕДИНСТВЕННЫЙ СВИДЕТЕЛЬ
5-XI утром ЗАХУДАЛОЕ КОРОЛЕВСТВО
вечером ЕДИНСТВЕННЫЙ СВИДЕТЕЛЬ
6-XI утром А ЗОРИ ЗДЕСЬ ТИХИЕ
вечером У ВРЕМЕНИ В ПЛЕНУ

СВЕРДЛОВСКИЙ ТЕАТР МУЗЫКАЛЬНОЙ КОМЕДИИ
Спектакль **Веселая вдова**, объявленный на сегодня, переносится на 24-XI. Билеты действительны.
5-XI утром ДЕВЧОНКА БЫЛО ДВАДЦАТЬ ЛЕТ
вечером ДЕВИЧИЙ ПЕРЕПОЛОХ
6-XI утром ДЕВИЧИЙ ПЕРЕПОЛОХ
вечером ЧЕРНАЯ БЕРЕЗА
7-XI в 16 и 20 ч. КОНЦЕРТЫ ЭСТРАДНОГО АНСАМБЛЯ ЭСТОНСКОЙ ССР.

СЕГОДНЯ В КИНОТЕАТРАХ:
ОКТЯБРЬ — **Бессловесные друзья. Пропавшие банкноты.**
СОВКИНО — **Миссия в Кабуле** (две серии).
УРАЛ — **Белорусский вокзал. Семь невест ефрейтора Збруева.** В зале документального фильма: **Невероятная правда. Встречи с Игорем Ильинским.**
ТЕМП — **Пропавшие банкноты.**
РОДИНА — **Клав — сын Мартина.**
ЗАРЯ — **Мечту уносит море. Том Джонс** (две серии).
ДК им. СВЕРДЛОВА — **Миссия в Кабуле** (две серии).

ПОГОДА

5—8 ноября по области ожидаются временами осадки в виде дождя и мокрого снега, местами значительные; местами метели, гололед. Температура воздуха ночью 0—5 градусов холода, днем от 3 градусов тепла до 2 холода; во второй половине периода ночью 5—10, днем 2—7 градусов холода. На дорогах гололедица.

КРОССВОРД

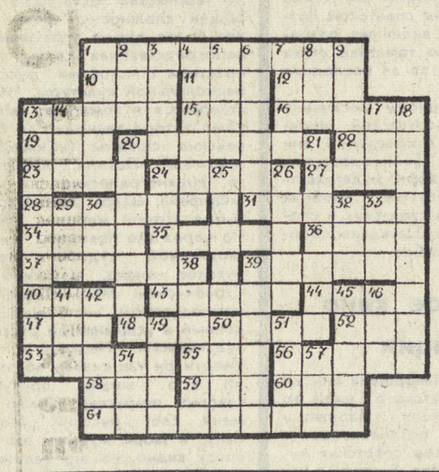

ПО ГОРИЗОНТАЛИ: 1. Роман Достоевского. 10. Добыча рыбы. 11. Населенный пункт в Восточном Китае. 12. Населенный пункт в штате Аризона. 13. Город в Томской области. 15. Оборонительное сооружение. 16. Установленная роспись оплаты чего-либо. 19. Небольшое судно. 20. Видение. 22. Город на острове Хонсю. 23. Морской рак. 24. Вьюга, метель. 27. Монета Древней Греции. 28. Уточняющее измерительное устройство. 31. Свойство человеческого мозга. 34. Простонародное название члена семьи. 35. Электрод. 36. Произведение С. Цвейга. 37. Посредник при заключении сделок. 39. Имя героя драмы Ростана. 40. Город в Испании. 43. Мужской голос. 44. Кольцо на морском тросе. 47. Населенный пункт на западе Китая. 48. Ленинградский эстрадный певец. 52. Город в Японии. 53. Орудие для рубки дерева. 55. Вулкан на острове Минданао. 56. Неоконченная поэма Пушкина. 58. Женское имя. 59. Место обмолота зерновых. 60. Приток Амазонки. 61. Аппарат для разделения жидкостей.

ПО ВЕРТИКАЛИ: 1. Кухонный очаг. 2. Сокращенное название международной организации. 3. Территория около дома. 4. Половина диаметра. 5. Вереница подвод, повозок. 6. Деспот, самодур. 7. Населенный пункт в Марокко. 8. Город на Сахалине. 9. Большая корзина для перевозки грузов, установленная на сани, телегу. 13. Право пользования книгами, телефоном и т. п. на определенный срок. 14. Рыба. 17. Ярмо, гнет. 18. Старинная пушка. 20. Часть ружья. 21. Советский космонавт. 24. Цветы, срезанные и поставленные в сосуд с водой. 25. Шерстяная ткань. 26. Точка неба, противоположная зениту. 29. Торжественное стихотворение. 30. Оконечность рангоутного дерева. 32. Выемка, углубление в земле. 33. Музыкальный звук определенной высоты. 38. Большое состязание судов. 39. Птица. 41. Советский иллюзионист. 42. Азотнокислое серебро. 45. Населенный пункт в Узбекской ССР. 46. Острова в Индонезии. 49. Темнокожий человек. 50. Сопротивление нажиму, встречное усилие. 51. Воспаление уха. 54. Город во Франции. 57. Вулкан в Японии.

Составила Н. СОЛОВЬЕВА.

Свердловск.

ЗАДАЧА

Найдя определенную закономерность букв, прочтете слова А. П. Чехова.

Составил В. ДЕЕВ.

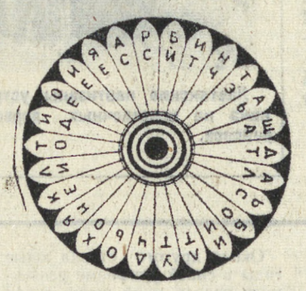

ОТВЕТЫ (СМ. № 204)

КРОССВОРД (По горизонтали): 4. «Шахматное». 5. «Мускат». 6. Бульон. 8. Смесь. 10. Коренщица. 11. Крупа. 15. Арроурут. 16. «Саратов». 17. Банан. 19. Нетто. 20. Томат. 21. Плод. 22. Желе. 23. «Варна». 25. Рынок. 26. Нырок. 27. Индейка. 29. Самовар. 33. Ферма. 34. Подставка. 35. Салат. 36. Компот. 37. «Забава». 38. Марципаны. (По вертикали): 1. Кабачок. 2. Шампиньоны. 3. Голубцы. 5. Масло. 7. Норма. 9. Маринование. 12. Простокваша. 13. Куропатка. 14. Пастернак. 17. Бидон. 18. Ножик. 24. Крестьянин. 28. «Ермак». 30. Опара. 31. Шоколад. 32. Украина.

Звоните: Редактор — 51-28-61. Зам редактора — 51-38-75. Ответственный секретарь — 51-74-67. Секретариат — 51-47-26 и 58-95-48. Отдел рабочей и инженерной молодежи — 58-96-11. Отдел сельской молодежи — 51-46-55. Отдел коммунистического воспитания — 51-60-33. Отдел комсомольской жизни и молодежных проблем — 51-69-28. Отдел военно-спортивный — 51-39-09. Отдел учащейся молодежи — 58-92-41. Отдел литературы и искусства — 58-93-89. Отдел информации — 51-16-81, 51-28-32, 58-92-37. Отдел писем — 51-34-22. Фотокорреспондент — 51-38-28.

Пишите: Свердловск, ул. 8 Марта, 8. Редакция газеты «На смену!».

НС 15 470. Типография изд-ва «Уральский рабочий», Свердловск, проспект Ленина № 49. Заказ № 7138.