ПРОЛЕТАРИИ ВСЕХ СТРАН, СОЕДИНЯЙТЕСЬ!

НА СМЕНУ!

ОРГАН СВЕРДЛОВСКОГО ОБКОМА ВЛКСМ

ГАЗЕТА ОСНОВАНА 18 ИЮНЯ 1920 ГОДА

№ 170 (11059) ◆ ВТОРНИК, 4 СЕНТЯБРЯ 1979 г. ◆ ВЫХОДИТ ЕЖЕДНЕВНО, КРОМЕ ВОСКРЕСЕНЬЯ И ПОНЕДЕЛЬНИКА ◆ Цена 2 коп.

ПЯТИЛЕТКЕ ЭФФЕКТИВНОСТИ И КАЧЕСТВА — ЭНТУЗИАЗМ И ТВОРЧЕСТВО МОЛОДЫХ!

СЕГОДНЯ В НОМЕРЕ:

2 стр. ◆ КОМСОМОЛЬСКИЙ ОПЕРАТИВНЫЙ

3 стр. ◆ НОВОСТИ СПОРТА

4 стр. ◆ АГИТПОЛЕТ ДЛЯ СЕЛЬЧАН

На промышленных предприятиях области комсомольско-молодежные коллективы показывают образцы ударного труда, являются зачинателями многих полезных дел в социалистическом соревновании. КМК становится все больше: на предприятия приходят недавние выпускники профессионально-технических училищ, они образуют новые комсомольско-молодежные коллективы. Об этом и рассказывает сегодняшняя подборка информаций.

◆ КМК — ВЫСОКОЕ ЗВАНИЕ

СОРЕВНУЮТСЯ МОЛОДЕЖНЫЕ

Нижняя Тура

До недавнего времени на промышленных предприятиях города насчитывалось 18 комсомольско - молодежных коллективов с устоявшимися трудовыми традициями. На электроаппаратном заводе, например, работают четыре сквозных бригады слесарей-сборщиков. Три из них трудятся под девизом «Рабочей минуте — комсомольский счет». Эта инициатива в сочетании со сквозным принципом дает хорошие плоды. В конце смены каждая бригада делает все для того, чтобы у другой, сменяющей ее, не было забот по организации рабочего места и поиску фронта работ. В результате норма выработки на сборке электроразъединителей, столь нужных для электростанций, в КМК Т. Ивановой (кстати, почти полностью комсомольского — 21 член ВЛКСМ из 22 членов бригады) стабильна и не бывает ниже 110, как правило же — 120—130 процентов.

В августе в городе родились еще 14 КМК. Восемь из них, пять бригад и три смены, созданы в линейном производственном управлении магистральных газопроводов.

Создание КМК на компрессорной станции, к которой подходит несколько ниток газопроводов, было жизненно необходимо. График работы ее непрерывный, ответственность большая. Звание же КМК обязывает работать без простоев, считают руководитель комсомольско - молодежной смены котлотурбинного цеха В. В. Калинин и бригадир КМК электрохимзащиты В. А. Проскуряков.

На Исовском прииске к двум существующим также добавились недавно еще четыре КМК. С первых дней своей работы бригаде котельно-сварочного передела Николая Вострякова из цеха ремонта горного оборудования набрала очень высокие темпы работы, несмотря на то, что, поддержав почин «Пятилетнее задание — меньшим составом», направила в другие коллективы двух человек.

Арти

На механическом заводе, выпускающем различные товары народного потребления, в частности, косы-литовки, почти все марки игл для швейных машин, сегодня восемь комсомольско-молодежных коллективов. По итогам семи месяцев в соцсоревновании лидирует бригада имени 60-летия Ленинского комсомола В. Русинова из игольного цеха № 2-М. Выработка здесь достигает 170 процентов.

Цифра немалая, но она была значительно выше в прошлом году, когда КМК стал победителем юбилейной вахты. Однако, следует оговориться. Профессиональный уровень в бригаде настолько высок, что она дала из своих рядов С. Павленко, В. Баранникова, которые работают сейчас мастерами. Уйдет скоро в мастера и сам Русинов. Достойная кандидатура взамен уже есть — комсомолец И. Порядин. Так из года в год бригада обновляет свой состав, но традиции живы, и она по-прежнему в лидерах. В сентябре в ее состав, как и в КМК С. Меньшикова из этого же цеха, вольются нынешние выпускники профтехучилища, и, думается, они быстро освоятся: здесь научить умеют.

В этом году в семью КМК завода влился еще один: бригада штамповщиц кандидата в члены КПСС С. Черепановой, изготовляющая горелки для керосиновых ламп. Это «прибор», хотя и кажется нехитрым с виду, требует для изготовления сорок штамповочных операций. Шесть из них выполняют шесть штамповщиц бригады. Работая на один наряд, все они освоили как ручную, так и автоматическую штамповку и при необходимости могут заменить друг друга на любой операции. И это не замедлило сказаться: норма выработки в бригаде достигла стабильной цифры — 120 процентов.

Недавно завод начал выпускать для швейных фабрик комплекты, в состав которых входят наборы игл и легкие ручные тележки для подвозки тканей, ниток и всех необходимых полуфабрикатов для пошива одежды и обуви. Тележки — новая продукция завода. В освоении ее выпуска самое деятельное участие принимают КМК предприятия.

Богданович

В живописном цехе Богдановичского фарфорового завода подведены итоги первого месяца работы комсомольско - молодежных коллективов, созданных из выпускников техучилища № 11.

У новичков оказались умелые руки. Девушки отлично справились со своим месячным заданием. Лучшей бригадой, без сомнения, следует назвать комсомольско-молодежный коллектив Л. Каратаевой, выполнивший план на 140 процентов. Вся продукция сдана с первого предъявления. Неплохо поработала и бригада Г. Цепуштановой, перекрывшая свою норму на 17 процентов, старшие товарищи дали хорошую оценку работе комсомольско-молодежных коллективов отводчиков М. Чернецовой и Н. Сибгатулиной. Комсомольцы цеха оказали большую помощь молодым рабочим. Над новыми КМК взяли шефство лучшие комсомольско - молодежные коллективы, с новичками щедро делились опытом, показывали им передовые методы труда. Недавно созданные КМК стали достойным пополнением коллектива завода.

ПУСТЬ ЭТОТ ДЕНЬ ЗАПОМНИТСЯ!

Не по-осеннему ярко светило солнце. Казалось, что так и должно быть... Цветы, улыбки и солнце... Наверное, так и должно быть, потому что именно этот день — 1 сентября 1979 года — запомнится им, студентам первого в стране инженерно-педагогического института, на всю жизнь. Запомнится это яркое утро, музыка, митинг.

На митинге, посвященном началу первого учебного года нового вуза, присутствовали почетные гости — председатель Государственного комитета СССР по профессионально-техническому образованию, член ЦК КПСС А. А. Булгаков, заведующий отделом науки и учебных заведений Свердловского обкома КПСС А. А. Добрыдень, секретарь Свердловского горкома КПСС В. В. Андрианов, первый секретарь Орджоникидзевского райкома КПСС Свердловска А. А. Леонов, председатель Свердловского горисполкома В. В. Гудков.

Митинг открыл ректор Свердловского инженерно-педагогического института профессор В. В. Блюхер.

С приветственными словами обратился к студентам, профессорско - преподавательскому составу, сотрудникам института первый секретарь Орджоникидзевского райкома КПСС А. А. Леонов.

— Знаменателен тот факт,— сказал он в своем выступлении, — что первый в стране инженерно-педагогический институт рожден на Урале, в самом рабочем районе Свердловска. Создание инженерно-педагогического вуза — новая ступень в развитии системы профтехобразования страны. Мы уверены, что новый вуз станет настоящей рабочей академией, кузницей кадров учителей рабочей смены.

Почетное право открыть вход в институт предоставляется председателю Государственного комитета СССР по профессионально - техническому образованию А. А. Булгакову. Падает алая лента. Вуз открыт.

А. А. Булгаков вручает ректору инженерно-педагогического института В. В. Блюхеру символический ключ. Ключ к знаниям, к педагогической мудрости, к сердцам сотен, тысяч мальчишек и девчонок в рабочих спецовках.

Пройдет пять лет, и страна получит новый отряд специалистов высокой квалификации, педагогов-инженеров, наставников молодого поколения рабочего класса.

Радостно и звонко звенит звонок, возвещая о начале учебного года в инженерно-педагогическом институте.

Первая лекция — «Введение в специальность»: читал ее студентам А. А. Булгаков... Читал? Нет, пожалуй, это была задушевная беседа с аудиторией, это был яркий, теплый рассказ о роли учителя рабочего пополнения, о высоком долге педагога-воспитателя.

Затем состоялась пресс-конференция. На вопросы журналистов редакций газет, журналов, радио и телевидения ответил председатель Государственного комитета СССР по профессионально-техническому образованию А. А. Булгаков. Он рассказал о перспективах развития инженерно-педагогического института, об актуальных проблемах системы профтехобразования: комплектовании профессионально-технических училищ, роли профориентационной работы среди молодежи, совершенствовании воспитательной работы в общежитиях ПТУ.

А. ТАШБУЛАТОВА.

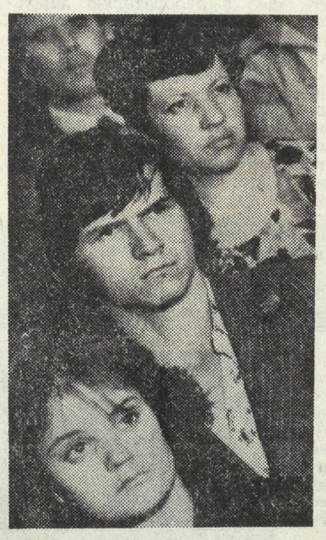

НА СНИМКАХ: торжественное собрание, посвященное открытию нового вуза; председатель Госкомитета СССР по профессионально - техническому образованию А. А. Булгаков вручает ректору СИПИ В. В. Блюхеру Красное знамя института.

Снимки Л. АНАТОЛЬЕВА.

В субботу Свердловск был праздничным. Концерты, спортивные соревнования, музыка, танцы — так отмечали свердловчане день районов. В местах массовых гуляний звучали имена лучших людей района, назывались предприятия — передовики социалистического соревнования.

День районов стал первым этапом подготовки к дню города. Рассказываем об одном из праздников района.

Праздник района

Утром первого сентября во Дворцах и Домах культуры, в клубах, в школах и профтехучилищах, в скверах и на площадях Верх-Исетского района слышались музыка, песни. Звучали мелодии и над площадью у Дворца молодежи. Здесь проходил праздник района.

Программа праздника обширна: радиорепортажи о начале учебного года в школах и о достижениях трудящихся района, Ленинский урок для учащихся ПТУ № 18 и № 71, многое другое.

На площади играет духовой оркестр. Начинается митинг молодежи, его открыл второй секретарь райкома комсомола Алексей Демихов.

Молодежь напутствовал ветеран труда, заместитель председателя совета ветеранов комсомола ВИЗа А. З. Мясников. Он призвал молодежь лучше учиться, производительней трудиться, выполнить принятые социалистические обязательства, бороться за район высокой культуры, благоустройства и образцового порядка. Выступившая на митинге именной стипендиат стипендии им. Я. М. Свердлова, студентка Свердловского государственного медицинского института Ольга Скударнова сказала, что студенческая молодежь не пожалеет ни сил, ни энергии на то, чтобы оправдать высокое доверие и оценку партии и правительства — награждение института орденом Трудового Красного Знамени.

По предложению участников митинга было принято обращение к молодежи и всему населению района с призывом активнее включиться в движение за высокую культуру, благоустройство и образцовый порядок в районе.

В заключение был дан концерт вокально-инструментального ансамбля «Аленушка» Дворца молодежи под руководством А. С. Горелого и показан кинофильм.

В Историческом сквере был устроен великолепный праздник цветов.

В. ПРОСКУРИН.

Доска почета

Знакомьтесь с передовиками социалистического соревнования «Жатва-79». Вот их имена:

Александр РУСИНОВ, комбайнер совхоза имени Свердлова Артинского района. С начала уборочной кампании уложил в валки хлеба на площади в 211 гектаров;

Геннадий ИСЛАМОВ, комбайнер совхоза «Мамино» Каменского района. Скосил хлеба на площади в 95 гектаров. Сменная выработка — 125 процентов;

Федор ХАНАНОВ, комбайнер совхоза «Белоярский» Белоярского района. При норме 9,6 укладывает в валки за смену зерновые на площади в 18 гектаров;

Владимир ГАЛАСЬ, механизатор опытно-производственного хозяйства «Трифоновское» Пышминского района. С начала жатвы намолотил 1862 центнера зерна;

Виктор РЯБЧЕВСКИХ, шофер совхоза «Четкаринский» этого же района. За 4 дня страды отвез от комбайнов 1250 центнеров зерна.

ВЫШЕ ЗНАМЯ СОЦИАЛИСТИЧЕСКОГО СОРЕВНОВАНИЯ! ПУСТЬ КАЖДЫЙ ДЕНЬ СТАНЕТ УДАРНЫМ, ПРИБЛИЗИТ ФИНИШ ПОЛЕВЫХ РАБОТ!

С ЗАДАНИЕМ СПРАВИЛИСЬ

РЕПОРТАЖ

КАЖДАЯ победа имеет свою предысторию. Путь к сегодняшнему успеху начался шесть лет назад, когда вместе с другими тружениками Уралвагонзавода впервые приехали на заготовку кормов инженеры-конструкторы отдела 250. Вместе работали и на следующий год. Даже когда Геннадий Потапов и Анатолий Лукьянченко изменили место работы, они договорились с отделом кадров, чтобы их снова посылали в село вместе.

Краснопольцам, которым они помогали, в общем, повезло: большинство ребят владеет навыками сельскохозяйственного труда со времен студенческих, с тех пор, когда были в стройотрядах. Два десятка инженеров-конструкторов каждый год ставят новые рекорды и по темпам работы, и по количеству заготовленного сена. Директор племсовхоза «Краснопольский» В. В. Ермолаев нарадоваться на них не может.

— За вчерашний день заготовили 25—30 тонн сенажа, — сообщает Валентин Владимирович. — Цифра примерная, по их же подсчетам. Отряд уже выполнил норму на 217 процентов.

С командиром отряда Олегом Черемных отправляемся к ребятам.

Дорога запутанно петляет по лесу и, наконец, выводит на поляну. Первое, что бросается в глаза,— два столба с натянутой волейбольной сеткой. Чуть подальше — двухэтажное строение с красным флагом над крышей.

— Как раз к обеду приехали, — констатирует Олег, взглянув на циферблат часов. Однако оказалось, что ребята задерживаются еще на час.

— Почему?

— Тракторист уезжает...

Отряду помогают совхозные трактористы. Видать, что-то случилось с техникой, и решено было продлить первую половину дня.

На «кухне» две женщины промывают макароны. Людмила Корфидова и Галина Бондарь работают со своими мужьями не первый год. Узнав цель моего приезда, шутят:

— А мы думали: помощница новая.

Они и не скрывают, что здесь трудно. Встают раньше всех, если не считать дежурного, который до них успевает развести огонь и принести воды. Спать идут уже в двенадцать, когда перемыта вся посуда, оставшаяся с ужина. Каждый день — одно и то же. Полегче становится, когда приезжают гости — жены косарей с детьми.

— А в общем-то, жить здесь можно, — добавляют они с улыбкой. Не поддаваться невзгодам — эта черта характерна для всех в отряде.

Где-то неподалеку тарахтит трактор. Приехали! Маленький лагерь вмиг оживает, но только на час. Потом все снова собираются на покосы. А туда, в Кельи, и добраться не просто. Первыми выезжают конные грабли. Ими правят Николай Корфидов, Владимир Уваров, Евгений Тикоцкий.

Работа на заготовке сенажа тяжелая. Хотя 80 тонн сена тоже не шутя собрали. Стогометами были Геннадий Потапов, Григорий Козлов и Валерий Дмитриев. Лучшим был Валерий. Сам он из сельской местности и к работе крестьянской привычен.

Пора уборки сена закончилась с наступлением дождей. Тогда бойцы отряда стали сваливать в выкопанные траншеи свежую траву, заготавливать сенаж. Работать можно было в любую погоду, и одну яму уже засыпали (100 тонн травы), наполняли постепенно вторую.

Запах трав в этих местах необыкновенный. Говорят, немало здесь лекарственных растений. Ребята разбиваются на две группы, за каждой закреплен трактор с волокушей. Траву, собранную в валки, скучивают и грузят на волокушу.

На одном из тракторов — командир. Заменил уехавшего тракториста. Управлять машиной Черемных научился здесь, в Краснополье. Копна на волокуше растет. Небольшая куча, которую подхватывают на вилы, весит 50 килограммов. Поднимешь ее над головой— тяжесть опускается в ноги, перехватывает дыхание. Разговаривать много не приходится. Все меньше шутит Игорь Карлов, кудрявый блондин богатырского сложения...

Первый заезд окончен. Теперь к траншее. Копну сбрасывают в яму, и «Кировец», проваливаясь, словно на травяном матрасе, подминает ее, утрамбовывает.

К девяти часам вечера, в который уже раз, едем к яме. С последней травой. Вторая группа уже нас опередила. Вилы стоят у дерева, ребята курят. Увидев наш трактор, делают последнюю затяжку и идут помогать.

Вечером в лагере состоялся волейбольный матч, посвященный 60-летию Нижнетагильской комсомольской организации. Так своеобразно отметили этот праздник в отряде.

И все-таки под крышей этого небольшого дома, на далекой лесной поляне собрались такие разные по характерам люди. Неужели никогда не бывает конфликтов?

В ответ слышу категоричное: «Нет!».

Для них это разумеется само собой. Ведь комплектование отряда начинается весной, в мае. Состав его утверждается на заседании партийного бюро, и бойцы постоянно помнят об этом, чувствуют ответственность. Ответственность и дисциплина — непреложные законы отряда, нарушить которые никто не имеет права. Кстати, в нынешнем составе отряда пять коммунистов и девять комсомольцев.

Главное, что объединяет этих ребят в настоящий коллектив, в боевой отряд — важное общее дело.

Ребята стараются все уместиться за одним столом. Выясняется, что сегодня еще один «юбилей» — месяц их пребывания в лагере. Начинают вспоминать, как к концу каждого сезона неизменно обещают себе: «Все. Поработал и хватит». Но проходит полгода и ждут не дождутся страды, забывая свои обещания.

«Четвертый, я — Первый. Доброе утро!». С этих позывных начинается каждый день в отряде. Не был исключением и этот. Началась очередная перекличка. Узнаю голос директора совхоза Ермолаева:

— Олег Яковлевич, как у вас дела?

— Сегодня последний штурм. Яму закончим. В общем, с заданием справились.

К. УСКОВА, студентка УрГУ.

Пригородный район.

Отзвенел первый школьный звонок. Новый учебный год вступил в свои права. Широко и гостеприимно распахнулись двери школ. К началу учебного года в Свердловской области введено в строй восемь новых школ на 6102 ученических места.

Школа № 148 Железнодорожного района Свердловска выполнена по современным типовым проектам. Первого сентября более 500 ребят сели здесь за парты. Но самым памятным этот день был, конечно, для первоклассников, ведь строители позаботились о том, чтобы он стал настоящим праздником.

НА СНИМКАХ: урок в 1 «б» классе ведет молодой преподаватель, выпускница Красноуфимского педучилища О. А. Фоминова; первый раз в первый класс.

Снимки А. ЛАПТЕВА.

от полюса

МЕЖДУНАРОДНЫЙ ФОРУМ В ГАВАНЕ

ГАВАНА. В торжественной обстановке встречает сегодняшний день столица социалистической Кубы.

Здесь впервые в Латинской Америке открывается VI конференция глав государств и правительств неприсоединившихся стран, работа которой продлится по 7 сентября. Для участия в конференции в Гавану уже прибыли представители подавляющего большинства государств мира, входящих в движение.

С огромным вниманием и интересом делегаты и гости высшего форума движения неприсоединения встретили опубликованное в местной печати приветственное послание Генерального секретаря ЦК КПСС, Председателя Президиума Верховного Совета СССР Л. И. Брежнева председателю конференции Фиделю Кастро Рус.

ВОЛНЕНИЯ В КУРДИСТАНЕ

ТЕГЕРАН. В иранском Курдистане продолжается наступление правительственных войск и подразделений «стражей революции» на позиции курдских повстанцев. По сообщению тегеранского радио, войска при поддержке танков, артиллерии и авиации захватили город Пираншехр в 60 километрах к западу от Мехабада. В ходе упорных боев обе стороны понесли потери в живой силе и технике. В захваченных правительственными войсками городах проводятся аресты, обыски и разоружение населения, ожесточенные столкновения продолжаются во многих районах Курдистана.

ПРИ ЗАКРЫТЫХ ДВЕРЯХ

БРЮССЕЛЬ. Здесь продолжает свою работу конференция на тему «НАТО в предстоящие 30 лет». В работе конференции, которая проходит при закрытых дверях, принимают участие более 120 экспертов и специалистов по вопросам НАТО, которые прибыли из стран-участниц Североатлантического блока.

Хотя повестка дня конференции не объявлена, западная печать указывает, что в трех комиссиях ее участники обсудят военно-стратегические проблемы блока. В частности, рассматриваются вопросы модернизации обычных и ядерных вооружений, тактики и стратегии НАТО.

В ДЕВЯТИ ГОРОДАХ

АФИНЫ. В девяти крупнейших городах страны начались мероприятия, посвященные V фестивалю Коммунистической молодежи Греции (КМГ) и ее боевого органа — газеты «Одигитис». Этот фестиваль состоится 13—16 сентября с. г. в Афинах. Накануне своего праздника организации КМГ проведут митинги, собрания и семинары, на которых молодые коммунисты Греции разъяснят свои цели и задачи.

(ТАСС, 3 сентября).

до полюса

НЕЛЬЗЯ без волнения листать страницы этой книги*. Вспоминаются слова Генерального секретаря ЦК КПСС, Председателя Президиума Верховного Совета СССР Л. И. Брежнева: **«Мы воспринимаем прошлое как богатейший резервуар опыта, как материал для раздумий, мы черпаем из прошлого вдохновение для нынешних и грядущих дел».**

Страница за страницей раскрывают перед читателем героическую историю комсомола Среднего Урала. В цифрах, фактах, документах видна живая комсомольская эстафета поколений. В этом несомненная заслуга автора-составителя сборника, старейшего научного сотрудника областного партийного архива Е. И. Моисеевой, члена областного совета ветеранов комсомола и пионерского движения.

ЭТО НАША С ТОБОЙ БИОГРАФИЯ

ОЩУЩАЯ ДЫХАНИЕ ВРЕМЕНИ

Уже сама четкая структура сборника облегчает его использование комсомольскими работниками, пропагандистами, историками. Первая глава относится к работе на Урале Социалистических союзов молодежи в 1917—1918 годах. Вторая часть рассказывает о деятельности Екатеринбургской губернской организации РКСМ (после освобождения Урала от колчаковцев были образованы Екатеринбургская, Пермская, Тюменская и Уфимская губернии) с июля 1919 по ноябрь 1923 года. Следующий период связан с созданием крупнейшей Уральской области и работой Уральской областной комсомольской организации в 1923—1934 годах. Заключают сборник материалы о деятельности Свердловской областной организации ВЛКСМ в 1934—1978 годах. Умело отобранные документы ярко отражают важнейшие события каждого из этих этапов, зримо рисуют нам волнующие события жизни молодых уральцев, их активное участие в созидательной работе под руководством ленинской партии. Целый ряд документов опубликован в сборнике впервые.

Все это позволяет новому поколению комсомольцев ощутить легендарную атмосферу, горячее дыхание героического времени тех лет. Однако, надо заметить, что тираж книги оказался явно недостаточным даже для комсомольских активистов области. А тысячи пропагандистов комсомольской политучебы, которым предстоит рассказывать своим слушателям об истории Ленинского комсомола и его уральского отряда? А десятки и сотни тысяч комсомольцев области? Все это закономерно ставит вопрос о выпуске второго издания сборника.

Второе издание сборника «Шаги поколений» позволило бы и устранить отдельные недочеты в подборе материала. Так, в книге не получила отражения деятельность молодежи в большевистских подпольных организациях во время борьбы с колчаковщиной. Много интересного материала дал следопытский поиск этого года, когда десятки городских и районных комсомольских организаций области отметили свое 60-летие. Не нашло пока документального освещения участие уральского комсомола в восстановлении разрушенного гражданской войной народного хозяйства, в социалистическом преобразовании деревни. Заслуживает внимания и работа молодежи по скорейшему вводу в строй предприятий, эвакуированных на Урал в первые месяцы Великой Отечественной войны. Эти дополнения, несомненно, еще более повысят значение сборника.

С. СЕРГЕЕВ,
кандидат экономических наук, ветеран комсомола.

* «Шаги поколений: Свердловская областная организация ВЛКСМ за 60 лет». Средне-Уральское книжное издательство. 1978.

ПРОФЕССИЯ: ИСПЫТАТЕЛЬ

«От машины я неотделим...»

СТУДЕНТ - практикант по имени Саша был не без чувства юмора, но мыслил логично. Он сказал, что если уж вести речь об испытателях, «начинать надо от сотворения мира». Испытателем был и тот первый человек, который не убежал, как все, в священном трепете от вспыхнувшего дерева, решился овладеть огнем, применить его для своих нужд. А неграмотный рязанский крепостной, «Икар в лаптях», нацепив причудливые крылья, прыгнул с колокольни...

Сейчас в результате технического прогресса профессия «испытатель» заняла свое место в штатном расписании заводов, и отнюдь не особое, а рядом с другими, среди других, таких как токарь, слесарь, фрезеровщик. И рассказ наш будет именно о такой будничной, обыкновенной профессии.

Александр Чувашев — испытатель мотоциклов. Мотоциклов со столь знакомым не только в нашей стране, но и за границей именем «Урал». Мотоциклов, которые покупаем мы в магазине и которые прозаично называются дорожные.

Есть такая шуточная задачка. Машина идет со скоростью 100 километров в час и делает резкий левый поворот. Какое колесо при этом не крутится? Ответ: запасное.

Оглушительный треск мотоциклов привлек внимание рабочих, неподалеку асфальтировавших дорогу. Во время перекура они подошли посмотреть, что там делается. И увидели следующее. На небольшом участке тракта, на небольшом расстоянии друг от друга, стоят конусы, окрашенные в красный цвет (как мне объяснили потом, вместо них применялись кегли, но при наезде они имели обыкновение выстреливать на высоту двухэтажного дома). Мотоцикл с коляской — в коляске «пассажир» (один из испытателей) — разгоняется (до максимально возможной скорости, но не менее 105 км/час), влетает на участок с конусами и начинает петлять. Левый поворот, правый... Тут не крутится не только запасное колесо: коляска-то земли не касается...

Когда все машины пронеслись по волнистой траектории и треск утих, рабочие поинтересовались:

— И какая же у вас зарплата? При такой-то работке... Сущие каскадеры?

— 170—180 рублей.

— О-о! Да эти деньги где угодно можно заработать. И без всякого риска.

Правильно. Можно. Александр Чувашев получал столько же, когда занимался обкаткой мотоциклов, работая в десятом цехе мотозавода. Ездил себе на оптимальной скорости, никаких треволнений. И с точки зрения тех рабочих не объяснить, почему он вдруг перешел в лабораторию дорожных испытаний. А он перешел и нисколько не раскаивается в этом.

Матч состоится при любой погоде — таково правило у футболистов, например. Но если бы вдруг ударил страшный мороз, вряд ли кто вышел бы на поле. А для испытателя и большой мороз — не аргумент. Так же, как и дождь, и град, и гололед. Испытания ведутся действительно при любой погоде. Каждый день нужно «привезти» на спидометре до двухсот километров. Асфальт исключается, все достоинства и недостатки мотоцикла проверяются только на бездорожье.

«Ну и профессия, — вздохнет иной читатель. — Во все времена года ничего хорошего: зимой — холод, весной, летом и осенью — грязь, пыль». И подумает: «Как же нужно к ней прикипеть!». Чувашев привык к мотоциклу с детства. Привычка с годами перешла в нечто неизмеримо большее. И машина взаимно, без остатка отдавала ему все заложенные в ней способности. А обкатка — там все «от и до». Это и претило Александру.

Помните слова из песни: «От машины в воздухе я неотделим»? Если про хорошего летчика говорят так, то почему же нельзя сказать подобное про хорошего мотоциклиста! Я видел, как ведет себя за рулем Чувашев. Правда, то было всего лишь на загородной прогулке, и был строгий наказ начальника лаборатории Анатолия Васильевича Халтурина: смотри, на максимальной не гони. Но мы все-таки нарушили наказ. Упругая струя воздуха уперлась в грудь.

Потом мы сделали небольшой перекур где-то на полпути между Ирбитом и поселком Зайково, перед обратной дорогой. Александр рассказывал мне, как позапрошлым летом и осенью впервые участвовал в большом пробеге. В августе сели на мотоциклы, которые прошли свыше двадцати тысяч. Предстояло пройти еще столько же. Непросто даже перечислить те города, где он с товарищами тогда побывал. Омск, Алма-Ата, Ташкент, Душанбе, Красноводск... На пароме через Каспийское море, а там — Грузия, Ставропольский край, Крым. В Севастополе была экскурсия на знаменитую Сапун-гору. В Бресте — в Брестскую крепость. В Белоруссии — Хатынь. Александр много об этих памятниках солдатскому мужеству знал и раньше, но тут — своими глазами. Что перечувствовал — не забудется на всю жизнь.

Завершился пробег в октябре. От Куйбышева и до самого дома ехали по ледяной дороге. Сильный гололед. И мучились, бывало! Отворачиваешь от встречной машины, а тебя тянет в кювет. Рассказав обо всем этом, Чувашев тут же радостно сообщил: «А скоро у меня опять такой же «круиз».

Халтурин потом говорил: «Ему и в Серпухов мы доверили ехать. Новый мотоцикл — опытную партию — завод выпустил, и Чувашев испытывал его там, на полигоне НИИмотопрома. Туда мы посылаем далеко не каждого...»

Новый мотоцикл «Урал» М-73. Он легче в управлении, более безопасен на дороге, потому что на колесе коляски установлен тормоз. Усовершенствован стартер. В ближайшем будущем надо решить еще ряд проблем. Снизить уровень шума, например, уменьшить токсичность выхлопных газов. И ничто не решится без испытателей. Они не безгласные исполнители воли конструкторов. В их руках такие приборы, о которых совсем недавно и не слыхивали.

У мотоцикла с коляской четыре колеса (одно запасное). А видели ли вы мотоцикл с пятью колесами? На испытаниях можно увидеть и такое. «Пятое колесо» — анализатор скорости, выпускаемый японской фирмой «Онносоки». Для замера уровня вибрации и шума применяется прецизионная аппаратура датской фирмы «Брюль и Кьер». Скорость на «змейке» точно определит прибор швейцарской «Омеги». Заходя на фигуру, испытатель успевает увидеть ее строгие бдительные «глаза». Они безошибочно заметят, действительно ли мотоцикл шел на заданной скорости.

В спорте не достичь высокого результата без взаимопонимания тренера и спортсмена. То же самое — конструктор и испытатель. На совместных «летучках» им бывает очень интересно послушать друг друга. А посему от испытателя требуется не только умение «жать на газ». О Чувашеве мне сказали так: «Он чувствует машину, он заметит любое, даже малейшее отклонение от нормы в ее поведении. А как для конструктора бывает важна каждая «мелочь» — говорить не надо.

Только ли машину испытывает испытатель? И себя, наверное, тоже...

В. КУДРИН.

Ирбит.

МОЯ РОДИНА — СССР

РСФСР

ЛЕНИНГРАД. С рулонами чертежей и томами отчетов вернулись в родной вуз студенты Ленинградского политехнического института. Они завершили трудовой семестр на строительстве Саяно-Шушенской ГЭС, совместив его с производственной практикой.

В состав отряда входили также исследовательские группы. Студенты и преподаватели провели гидрогеологические и геодезические изыскания вдоль берегов Енисея, исследовали будущую площадку Майнской ГЭС—своеобразного спутника энергогиганта на Енисее. Их данные станут основой для научных разработок ученых-политехников, участвующих в проектировании электростанции.

ЧЕГДОМЫН (Хабаровский край). Варенье из жимолости, голубики и смородины нового урожая начал выпускать Чегдомынский пищекомбинат. Это предприятие специально создано для переработки даров тайги. Каждую осень оттуда поступают ягоды и превращаются в целебные продукты. Пришлись они по вкусу строителям БАМа, жителям Хабаровска, Владивостока, районов Заполярья.

КАЛИНИН. Тысячи тонн соломы, которыми прежде утепляли картофельные бурты, нынешней осенью будут сохранены: в Нелидовском районе Калининской области началось массовое строительство простых и дешевых хранилищ, не нуждающихся в соломенной «шубе».

Всего десять дней понадобилось совхозу «Высоковский», чтобы соорудить такой склад на 200 тонн клубней. Это облицованная досками траншея, перекрытая двойными съемными деревянными щитами с водонепроницаемой прокладкой. Хранилище снабжено вентиляционным устройством. 120 тонн соломы экономит каждое такое сооружение.

ЧЕРЕПОВЕЦ (Вологодская область). Экономия металла возросла вчетверо по сравнению с прошлым годом в первом сталепроволочном цехе Череповецкого сталепрокатного завода. Были пересмотрены нормы расхода металла, введены меры поощрения за экономию. Внедрение предложений рационализаторов позволило в два раза снизить потери от брака. Теперь они составляют всего пять тысячных процента.

УКРАИНСКАЯ ССР

КИЕВ. Решительный заслон потерям кормов поставили народные дозорные Киевской области. Созданные в хозяйствах посты взяли под контроль не только технологию «зеленой жатвы», но и соблюдение рационов кормления скота. Для предстоящей зимовки колхозы и совхозы решили заготовить около 280 тысяч тонн сена, 900 тысяч тонн сенажа и более трех миллионов тонн силоса.

ЛЬВОВ. Экспозиция «Львовяне — детям» открылась в одном из лучших выставочных залов города. Ее украсила эмблема Международного года ребенка. На выставке представлено более пятисот образцов изделий для ребят: книги и учебные пособия, велосипеды и одежда, игрушки и сувениры. Товары детского ассортимента выпускают 16 предприятий областного центра.

ХАРЬКОВ. Для обогрева крупного заводского цеха теперь не потребуется сложная система внутреннего отопления — распределительные трубы, громоздкие радиаторы. Их заменят отопительные агрегаты, серийный выпуск которых начат на Харьковском производственном объединении «Союзкондиционер».

За считанные минуты мощные калориферы создают в промышленных помещениях необходимую температуру. Ежечасно через их камеры проходит до двадцати пяти тысяч кубометров воздуха, который, нагреваясь и насыщаясь парами воды, подается в помещение. Одной такой установки достаточно для поддержания постоянного микроклимата в корпусе площадью свыше пятисот квадратных метров.

ЛИТОВСКАЯ ССР

КАЙШЯДОРИС. Во дворце знаний и труда начали учебный год пятьсот школьников. В здании, построенном на средства пяти колхозов района, разместился этот межхозяйственный комбинат, где ребята наряду со средним образованием получат специальности механизатора широкого профиля, оператора машинного доения. Во многих сельских общеобразовательных школах Литвы созданы специализированные классы, где около десяти тысяч ребят будут овладевать сельскохозяйственными профессиями.

ПАНЕВЕЖИС. Ферма диких уток создана в Паневежском районе. Птицы, выращенные в вольерах, выпускаются на волю. Опыт показал, что они хорошо переносят холод, зимуя на незамерзающих водоемах. Заботу о подкормке птиц взяли на себя охотники, а также егеря и юннаты. Паневежские охотничьи угодья пополнили также тысячи фазанов, выращенных в вольерах.

(ТАСС).

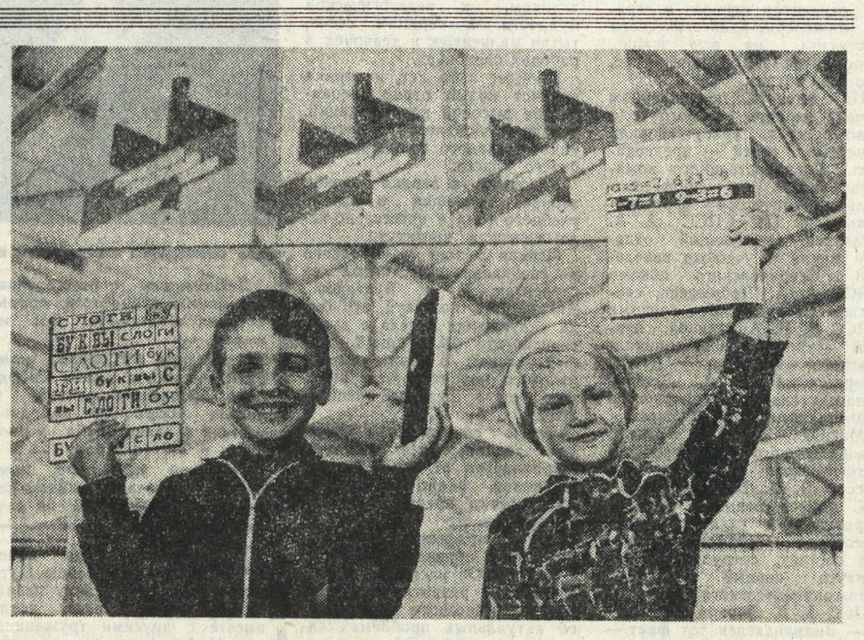

ЛЕНИНГРАД. В Гавани на Васильевском острове открыт городской школьный базар. На площади более тысячи квадратных метров развернули свои ряды известные торговые фирмы города на Неве: ДЛТ, Ленкультторг, универмаг «Кировский», «Ленобувьторг». Они предлагают посетителям товары тридцати наименований. Ранцы и портфели, школьную форму для мальчиков и девочек, буквари и письменные принадлежности, ботинки и туфли — все это могут приобрести родители для своих детей.

На снимке: Федя Ильин и Марина Белова в этом году пошли в первый класс, а перед этим побывали на городском школьном базаре.

Снимок Н. Адамовича. ***Фотохроника ТАСС.***

ПРОШЕЛ слет Малой академии наук. Много проблем было обсуждено на этом слете, состоялся серьезный разговор о главных направлениях развития творческой активности ребят.

Сегодня вниманию читателей мы предлагаем выступление заведующего отделом науки и техники Свердловского Дворца пионеров и школьников А. СМОЛЯНСКОГО.

ЧТОБЫ УВИДЕТЬ ВЕРШИНЫ

В ноябре 1977 года на совместном заседании бюро Свердловского обкома ВЛКСМ, коллегии облоно, с участием представителей Уральского научного центра АН СССР, областного совета НТО и областного правления общества «Знание» было принято решение о создании при Свердловском городском Дворце пионеров и школьников Малой академии наук как единого научного центра по руководству деятельностью научных обществ учащихся Свердловска и области.

Два года — срок небольшой. Но за это время сделано уже немало. Об этом говорят успехи наших ребят на II Всероссийском слете актива научных обществ учащихся, где юные свердловчане показали высокий уровень подготовки. А Малая академия наук при Свердловском Дворце пионеров и школьников была награждена дипломом Министерства просвещения РСФСР. Опыт работы творческого объединения старшеклассников — Малой академии — замечательным образом воплощает комплексный подход к воспитанию. Это действительно сплав трудового, идейно-политического и нравственного воспитания тысяч мальчишек и девчонок во время одного из самых ответственных периодов их жизни — в пору их социального и духовного становления.

Одно дело конструировать модели и занимательные поделки, и совсем другое, когда, к примеру, ребята из кружка радиоэлектроники Свердловского Дворца пионеров под руководством Б. М. Грамолина трудятся над приборами по заданию медицинского института. Радость причастности к нужному и важному делу окрыляет ребят. Не удивительно, что юные радиоэлектроники завоевали 26 медалей и дипломов ВДНХ.

Впереди — новый учебный год. Для того, чтобы творческая направленность подростков носила не эпизодический, а плановый характер, необходимо централизовать работу МАН. Учебно-производственные комбинаты могли бы помочь в этом деле, а совет НТО — разработать перечень тем, посильных школьникам, имеющих общественно полезную направленность. Включив эти темы в свои планы, учебно-производственные комбинаты смогли бы дать ребятам возможность в дни производственной практики проводить исследовательскую работу. Дело это, конечно, непростое. Оно требует и улучшения материально-технической базы УПК, и нового решения кадрового вопроса, но польза от результатов такой работы была бы огромна.

Есть еще одна проблема, которая требует скорейшего разрешения. Это — необходимость массового прихода ученых в школы, дворовые клубы по месту жительства, особенно туда, где работа по развитию научно-исследовательской деятельности ребят ведется на низком уровне. Именно сейчас многое зависит от участия специалистов в развитии творческой активности ребят. Ведь не секрет, что порой работа эта еще продолжает носить стихийный характер. Нередко занятия школьных факультативов ведут люди, далекие от педагогики, и их контакты с ребятами носят порой формальный характер. А ведь научная, исследовательская работа должна воспитывать в подростках не только познавательный интерес, но и чувство гражданственности. В этом должен быть заинтересован широкий круг общественности, включая и родителей. Зачастую считают так: занимается ребенок в кружке, хорошо, идут там у него дела, значит — поступит в вуз. И все. А ведь задачи научной деятельности школьников неизмеримо шире — научиться познавать мир, развив в себе творческий подход к окружающей действительности.

Когда-то академик Обручев, обращаясь к подрастающему поколению, четко выразил мысль, которая должна стать главной для тех, кто делает первые шаги в науке, кто составляет сегодня большой отряд Малой академии наук: «Пусть же ваш труд, ваши мечты будут достойными социалистической Родины, пусть ваши достижения будут самыми передовыми в мире».

Юность — пора расцвета, когда подростку открыт путь к вершинам творчества, и надо ему помочь эти вершины увидеть.

А. СМОЛЯНСКИЙ,
зав. отделом науки и техники Свердловского Дворца пионеров.

НАША ДРУЖНАЯ СЕМЬЯ

ОБЩЕЖИТИЕ — ТВОЙ ДОМ

Ясный солнечный день. У входа в общежитие № 69 многолюдно. Обилие цветов, многоцветье девичьих платьев создают особую праздничность. Автомашины, украшенные лентами и цветами, приближаются к общежитию. Звучит музыка. Молодые идут в дом, ставший для них родным...

Сегодня в общежитии № 69 — свадьба. Электромонтеры цеха 760 Владимир Мухин и Наталья Лобашова стали мужем и женой. После окончания ГПТУ Владимир получил распределение на Уральский вагоностроительный завод. Поселился в общежитии. Потом была служба в рядах Советской Армии. И вновь он возвратился на завод, к своим друзьям. Вскоре Владимир возглавил культбытсовет общежития. Члены культбытсовета Николай Патрушев, Александр Тютин, Виктор Андреев, Виктор Голыгин, Евгений Щинов, Яков Шибаев были его единомышленниками и помощниками. «Общежитие — наш дом, значит, и заботиться о нем нам, его хозяевам». Так решили на совете. Начались субботники, оперативно решались проблемы улучшения условий быта. Дом преображался на глазах.

Но не меньше внимания уделялось и воспитанию жильцов. А тут в общежитие прибыли Анатолий Швабт и Виталий Вахонин. Их отрицательные характеристики насторожили культбытсовет и жильцов. Вскоре новички и проявили себя с худшей стороны, но ребята создали вокруг них такую обстановку, что Анатолий и Виталий теперь вспоминают свои поступки с сожалением. Теперь эти ребята — молодцы: для них общежитие — это настоящий дом, где не может быть места шуму, невоспитанности, грубости и т. д.

Подобных примеров можно привести много, но главное в том, что каждому жильцу не безразлично, кто будет жить рядом с ним, в его доме. Поэтому дни, когда молодежь, закончив ГПТУ, прибывает в общежитие — самое ответственное время для всех жильцов. Тогда культбытсовет ведет прием ребят. Здесь уж выяснят о будущем жильце все: его любимое занятие, увлечение, желание продолжать учебу... И сразу предлагают принять участие в спортивных состязаниях, в организации вечеров отдыха и так далее.

Как-то задумали ребята радиофицировать общежитие, чтобы можно было оперативно информировать жильцов о внутренних делах. Сделали. А еще сами оборудовали комнаты быта, спорта, фотолабораторию, комнату для тех, кто учится.

В общежитии созданы все условия для учебы, быта, для проведения деловых встреч и вечеров отдыха.

...Сегодня в общежитии молодежная свадьба. Молодых хлебом-солью встречает работник общежития Раиса Ивановна Волкова. Друзья поздравляют счастливых молодоженов. А вскоре вся большая дружная семья собралась за свадебным столом в молодежном кафе «Юность». Шефы из конструкторского отдела прислали сюда эстрадный ансамбль. Щелкают затворы фотоаппаратов. Улыбки, поздравления... По поручению администрации завода, парткома, завкома профсоюза Нина Михайловна Вилянт вручает молодым ключ от квартиры. Это — свадебный подарок молодоженам Мухиным за активную общественную работу в общежитии.

Подарки и поздравления, улыбки и цветы, музыка и звонкие песни — вот он, праздник, один из многих у дружной семьи тех, кто живет в этом общежитии.

Т. РУДЕНКО.

ДЕСЯТЬ ЛЕТ СПУСТЯ

КОМСОМОЛЬСКИЙ ОПЕРАТИВНЫЙ

«У НАС на заводе был хороший оперативный комсомольский отряд, но это было где-то в 68—69-м годах, — вспоминает секретарь комитета комсомола Среднеуральского медеплавильного завода Юрий Кривоносов.

— На заводе оперотряда, по-моему, не было. Во всяком случае, я даже упоминаний о таком отряде ни от кого не слышал, — говорит секретарь комитета комсомола Ревдинского завода обработки цветных металлов Владимир Нехорошев.

— Оперотряды создавались и — распадались, не успев набраться опыта, — признается заместитель секретаря комитета комсомола Ревдинского метизно-металлургического завода Галина Лебединцева.

— Были хороший городской комсомольский оперотряд и городской «Дзержинец», но давно: в конце 60-х — начале 70-х годов, — сказал секретарь Ревдинского горкома комсомола Владимир Зиновьев.

Десять лет назад... Более свежих воспоминаний об оперативных комсомольских отрядах дружинников я в Ревде ни от кого не слышала. Зато в отчетах все эти годы неизменно значилось 100 комсомольцев — членов несуществующих ОКО.

Шли годы, менялись комсомольские секретари на заводах и в горкоме, и очередной секретарь приходил к начальнику инспекции по делам несовершеннолетних В. П. Коваленко:

— Валентин Петрович, мы хотим оперотряд создать...

— Что ж, нам ваша помощь очень нужна. Дадим списки «трудных» подростков, организуем рейды, оформим документы...

Секретарь уходил и... этим все заканчивалось. Комсомольские работники Ревды единодушно признают, что в течение последних пяти лет комсомольская организация города профилактикой правонарушений среди несовершеннолетних по-настоящему не занималась.

В МАРТЕ нынешнего года на предприятиях начали создавать оперативные комсомольские отряды дружинников. Провели первые рейды. В мае пленум горкома комсомола рассмотрел вопрос о работе по профилактике правонарушений среди подростков. Было решено включить такую работу в число основных условий социалистического соревнования комсомольских организаций города. Пленум принял решение: каждый член горкома комсомола возьмет шефство над «трудным» подростком. Сейчас уже практически решен вопрос об учебе оперативников. Хоть и несколько запоздало — если вспомнить, что некоторые отряды были организованы еще в марте,—ребята получат удостоверения. Кажется, решения приняты, остается работать. Но давайте внимательнее присмотримся к этим первым шагам. Ведь от них зависит, «выживут» ли на этот раз в Ревде ОКО или снова распадутся.

Так получилось, что создание оперативных комсомольских отрядов в городе пришлось начинать практически с нуля. Даже ребят, хоть немного знакомых с работой ОКО, удалось найти не на каждом предприятии.

Повезло в этом отношении Средуралмедьзаводу. Здесь в новый оперотряд вошли ребята, работавшие в старом заводском ОКО. Стали его членами два комсомольца — нештатных инспектора отдела внутренних дел по делам несовершеннолетних. На заводе обработки цветных металлов таких ребят не нашлось. В ОКО вошли комсомольские активисты, спортсмены. На Ревдинском метизно-металлургическом заводе ни один из членов отряда, включая командира, не имеет реального представления о работе по предупреждению правонарушений среди подростков.

За последние полгода в Ревде и Дегтярске было создано пять оперотрядов. В них вступило 135 комсомольцев. Цифра не бог весть какая внушительная. «Трудных» в этих городах больше, чем оперативников. Но не в цифрах в данном случае дело. Дело в качестве работы, в том, чтобы эти отряды не распались, как раньше, а наоборот — окрепли, встали на ноги, обрели опыт, завоевали авторитет и у подростков и у взрослых.

Оперативный комсомольский отряд будет жить и работать только в том случае, если в нем сложится коллектив, если люди будут собираться вместе не ради «галочки» в отчете, а по общему у всех и личному у каждого убеждению в общественной необходимости порученного им дела.

В Ревдинском горкоме комсомола именно так и ставят задачу создания ОКО на предприятиях города: за «голой» численностью не гнаться, главное — подобрать ребят, которые составят ядро каждого отряда, проверить их в деле. Рост отрядов — это будет уже следующий этап.

Все правильно, но посмотрим, как шли дела отрядов за эти месяцы.

Проведен рейд по месту жительства «трудных», побывали по всех детских дворовых клубах, проверено, как они работают с подростками. Было это весной. «Результат»: многие члены ОКО по сей день не имеют своих подшефных. Рейд по детским дворовым клубам провели в апреле, узнали, что у педагогов - организаторов списки «трудных», проживающих в их микрорайоне, есть, но в то, как они с этими ребятами работают, не вникали. Впрочем, появление оперативников в клубах было эпизодическим.

Каждое лето во всех городах и районах нашей области проходит операция «Забота», посвященная организации летнего отдыха подростков, особенно «трудных». В Ревде горком комсомола тоже собрал сведения об их предполагаемом отдыхе еще в начале лета. Получалось, что 30 «трудных» подростков должны были все лето... слоняться без дела. В это число не вошли те, кто, отдохнув одну смену в лагере, два месяца тоже ничем не был занят. Стали ли эти предварительные цифры реальностью, комсомольцы не знают, не проверяли. Правда, летом все же был рейд: проверили, кто из «трудных» слоняется без дела по городу. Мер по его итогам никаких не принимали. И даже в инспекцию по делам несовершеннолетних за лето не поступило ни одного рапорта об операции «Забота-79».

Получается, что пока еще ни одно из своих дел оперативные комсомольские отряды не то что до конца не довели, а даже взялись за них очень поверхностно. Немалая вина за это ложится на городской штаб оперотрядов, который собирался за несколько месяцев своего существования всего один раз. Так что едва ли можно пока говорить о едином и целенаправленном руководстве отрядами.

Члены горкома комсомола имеют подшефных «трудных». Вот и была возможность показать личный пример ответственного подхода к комсомольскому поручению.

— Владимир, когда вы в последний раз были у своего подшефного? — задаю вопрос секретарю горкома комсомола Владимиру Зиновьеву.

— Честно говоря, я его еще не видел. Знаю парня с тех пор, как работал в школе, а вот в качестве шефа еще не был у него. Все некогда...

А прошло уже больше трех месяцев. Не станет ли этот «личный пример» членов горкома отрицательным примером для других?!

Трудности неизбежны в начале любого дела, а такого сложного и ответственного, как профилактика правонарушений среди подростков, тем более. Непросто дается положительный опыт. Но к нему надо стремиться, его надо искать, создавать. Оперативные же комсомольские отряды Ревды пока еще не приступили всерьез к шефству над «трудными». Они по-прежнему повторяют печальные ошибки своих предшественников...

М. НИКИТИНА.

Ревда.

НАВСТРЕЧУ VI КОНФЕРЕНЦИИ ГЛАВ ГОСУДАРСТВ И ПРАВИТЕЛЬСТВ НЕПРИСОЕДИНИВШИХСЯ СТРАН

БЛАГОРОДНЫЕ ИДЕАЛЫ

Под руководством Джавахарлала Неру Индия выступила одним из зачинателей движения неприсоединения. Суть неприсоединения, как понимали ее основоположники движения, состоит отнюдь не в пассивном неучастии в каких-либо военных блоках. Очень важной его задачей была и остается борьба за упрочение разрядки и стремление сделать этот процесс необратимым, борьба за всеобщее и полное разоружение, в особенности ядерное.

Действуя в едином строю со всеми, кто выступает против неоколониализма, расизма и апартеида, в поддержку национально-освободительных сил, международной безопасности и установления справедливого международного экономического порядка, движение неприсоединения завоевало большой авторитет и приобрело важное значение в международной жизни. И естественно, мы тесно сотрудничаем с Советским Союзом и другими социалистическими странами, решительно и бескомпромиссно выступающими на международной арене за решение этих актуальных задач современности.

По совершенно очевидным причинам империалистические державы, окрестившие движение неприсоединения во времена Эйзенхауэра и Джона Фостера Даллеса «безнравственным», никогда не прекращали против него подрывных действий. В последние годы к ним присоединились маоистские лидеры Китая. Блокируясь с Соединенными Штатами Америки и другими империалистическими государствами, они также атакуют движение неприсоединения как изнутри, так и извне. Отрадно отметить, что эти происки получают достойный отпор.

Борьба против империализма, колониализма, неоколониализма, расизма и сионизма, с одной стороны, и многостороннее политическое, экономическое и культурное сотрудничество с Советским Союзом и другими социалистическими странами — с другой, являются гарантией сплоченности, единства, жизненности и динамизма движения неприсоединения.

Твердую позицию по отношению к своим врагам — империалистам, маоистам, расистам и международной реакции должны занять все без исключения неприсоединившиеся страны. Движение, рожденное в пламени антиимпериалистической борьбы, борьбы за мир и национальное освобождение, свято должно следовать этим благородным идеалам.

Бхупеш ГУПТА,
член парламента,
секретарь Национального совета Коммунистической партии Индии.
(АПН).

ВАЖНЫЙ ЭТАП

Не секрет, что в последнее время возникают дискуссии о характере, целях и задачах движения неприсоединения. Между тем вся история нашего движения убедительно подтверждает жизненность его принципов, заложенных еще в 1955 году в Бандунге.

Среди этих основополагающих принципов — борьба за ликвидацию колониализма и достижение независимости. Но совершенно очевидно, что добиться независимости — политической и экономической — невозможно вне противоборства с империализмом. Именно на антиимпериалистической и антиколониальной основе росло и крепло движение неприсоединения.

Мы прекрасно понимаем, что бывшие метрополии не смирились с потерей своих владений, не перестали быть империалистами. Теми или иными средствами, нередко чужими руками, они пытаются вернуть свои позиции. Недавние тому примеры — интервенции в Заире и Анголе.

Следовательно, в современных условиях важнейшей задачей неприсоединившихся стран является борьба против неоколониализма, за право на самостоятельный выбор пути развития. Мы признательны Советскому Союзу, Кубе, другим социалистическим странам за поддержку национально-освободительных движений.

Большинство стран Африки, в том числе и Танзания, отвергают вымыслы империалистической и смыкающейся с ней пекинской пропаганды, обвиняющей Кубу в «интервенции» на африканском континенте. Кубинские специалисты и военнослужащие находятся — и это известно всему миру — в ряде государств Африки по приглашению законных правительств. Необходимость такой помощи возникла из-за вмешательства реакционных сил или прямой внешней агрессии.

Полноправный участник движения неприсоединения, социалистическая Куба заслуженно пользуется большим авторитетом на международной арене, особенно в Африке. Мы рады ее внушительным успехам в строительстве новой жизни, высоко ценим вклад в борьбу молодых национальных государств против происков империализма и неоколониализма.

Предпринимаются и другие попытки разобщить неприсоединившиеся страны и ослабить тем самым фронт борьбы против империализма, за разрядку напряженности. Активную роль в этих подрывных действиях играет Пекин. Маоистское руководство Китая лицемерно обвиняет социалистический Вьетнам в агрессии против Кампучии. Между тем не кто иной, как Пекин, вторгся во Вьетнам — страну-участницу движения неприсоединения, в страну, народ которой десятилетия мужественно сражался против французского и американского империализма. Пекин раздувает и так называемую проблему индокитайских беженцев, организовав кампанию, нацеленную опять-таки против Вьетнама. Долг всех неприсоединившихся стран оказать всяческую поддержку вьетнамскому народу.

Предстоящая конференция в Гаване станет важным этапом в борьбе развивающихся стран против империализма, неоколониализма, расизма, за социальный прогресс. Она, несомненно, будет способствовать росту авторитета неприсоединившихся государств на международной арене, дальнейшему укреплению их единства, сыграет важную роль в упрочении всеобщего мира.

Дж. КАМУЗОРА,
главный редактор танзанийского журнала «Нью аутлук».
(АПН).

Дар-эс-Салам.

«Борьба продолжается!»

Черные флаги реяли в этот солнечный день над зелеными просторами португальского Юга: черные флаги, символизирующие голод и нужду. 190 тысяч гектаров земли, отобранной у крестьян, 34 разрушенных кооперативных хозяйства, угнанный скот, конфискованные машины и инвентарь, безработица, ставшая уделом 15 тысяч человек... Таковы итоги наступления реакционных сил на португальскую аграрную реформу — одно из самых значительных завоеваний Апрельской революции 1974 года. Потери велики, и скорбный цвет полотнищ отражал гнев и тревогу крестьян. Но день, о котором идет речь, не был днем траура — это был День борьбы в защиту аграрной реформы.

Бастовали крестьяне пяти южных округов провинций Алентежу и Рибатежу. С раннего утра люди собирались на митинги. То здесь, то там можно было слышать взволнованные голоса: «Довольно репрессий!», «С нас достаточно голода и нищеты!», «Мы хотим хлеба и работы для всех!»

Негодование крестьян обоснованно. Правые политические группировки, стремившиеся в последнее время задавать тон в политической жизни страны, хотят покончить с аграрной реформой, передать принадлежащую сельскохозяйственным кооперативам землю помещикам.

Средства массовой информации, контролируемые ими, лезут вон из кожи, чтобы доказать, что прогрессивные преобразования в португальской деревне закончились с точки зрения экономической эффективности полным провалом. Однако статистические данные доказывают обратное. За годы аграрной реформы посевные площади в охваченных ею районах увеличились с 94,5 тысячи до 320 тысяч гектаров, поголовье скота — с 81 до 167 тысяч. Резко возросли урожаи зерна, риса, томатов, производство молока и сыра. Одновременно с этим значительно повысился и уровень жизни крестьян, была практически решена проблема занятости населения.

Если что и наносит ущерб деятельности кооперативов, так это политика неприкрытого саботажа аграрной реформы, проводившаяся в последнее время чиновниками, отвечавшими за состояние дел в сельском хозяйстве.

Но крестьяне-кооператоры не намерены сдаваться. Это с новой силой продемонстрировала массовая стачка, ставшая еще одной вехой длительной борьбы. «А лута континуа!» — «Борьба продолжается!» — таков призыв и лозунг кооператоров Португалии.

В. РЕЗНИЧЕНКО,
соб. корр. АПН.

Лиссабон.

Массовый митинг протеста против планируемого очередного повышения платы за обучение провели в столице штата Нью-Йорк — городе Олбани — студенты университета штата и нью-йоркского городского университета. Только за последние несколько лет многие тысячи юношей и девушек вынуждены были покинуть университеты, будучи не в состоянии платить за учебу.

На снимке: во время митинга.

(Фотохроника ТАСС).

ПОСЛЕ «ТОЩИХ» КАНИКУЛ

Мари-Кристин и Жан-Поль, как тысячи и тысячи других французов, не влились этим летом в поток людей, оставивших шумные города, чтобы провести отпуска на пляжах, в горах или укромных уголках тихих деревень. Даже жертвуя другими статьями семейного бюджета, они не смогли собрать нужных средств.

В чем же дело? Ответ дают официальные статистические данные, недавно опубликованные во французской печати.

За год цены повысились на 10 процентов, а доходы рабочих уменьшились. Число безработных возросло еще на 140 тысяч и достигло 1 392 тысяч. Причем, по мнению многих, это заниженные данные. Всеобщая конфедерация труда, например, заявляет, что цены поднялись на 11 процентов, а безработных во Франции 1 700 тысяч.

Динамика роста дороговизны в нынешней Франции такова. Каждую неделю повышаются цены на бензин, молоко, телефон и т. д. С 1 июля квартплата стала «свободной»: она может быть увеличена даже на 30 процентов. В прошлом году железнодорожные тарифы возросли на 15 процентов, а в этом подскочат еще на 12,5 процента. На промышленные товары цены поднимаются ежемесячно на один процент.

В этих условиях монополии продолжают наступление на права трудящихся. Каждый третий промышленник намерен в ближайшие месяцы сократить число рабочих мест на своих предприятиях. Это особенно больно ударит по молодежи: по прогнозам экспертов, безработных молодых людей станет больше еще на 150—200 тысяч.

Правительство устами премьер-министра взывает к французам «принести новые жертвы», «согласиться» со снижением покупательной способности, замораживанием зарплаты, увеличением налогов. Новый «поворот в жизни французов» власти пытаются оправдать повышением цен на нефть на мировом рынке...

Трудящиеся Франции, однако, не намерены поступаться своими правами и продолжают решительно их отстаивать. После «тощих» каникул осенью ожидается новая волна массовых выступлений.

Люк КИН,
заместитель главного редактора журнала «Ви увриер».
(АПН).

Париж.

КУЛЬТУРНАЯ ЖИЗНЬ ЗА РУБЕЖОМ

Авиньон-33

Международный театральный фестиваль, который теперь ежегодно проводится в Авиньоне, обязан своим рождением представлению, устроенному в Папском дворце выдающимся французским актером и режиссером Жаном Виларом в 1947 году. Жан Вилар, бессменный директор фестиваля на протяжении многих лет, сначала приезжал сюда на лето из Парижа со своим Национальным народным театром, потом стал привлекать к участию зарубежные труппы, а позже — кинематографистов, балет и музыкантов.

Авиньон-33 собрал на землю Прованса 25 больших и малых трупп, приглашенных организаторами, а также 75 совсем небольших коллективов, выступавших, так сказать, «вне конкурса». Впрочем, официального конкурса здесь не существует: ни участники, ни спектакли в Авиньоне не получают призов и наград. Отсюда и отсутствие нездорового ажиотажа, характерного для многих подобных смотров на Западе, что подчеркнул в беседе со мной нынешний директор фестиваля Поль Пюо.

— Мы хотим приобщить к театру самые широкие круги, — сказал Поль Пюо, — и потому приглашаем не «авангардный театр» пустых трюков, а настоящие творческие коллективы, чьи работы не оставляют равнодушных. На этот раз на главных сценах можно было увидеть спектакли парижского режиссера Г. Гаррана, французского театра известного английского постановщика Питера Брука и, наконец, Ленинградского академического Большого драматического театра имени Горького, который привез «Историю лошади» Л. Н. Толстого.

Во Франции, к сожалению, существуют только 4—5 постоянных театров, — продолжал Пюо. — Остальные труппы набираются ради одной пьесы и живут ровно столько, сколько идет этот спектакль. Но с временными коллективами трудно привить публике вкус к театру. В этом и коренятся истоки его кризиса: за последние 10 лет театр во Франции потерял 40 процентов зрителей. На фестивале мы хотели показать, что представляют собой настоящие коллективы...

Авиньон-33 отличала еще одна черта — его организаторы не только пригласили, впервые в истории фестиваля, советский драматический театр, но и устроили коллоквиум по проблемам драматургии в СССР.

В том самом просторном, со сводчатым потолком зале Папского дворца, где когда-то богословы обсуждали кардинальные проблемы папства, сегодня Алексей Арбузов объясняет, как он работает в своей студии с молодыми драматургами, Михаил Шатров отвечает на вопросы о только что прочитанной его пьесе «Синие кони на красной траве», Рустам Ибрагимбеков говорит о своем пути в театре, Сергей Михалков рассказывает о советском детском театре. Представители Всесоюзного агентства по авторским правам и Парижского общества авторов и композиторов драматических произведений договариваются об издании в СССР сборника французских комедийных пьес, а во Франции — тома советских комедий...

Если добавить, что в кинопрограмме фестиваля демонстрировались «Сибириада» А. Михалкова-Кончаловского, «Пять вечеров» Н. Михалкова, то станет ясно, что фестиваль на сей раз прошел с советским «акцентом».

Один из участников коллоквиума, директор «Национального драматического центра» в Каннах Мишель Дюба, с сожалением говорил мне, что Франция мало знает советский театр. В спектаклях ленинградцев он особенно отметил высокий профессиональный уровень актеров, «точность, тонкость, красоту и силу постановки».

В эти дни в Авиньоне повсюду можно было видеть символ фестиваля — «три ключа». Примечательно, что раньше на гербе Авиньона красовались семь ключей — по числу крепостных ворот, но фестиваль настолько прочно вошел в жизнь города, что власти «сократили» число ключей на гербе до трех.

А. ИГНАТОВ,
соб. корр. АПН.

Авиньон—Париж.

ГИБНУЩИЕ ГОРОДА

РИМ. Вновь отложены работы по спасению итальянского города Орвието — замечательного памятника древней архитектуры, расположенного в ста километрах от итальянской столицы. Хаотичное жилищное строительство, бурение артезианских колодцев привело к тому, что нарушился естественный баланс почвенного фундамента, на котором покоится город. За последние годы в нем начались оползни и обвалы, возникла серьезная угроза разрушения жилых домов и архитектурных памятников.

Итальянское правительство еще в прошлом году выделило средства для ведения работ по спасению Орвието, были разработаны многочисленные проекты, однако дело все еще не сдвинулось с мертвой точки, и угроза гибели древнего города становится все более острой.

Под угрозой разрушения находятся не только памятники старины Орвието. Медленно опускается в воды Адриатического моря Равенна — город, где похоронен великий Данте. Под натиском моря гибнут знаменитые дворцы Венеции, разрушаются древние архитектурные сооружения в Агридженто, Тоди и других городах.

Италия, как известно, находится в геологическом районе, где наблюдается понижение уровня земной коры. Однако, как отмечает местная печать, в разрушении ряда городов виноваты не только геологические процессы, а прежде всего безжалостная эксплуатация природных ресурсов, хаотичное жилищное строительство.

В. МАЛЫШЕВ.
(ТАСС).

С преимуществом армейцев

◆ ХОККЕЙ НА ТРАВЕ

СКА (СВЕРДЛОВСК) — «УРАЛЬСКИЙ ТРУБНИК» — 4:1 (2:1).

Голы забили: у СКА — Л. Лагутин (6 мин.), Л. Павловский (12 с пенальти), В. Темиргалиев (38), В. Казаков (50); у «Уральского трубника» — Р. Томаев (18).

Первая встреча команд-соседей на зеленом газоне стадиона «Калининец» проходила в спокойном и размеренном темпе. Об этом свидетельствуют даже почти равные интервалы между голами. Сегодняшние аутсайдеры чемпионата страны, хоккеисты из Первоуральска, и не рассчитывали на реванш за поражение у себя дома. Слишком неравные силы сегодня у этих команд. В игре заводчан, которым приходится выступать одним и тем же составом и зимой, и летом, сказывается усталость от совмещения двух сезонов. Кроме того, первоуральцы имеют гораздо меньший игровой опыт, чем их соседи. Ведь армейцы нынче принимали участие в целом ряде международных и всесоюзных состязаний. Особенно полезным был для них последний турнир в Москве, где десять свердловчан выступали в составах сборных страны.

Исход первого поединка соседей уже был предопределен двумя голами, забитыми армейцами еще в дебюте матча. Удачно сыграл Лев Лачугин, открывший счет. Он сумел прорваться в ударный круг и, обманув вратаря ложным движением, точно послал мяч в ворота.

А право на шестиметровый штрафной удар хозяева поля получили во время одной из острых атак. Первоуральцы пытались остановить Сергея Плешакова недозволенным приемом и были наказаны. Как всегда, пенальти было доверено пробить капитану команды армейцев Леониду Павловскому.

Два других гола были забиты почти в одинаковых ситуациях. Они явились закономерным следствием игрового преимущества хозяев поля, которые организовывали одну атаку за другой.

Гостям же редко удавалось пробиться до ударного круга. Рафик Томаев, забивший единственный гол, воспользовался ошибкой защитников и вратаря армейцев.

Вчера состоялась вторая встреча соперников.

М. АЛЕКСАНДРОВ.

ЛЫЖНИКИ ВЫХОДЯТ НА ТРАССЫ

Два дня на лыжном стадионе свердловского спортклуба Армии в Уктусе проходили соревнования сильнейших лыжников-гонщиков области по общей физической подготовке и в беге на лыжероллерах. На старт вышло более 300 спортсменов.

Среди девушек лучшей в многоборье (отжимание из упора на брусьях, кросс и бег на лыжероллерах) набрав 122 очка, стала Лариса Моркотнова — воспитанница ДЮСШ города Асбеста. Людмила Валина воспитанница ДЮСШ «Динамо», вышла победителем среди юниорок, набрав 120 очков. Ее одноклубница Наталья Саморукова — победительница среди женщин, она набрала 116 очков. Среди юношей сильнейшим стал воспитанник ДЮСШ Верх-Исетского металлургического завода Юрий Судницин, набравший 93 очка. Учащийся Свердловского техникума связи Юрий Любимов вышел победителем среди юниоров, он набрал 112 очков. Среди мужчин лучшим стал Михаил Кузнецов (завод Уралэлектротяжмаш), набравший 101 очко.

Слабо выступали лыжники облсовета «Буревестник», лучшая их представительница среди женщин заняла лишь 15-е место в беге на лыжероллерах (Вера Долгополова), лучший лыжник «Буревестника» среди мужчин—Владимир Усатов — проиграл победителю около 4 минут в беге на лыжероллерах на дистанции 15 км.

Я бы сегодня не стал затрагивать эти вопросы, так как из общества «Буревестник» нет ни одного кандидата в сборную команду области, но в этом зимнем сезоне студентов ждет серьезный экзамен — Универсиада студентов страны. Старший тренер облсовета «Буревестник» Николай Каюков считает, что рекомендации областной федерации лыжного спорта можно не выполнять, и сборная команда общества тренировалась там, где нет условий для совершенствования техники и специальной подготовки в беге на лыжероллерах. В итоге лыжники «Буревестника», заняв предпоследнее место, набрали всего 535 очков. А победителем соревнований стали спортсмены облсовета ДСО «Труд», набравшие 2170 очков (старший тренер Валерий Филин).

М. САМОЙЛОВ,
старший тренер области по лыжным гонкам.

спорт

◆ ФУТБОЛ

В ЗАЧЕТ СПАРТАКИАДЫ

Закончился турнир футболистов областного совета ДСО «Спартак» среди сильнейших коллективов физкультуры. Этот вид спорта входит в программу летней спартакиады облсовета. В финальном матче встретились футбольные коллективы Свердловского производственного объединения пассажирского таксомоторного автотранспорта и производственного объединения «Уралобувь». Со счетом 3:2 победу одержали автомобилисты, завоевав «золотые» жетоны. На втором месте — «Уралобувь», на третьем Сухоложское автотранспортное предприятие.

В спартакиадном зачете перед последним видом программы (городки) лидирует по-прежнему коллектив физкультуры производственного объединения «Уралобувь». С небольшим отрывом следуют за ним коллектив физкультуры Ирбитского химфармзавода и Свердловского трамвайно-троллейбусного управления. Эти коллективы, очевидно, и разыграют главный приз спартакиады. Все решит сентябрьский городошный турнир.

А. КОРОБКИН,
заведующий отделом облсовета ДСО «Спартак».

◆ ФУТБОЛ. ВТОРАЯ ЛИГА

ДОМА БУДЕТ ЛЕГЧЕ?

Последним матчем нижнетагильского «Уральца» в его турне по стадионам соперников была встреча в Баку с «Автомобилистом». Упорная борьба принесла победу азербайджанским футболистам — 3:2. В общем, это турне было неудачным для тагильской команды. После него «Уралец» имел 21 очко, которые он набрал в 31 матче и находился в конце турнирной таблицы команд четвертой зоны.

Встречей с командой «Дружба» из Йошкар-Олы тагильские футболисты начали шеституровую серию игр на своем поле, начали успешно.

Правда, счет в первом тайме открыли гости, сделал это Владимир Ненашкин. С этим минимальным преимуществом гостей и закончился начальный период игры, зато во втором тайме тагильчане стали полными хозяевами на поле. Вскоре Вадим Березкин сравнял счет, а затем Владимир Анисимов забил мяч, который и принес победу «Уральцу» — 2:1.

Этой победой тагильчане несколько поправили свое турнирное положение — у них 23 очка и предпосылки на дальнейший успех. Для этого у «Уральца» есть определенные условия: следующие пять матчей тагильчане проводят на своем поле, они принимают динамовцев Кирова, ижевский «Зенит», команду «Дила» из Гори, футболистов «Катайка» из Абовяна и «Ширака» из Ленинакана. Смогут ли тагильские футболисты в этих матчах поправить свое турнирное положение, покажут встречи на стадионе «Уралец».

Л. ШТАРК.

Нижний Тагил.

◆ САМОЛЕТНЫЙ СПОРТ

ЛУЧШИЕ В НЕБЕ

Закончились соревнования первенства области по самолетному спорту. Первые три места завоевали первая и вторая команды Свердловского авиаклуба ДОСААФ и первая команда Нижнего Тагила. Призерами в личном зачете стали все участники команды-победительницы: капитан команды В. Никифоров (в сумме за три упражнения набравший 2044 очка), С. Степанов (1959 очков) и С. Пиджаков (1867 очков). Этими состязаниями у спортсменов завершился летний спортивный сезон.

Н. МАЛЬЦЕВА.

◆ БОРЬБА КЛАССИЧЕСКАЯ

Успех уральцев

Чемпионом Центрального совета ДСО «Труд» стал борец с Верх-Исетского металлургического завода Геннадий Сухоруков, выступавший в весе до 62 кг. Турнир этот проходил в Свердловске, он собрал около двухсот борцов, представлявших 35 коллективов физкультуры Российской Федерации.

На этих соревнованиях успешно выступала команда Свердловского облсовета ДСО «Труд», она впервые стала призером чемпионата, завоевав третье место. Уральцы уступили лишь борцам Ростова-на-Дону, ставшим победителями, и спортсменам сборной Башкирии.

Н. РЯПОТОВА,
инструктор облсовета «Труд».

◆ ДЗЮ-ДО

«Бронза» из Дагестана

В Каспийске (Дагестанская АССР) прошло личное первенство Центрального совета ДСО «Труд» по борьбе дзю-до среди юношей среднего возраста. Более 160 юных борцов, представлявших 27 команд областей и краев Российской Федерации, оспаривали на татами звания чемпионов. Средний Урал представляли дзюдоисты спортклуба «Уралец» из Нижнего Тагила.

Юные тагильчане, воспитанники тренера В. И. Хозяинова, впервые принимали участие на таких соревнованиях и добились успеха.

Девятиклассник школы № 5 Сергей Грудин, выступая в весовой категории до 61 кг, стал бронзовым призером соревнований. Его товарищ по команде девятиклассник школы № 40 Станислав Чепраков в весе до 75 кг занял тоже третье призовое место. Грудин и Чепраков награждены дипломами третьей степени и бронзовыми жетонами Центрального совета ДСО «Труд».

В. ЗАВЬЯЛОВ.

◆ ВЕЛОСПОРТ

На приз газеты

Спартаковская команда Свердловского производственного объединения грузового автотранспорта стала победительницей в традиционной многодневной гонке на приз газеты «Вечерний Свердловск». Она выступала в составе: К. Узбеков, П. Шалягин, С. Гущин, А. Бугуев, В. Калугин и А. Родников.

Семь дней шла напряженная борьба на Новомосковском шоссе между сильнейшими велогонщиками области. Лидер команды СПОГАТ-1 Константин Узбеков с первого дня соревнований ушел вперед и сумел сохранить это преимущество до конца гонки.

В командном зачете на второе место вышли велосипедисты спортивного клуба «Спутник» (Нижний Тагил), а на третье — сельские спортсмены «Урожая».

С. ТКАЧУК.

◆ ГРЕБЛЯ

ПО БЫСТРОЙ ВОДЕ

На прошедших соревнованиях по гребле на байдарках и каноэ Министерства просвещения РСФСР юные гребцы сборной команды Свердловской области заняли общее четвертое место. Очень удачно выступили на дистанции 500 и 1000 метров в классе лодок К-2 М. Левчук и А. Алибин, завоевавшие второе место. В эстафетах юноши были первыми, а девушки вторыми.

В эти же сроки в городе Тропай Литовской ССР приняли участие на первенстве Центрального совета «Динамо» наши старшие воспитанники С. Г. Саляев, С. П. Подчинеков. Они успешно стартовали на дистанции 500 м в классе К-2 и заняли третье призовое место, выполнив норматив мастера спорта СССР.

В. ТЕРЕХОВ,
директор ДЮСШ № 5 горсовета.

ДАЛЕКОЕ — БЛИЗКОЕ

НАЧАЛО

ЭТО было 13 ноября 1945 года — событие, ожиданием которого свердловчане жили уже много дней.

В этот день кинофильм «Сильва» был показан в Свердловске в кинотеатрах «Октябрь», «МЮД», «Темп» и имени Маяковского. Он демонстрировался одновременно в Нижнем Тагиле и Каменске-Уральском.

Первый художественный фильм Свердловской киностудии начал свой путь по экранам страны и за рубежом.

В наши дни премьера нового фильма не вызывает особой сенсации. Но тогда, в первую послевоенную осень, первый фильм новой киностудии был событием чрезвычайной важности.

Как все начиналось?

В газете «Литература и искусство» за 1 января 1942 года Александр Фадеев писал:

«Сохраняя кадры искусства, правительство эвакуировало в глубокие районы страны лучшие наши театры, киностудии, столичные организации писателей, художников, композиторов... Война не вечна. Враг будет разбит. Придет время, когда мы будем строить нашу жизнь дальше... Работники искусств должны все свои знания и таланты, весь жар сердца своего отдать делу победы над врагом».

В глубоком тылу работало несколько студий художественных фильмов, а «столицей» советской кинематографии в военные годы стала Алма-Ата.

Летом 1942 года правительство приняло решение об организации на Урале кинофабрики. Прошло еще несколько месяцев, и в Свердловск приехал председатель Всесоюзного комитета по кинематографии Иван Григорьевич Большаков.

Заместитель председателя исполкома Свердловского горсовета в те годы П. Г. Панов рассказывал:

— Вместе с Большаковым мы объездили почти все Дворцы культуры и клубы, выбирая помещение для будущей студии. А когда побывали в клубе строителей на улице Ленина, решили: киностудии быть здесь!

И было это в декабре 1942 года.

Здание построено по проекту московского архитектора Я. А. Корнфельда в 1929—1933 годах, сейчас это — памятник промышленной архитектуры республиканского значения.

Сначала в клубе строителей кинематографистам выделили две комнаты на первом этаже — первой пятерке, приступившей к работе с 17 марта 1943 года, когда был издан приказ № 1 о начале существования Свердловской киностудии.

Когда помещение было полностью освобождено, началось внутреннее строительство. Выросли два съемочных павильона, одновременно создавались цеха. В Свердловске появились первые специалисты, начала прибывать аппаратура.

В нашем городе месяцами жили кинематографисты всех эвакуированных студий: одесситы, киевляне, ленинградцы. Один из них, Борис Николаевич Коноплев, сейчас главный инженер «Мосфильма». В те дни можно было встретить здесь и А. Сигаева — оператора, снимавшего «Чапаева».

Ветераны студии хорошо помнят специалиста по постройке декораций Дмитрия Флориановича Соколовского. Он помогал создавать цех декоративно-строительных сооружений.

Побывала в Свердловске и монтажер «Ленфильма» Е. А. Родионова, ставшая на первых порах начальником монтажного цеха студии.

В мае 1943 года на студии появились режиссер Александр Ивановский и оператор Жозеф Мартов. Они и возглавили первую съемочную группу.

Был издан приказ о запуске в производство первого художественного фильма «Сильва», и начались съемки.

Коротко о создателях картины. Режиссер Александр Ивановский пришел в кино в то время, когда советский кинематограф только делал первые шаги. Ивановский — постановщик фильмов «Дворец и крепость», «Степан Халтурин», «Иудушка Головлев», «Дубровский». Но особенно популярны его комедии «Музыкальная история» и «Антон Иванович сердится».

Оператор Жозеф Мартов работал над картинами «Встречный», «Человек с ружьем», «Яков Свердлов» и многими другими.

Нет необходимости пересказывать содержание известной оперетты Имре Кальмана. Напомним только, что именно первая художественная картина нашей студии явилась и первой экранизацией оперетты в советском кинематографе.

«Сильва» имела большой успех. Картину посмотрели десятки миллионов зрителей. Ее показывали и за рубежом, в том числе на родине композитора, в Будапеште. Имре Кальман, узнав об этом, писал из Нью-Йорка, куда он эмигрировал от фашистских захватчиков: «Я горжусь и радуюсь тому, что советское киноискусство принесло нам в Будапешт — город, тяжело пострадавший от фашистской оккупации и войны, — мою скромную оперетту. Поверьте, я со слезами на глазах смотрел на киноафишу, и мне вспомнилось, что в том самом кинотеатре, где сейчас демонстрируется этот фильм, репродукторы скрежетали полными ненависти и злобы словами нацистской пропаганды. А теперь эти репродукторы передают мелодии моей оперетты».

Сейчас Свердловская киностудия выпускает ежегодно восемь-десять художественных фильмов, множество документальных, научно-популярных, учебных лент.

А «Сильва» была первой.

Б. ЗЕЛИЧЕНКО,
член Союза кинематографистов СССР.

ИЗ ПОЧТЫ СТРАНИЦЫ «ЗАКОН ЕСТЬ ЗАКОН»

ПРИ СВИДЕТЕЛЯХ

Солнечное утро сулило погожий день. Выхожу из дома. Сегодня — выходной. Впереди, по тротуару, плетутся четыре понурые мужские фигуры. Вдруг двое из них резво отбегают вправо, на небольшую полянку и тормошат пьяного, распластавшегося на траве.

— Вы что делаете? Милицию вызову! — вдруг гулко раздается женский голос.

Это кричат откуда-то с верхнего этажа. Оборачиваюсь. Один из парней что-то быстро прячет в карман светлого пиджака. Догадываюсь: снял часы.

— А ну, брось! Брось, тебе говорят! — выкрикиваю первые подвернувшиеся слова.

Парень — худощавый, среднего роста. Лицо его спокойно, глаза холодные, неподвижные.

— Отец, молчи. Хуже будет...

Меня ошарашивает эта спокойная наглость, тихий, ровный голос.

— Отдай, тебе говорят, — громко повторяю я.

Но парень спокойно проходит мимо.

Что предпринять? Четверка шествует впереди. У одного из них в сумке побрякивает пустой бидон. Со стороны посмотрят — обычный поход за квасом. Оглядываюсь по сторонам — улица почти пустынна. Что делать? Их четверо, одному не справиться. Навстречу движется пенсионер, еле волочит авоську с двумя литровыми бутылками молока. Пропускаю его. Окрепло решение — не упустить.

На трамвайной остановке «Протезный завод» замечаю двух молодых мужчин. Подхожу к ним. Волнуюсь, говорю:

— Вот эти четверо только что ограбили человека. Давайте задержим их. Это — преступники!

Небольшая пауза, и один из них, тот, что ближе ко мне, изрекает:

— А ну их... — и присовокупляет матерщину.

А четверка уже сворачивает за угол, в переулок. Они, вероятно, слышали наш разговор. Наискосок пересекают дорогу и скрываются во дворе. Идут не спеша. Какая наглость, уверенность в своей безнаказанности! Средь бела дня ограбили человека, пусть пьяного, а вышагивают, как будто ничего не случилось.

На углу улиц Луначарского и Шевченко забегаю в одну из телефонных кабин. Набираю «02». Диспетчер принимает заявку. Вижу, как парень в сером пиджаке на ходу снимает его с себя, отдает рядом идущему, надевает другой. Маскарад!

Неужели уйдут? Но вот милицейский «газик» тормозит как раз напротив четверки. От нее отделяется тот, что был в сером пиджаке. Бежит. Но его настигает милиционер. Парень пытается сорвать с руки украденные часы. Сержант предупреждает:

— Не снимать!

С этого момента преступник становится послушным, как благовоспитанный ребенок. Называет себя Якушевым Александром Николаевичем...

Произошло то, что и должно было произойти. Преступник не ушел от ответственности. Таков закон нашей действительности. Куда девалась его холодная, жестокая решительность? Теперь он угодлив, заискивает.

Вот и все. Даже самому не верится: прошло минут двадцать. А показалось — вечность. Столько пришлось пережить за этот короткий промежуток времени! Мог пройти мимо? Мог, наверное, но не прошел. Задело за живое... А другие — те, что стояли на остановке? Увы... Не хочется связываться, тратить время. Ругается пьяный в трамвае? Чего от него еще ждать... Хулиган говорит пошлости женщине? Не бьет же... Трое мальчишек бьют одного? Баловство... Всему-то находится оправдание, всему, и прежде всего, себе. Все-то мы понимаем. Лишь бы не побеспокоить себя лишний раз...

А может, стоит серьезно задуматься над тем, что именно наше равнодушие — главная причина появления таких вот парней? Они твердо верят, что прохожие с ними связываться не будут. И от этой уверенности наглеют. Можно назвать много причин, почему Александр Якушев, не задумываясь, ограбил человека. Но одна из них совершенно ясна — попустительство окружающих.

У работников милиции есть служебный долг. Они его выполнили. У каждого из нас есть гражданский долг. Всегда ли мы его выполняем?

Ю. РЯЗАНОВ,
старший научный сотрудник Свердловского краеведческого музея.

Недавно жители Улан-Удэ принимали у себя популярного американского певца, члена Всемирного совета мира Дина Рида.

До этого он побывал в северных районах Иркутской области и Бурятии, на БАМе. О встречах со строителями Байкало-Амурской магистрали, тружениками Сибири и Дальнего Востока расскажет новый фильм Дина Рида.

«Мне легче: когда я работаю — мне аплодируют, — сказал Дин Рид, обращаясь к многотысячной аудитории перед концертом в Улан-Удэ. — Вы работаете без аплодисментов, но от этого подвиг ваш еще весомее. Своими руками вы преображаете природу, вы работаете на светлое будущее. Я восхищаюсь вами, я уважаю вас. Я аплодирую вам».

***НА СНИМКЕ:** традиционным хлебом-солью, цветами встретила столица Бурятии Дина Рида.*

Фотохроника ТАСС.

ПРЕСС-СЛУЖБА «НА СМЕНУ!»

История почтового ящика

История почтовых ящиков насчитывает более трехсот лет. Наиболее раннее упоминание о них содержится в документах городской почты Парижа за 1653 год. Здесь же встречается имя человека, по предложению которого они были установлены, это почтовый работник Ренуар де Виллайс.

Введение почтового ящика пришлось по нраву и тем, кто писал письма, и тем, кто занимался их доставкой. Формы ящиков в разных странах и в разное время были самые разнообразные. В России почтовые ящики появились в 1848 году. Первоначально они были только в почтовых конторах, которых даже в Петербурге и Москве было не более пяти-шести. Для отправки писем необходимо было лично явиться в почтовую контору и оплатить стоимость пересылки корреспонденции. В конце 1848 года почтовые ящики для сбора простых писем стали устанавливать на центральных улицах и в мелочных лавках Петербурга и Москвы. В предписании Почтового департамента 1 ноября 1848 года говорилось, что почтовые ящики вводятся с целью облегчения способов пересылки писем.

Почтовые ящики для круглосуточного сбора писем на улицах городов стали возможными только при введении знаков почтовой оплаты. Уже позже появились «штемпельные конверты», в стоимость которых входила пересылка письма. На лицевой стороне или на клапанах конвертов краской печатались круглые штемпельные знаки с изображением государственного герба, почтовой эмблемы в виде двух скрещивающихся рожков и стоимости отправления. Штемпельные знаки, прообразы почтовых марок, указывали, что письмо оплачено и его можно не оформлять на почте, которая часто находилась очень далеко от дома. Первые русские почтовые марки появились в январе 1858 года.

Первые почтовые ящики были громоздкие, неудобные. В музее связи им. А. С. Попова сохранился экземпляр такого ящика. Сделан он из дюймовых досок, обшитых снаружи листовым железом. В 1851 году на вокзалах только что открытой железной дороги Петербург — Москва они были установлены, а на передней стенке помещалась инструкция к их использованию. Однако ящики легко вскрывались, это вызывало к ним недоверие. В 1859 году появились ящики, отлитые из чугуна, весящие более 30 пудов.

Со временем конструкция ящиков менялась, совершенствовалась. В 1875 году появились любопытные «сборщики» писем. На них устанавливался циферблат со стрелками. Первая из них отмечала время очередной выемки корреспонденции, а вторая — время доставки их адресату. Но такая система требовала особой аккуратности и, видимо, поэтому эти ящики просуществовали только пять лет.

В 1910 году стали применяться ящики с донной дверцей. Они просуществовали до 1924 года, а принцип донной выемки сохранился до сих пор.

Почтовые ящики, которые установлены на улицах наших городов, разработаны более двух десятилетий назад. Совершенствование почтовых ящиков продолжается. Сотрудники специального проектно-конструкторского бюро Министерства связи СССР подготовили несколько опытных образцов почтовых ящиков. По размерам они немного превосходят нынешние. Предусматривается их установка на специальных стойках у края тротуара. Пешеходам они мешать не будут, зато водителям почтовых машин и мотоциклов станет намного удобнее извлекать письма из ящиков.

А. НЕЧАЕВ.

ДРУЖБА

Встреча в «Колоске»

Теперь уже отгремели барабаны, голоса ребят в пионерских лагерях. Но до сих пор школьники вспоминают веселые дни отдыха. Есть что вспомнить ребятам и девочкам из Каменского района, которые отдыхали в третью смену в пионерлагере «Колосок». **В гости к ним в конце августа приезжали работники сельского хозяйства Западночешской области ЧССР.** Гостям показали концерт на детской эстраде, вручили памятные сувениры. В свою очередь гости подарили ребятам книги, настольные игры, значки.

А. ВЛАДИМИРОВ.

ШЕФСТВО

День подростка

В Знаменском Доме культуры Сухоложского района со вниманием и заботой относятся к подросткам. Их привлекают к участию в различных мероприятиях, проводят с ними беседы. **А недавно в Доме культуры прошел День подростка. Перед ребятами выступил участковый инспектор В. Сакерин.** Он рассказал о правилах дорожного движения, привел много поучительных примеров из жизни. После беседы прошла «велосипедная» эстафета, были организованы игры, состоялся концерт.

ДОБРЫЙ ДЕНЬ, УРАЛЬЦЫ!

Такие дни в Знаменском Доме культуры решено проводить регулярно.

В. ВОЛОДИН.

ВЫСТАВКИ

Людям труда

В выставочном зале Каменска-Уральского открылась выставка «Советские художники — людям труда». Она организована Союзом художников СССР и посвящена пятидесятилетнему юбилею первой пятилетки.

Экспозиция побывала в Магнитогорске, Нижнем Тагиле и других городах страны.

Среди произведений выставки — работы уральских мастеров Б. Семенова, Ю. Чернова и других.

В. ЛИДИН.

Традиционная осенняя

В Шалях прошла традиционная осенняя выставка даров природы. Два дня в районном Доме культуры было шумно. Много было владельцев «даров», еще больше — посетителей. Они смогли увидеть здесь и «удивительные овощи» и ягоды, и цветы, а также всевозможные блюда из грибов, ягод, плодов.

В. СОРОКИН.

ШАХМАТНЫЙ КЛУБ

ПОЗДРАВЛЯЕМ ПОБЕДИТЕЛЕЙ

В наш традиционный «Майский конкурс» решений входили четыре позиции-миниатюры свердловских авторов. Ответы на эти задания прислали девяносто два наших читателя. Называем победителей конкурса.

Самые подробные решения с указанием ложных следов нам сообщили **И. Вольман** (Н. Тагил), **В. Епин** (Н. Тура), свердловчане **А. Битлер, В. Исаков, С. Никифоров, А. Сморудов** и **В. Утков.**

Верные и полные ответы указали свердловчане **В. Батуев, В. Булашов, Р. Исхаков, В. Калугин, Б. Куликов, Ю. Николаев, С. Попов, В. Сединкин, В. Солончев, А. Сысков,** а также **В. Арефьев** (В. Салда) **М. Гуляев, Я. Каплун** (В. Пышма), **В. Клюков** (Н. Серги) **М. Муратов, А. Посный** (Н. Тагил), **Р. Хатямов** (Среднеуральск), **Худорожков** (с. Колчедан) и **В. Шматко** (К.-Уральский).

Поздравляем победителей, благодарим всех участников нашего конкурса!

Предлагаем проверить ответы на конкурсные задания.

№ 837. А. Мензоров. 1. Ка6! **№ 838. Г. Сердюков.** 1 Ке4! Цугцванг. 1... Крd3, Крd5 2. Фb3, Фс3.

№ 839. П. Печенкин. После 1. Крd3! — цугцванг. 1... Крh4 2. Кd5! f5. Крh5 3. Кf6, Кf4; 1... f5 2. Лg7! f4, Кр— 3. Кf5. Если сразу 1. Лg7?, то 1... d3! «Задача, достойная мастера!» (А. Битлер, Свердловск).

№ 840. Ю. Белякин. 1. Ка2! Л:а3 2. Кс1 Лс3 3. Ке2! (3. Ка2? Лс2 4. Кре4 Кd2. 5. Крd3 Л:а2 6. Кd5 Кb1!) 3... Ле3 4. Кd4! К:d4 5. Кf5! К:f5 — неожиданный пат в центре доски! «Хитрый этюд» (В. Утков, Свердловск).

ТОЛЬКО ОДИН ТЕМП

№ 857.

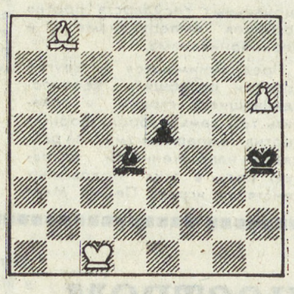

Белые выигрывают.

В этой позиции надежда белых выиграть — пешка h6, но первое впечатление таково, что шансов на победу нет никаких. Чтобы помешать движению пешки, черным достаточно сыграть 1... е4, включая слона и беря под контроль поле превращения. Однако шахматы тем и интересны, что в самых простых на первый взгляд позициях могут быть заложены необычайные идеи. Нужно только суметь их раскопать — они на поверхности не лежат. Начнем «раскопки».

1. Са7! Естественная идея — жертвой отвлечь черного слона от его главной миссии — борьбы с пешкой.

1... Са1 2. Крb1 Сс3 3. Крс2 Са1. Все обычные средства борьбы со слоном белые использовали, но как будто никаких выгод не достигли. Однако это не так. Небольшие изменения, произошедшие на доске по сравнению с первоначальным положением, создали основу для невероятной комбинации.

4. Сd4!! Фантастический ход! Его чрезвычайно трудно найти, но когда он сделан, все становится понятно. Если черные берут слона пешкой, то после 5. Крd3 король немедленно блокирует пешку и выключает слона из игры. Однако и другая возможность не лучше: после 4... С:d4 5. Крd3 и 6. Кре4! белые также надежно блокируют пешку черных, а свою проводят в ферзи. Черному слону больше вредит черная пешка, чем белый слон. Ирония судьбы! Черным нужен был только один ход, чтобы включить слона в игру, но они так и не успели его сделать. Недаром шахматы называют «трагедией одного темпа».

Автор этой чудесной миниатюры — австрийский композитор **П. Хейекер.** Он составил ее в 1930 году.

Следующая позиция — с разнопольными слонами. Ее составил наш читатель.

№ 858. Р. ХАТЯМОВ
Среднеуральск

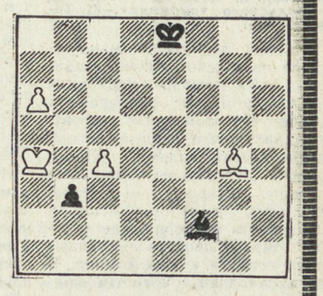

Белые выигрывают

Попробуйте найти победу белых в этом положении.

Отдел ведет П. СТЕПАНОВ.

СТРАНА ФИЛАТЕЛИЯ

«Аристотель XIX века»

150 лет тому назад, в 1829 году, совместно с С. Эренбергом и Г. Разе выдающийся немецкий естествоиспытатель и путешественник Александр Гумбольдт (1769—1859) совершил большое путешествие на Урал, Алтай и к Каспийскому морю. Методика исследований и описание стран, которые посетил этот ученый, явились образцом для научных экспедиций XIX века.

Гумбольдт дал ряд важных теоретических обобщений о взаимосвязи физико-географических явлений и распределения их по земной поверхности, в частности обосновал идею растительных зон, установил ряд климатических закономерностей. В труде «Космос» он попытался нарисовать физическую картину мира. Александр Гумбольдт явился одним из основоположников современной географии растений, геофизики и гидрографии. Произведения А. Гумбольдта оказали большое влияние на дальнейшее развитие естествознания в трудах Ч. Дарвина, Н. А. Северцева, К. Ф. Рулье и других.

Ф. Энгельс назвал имя А. Гумбольдта в ряду ученых, творческая деятельность которых послужила развитию материалистического направления в естествознании.

А. Гумбольдт был членом Берлинской академии наук, почетным членом Петербургской академии наук. За широкий круг научных интересов современники называли А. Гумбольдта «Аристотелем XIX века». В этом году исполняется 210 лет со дня его рождения и 120 лет со дня его смерти.

Министерство связи СССР в 1959 году в связи со 100-летием со дня смерти А. Гумбольдта издало марку с портретом ученого, выполненную художником В. Завьяловым по картине немецкого художника Карла Бегаса.

Несколько марок посвящено Александру Гумбольдту в ГДР, ФРГ, на Кубе.

Ю. СОРКИН,
кандидат медицинских наук.

Снимок Е. ЮРКИНА.

Прилетел концерт на самолете

...И вот наш АН-2 уже мчится по посадочной полосе. Еще несколько проворотов винта. Мы на месте, в Таборинском районе. Навстречу по летному полю идет человек. Знакомимся: второй секретарь Таборинского райкома ВЛКСМ Михаил Полянский. Быстро грузимся, и вперед — в клуб. Вторым самолетом прибыли и остальные наши ребята во главе с художественным руководителем агитбригады Владимиром Ивановичем Холмовым.

После обеда первая репетиция. «Раз, два, раз, раз», — идет настройка аппаратуры. Слышатся в фойе клуба звуки саксофона. Это репетирует Николай Мартьянов. Но вот все настроено, все готовы к выступлению. «Гулко, четко бьет метроном... Новые песни над миром несутся, песни, рожденные Октябрем, песни, рожденные революцией», — читает Валерий Ефанов. Этими словами начиналось каждое выступление нашей агитбригады перед тружениками колхозов Таборинского района.

Трудно здесь нынче колхозам. Последствия недавнего наводнения дают о себе знать. Люди работают не покладая рук. Поэтому мы не были уверены, что наши концерты соберут много зрителей. Но — ошиблись. К вечеру люди потянулись в клуб. Н. Бельская читает лекцию о международном положении. А колхозники все подходят и подходят.

После небольшого перерыва начинается концерт. Как хорошо слушают! У людей военного поколения слезы на глазах: это В. Сенников читает стихотворение «Все на рассвете началось»... Затем поет Тамара Будниева, выступают М. Бордюгов, А. Шерстенев, Н. Мартьянов. Завершила концертную программу Надежда Зенкова. Ее пение очень понравилось зрителям, долго не смолкали их аплодисменты.

Галкино, Оверино, Кузнецово. Везде люди тепло принимали представителей художественной самодеятельности авиаотряда. Везде полные залы клубов приветствовали нас. Но наш взыскательный художественный руководитель В. И. Холмов и руководитель ВИА В. Зенков старались сделать так, чтобы с каждым концертом повышалось качество исполнения. Коллектив работал, как единый, хорошо отлаженный механизм.

«Награждается агитбригада Свердловского авиаотряда за культурное обслуживание тружеников сельского хозяйства Таборинского района». Такие слова прозвучали на последнем нашем концерте в Таборах.

Долго зрители не отпускали самодеятельных артистов со сцены. Им хотелось узнать побольше об авиации, о нашем предприятии, об ансамбле. И ребята отвечали на вопросы. А впереди у нашей бригады новые агитполеты, новые концерты.

Ю. НИКОЛАЕВ,
секретарь комитета ВЛКСМ Свердловского авиаотряда.

Редактор И. МАЛАХЕЕВ.

НАШЕ СПРАВОЧНОЕ БЮРО

ТВ

Среда, 5

«ВОСТОК»

8.00 — МОСКВА. «Время».
8.40 — Утренняя гимнастика.
9.05 — Программа мультипликационных фильмов.
9.35 — «На таежных ветрах». Телевизионный художественный фильм. 1-я серия.
10.50 — Клуб кинопутешествий.
11.50 — Новости.
14.00 — Новости.
14.20 — Программа телевизионных документальных фильмов.
15.15 — «Рассказы о художниках». Народный художник Азербайджанской ССР Т. Нариманбеков.
16.00 — Концерт камерного ансамбля «Гармония» Киевской государственной филармонии.
16.30 — Д. Фурманов. «Чапаев».
17.15 — «Творчество юных». Выступление детского хора телевидения и радио Народной Республики Болгарии.
17.45 — Жизнь науки.
18.15 — Сегодня в мире.
18.30 — Вечер поэзии С. Острового в Концертной студии «Останкино».
20.00 — Концерт артистов балета Государственного академического Большого театра Союза ССР.
20.30 — «Время».
21.00 — Международная встреча по футболу. Сборная СССР — сборная ГДР. В перерыве — Сегодня в мире.

ВТОРАЯ ПРОГРАММА

10.00 — МОСКВА. Программа передач.
10.10 — Программа научно-популярных фильмов.
10.40—11.40 — Русская народная сказка. 4 класс.
11.10 — Учащимся ПТУ. Общая биология. Борьба за существование.
12.10—16.25 — Немецкий язык. Вступительная передача.
12.40—13.50 — Природоведение. 3 класс. Ориентирование на местности.
13.00 — Телевизионные передачи по истории, обществоведению и основам Советского государства и права на первое полугодие 1979/80 учебного года.
14.10 — Студентам-заочникам. Физика. 3 курс. Вступительная передача.
15.25 — Гомер. «Одиссея». Передача 1-я.
16.55 — «Это мы не проходили». Художественный фильм с субтитрами.
18.30 — К началу нового учебного года. Беседа с министром просвещения СССР М. А. Прокофьевым.
19.00 — Свердловск. Новости.
19.10 — Подросток. Тревожная ситуация.
19.55 — Киножурнал «Советский Урал».
20.05 — Реклама.
20.10 — Для вас, малыши!
20.30 — МОСКВА. «Время».
21.00 — Свердловск. «Истребители». Художественный фильм.
22.35 — Новости.
22.50 — «Писатель и его герои».

РАДИО

СРЕДА, 5 СЕНТЯБРЯ

6.30 — Программа передач. 6.35 — Областные известия. 6.45 — Овощам — надежное хранение. 7.55 — Обзор областных газет. 8.15 — Досуг ваших друзей. Выступают участники самодеятельности города Североуральска. 10.25 — Производственная гимнастика. 10.35 — Областные известия. 10.45 — Объявления. 16.45 — Обзор газеты «Вечерний Свердловск». 16.50 — Объявления. 17.15 — Передача для старшеклассников «Компас». 20.00 — Областные известия. 20.40 — Передачи из Москвы.

СЕГОДНЯ В КИНОТЕАТРАХ:

ОКТЯБРЬ — Роковой пикник.
СОВКИНО — Золотой теленок (две серии).
УРАЛ — Шествие золотых зверей. Лисы Аляски. Синема в России. Вива, Куба, вива, фестиваль!
ТЕМП — Вежливый Фейзо (Турция). Спасите «Конкорд» (Франция).
САЛЮТ — Звездноглазый.
ЭКРАН — Версия полковника Зорина.
БУРЕВЕСТНИК — Учитель (Куба). Колумбийский связной (Колумбия).
СТРЕЛА — Месть и закон (две серии).
ИСКРА — Прокаженная. Генрих VIII и его шесть жен.
РОДИНА — Версия полковника Зорина.
ЗНАМЯ — Жестокое лицо Нью-Йорка. В пыли звезд.

ПОГОДА

5—6 сентября по области ожидается переменная облачность, местами кратковременные дожди, ветер северо-западный, 5—10 метров в секунду. Температура воздуха ночью 6—11, при прояснениях 1—6, днем 12—17 градусов тепла.

Звоните: Редактор — 51-28-61. Зам. редактора — 51-38-75. Ответственный секретарь — 51-74-67. Секретариат — 51-47-26 и 58-95-48. Отдел рабочей и инженерной молодежи — 58-96-11. Отдел коммунистического воспитания — 51-60-33. Отдел комсомольской жизни и молодежных проблем — 58-92-41. Отдел сельской молодежи — 51-34-22. Отдел военно-спортивный — 51-39-09. Отдел учащейся молодежи — 58-93-89. Отдел культуры — 51-28-32. Отдел информации — 51-16-81, 58-92-37. Отдел писем — 51-56-69. Фотокорреспондент — 51-38-28.

Пишите: 620219 Свердловск, ГСП 153, ул. 8 Марта, 8. Редакция газеты «На смену!».

НС 20524. Заказ № 7134. Тип. изд-ва «Уральский рабочий», г. Свердловск, проспект Ленина, 49. Индекс 53800. Тираж 155.000