ПЯТИЛЕТКЕ ЭФФЕКТИВНОСТИ И КАЧЕСТВА — ЭНТУЗИАЗМ И ТВОРЧЕСТВО МОЛОДЫХ!

ПРОЛЕТАРИИ ВСЕХ СТРАН, СОЕДИНЯЙТЕСЬ!

НА СМЕНУ!

ОРГАН СВЕРДЛОВСКОГО ОБКОМА ВЛКСМ

ГАЗЕТА ОСНОВАНА 18 ИЮНЯ 1920 ГОДА

№ 168 (11057) ◆ ПЯТНИЦА, 31 АВГУСТА 1979 г. ◆ ВЫХОДИТ ЕЖЕДНЕВНО, КРОМЕ ВОСКРЕСЕНЬЯ И ПОНЕДЕЛЬНИКА ◆ Цена 2 коп.

СЕГОДНЯ В НОМЕРЕ:

2 стр.

◆ СТУДЕНЧЕСКИЕ ОТРЯДЫ — РОДИНЕ

3 стр.

◆ АВТОР «УРАЛЬСКОЙ РЯБИНУШКИ»

4 стр.

◆ ПУСТЬ СТАНУТ МАССОВЫМИ СТАРТЫ

Доска почета

Сегодня на Доску почета газеты «На смену!» заносятся фамилии молодых механизаторов, намолотивших более 1000 центнеров зерна. Знакомьтесь с передовиками уборочной кампании.

Красноуфимский район

Мартемьян НИКОЛАЕВ, комбайнер совхоза «Семеновод». С начала страды намолотил 2729 центнеров зерна.

Артинский район

Анатолий ТУРЫШЕВ, комбайнер совхоза «Ударник». 1817 центнеров.

Николай АЛЕКСЕЕВ, комбайнер совхоза «Ударник». 1345 центнеров.

Геннадий КОЗЛОВ, комбайнер совхоза «Манчажский». 1821 центнер.

Ачитский район

Николай ЗОБНИН, комбайнер совхоза «Афанасьевский». 1625 центнеров.

Павел ВАХРАМЕЕВ, комбайнер совхоза «Афанасьевский». 1482 центнера.

Владимир БЕЗМАТЕРНЫХ, комбайнер совхоза «Афанасьевский». 1500 центнеров.

Виктор НЕКРАСОВ, комбайнер совхоза «Бакряжский». 1270 центнеров.

Алексей ТРАПЕЗНИКОВ, комбайнер совхоза «Бакряжский». 1200 центнеров.

Владимир СТЕРХОВ, комбайнер совхоза «Заря». 1506 центнеров.

Максак МУНИРОВ, комбайнер совхоза «Уфимский». 1350 центнеров.

Анатолий ГУСЕВ, комбайнер совхоза «Заря». 1182 центнера.

КОМБАЙНЕРЫ! ВКЛЮЧАЙТЕСЬ В СОРЕВНОВАНИЕ ЗА НАИБОЛЬШИЙ НАМОЛОТ ХЛЕБОВ! СОБРАТЬ ВЫРАЩЕННЫЙ УРОЖАЙ ДО ЕДИНОГО ЗЕРНЫШКА — ВАШ ХЛЕБОРОБСКИЙ ДОЛГ!

Поздравляем!

СТУДЕНТАМ И ПРОФЕССОРСКО - ПРЕПОДАВАТЕЛЬСКОМУ КОЛЛЕКТИВУ СВЕРДЛОВСКОГО ИНЖЕНЕРНО - ПЕДАГОГИЧЕСКОГО ИНСТИТУТА.

Дорогие товарищи!

Центральный Комитет ВЛКСМ сердечно поздравляет вас, первых студентов и профессорско-преподавательский коллектив Свердловского инженерно-педагогического института, с началом учебного года. Вы избрали прекрасную и благородную профессию наставников рабочей смены страны.

Замечательно быть мастером в любом деле, но особенно почетно заслужить право быть мастером человеческих судеб. Пройдут годы учебы — и Родина, партия доверят вам самое дорогое достояние нашей страны — молодое поколение ведущего класса советского общества. От вас во многом будет зависеть их подготовка к труду и жизни.

Будьте достойны этого высокого доверия, глубоко овладевайте знаниями и профессией. Уверены, что комсомольская жизнь студентов Свердловского инженерно-педагогического института будет яркой, насыщенной и кипучей, поможет вам всесторонне подготовиться к будущей педагогической деятельности.

ЦЕНТРАЛЬНЫЙ КОМИТЕТ ВСЕСОЮЗНОГО ЛЕНИНСКОГО КОММУНИСТИЧЕСКОГО СОЮЗА МОЛОДЕЖИ

* * *

Сердечно поздравляю коллектив студентов, преподавателей, сотрудников Свердловского инженерно-педагогического института с началом первого учебного года.

Уверен, что из стен института будут выходить инженеры-педагоги — специалисты высокой квалификации, способные внести свой вклад в дело обучения и воспитания нашей молодежи, дальнейшее совершенствование профессионально-технической школы нашей великой Родины.

Желаю всем вам вдохновенного труда, больших творческих успехов в работе и учебе.

Председатель Государственного комитета СССР по профессионально-техническому образованию А. А. БУЛГАКОВ.

Сегодня состоится торжественное открытие первого в стране вуза Государственного комитета СССР по профессионально-техническому образованию — Свердловского инженерно-педагогического института

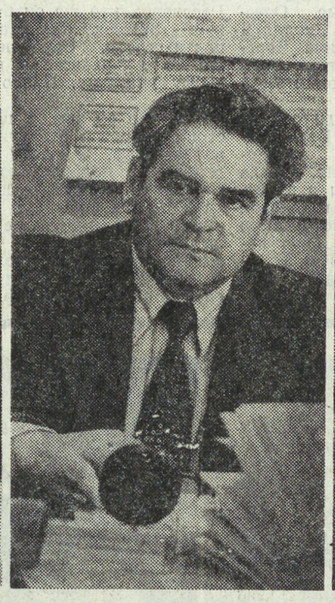

◆ ФОТОРЕПОРТАЖ

С ДНЕМ РОЖДЕНИЯ, НОВЫЙ ВУЗ!

ВОТ и пришел этот день. День, за чертой которого остались тревоги, волнения. День, впереди которого — радость первооткрывателей.

Знакомьтесь: еще вчера они были абитуриентами, а сегодня — студенты первого курса первого в стране инженерно-педагогического института.

Закончены вступительные экзамены, пройден конкурсный «барьер». А проходной балл, надо сказать, был достаточно высоким. Но все это уже осталось позади. Первая строка в биографии Свердловского инженерно-педагогического института написана.

Волнующий момент зачисления... В кабинете ректора института В. В. Блюхера собрались члены приемной комиссии.

— Вызывается абитуриентка Ольга Ануфриенко.

Ольга входит в кабинет уверенно. На собеседовании держится спокойно, четко отвечает на вопросы членов приемной комиссии.

На вступительных экзаменах Ануфриенко набрала 23,5 балла. Рабочая специальность — слесарь-сборщик. Закончила ГПТУ № 72 Омска. Трудовой стаж — 5 лет. Была комсоргом цеха. В. В. Блюхер поздравляет Ануфриенко с зачислением.

И снова голос в динамике.

— Вызывается Андрей Микуров.

...Там, в коридоре, ждет Андрея отец. Беспокоится. Хотя, казалось бы, для волнения нет причин. Андрей сдал вступительные экзамены хорошо. Профессию выбрал по душе. По отцовским стопам пошел — до поступления в институт работал мастером производственного обучения в ГПТУ № 47 Полевского. Коллеги они с отцом.

300 студентов. 300 судеб, ярких, впечатляющих — это лучшие из лучших выпускников профессионально-технических училищ, индустриально-педагогических техникумов, лучшие из молодых производственников. Свердловский инженерно-педагогический институт принимает достойное первое поколение.

А. ТАШБУЛАТОВА.

НА СНИМКАХ: в актовом зале — собрание перед зачислением; ректор Свердловского инженерно-педагогического института, председатель приемной комиссии, профессор В. В. Блюхер; в добрый путь, новый вуз; Ольга Ануфриенко, студентка первого курса СИПИ.

Снимки Л. БАРАНОВА.

РАБОЧАЯ АКАДЕМИЯ

ЗАВТРА, 1 сентября 1979 года, начнется первый учебный год в пятнадцатом по счету высшем учебном заведении столицы Среднего Урала. Мы, свердловчане, горды тем, что именно в нашем индустриальном городе, в самом крупном и самом рабочем его Орджоникидзевском районе создан первый в стране инженерно-педагогический институт Государственного комитета СССР по профессионально-техническому образованию.

В этом мы видим новое проявление огромного внимания Коммунистической партии и Советского правительства к опорному краю державы, новой заботы о формировании достойного пополнения его славного рабочего класса, новое признание заслуг уральцев в успешном решении больших народнохозяйственных задач.

Еще в довоенные годы были вузы, которые готовили кадры высшей квалификации для школ ФЗУ. И сегодня нам есть у кого учиться, на чей опыт опираться. В стране более 70 индустриально-педагогических техникумов. На 36 специализированных факультетах вузов страны готовятся педагогические кадры для профтехучилищ. Однако этой широкой и стройной системе до недавнего времени как бы не хватало главного, завершающего звена.

Теперь такое звено есть. Это — Свердловский инженерно-педагогический институт. С момента своей организации он является строго программно ориентированным высшим учебным заведением.

Прежде всего, новый вуз страны ориентирован на подготовку высококвалифицированной смены современного рабочего класса, который был, есть и всегда будет главной производительной силой нашего общества.

Во-вторых, новый институт целиком и полностью ориентирован на запросы государственной системы профессионально-технического образования, которая стала основной и подлинной массовой школой подготовки рабочих высокой квалификации.

Имеет наш вуз точную отраслевую ориентацию. Машиностроительный и электроэнергетический — его первые факультеты. Институт будет непосредственно готовить специалистов для отраслей, которые стали сердцевиной всей промышленности, всего народного хозяйства.

Определены также экономические регионы, где станут трудиться наши первые выпускники: Нечерноземье и Урал, Сибирь и Дальний Восток — самые жаркие точки новостроек и нынешних, и будущих пятилеток.

Сегодня нами реализованы решающие задачи первого этапа, направленные главным образом на организованное начало первого года обучения.

План набора студентов выполнен в точности по количественным и по качественным показателям. В конкурсе участвовали более 1000 человек. Принято 300.

Наш первый студенческий набор — это цвет рабочей молодежи, лучшие из выпускников профтехучилищ и индустриально-педагогических техникумов, молодые производственники с высокими разрядами, посланцы Вооруженных Сил, имеющие кроме боевой и должную трудовую закалку.

Назову имена лишь некоторых из них. Только на «отлично» сдали выпускные экзамены на подготовительном отделении уралмашевский слесарь-сборщик 6-го разряда Петр Чиргин, вчерашние воины Сергей Вольхин и Сергей Молодых, ударницы коммунистического труда Валентина Гришанина, Наталья Пильникова, Марина Пономарева.

А вслед за рабфаковцами в строй студентов вуза встали юноши и девушки, окончившие средние специальные и профессионально-технические учебные заведения с дипломами с отличием. Среди них делегат XVIII съезда ВЛКСМ токарь 4-го разряда из города Лысьвы Пермской области Марина Юркина и машинист автокрана 6-го разряда из города Мары Туркменской ССР Алиберды Дурдыев, студент-отличник Киевского индустриально-педагогического техникума Виктор Воронов и выпускница СГПТУ города Дзержинска Горьковской области Ольга Трощенко, удостоившаяся чести быть сфотографированной в Кремлевском Дворце съездов при развернутом Знамени ЦК ВЛКСМ.

Примечателен и путь в наш институт девушки-якутки Зинаиды Кириковой. Она с золотой медалью закончила учебу в сельской школе своей республики, затем поступила в новосибирское техническое училище, в котором также получила диплом с отличием.

Словом, в числе абитуриентов вуза находились посланцы почти всех союзных республик, двадцати областей и автономных республик Российской Федерации.

Итак, первый шаг сделан, но как трудно он дался нам, первооткрывателям. Скоро год, как действует в институте ректорат. Своевременно были сформированы деканаты первых двух факультетов — машиностроительного и электроэнергетического. На них 12 кафедр, которые полностью укомплектованы профессорско-преподавательским составом. В первый учебный год мы вступаем, имея в своих рядах трех профессоров и 21 доцента и кандидата наук.

С чего мы начинали? В октябре прошлого года наша пусковая группа заняла первые комнаты в здании бывшей школы рабочей молодежи. В феврале нынешнего года на баланс института перешли все помещения Свердловского индустриального техникума. Однако расформировывать техникум, как предполагалось ранее, не стали — хотя и в сокращенном составе, он будет продолжать действовать как самостоятельное среднее специальное учебное заведение.

Несколько позже в полное распоряжение вуза поступил весь комплекс учебно-производственных и жилищно-бытовых зданий бывшего ГПТУ № 68.

Новый вуз получил четыре учебных корпуса и три общежития почти на 1000 мест.

Одновременно с реконструкцией и ремонтом зданий шло развитие базы множительной и вычислительной техники, обеспечение оборудованием.

С помощью вузов Свердловска и Москвы укомплектована библиотека института. В ней насчитывается уже свыше 100 тысяч томов учебно-методической литературы.

К 1983 году общая численность студентов только на очных факультетах достигнет пяти-шести тысяч человек. К тому времени будет к первым двум факультетам добавлено еще три — металлургический, горноэлектромеханический и точного приборостроения. В 1980 году институт откроет прием на вечернее отделение, а еще через год начнут действовать заочные отделения, и факультет повышения квалификации руководящих и инженерно-педагогических кадров системы профтехобразования. Одновременно в ряде городов страны появятся филиалы Свердловского инженерно-педагогического института с перспективой их последующего превращения в институты, аналогичные нашему.

Речь, таким образом, идет о создании целой «рабочей академии», задачей которой будет не только подготовка инженеров-преподавателей. Ей будет по плечу обобщение и распространение опыта учебно-воспитательной и методической работы на инженерно-педагогических факультетах вузов и в техникумах профтехобразования. Здесь же предстоит растить кадры высшей квалификации через аспирантуру.

Не за горами то время, когда и комплекс современнейших зданий завтрашней уральской «рабочей академии», который существует пока лишь в планшетах и схемах, станет очевидной реальностью.

Но новое содержание требует и новых форм. При институте создается учебно-педагогический производственно-научный комплекс. В него войдут пять крупнейших производственных объединений города и пять лучших средних учебных заведений профтехобразования.

Создаваемый комплекс явится новой формой творческого содружества ученых и студентов вуза с производством, с теми, кто непосредственно готовит для него рабочие кадры высокой квалификации.

Вся наша деятельность по созданию института с первых дней проходила под неослабным вниманием ЦК КПСС, областного комитета партии, Государственного комитета СССР по профессионально-техническому образованию, Министерства высшего и среднего образования СССР, ЦК ВЛКСМ. Эта огромная партийно-государственная забота окрыляет наш коллектив и налагает на него большую ответственность за порученное дело.

В. БЛЮХЕР,
ректор Свердловского инженерно - педагогического института.

„НА СМЕНУ!" — НА ПОДШЕФНЫХ ОБЪЕКТАХ СТРОИТЕЛЬСТВА И РЕКОНСТРУКЦИИ

ОБА ОТРЯДА — ЛУЧШИЕ

Ударный комсомольско-молодежный строительный отряд «Исеть» из Каменска-Уральского стал хорошим помощником коллективу первого участка строительного управления Белоярской атомной. С первых дней, как он прибыл на стройку, ему поручили земляные и бетонные работы. Не все у отряда сразу клеилось, трудно шло его сплочение, на первых порах несколько бойцов было отчислено за низкую дисциплину. Но время — хороший лекарь. Кончаются три месяца пребывания «Исети» на стройке. И сегодня уже есть что сказать об отряде.

За позапрошлую неделю ему, как лучшему среди всех ударных комсомольско-молодежных отрядов, был вручен переходящий вымпел газеты «На смену!». При хорошем качестве норма выработки отряда достигала 110—115 процентов. Показатели трудовой дисциплины и общественной жизни были на отличном уровне.

Не захотел «Исеть» уступить лидерства и за прошедшую неделю. Правда, в спор на равных вмешался «Тагилец» из Нижнего Тагила, ощутимо помогающий участку «Уралэнергостроймеханизация». Оба отряда достигли выработки 130 процентов. Комсомольский штаб стройки решил: каждый отряд на этой неделе поочередно оставляет у себя переходящий вымпел «На смену!».

Командиры отрядов Е. Липкин и Ю. Соседков особо отмечают ударную работу бойцов И. Кривых, П. Болотова, С. Казанцева, В. Попова из «Исети», В. Свечникова и О. Шрейдер из «Тагильца».

31 августа заканчивают работу на стройке многие бойцы этой группы отрядов, второй в этом году по счету. Но уедут не все: те, кто приехал позднее, будут работать еще неделю-две, а другие... решили остаться насовсем. Например, бойцы «Тагильца» Л. Плеханова и Е. Склярова. У себя в городе Людмила работала телефонисткой, Екатерина — продавцом. А на ударной они решили приобрести профессии штукатуров-маляров и уже обучаются специальности на трехмесячных курсах.

Б. ДУДИН,
секретарь комитета ВЛКСМ СУ БАЭС.

п. Заречный.

ИСПЫТАНИЯ ПРОШЛИ УСПЕШНО

На ударной комсомольской стройке — Рефтинской ГРЭС успешно прошли гидравлические испытания котла энергоблока № 9.

Гидравлические испытания — это, по существу, итог более чем полугодовой работы коллектива монтажников котельного цеха Рефтинского участка треста «Уралэнергомонтаж». На котле девятого энергоблока нынче к ним подготовились на две недели быстрее, чем на котле восьмого блока в прошлом году.

В этом успехе большая заслуга комсомольско-молодежных коллективов участка. Бригады слесарей-монтажников Н. Спирина и В. Ложкина работали на монтаже трубопроводов поверхности нагрева, а бригада А. Суханова вела сборку и монтаж трубопроводов в пределах котла. Молодые монтажники стремились в первую очередь оформлять те узлы, которые необходимы для проведения гидравлических испытаний, и уложились в запланированные сроки.

Все комсомольско-молодежные коллективы поддержали почин свердловских строителей и трудятся в предпусковой период на ударной комсомольской стройке меньшим составом.

Ведущим в обеспечении гидравлических работ на котле № 9 был молодой специалист, мастер Рефтинского участка треста «Уралэнергомонтаж» Виктор Попович. Это первая большая самостоятельная работа молодого мастера, и он с ней справился с честью.

Итак, гидравлические испытания котла энергоблока № 9 прошли успешно. Впереди — парохимическая очистка и промывка трубопроводов котла. Эта последняя операция будет проводиться перед пуском. А до пуска осталось всего два месяца.

В. КАЗАНЦЕВА.

Асбест.

от полюса

ЭКСТРЕННОЕ ЗАСЕДАНИЕ

НЬЮ-ЙОРК. Здесь состоялось экстренное заседание Совета Безопасности ООН, созванное по просьбе Ливана в связи с резким обострением положения на юге страны. В представленной правительством Ливана официальной просьбе в Совет Безопасности ООН подчеркивается, что Ливан является постоянным объектом непрекращающихся вооруженных провокаций со стороны Израиля, в результате которой продолжают гибнуть ни в чем не повинные мирные жители, а стране наносится огромный материальный ущерб.

ВКЛАД В РАЗРЯДКУ

* **АНКАРА.** Газета «Джумхуриет» опубликовала статью министра национальной обороны Турции Н. Акмандора, в которой он отмечает, что Турция намерена поддерживать добрососедские отношения со странами Восточной Европы и, в частности, с близкими соседями — Советским Союзом, другими социалистическими странами. Министр отметил, что развитие таких отношений и в будущем явится вкладом в обеспечение стабильности и углубление процесса разрядки.

ЖЕРТВЫ БОМБАРДИРОВОК

БЕЙРУТ. Израильская военщина и ее приспешники не прекращают вооруженных вылазок против войск ООН, находящихся на юге Ливана.

Как сообщил журналистам командующий временными силами ООН генерал-майор Эрскин, в результате варварских бомбардировок израильской артиллерии и действий южноливанских сепаратистов только за последние 10 дней были убиты 10 и ранены 13 военнослужащих международных сил.

В ПАМЯТЬ О ПАТРИОТЕ

СОФИЯ. Здесь состоялся митинг представителей болгарской молодежи по случаю открытия памятника чилийскому патриоту Альберто Корвалану, посвятившему свою жизнь борьбе за светлое будущее народа Чили. На церемонии присутствовали его отец, Генеральный секретарь Компартии Чили Л. Корвалан, мать и жена.

Выступившая на митинге секретарь ЦК Димитровского коммунистического союза молодежи С. Шопова заявила, что имя Альберто Корвалана стало символом борьбы для тысяч чилийцев, стремящихся освободить свою страну от фашизма.

ФАЛЬШИВЫЙ ПРЕДЛОГ

ТОКИО. Здесь созвана внеочередная сессия парламента Японии. Выдвигая в качестве предлога для созыва необходимость обсуждения ряда законопроектов, касающихся внутренней жизни страны, а также ратификации 13 международных договоров и соглашений, правительство решило использовать нынешнюю сессию для объявления о досрочном роспуске парламента. Оппозиционные партии подвергают резкой критике эту стратегию либерал-демократов, стремящихся любыми средствами завоевать стабильное большинство в нижней палате в результате проведения всеобщих выборов. На сегодняшний день ЛДП располагает в ней 248-ю мандатами из 511.

ГОРЯЧЕЕ ЖЕЛАНИЕ

* **ГАВАНА.** Большая группа выпускников Высшего института медицинских наук Гаваны направила письмо Первому секретарю ЦК Компартии Кубы, Председателю Государственного совета и Совета Министров республики Фиделю Кастро. В своем послании молодые специалисты выразили горячее желание отправиться в Никарагуа, чтобы внести свой вклад в восстановление этой разрушенной страны.

ПРИЮТИЛИ ДИКТАТОРА

БУЭНОС-АЙРЕС. Как явствует из распространенного здесь заявления Парагвайской компартии, диктатор Стресснер предоставил убежище свергнутому никарагуанским народом тирану Сомосе, в то время как сотням тысяч парагвайских эмигрантов категорически запрещено вернуться на родину.

В заявлении содержится призыв к трудящимся, учащейся молодежи, всему народу Парагвая усилить борьбу за выдворение из страны никарагуанского диктатора, против ненавистного режима Стресснера.

ПРАЗДНИК В ЭКВАДОРЕ

* **ГУАЯКИЛЬ.** С большим успехом прошел здесь праздник, посвященный 50-й годовщине образования первых организаций Коммунистической молодежи Эквадора. Тысячи юношей и девушек, приехавшие в Гуаякиль со всех концов страны, приняли участие в политических дискуссиях, а также в большом фестивале культуры и искусства, посвященном этому знаменательному событию.

(ТАСС. 30 августа).

до полюса

СТУДЕНЧЕСКАЯ СТРОЙКА 79

Выпуск № 10 (139)

ЭТО НУЖНО ЖИВЫМ

С ЧЕГО начинается взросление человека?

С памяти. О ласковых материнских руках. О первом побежденном страхе. О первом ощущении Родины. О подвигах отцов и дедов.

Между Верхней и Нижней Синячихой неполных восемь километров. Это если по дороге. А можно тропкой — так километра на три короче. Перейти речонку Боровую, пересечь железнодорожную линию — дальше будет небольшой сосновый лесок. Там, как раз на середине пути, на поляне, сплошь заросшей сейчас травой.

Вспоминает Нина Ивановна Батакова:

— За Сашей пришли в субботу. Взяли его и на ночь заперли в волостном правлении. Утром сестра, Агния, понесла передачу: яйца, хлеб. У дома правления стояла повозка. Саша уже сидел на телеге. Вокруг — Тюшка Гурьев и еще некоторые из тех, кто белым подсоблял, все с винтовками. Саша отдал сестре шапку, часы, полупальто: велел передать матери, чтобы сохранила. Куда везут — не знал. Был бледный, но улыбался.

Батакова — это фамилия Нины Ивановны по мужу, а девичья — Черепанова. Она сестра Александра, одна из семи детей в большой рабочей семье Черепановых. Добавим с грустью: единственная из этой семьи, кто сегодня остался в живых.

Те, кто бывал в Свердловском краеведческом музее, видел фотографию Ивана Емельяновича Черепанова...

Он был одним из организаторов революционного движения в поселке. В его доме собирались подпольщики. Его лично знал Яков Михайлович Свердлов.

Александр пошел в отца. Когда грянула революция, ему шел семнадцатый год. Синячихинская молодежь одна из первых заговорила о создании на Урале Социалистического Союза рабочей молодежи. Синячихинская ячейка была одной из самых многочисленных — триста человек. Они-то и составили костяк добровольческого красногвардейского отряда И. Ф. Кушникова. С дутовского фронта Александр вернулся домой раненый. Отлежаться толком не успел — восстали белочехи, открылся новый фронт. И снова Черепанов пошел воевать, теперь уже вместе с отцом.

Оба были ранены в одном бою. Вместе отправлены в санитарный поезд. А в вагоны попали разные. Это навсегда разлучило их. Поезд захватили белые. Озверевшие каратели подняли Ивана Емельяновича Черепанова и председателя Союза молодежи Григория Перминова на штыки.

Саша добрался до отряда Кушникова. Под Верх-Нейвинском дрались красногвардейцы отчаянно. Когда кончились снаряды и патроны — пошли в штыковой прорыв. Из шестисот бойцов в живых осталась едва половина. Среди уцелевших — Александр Черепанов, раненный в руку и в ногу.

Опять он лежал дома, залечивал раны, хотел снова стать в строй. Не пришлось. 28 сентября 1918 года в Синячиху вошли белые.

Вспоминает Нина Ивановна:

— Они, когда вернулись с шахты, не сказали, что убили Сашу. Сказали — отвезли на призывной пункт, пошел он в колчаковскую армию служить. Они его и правда уговаривали, только Саша отказался. Про расстрел узнали мы позже. Одной синячихинской женщине Тюшка Гурьев проболтался: я, мол, расстрелял Санчика. Его все так звали — Санчик.

Второй раз мелькает в нашей беседе Тюшка Гурьев. Расскажу, кто же он был такой. Земляк Черепановых, почти сосед. Соученик Саши по Алапаевскому городскому училищу. И его убийца.

Да, это он там, у шахты, стоял напротив безоружного, израненного, больного Черепанова и целился ему в грудь. От выпитого самогона и страха дрогнула Тюшкина рука, и пуля не задела сердце. «Что ж, — решили палачи, — сам сдохнет». И сбросили Александра — еще живого — в шурф.

Нет, надо все же сказать подробнее, зачем нужна она, эта скорбная память о героизме. Помните: «Это нужно не мертвым, это нужно живым». Через двадцать лет после революции, в 1937 году, ребята из пионерского отряда Верхней Синячихи решили провести на месте гибели своих земляков сбор. Привел ребят к шахте (тогда еще там было здание) молодой рабочий, пионервожатый Иван Корюкин. Все было как на настоящей маевке: пикеты, пароль. Потом был митинг. Здесь дали пионеры клятву на верность памяти о погибших. Тогда они не знали, что ждет их впереди. Зато знаем мы: через четыре года летним утром их юность перечеркнет война.

Рассказал мне историю о том пионерском сборе председатель Алапаевского совета ветеранов Иван Афанасьевич Корюкин. Он и предложил поставить на месте старой шахты памятник. Надо сказать о тех, кто Корюкина поддержал. Это горком комсомола. И — студенческие строительные отряды. Бойцы Алапаевского ЗССО позаботились о памятниках погибшим в годы гражданской и Отечественной войн, привели в порядок клумбы около них в Алапаевске, совхозе «Кировский», селах Невьянском и Зенковке. Работали группы «Поиск». В дни ударного труда у памятников состоялись торжественные отрядные линейки. Был организован мотопробег по местам, где ССО не дислоцировались, но есть памятники, нуждающиеся в уходе и ремонте.

...На поляне, где был расстрелян Александр Черепанов, студенты - строители возвели памятник. Потом вытерли испачканные раствором руки, тихо встали около. И вслед за ними на вечный и бессменный пост заступила Память.

Из рассказа И. А. Корюкина: — Белые расстреливали людей и бросали трупы в каменноугольные и железорудные шахты в Алапаевске в районе деревообделочного комбината, в шахту Поскотинскую и в другие. Всего в городе было расстреляно и замучено более 600 человек, в Нижней Синячихе 137 человек, в Верхней — 71. У той шахты, где погиб Александр Черепанов, были убиты еще семь красногвардейцев.

На табличке памятника — три фамилии. Остальные пока неизвестны. Но их узнают. Обязательно узнают...

С. ПЛОТНИКОВ.

Алапаевск — Верхняя Синячиха.

ССО — Международному году ребенка

А ДОБРОТА ОСТАЕТСЯ...

«Студенты, студентики-и-и!» — раздавалось то тут, то там. И всю дорогу, пока мы с девчатами из ССО «Венера» Свердловского архитектурного института шли по селу, нас встречали улыбающиеся лица детворы.

«Вот посмотрите, что еще будет, когда все с работы вернутся, — смеясь, сказала Лена Розова, комиссар отряда. И, действительно, вечером до станции меня провожали не только девушки, но и гурьба деревенских ребятишек.

Ребятишек так и притягивал к себе двухэтажный кирпичный домик студентов. Им было невдомек, что студенты еще в городе думали о них, о том, как сделать их жизнь интересней.

Как-то раз мальчишки принесли в общежитие пластинку со сказкой «Голубой щенок». Тут и зародилась у Лены Розовой мысль о создании своего кукольного театра для сельских ребятишек. Поговорила со Светланой Ильиной, зная, что она занималась в кукольном кружке при Доме пионеров. И вот Света — руководитель кукольного театра.

Сказку переписали с пластинки на магнитофон, а кукол шили сами. Сначала показали два спектакля ребятам из школьного пионерского лагеря. Потом студенток пригласил детский сад. Сейчас девушки начали готовиться к премьере нового спектакля — «Бременские музыканты».

«Голубой щенок — очень хороший, а рыба-пила была такая злая», — охарактеризовали мне героев сказки ребятишки. Может быть, именно так начинает вырастать в сознании детей грань между добром и злом.

Или вот еще одна премьера: «Петя и Маша на планете Глазенков». Здесь уже играли не куклы.

Много испытаний выпало героям сказки. Но дружба всегда выручала. Если люди ссорятся — они гибнут. Именно это было студенткам важно донести до маленьких зрителей.

Театр — еще не все, есть в отряде и изостудия. В Копалухинской школе не было кружка рисования. Студенты приехали и организовали. Руководят изостудией Лена Ивлева и Люба Сысоева.

Доброе отношение к детям никогда не остается незамеченным ими. Как-то приходят девушки обедать и видят: ребята что-то уж очень нарядные (школьный пионерский лагерь и ССО питаются в одной столовой). Оказывается, они приготовили сюрприз студентам: концерт для них.

Наверное, и после того, как отряд уедет, его еще долго будут вспоминать в школе. Останутся подарки: библиотечка (около 100 книг), красочно оформленные разработки для пионерской комнаты, спектакли и — тепло добрых улыбок.

М. РОДИНА.

Березовский.

◆ ПЕСНЯ ТВОЯ, СТРОЙОТРЯД

В РИТМЕ НАШИХ СЕРДЕЦ

Есть в отрядах стихи и песни, у которых авторство не установлено. Не потому, что затерялись фамилии поэтов в комиссарских отчетах или не хранит их отрядная память. Просто, если труд коллективный, почему бы не появиться коллективным песням? Кто написал их? Имен не припомнить. Одно ясно: авторы песен — бойцы ССО.

Кончается целина, и приходит время расставания с отрядом. Ветераны уходят, унося с собой свой целинный багаж. В нем — не вещи и деньги, в нем память о жарких днях труда и коротких часах отдыха, о безмятежных светилах в ночном небе над лагерем и немыслимо ярких звездах электросварки, о сполохе отрядного флага и об отрядной песне... Традиции, дружбу, песни — вот что берут с собой бойцы. А что оставляют отряду? Традиции. Дружбу. Песни...

Отдавая другому, не теряешь сам — такая особенность у всего, что идет от сердца.

Как солдат знает каждый винтик в своем оружии — он сотни раз касался его рукой, так боец отряда знает каждую ноту отрядного гимна — он сотни раз пел его.

Солдат, уходя в запас, передает свое оружие новобранцу. Боец, покидая отряд, передает свое оружие — песню — тем, кто придет на смену.

Ритм пятилетки, эстафета поколений, романтика и суровый колорит целины — все в этой песне. И не так уж важно, кто сложил слова, главное — чтобы были они от души. И не так уж важно, кто подобрал музыку, главное — чтобы была созвучна ритму комсомольских сердец:

«Мы в далекое завтра
Дороги построим,
И по этим дорогам
Пусть люди спешат.
От труда мы не плачем,
От мозолей не стонем —
Города мы возводим
Не ради наград».

Отряд «Мечта» УПИ собрал у себя друзей. Это — песенный фестиваль городских отрядов. Это — прощание с целиной. Пройдет время — и, наверное, забудут авторов, но незабвенными, подобно самой целине, останутся песни. Такие, как гимн ССО «Синапс» СГПИ, строки которого вы прочли, или такие, как у отряда «Золушка» СИНХа:

«Тот, кто рвется —
поедет,
Кто трусит — останется.
Незнакомые станции,
Незнакомые станции...
По огромной земле
Наши стройки
разбросаны,
Долго рельсам гудеть
Под стальными колесами.
От Читы до Урала
Пишем новую повесть...
Из объятий вокзала
Вырывается поезд».

В. СЕЛИВАНОВ.

Десятки студенческих строительных отрядов Свердловской области участвуют нынче в строительстве объектов уральского Нечерноземья. Возводят в колхозах и совхозах новые животноводческие фермы, птицефабрики, детские сады, школы, жилые дома.

Пожалуй, самый большой вклад в преображение уральского села вносят ежегодно студенты Уральского политехнического института. Вот и нынче на счету стройотрядов УПИ — новая селекционная станция в Красноуфимске, корпуса мощных животноводческих комплексов в Сысертском и Богдановичском районах, жилые дома, объекты культуры и быта в Камышловском районе и многие другие новостройки.

Прекрасно справился нынче с производственной программой отряд «УПИ—Мезон», который трудился на строительстве коровника в совхозе «Горнощитский». Полностью выполнен объем намеченных работ. Закончена кладка здания, в стены которого уложено 500 кубометров кирпича. Установлено оборудование корпуса. К новому коровнику подведена дорога.

На снимках: на работу; боец отряда Людмила Самусевич; прибыли плиты перекрытия.

Снимки А. ЛАПТЕВА.

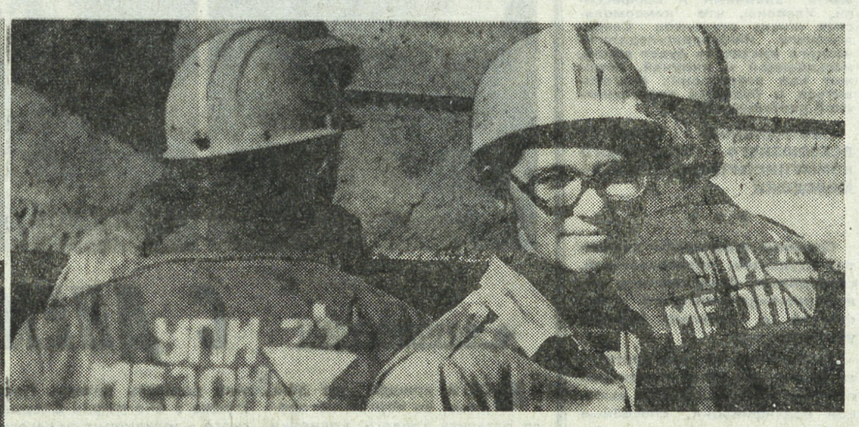

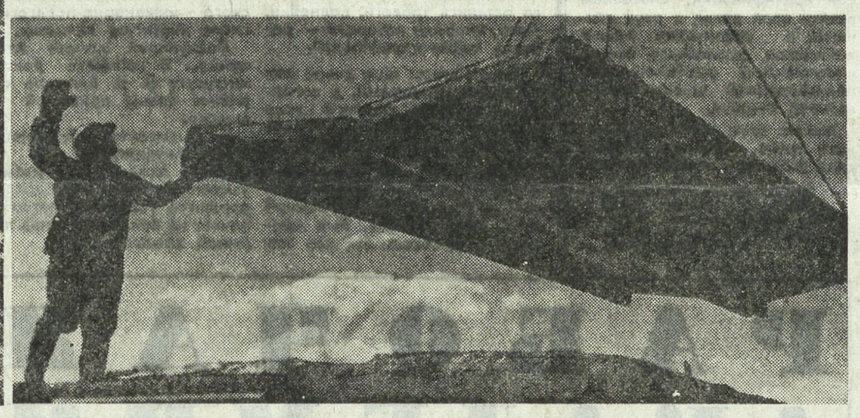

◆ «ЭХО». БЮРО ДЕЙСТВЕННОСТИ

«СКОЛЬКО СТОИТ БЕЗОТВЕТСТВЕННОСТЬ?»

Так называлась критическая корреспонденция, опубликованная 12 июля в «Студенческой стройке».

В материале шла речь о плохой подготовке Туринской передвижной механизированной колонны-448 к приему стройотрядов «Бицепс» и «Мигранс» СГМИ: к приезду отрядов не был готов пищеблок. Вот что ответил нам главный инженер ПМК-448 В. Ф. ТАЛАНКИН:

Еще весной была достигнута договоренность с директором средней школы деревни Коркино о том, что студенты будут жить в помещении школы и готовить пищу в школьном котлопункте. Однако, мощности последнего было явно недостаточно, чтобы обеспечить питанием более 60 бойцов двух студенческих отрядов.

Поэтому несколько дней студенты питались в колхозной столовой. За это время был оборудован временный котлопункт. В настоящее время сделано все, чтобы ССО «Мигранс» и «Бицепс» работали и питались нормально.

◆ МЕЛКИМ ПОЧЕРКОМ

НЕ РАЗ ПРИСНИТСЯ

Заполярье. Кажется, от одного этого слова веет холодом долгой северной ночи. Но сейчас здесь полярное лето, и ночи нет вовсе: в два часа небо такое же голубое. Все тут необычно и удивительно. Мало земли и очень много воды. Чтобы вырасло метровое деревце, нужно насыпать на местный, скованный вечной мерзлотой, грунт полметра «живой» земли.

Норильск. Суровая природа наложила отпечаток на облик города. Дома — на сваях, стоят, тесно прижавшись друг к другу, защищая жителей от злой пурги. Но зимние холода не в силах сковать жизнь города. Большая часть норильчан — молодежь. Это их руками возводятся гигант северной индустрии Надеждинский металлургический комбинат и другие стройки. А нынче в строительстве города приняли участие и мы — студенты-уральцы.

Пятнадцать строительных отрядов по комсомольским путевкам прибыли сюда из Свердловска. Среди них и наш — «Ярославна». Почти два месяца мы работаем на отделке школы и жилого дома. Но сегодня хочется рассказать не о труде — о празднике.

Как и каждый отряд, мы за два целинных месяца успеваем встретить и «День Советской Армии», и «8 Марта», и «Новый год». В отрядном лагере до сих пор стоит проволочная «елка» с бумажной «хвоей».

А совсем недавно мы провели свой фестиваль. Отряды уральской зоны собрались на стадионе «Заполярный». Приветствовали друг друга в лучших традициях ССО политехнического — немногословно, но с юмором, с шуткой. Мужской отряд физтеха «Гренада» вручил нам подарок — огромную киноафишу «Ярославна — королева Франции». Видели бы вы, как довольны были «королевы». И постарались оправдать это звание — и на волейбольной площадке, и в шуточной эстафете, и в концерте агитбригад. На фестивале подводились итоги работы — и здесь «Ярославна» была не последней.

Наш «праздничный опыт» перенимают москвичи, красноярцы, посланцы других городов страны — они тоже работают здесь в составе выездных отрядов.

Пройдет совсем немного времени, и студенческие отряды уедут из Норильска. Но в памяти надолго останется суровая красота Севера, молодой заполярный город, новые друзья, новые песни:

«И еще не раз приснится
Тундры вечная краса,
Блики солнца на ресницах,
Новых строек корпуса».

Норильск.

Л. РУДЕНКО,
боец ССО «Ярославна» УПИ.

◆ ПОДРОСТОК В ОТРЯДЕ

Лекарство от неприкаянности

Какие современные, «модные» слова идут в ход, когда заводят разговор о причинах «трудности» подростков: демографический взрыв, стремительный темп жизни, информационный бум... Среди этих звонких фраз как-то теряется простое русское слово — неприкаянность. А ведь это — одна из главных причин превращения подростка в «трудного».

Мы почему-то зачастую считаем, что с самого рождения маленькому человеку непременно присущи доброта, человечность — короче, все положительные качества. Сумму материальных благ («одет, обут») принимаем почти за абсолютную гарантию развития полноценной личности. Сказать — «Надо быть добрым» — слишком мало. Доброта всегда конкретна. Зло, между прочим, тоже. И пока мы пичкаем ребенка добродетельными, но бездоказательными сентенциями: «Будь таким-то» — зло может делать свою конкретную, разрушительную работу. И появляется сытый, в новых джинсах, с деньгами в кармане подросток. Он ничем не похож внешне на тех беспризорников, с которыми было трудно Макаренко. Но с ним не менее трудно. Перед нами — одетая, умытая беспризорность души.

...В новой школе Сергея снова выгнали из класса. Еженедельно вызывали мать: «Сергей безобразничает, Сергей читает на уроке посторонюю литературу, Сергей не выучил задание по русскому...» Вот так начиналась «трудная» биография. На исходе пятнадцатого года жизни в педагогическом тупике все же обозначился выход: Сергея взяли в ССО «Ритм» Свердловского юридического института.

У этого отряда, существующего всего второй год, есть преимущество перед другими — в него легче привлечь «трудных» подростков. В одиночку в стройотряд не каждый из них поедет: в школе воспитывают, дома воспитывают, да еще тут — тридцать воспитателей-студентов! А в «Ритме» воспитанников и воспитателей — поровну, это «честный бой»...

Но вернемся к Сергею. Окна у Осокиных — на солнечную сторону. В шкафу — книги. Помните: «На уроке читает постороннюю литературу»? Сергей и правда к восьмому классу «проглотил» массу книжек. Согласитесь, совсем не вредное хобби. Но вот попробовать через книгу найти дорогу к неприкаянной душе подростка — педагоги не пробовали.

Мать Сергея, Тамара Васильевна, показывает на стеллажи, рассказывает о сыне. Как они жили? «Чего греха таить? Сережа часто был как беспризорный. С работы я — в школу, по вызову (тоже уже — как на работу!), из школы — по магазинам. Приду домой усталая, разбитая, не до воспитания...».

Что думает Тамара Васильевна о стройотряде?

— Я обеими руками — за «Ритм». Не столько сами наши ребята, сколько мы, родители, понимаем, какое это благо. И от меня земной поклон студентам и их руководителям.

Вот так. Земной поклон от матери. А чем же конкретно «Ритм» его заслужил?

Юрий Чигирик, командир отряда, шутит: «Моим бойцам за вредность молоко полагается». Да, воспитанники у них, прямо скажем, не сахар. Но ведь и сами студенты «вредные». Нужно иметь характер, чтобы пойти на это: вместо двух-трех «трудных» взять в отряд пятнадцать.

Когда отряд строится на линейку, он смотрится «лесенкой». Верхняя «ступенька» — студенты, нижняя — воспитанники. Когда эту «лесенку» увидело начальство из Нижнетагильского прорабского участка СМУ «Союзтелефонстрой» — принимающей организации — замахало руками: не надо нам таких.

Убедили, что — надо. Но ударной работы у отряда все же не получилось. Обеспечили отряд материалами только на две трети.

Сбои в работе. Они стали самым главным экзаменом для «Ритма». Подростки поняли, что стройотряд — это не работа для заработка, не кубометры, помноженные на рубли. Тут надо и стройматериалы «выбить», и об инструменте, и о технике позаботиться. Думать, решать хозяйственные проблемы, возникающие каждый день. И решать сообща. Перед ребятами был выбор: привычно равнодушно отмахнуться или по-настоящему встать в строй рядом со старшими друзьями-студентами. Они выбрали второе, и вот почему.

«Ритм», как и всякий другой отряд, разбит на бригады. Бригадиры, само собой, — студенты. А заместителями бригадиров решили поставить подростков. Игра в доверие? Нет, дальновидность.

Как-то не было машины, чтобы подвезти трубы. Бригадиры — обычное дело — собрались на совет, сидели в одном крыле строительного вагончика и обсуждали, как выйти из положения. Кто-то из студентов зачем-то пошел в другое крыло и замер у двери: в другой половине вагончика, точно так же, собравшись кучкой, держали совет «замы». Про машину, про трубы, про начальство... Ребята говорили об общем деле как о своем кровном.

Вот так жил и работал «Ритм».

А что же с Сергеем Осокиным? А вот что: он в числе девяти подростков, о которых командование отряда будет ходатайствовать перед детской комнатой милиции — снять с учета.

В 20-е, трудные и голодные годы, Ф. Э. Дзержинский говорил о беспризорных детях: «Тут надо прямо-таки бросаться не помощь, как если бы мы видели утопающих детей. Одному наркомпросу справиться не под силу. Нужна широкая помощь всей советской общественности...»

Неприкаянный подросток сегодня, конечно, не щеголяет в лохмотьях, не спит в теплушках и не смотрит голодными глазами. Но он не меньше нуждается в нашем внимании, в нашей помощи. Не отгораживаться от подростков частоколом формальных «воспитательных» приемов, не грозить карами за непослушание — а вовлекать, втягивать их в живое, горячее дело, ставить рядом с собой. Ты «трудный»? Так вот тебе трудное, без кавычек, дело. Так и сделали в «Ритме». И если бы все стройотряды — не только студенты юридического института — брали на себя такую ответственность и так же честно несли ее на своих плечах, — это была бы та самая широкая помощь, о которой говорил Дзержинский. То самое лекарство от неприкаянности.

Н. ПЛЕНКИНА.

Нижний Тагил.

РУКОТВОРНАЯ СКАЗКА

Жители деревни Приданниково уже привыкли к тому, что каждое лето сюда приезжают ребята в зеленых куртках с эмблемой студенческих строительных отрядов. И нынче у нас работает стройотряд «Авангард» из Уральского политехнического института. Два общежития, жилой двухквартирный дом, коровник, телятник — все это строят бойцы ССО.

Но есть у студентов объект, который в договоре не значится. В деревне строится детский комбинат. Дело это особое: здесь должно быть не только тепло и светло, но и удобно, красиво, весело. Дом для детей — это всегда немножко сказка. А ее не создашь без фантазии, выдумки, юмора.

Сергей Кириллов, Марсель Сираев, Александр Попов, Сергей Евсеев, их бригадир Василий Сомов оборудовали физкультурную площадку со «сказочным уклоном»: допустим, там не канат для лазания, а — «лиана»...

Все время вместе с ребятами работает комиссар отряда Андрей Кочкарев. Он возглавляет группу студентов-оформителей, которые делают для нас стенды. В нее входят Сергей Блинов, Александр Худяков, фотограф Алик Маннанов.

От имени всего коллектива детского комбината хочется поблагодарить бойцов «Авангарда» за помощь, которую они оказывают нам.

Н. САДНОВА,
методист яслей-сада № 1 совхоза «Красноуфимский».

д. Приданниково.

ТЕЛЕ-ГРАФ

СВЕРДЛОВСК

Три зональных студенческих отряда — Тавдинский, Ирбитский и Богдановичский — выступили с инициативой провести после окончания работ ударный декадник помощи хозяйствам своих районов в заготовке кормов.

Почин трех зональных ССО поддержан всеми стройотрядами Свердловской области.

КРАСНОУФИМСК

Досрочно выполнил производственную программу Красноуфимский зональный студенческий строительный отряд. Им освоено 2 миллиона 35 тысяч рублей капиталовложений. Лучшими по итогам трудового семестра названы отряды «Альтаир», «Эдельвейс», «Авангард». Объектам, на которых трудились бойцы этих отрядов, присвоен Знак качества.

Завершение студенческой целины совпало с празднованием 60-летия Красноуфимской городской комсомольской организации. Активное участие в праздновании приняли и бойцы стройотрядов.

СЕРОВ

В поселке Новая Кола Серовского района появилась новая улица — Студенческая. Восемь брусовых домов построил нынешним летом ССО «Факел» Уральского лесотехнического института, а девичий отряд «Уралочка» УЛТИ выполнил отделочные работы. Дома, созданные руками студентов, и стали началом новой улицы. Зональный отряд «Лесстрой», совместно с комсомольской организацией центральной лесоперевалочной базы, взял шефство над улицей Студенческой. В следующем трудовом семестре строительство улицы будет продолжено.

К 40-ЛЕТИЮ СОБЫТИЙ НА ХАЛХИН-ГОЛЕ

В НЕБЕ МОНГОЛИИ

В МАЕ 1939 года судьба кадрового военного привела меня в Монголию.

...Неделю назад японская военщина, оккупировавшая часть Китая (Маньчжурию), нарушила значительными силами границу Монголии в районе реки Халхин-Гол. Подразделения монгольских войск и части Красной Армии, находившиеся здесь согласно Договору о дружбе и взаимопомощи, отбросили японцев за черту границы. Обе стороны понесли потери убитыми и ранеными.

В район Халхин-Гола подтягивались новые части наземных войск, техники и авиации. Командующим армейской группой был назначен командир корпуса Г. К. Жуков. Сюда же прибыли опытные штабные командиры, политработники, слушатели выпускного курса военно-политической академии.

Мы, политработники, также получили назначение. Меня, инструктора отдела печати, направили редактором газеты «Сталинский сокол».

В конце мая японцы перешли в новое наступление. Однако, в результате тяжелых, но успешных для нас боев враг был остановлен. В течение июня шли воздушные бои — упорная борьба за господство в воздухе. На Халхин-Голе против нашей авиации воевал опытный и опасный враг. Среди наших летчиков тоже были мастера высокого класса, знающие тактику воздушного боя, но обстрелянных среди них было немного. Большинство — недавние выпускники летных училищ. Японцы же располагали асами, не один год воевавшими в Китае.

Подавить активность вражеской авиации, навязать японским асам нашу волю — эту задачу бесстрашные советские соколы решали беспримерным мужеством и отвагой. Разгадывая хитрые приемы японских летчиков, находя уязвимые места в их тактике, наши ребята обретали боевой опыт и с каждым днем наращивали силу ударов по врагу.

Знаменитые бои над Буир-Нуром... Мне не пришлось потом видеть таких крупных воздушных боев, как в эти жаркие дни в небе Монголии, когда в огненную карусель вовлекались сразу до 300—400 истребителей.

Именно в эти июньские дни наша газета рассказала о подвиге, который совершил Виталий Скобарихин. Поединок советского и японского асов шел на большой высоте. В пылу боя оба летчика, израсходовав боеприпасы, вышли на встречный курс. Самолеты стремительно сближались. Никто не хотел уступать, но в последнюю секунду нервы японца не выдержали, он стрелой рванулся вверх, но... было поздно — «ястребок» Виталия ударил крылом по шасси противника, опрокинул его, и японец рухнул на землю. Когда Скобарихин дотянул до своего аэродрома, то из большой дыры в плоскости его самолета извлекли кусок шасси самолета противника.

Воспитание и подготовка молодых пилотов были одной из главных забот командиров и политработников. Командующий ВВС на Халхин-Голе Герой Советского Союза Я. Смушкевич прилетел в район боевых действий с группой летчиков — героев боев в Испании и Китае. Среди них были прославленные асы Грицевец, Кравченко, братья Орловы, Гусев, Лакеев и другие. На груди каждого сияла звезда Героя. Их боевой опыт оказал неоценимую помощь молодым летчикам.

Молодых в бой сразу не пускали. Ведь первый бой, он не просто «трудный самый», он — первый... Летчик, вернувшийся из первого своего боя, сразу взрослел, сдав самый трудный экзамен на боевой аттестат воинской зрелости. Я не раз был свидетелем того, как «старики» встречали молодых, возвращавшихся из первого боя — их словно принимали в свою боевую семью, радуясь успеху воспитанников, тут же обсуждая детали боя, делясь опытом, помогая осваивать науку побеждать.

Личный пример старшего поколения летчиков — вот главный урок, который получали молодые. Их мужество, отвага, взаимовыручка, мастерство, святая ненависть к врагу и были выражением высокого понятия — верность присяге Родине.

Одним из ярких примеров этому был выдающийся подвиг майора Грицевца.

Воздушный бой истребителей постепенно затухал. Израсходованы боеприпасы, горючее на пределе. Один за другим наши и японские истребители разворачивались и уходили в сторону своих аэродромов. Одним из последних покидал зону боя Герой Советского Союза Грицевец. Вдруг он увидел, что из подбитого «ястребка» выпрыгнул наш летчик, над ним раскрылся купол парашюта, но из-за дальнего бархана выскочила кучка японских пехотинцев и бросилась на перехват парашютиста.

Грицевец тут же принял решение. Он спикировал на группу японцев, выпустил по ним остатки трассирующих пуль и пошел на посадку. Парашютист тем временем освободился от строп парашюта и бросился к ревущему самолету товарища — он знал, что за стальной спинкой летчика есть объемистое гнездо для стартового аккумулятора, который летчики, как правило, не брали в бой, чтобы облегчить вес самолета.

Японцы бежали уже на расстоянии ружейного выстрела, когда парашютист втиснулся в это гнездо. Грицевец крикнул ему:

— Держись, полковник!..

Он развернул самолет прямо на бегущих вражеских солдат, разогнал его и оторвался от земли... На бреющем полете и на остатках горючего самолет Грицевца пошел к своему аэродрому.

В редакцию позвонили из штаба ВВС:

— Только что Грицевец спас командира полка Забалуева.

Когда редакционная «эмка» примчала нас на полевой аэродром эскского полка, Грицевец сидел на траве под крылом самолета в летном комбинезоне и с удовольствием жевал дикий степной лучок.

На вопрос, о чем думал в тот момент, когда принял решение сделать посадку на вражеской территории, майор сказал:

— Долго думать времени не было. Просто надо было спасать товарища.

Другой вопрос: был ли уверен в полном успехе?

— Нет, я боялся, что при посадке по инерции может отлиться горючее, а его и так оставалось в баке воробью по колено. Мог заглохнуть мотор, а стартового аккумулятора на борту не было. При посадке пришлось делать все аккуратно и осторожно.

Вот так. Не о возможной гибели думал — о спасении товарища. И о том, чтобы хладнокровно и мастерски посадить машину. И при этом — ближе к парашютисту, и прицельная очередь по врагу, и маневр под огнем.

Да, чтобы все это удалось, нужно быть истинным асом, храбрым человеком, умным и опытным воином, но главное — нужно было быть тем, кем был Грицевец — коммунистом, человеком высокого долга.

После двух месяцев упорной борьбы в воздухе превосходство перешло на сторону нашей авиации. Однако отдельные японские асы пытались доказать, что у них еще «остался порох».

Над одним из аэродромов, где базировался полк истребителей, стал появляться японский самолет. Каждое утро в одно и то же время он появлялся и кружил над аэродромом на большой высоте. Но стоило подняться в небо дежурному звену, как японец разворачивался и убирался восвояси. На следующий день все повторялось. Кто-то предположил, что японец вызывает на дуэль. Проучить наглеца решил Герой Советского Союза Г. Кравченко, который в эти дни находился в полку.

Утром следующего дня он поднял свой И-16, стал поджидать японца. Кравченко первым пошел на сближение и открыл огонь. Японец тут же вступил в бой, но почувствовал, что перед ним отважный и опытный соперник. Советский пилот сразу захватил инициативу, шел в одну атаку за другой. Мастерства японского аса едва хватало изворачиваться, уклоняться от боя, а потом он просто бросился наутек. Но Кравченко стал преследовать врага, и вскоре оба самолета скрылись из виду.

Долго ждали его товарищи. Но Кравченко на аэродром не вернулся. Ни к вечеру, ни на следующее утро. Не появился на другой день и японец. Поверить в гибель Кравченко не мог никто, особенно товарищи Григория по совместным боям в Испании.

Через трое суток похудевший, почерневший от солнца и пыли, в изорванных сапогах появился Григорий Кравченко. Без глотка воды, без куска хлеба он с компасом в руках шел по выжженной степи к родному аэродрому. Пилот показал на карте две точки. Одна — место, где упал самолет японца. Вторая — место посадки своего самолета, в баках которого не осталось ни капли горючего. В тот же день его товарищи разыскали в степи аккуратно прикрытый травой самолет и доставили его хозяину.

В решающих боях с 20 по 30 августа японская 6-я армия генерала Камацубары была окружена и полностью уничтожена. В первые сутки нашего августовского наступления советские летчики подняли в воздух около тысячи самолетов. Наша авиация надежно прикрывала боевые порядки наземных войск, штурмовала передний край противника, бомбила укрепления и тылы японцев. Советские летчики стали хозяевами голубого неба Монголии.

В боях на Халхин-Голе японцы потеряли убитыми около 60 тысяч солдат и офицеров. Сбито и уничтожено было около сотни самолетов, много другой военной техники. Разгром вражеской группировки в Монголии поверг в уныние японскую военщину. Командующий Квантунской армией генерал Цэда был смещен. Пытаясь смягчить позор японской военщины, газета «Асахи» в те дни писала: «Япония не знала, что русские располагают таким огромным количеством танков и самолетов».

Не знали они до этого более важного: на что способен был советский воин. Урок Халхин-Гола был для японцев весьма поучительным и запомнился на долгие годы.

Крупная провокация на границах дружественной нам Монгольской Народной Республики закончилась для японских милитаристов бесславно. Четыре месяца ожесточенных боев показали героизм советского воина, умение и выучку наших командиров. Здесь проявилось высокое воинское искусство комкора Жукова, командовавшего армейской группой войск. Именно на Халхин-Голе Георгий Константинович был награжден первой звездой Героя.

Многие командиры соединений и частей за мужество и военное мастерство были отмечены высокими наградами Родины: М. Яковлев, М. Потапов, И. Ремизов, И. Федюнинский. 70 человек были удостоены звания Героя Советского Союза! И среди них летчики Кучевалов, Краснюрченко, Нога, Скобарихин и другие. А трое стали дважды Героями — это командующий ВВС комкор Смушкевич, майоры Грицевец и Кравченко.

Для нас, молодых командиров и политработников, Халхин-Гол стал огромной школой — политической, нравственной, профессиональной. Мы еще не знали, что этот опыт пригодится уже в июне 1941 года, когда начиналась другая — БОЛЬШАЯ война...

М. ТЕЛЕШЕВСКИЙ,
полковник в отставке.

МИР СЕГОДНЯ

В БРАТСКИХ СТРАНАХ СОЦИАЛИЗМА

ЭНЕРГИЯ МАРКЕРСБАХА

Близится к завершению строительство гидроаккумулирующей электростанции — ГАЭС возле небольшой деревушки Маркерсбах в Рудных горах в ГДР рядом с границей Чехословакии. Полностью вступив в строй в начале 1981 года, она поможет разгрузить многие электростанции округа Карл-Маркс-штадт.

Германская Демократическая Республика не богата энергоресурсами. До второй мировой войны на этой территории были лишь разрозненные мелкие электростанции, которые снабжали одного-двух потребителей из ближайшей округи. С приходом тридцать лет назад к власти трудящихся положение начало коренным образом меняться — развернулось строительство крупных электростанций. Со временем оно превратилось в одну из важнейших государственных задач. В условиях социализма стало также возможным создать по примеру Советского Союза единую централизованную энергосистему.

Число электростанций в ГДР постоянно растет: только за последние пять лет с помощью Советского Союза построены такие мощные, как Тирбах, Боксберг, Хогенвердер, ядерная электростанция «Норд» под Любмином.

Одна из основных проблем электроэнергетики — так называемые пиковые нагрузки в дневное время, когда работают все предприятия. Решить ее помогают в том числе и гидроаккумулирующие электростанции. Когда же потребление электроэнергии резко снижается, ГАЭС переключается на «насосный режим» и закачивает воду из нижнего резервуара в верхний, откуда в часы пик вода подается на турбины.

Турбины гидроаккумулирующей электростанции в Маркерсбахе, в проектировании которой участвовал московский институт «Гидропроект», будут приводиться в действие водами речушки Миттвайда, а также водой талых снегов с окрестных гор. На вершине горы Хундсмартер уже сооружено крупное водохранилище — более километра в длину и полкилометра в ширину, вмещающее свыше шести миллионов кубометров. Сквозь горы проложены две наклонные трубы длиной свыше километра и диаметром больше шести метров. По ним вода устремится вниз к шести турбинам. Затем она попадет в нижнее водохранилище, образованное мощной плотиной высотой 54 метра и длиной 400 метров. В ночное время из нижнего бассейна помпы снова перегонят воду наверх.

Ваш корреспондент попросил Манфреда Дамса, генерального директора комбината по строительству гидроэлектростанций — это основной подрядчик и проектант Маркерсбаха, рассказать об этой ГАЭС.

— В республике сейчас действуют восемь гидроаккумулирующих электростанций. Однако Маркерсбах отличается от них и замыслом, и воплощением. Это уникальная стройка. Полная мощность электростанции — 1050 мегаватт — значительно превышает мощность всех восьми остальных. Конечно, одним нам осуществить такой грандиозный проект было бы не под силу. Наши инженеры и рабочие побывали в Советском Союзе на строительстве гидроэлектростанций на Ингури, Нуреке, освоили опыт проходки горных пород, технику взрывных работ. Нам помогали строители из Польши и Чехословакии. Естественно, все это позволило обеспечить четкий график стройки, которая уже приближается к концу. Возведение ГАЭС в Маркерсбахе диктовалось необходимостью прежде всего иметь дополнительный источник энергии в округе Карл-Маркс-штадт, где сосредоточена основная часть текстильного производства республики и который удален от такого дешевого энергосырья, как бурый уголь.

Конечно, ГАЭС на перекачку воды тратит энергии больше, чем потом эта вода «отдаст». Однако выгоды налицо: достаточно сказать, что «разбег» тепловой электростанции примерно четыре часа, а ГАЭС набирает напряжение и мощность всего за две-три минуты. Почему мы решили прокладывать трубы сквозь горы? Ведь на первый взгляд это гораздо дороже, чем проложить их по склону. Но затраты окупаются удешевлением самих трубколодцев, они получаются намного долговечнее и надежнее...

Первая турбина гидроаккумулирующей электростанции в Маркерсбахе на десять дней раньше государственного срока дала пробный ток. Пройдет немногим больше года, и в центральную энергосистему ГДР вольется еще одна электростанция.

М. КУБЕЕВ,
соб. корр. АПН.

Берлин.

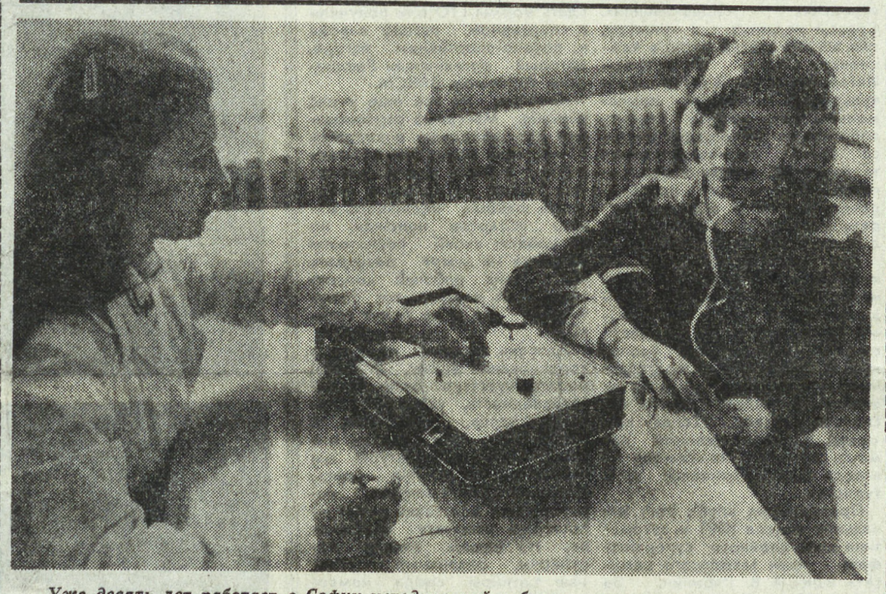

Уже девять лет работает в Софии методический кабинет школьной профессиональной ориентации. Оборудованный современной аппаратурой, кабинет разрабатывает эффективную систему трудового воспитания и профессиональной ориентации школьников. Только в этом году помощь в выборе профессии была оказана приблизительно 70 процентам восьмиклассников одного из софийских районов с учетом индивидуальных способностей и склонностей каждого.

На снимке: сотрудник кабинета Таня Младенова проводит консультацию.

Снимок БТА—ТАСС.

ДОБРЫЙ ДЕНЬ, УРАЛЬЦЫ!

ПАМЯТЬ

В честь соратницы В. И. Ленина

Свердловское областное отделение общества охраны памятников истории и культуры вынесло решение установить мемориальную доску в память о пребывании Лидии Александровны Фотиевой в Сухом Логу.

Лидия Александровна Фотиева вошла в историю как соратник и личный секретарь Владимира Ильича Ленина. С юных лет она примкнула к русскому революционному движению. Принимала активное участие в работе марксистских кружков Перми. В 1904 году вступила в РСДРП. После революции работала секретарем совнаркома РСФСР и Совета труда и обороны и одновременно выполняла обязанности личного секретаря В. И. Ленина.

Во время Великой Отечественной войны Лидия Александровна Фотиева недолго жила в Сухом Логу. Как неутомимый пропагандист ленинских идей, она и в то тяжелое для Родины время часто выступала перед жителями города, делилась воспоминаниями о великом вожде, старалась донести до людей его живое слово. Сохранился текст ее лекции «В. И. Ленин об организованности и дисциплине», с которым она выступала перед активом города в 1944 году. Местные краеведы отыскали дом по улице Победы в Сухом Логу, где Фотиева жила в те грозные годы.

В. СИНЦОВ,
краевед.

УВЛЕЧЕНИЕ

Поговорим на эсперанто

Когда человек утверждает, что изучил какой-то язык за несколько месяцев, на него смотрят удивленно и недоверчиво. Но погодите скептически усмехаться. Существует такой язык, грамматику которого можно изучить за считанные месяцы. Это эсперанто — международный язык, созданный в 1887 году польским врачом Людвигом Заменгофом.

Как показала современная практика, эсперанто настолько легок, что его грамматику можно усвоить за 4 часа, сам же язык можно выучить за 4—5 месяцев.

Тут возникает вполне естественный вопрос: каким путем достигнута эта легкость? Дело в том, что словарь эсперанто построен на базе интернационального корнеслова. И, зная, таким образом, всего-навсего 900 корней, несколько приставок и суффиксов, можно свободно говорить и переписываться с людьми разных наций и стран. «Времени на изучение этого языка надо так мало, — писал Лев Николаевич Толстой, — а польза от него так велика, что нельзя не сделать этой попытки».

В нашей стране существуют десятки клубов эсперантистов, в том числе и в Свердловске. Желающие изучить международный язык самостоятельно могут поступить на заочные курсы. Например, в городе Красноярске при эсперанто-клубе существуют такие заочные курсы.

А. ШАХМАТОВ.

К 60-ЛЕТИЮ МИХАИЛА ПИЛИПЕНКО

СТАЛЬ И ПЕСНЯ

СТАЛЬ и песня... Долг и счастье...

Эти слова стали названием двух поэтических книг Михаила Пилипенко и, на мой взгляд, как нельзя лучше выразили суть его человеческой неповторимости.

В самом деле, наверное, все, кто знал Михаила Михайловича, да еще если и дружил с ним, видели, как необыкновенно гармонируя, жили в одном и том же характере высокая партийность, принципиальность, бескомпромиссность, особенно когда речь шла о слове ли, о деле ли, касающихся самих основ нашей жизни, и какая-то особая интеллигентная мягкость (или иначе — мягкая, небьющая в глаза интеллигентность) в общении, в беседе, и не обязательно с друзьями.

Он мог яро, яростно защищать вовсе незнакомого парня, незаслуженно обиженного, и не знал, куда девать себя от смущения, когда говорили о его достижениях в поэзии ли, в общественном ли служении. В таких случаях он обычно тут же менял тему разговора: «Ну, это не суть важно, главное — надо работать». А его не только хвалили, нередко поругивали. Он переживал тяжело, но все неизменно заканчивалось все той же пилипенковской фразой «Главное — надо работать».

Дело, работа составляли его сердцевину. И это, как говорится, с младых ногтей.

РОДИЛСЯ Михаил Михайлович в семье рабочего в городе Сумы 29 августа 1919 года. И, вспоминая о детстве, он не случайно, как самую дорогую, самую характерную деталь этих детских записей в памяти приводил именно «рабочую» картинку:

В поселке родном,
С гудком сипловатым,
старинным, степенным,
Отцы расходились под вечер со смены...
Тотчас же кончался на улице бой.
Пошмыгав носами, чапаи бежали...

А позднее «рабочая тема» — рассказ о делах, чувствах и мыслях человека труда — стала главной и в поэзии Пилипенко. Впечатлениям детства во многом обязаны его стихи и своей напевностью. Украинская народная песенная традиция вошла в него с материнским молоком. Правда, как и обо всем самом сокровенном, об этом Пилипенко особенно не распространялся: как и страдал, так и любил он всегда внешне сдержанно. Но опять же совершенно не случайно — уже став известным уральским поэтом, своей первой родине он все-таки посвятил очень искренние и прочувствованные строки:

...Во сне Украина,
Такая родная —
Широкая степь без конца и без края...

От Украины же была в Пилипенко любовь к доброй шутке, острому словцу. Он умел быть и веселым, и озорным, и даже бесшабашным.

В 1936 ГОДУ, окончив среднюю школу, Михаил Пилипенко поступил в Одесский институт инженеров железнодорожного транспорта, но оставил учебу, начал работать воспитателем детского дома в Сумах. Причин этому было немало, но не последним, как мне кажется, оказалось призвание. Не случайно, решив два года спустя возобновить учебу, Пилипенко избрал филологический факультет Харьковского университета. Новый перерыв в овладении науками продиктован был уже не призванием, а войной — вместе с товарищами-третьекурсниками Пилипенко добровольцем ушел на фронт.

Всего одним, но зато каким неимоверно трудным годом измерена его фронтовая биография. Одним годом, который и опалил, и как бы по-новому высветил все последующие, в том числе и отданные творчеству.

Поэт тоже фронтового поколения Михаил Найдич как-то заметил: «У Михаила Пилипенко мало написано о войне, стихов батальных почти не найти. Но то, что есть, до щепетильности правдиво, строго документально».

Эта щепетильная верность документу, факту была непререкаемой и для Пилипенко-поэта, и для Пилипенко-журналиста, комсомольского работника, просто человека.

Вспоминается один разговор. Уже работая в «На смену!», я готовил к защите на историко-филологическом факультете Уральского университета (УрГУ стал в конце концов alma mater и для Михаила Михайловича) дипломную работу «Маяковский и газета», немало потея над лефовской теорией «Литературы факта». Всегда живо интересующийся делами сотрудников редакции, Пилипенко и на этот раз «встрял» в мои злоключения. «А вы не мудрствуйте лукаво, — сказал он, — всякие «теории» оставьте на совести лефовцев, а вот неизменное равнение Владимира Владимировича во всей литературной работе на «факт из жизни» возьмите на зубок. Стоящий орешек. Все от факта начинается».

УРАЛЬЦЕМ Михаил Пилипенко стал в 1942-м, когда после ранения приехал в Свердловск и поступил работать на Уралмашзавод. И сразу же особенно наглядно проявилась общественная струнка в его характере — не случайно комсомолия этого крупного предприятия вскоре избрала секретарем своего городского Совета, ответственным секретарем секции молодых писателей при Свердловском отделении Союза писателей, и, может, это выражение покажется несколько трафаретным, даже расхожим, что ли, но всюду его отличал неподдельный комсомольский задор, дополняемый рано обретенной людьми его поколения жизненной мудростью, дальнозоркостью.

ВСЕ четче определявшееся литературное призвание (стихи он начал писать всерьез с 1944-го), жизненная позиция, также, наконец, общественная струнка привели (не могли не привести!) Михаила Пилипенко в журналистику. И не просто в журналистику, а в молодежное издание. С 1949 года, с момента выхода первого номера возобновленной после войны «На смену!» и почти до последних своих дней он работал сперва заместителем редактора, а потом — редактором газеты, и как сам потом признался, «дороже времени не было».

Наверное, придет когда-то время рассказать о Пилипенко как о редакторе и, наверное, тот, кто будет рассказывать, не скажет, что «Мих» (так его называли товарищи) был редактором идеальным (если такие вообще в природе случаются). Порой он бывал чересчур пристрастным, работая зачастую на пределе возможного сам, склонен был предъявлять иногда такие же требования и к другим, и, не дай бог, если у кого-то в газетную публикацию затесывалась ошибка!

Как-то мне надо было написать об одном молодом инженере, который, изъявив было желание поехать на работу в село, в последний момент заколебался и отказался. Разбираясь в деле, я нашел «смягчающие обстоятельства»: и мама у парня всерьез расхворалась, и любимая девушка чуть ли не ультиматум предъявила, да плюс ко всему и по своей специальности он никак к сельскохозяйственному профилю не «пристегивался». Отыскалось и еще множество других «но».

В печать пошел материал не мой, а другого, старшего по годам и по опыту товарища. Возвращая мне рукопись, Пилипенко сказал: «При всем при том никогда нельзя прощать отступничество. Это категория не только моральная...».

И при своей постоянной принципиальности он никогда не ломал человека, если тот заблуждался. Но не было пощады беспринципному, ловчиле, лентяю, как бы тот ни маскировался. Поэтому наверняка найдутся люди, которые скажут, что с Пилипенко было работать тяжело.

У него была отличная журналистская квалификация — было чему поучиться.

Он всегда и во всем был человеком слова — на него можно было с уверенностью положиться в любом деле.

От него словно бы излучались доброжелательность, дружелюбие — это создавало микроклимат содружества, соратничества, какой бы ни была разница в возрасте, в профессиональной и житейской умудренности.

Когда будут рассказывать о Пилипенко-редакторе, припомнят, я думаю, и об этом, и еще о многом другом...

СПОЛНА хлебнувший фронтового лиха, не по кадрам кинохроники знавший о тех руинах, которые оставляли фашисты на нашей земле, Пилипенко жил, дышал тем свежим воздухом возрождения, созидания, стройки, о которых и писались стихи, вошедшие в тематическую, сложенную как бы на одном дыхании первую книгу «Рождение города» (1950). И естественно, рассказывал он о строителях — людях рабочей судьбы, причем преимущественно людях молодых, которые, как с комсомольской путевкой, входят с возводимым ими городом в большую жизнь.

Город — новый, и отношения в нем строятся по-новому, здесь нет места чинушеству, сквалыжничеству, лжи, даже зависть обретает иной смысл: землекоп завидует каменщику, каменщик — штукатуру, ведь каждый становится на ступеньку ближе к осуществлению мечты — завершению нового города. И даже извечная проблема взаимоотношения искусства и жизни здесь решается на удивление естественно и глубоко:

Говорят, половину на плавку
идущего жара
Печь берет у сверкающих
глаз сталевара,
Что тогда лишь получится
сталь хороша,
Если сильная вложена
в плавку душа.
И еще не шутя сталевар мне
однажды сказал,
Что хорошую песню кладет
он в хороший металл.

В 1951 году имя Пилипенко уже прозвучало в докладе секретаря Союза писателей СССР, широко известного поэта А. Суркова на Всесоюзном совещании молодых писателей в Москве, в нем Пилипенко участвовал в составе уральской делегации вместе с драматургом А. Салынским, прозаиками О. Коряковым и В. Очеретиным. А через год появилась новая книжка «Долг и счастье». За нею последовали «Дороги» и «Сталь и песня» (1955, последняя вышла в московском издательстве «Молодая гвардия»), наконец, «Спутники» (1957, ее поэт, к сожалению, уже не дождался).

И в новых книгах Михаил Пилипенко оставался верен своей теме и своему герою, но — вглядчивей, глубже, придирчивей, что ли. Поэт не просто говорит о современнике, но обращается к самому современнику. И стих становится раскованней, лиричней, интонация — доверительней. Иногда кажется, словно само сердце обнажается и яростно рвется в ладони:

Лучше —
ссора
шальная,
как горный обвал,
Лучше —
взгляд ненавидящий,
гнев от удушья,
Лучше — слезы,
которых в детстве
не знал,
Чем скользящий ужом
холодок равнодушья.

В ЭТИ годы Михаил Пилипенко обретает широкое признание как поэт-песенник.

И нет в том ничего удивительного — певучие, мелодичные, его стихи давно уже просились на музыку. Многое дал поэту украинский и русский, наш уральский песенный фольклор — он знал его и владел им отлично. Пример тому — острые, бьющие не в бровь, а в глаз частушки, которые Пилипенко помещал в сатирических подборках газеты с посвящениями совершенно конкретным героям. Нельзя забывать и о том, что одним из учителей Пилипенко был такой песенный поэт, как Николай Куштум.

Внешне — это опять было везенье: едва успев слететь с нотного листа (музыку писали разные композиторы), песни Пилипенко почти тут же подхватывались. И так почти все: «Уральская рябинушка», «Небо темно-синее», «И откуда пошло вот такое», «Хорошо играет парень», «Отцветает сирень», «Нет у летней ночки жалости» и другие. А написанная в содружестве с Евгением Родыгиным «Уральская рябинушка» сразу стала любимой.

Михаил Михайлович умер, не дожив 15-ти дней до своего 38-летия.

Мы идем нелегкой дорогой,
где если уж бой, то бой
до конца.
И не случайно порой
до срока
разрываются наши сердца.

Это было сказано позднее о собратьях-журналистах, но в виду имелась, конечно, прежде всего судьба Михаила Пилипенко.

Он ушел от нас до срока. Но остались его книги — они и сейчас переиздаются, его песни — их продолжают петь, воспринимая как народные, остались его ученики — они работают в литературе, уже своих учеников имеют, осталась его любовь — всегда молодая газета «На смену!». Значит, и он продолжает жить.

А. ПУДВАЛЬ.

НАВСТРЕЧУ ОТЧЕТАМ И ВЫБОРАМ

«Комсомол призван усилить внимание к развитию физической культуры и спорта среди молодежи. Комсомольские организации должны добиваться, чтобы каждый молодой человек был значкистом ГТО, ежедневно занимался физической зарядкой, закаливанием своего организма, воспитывал в себе высокие морально-волевые качества, мужество, выносливость».

(Из Резолюции XVIII съезда ВЛКСМ).

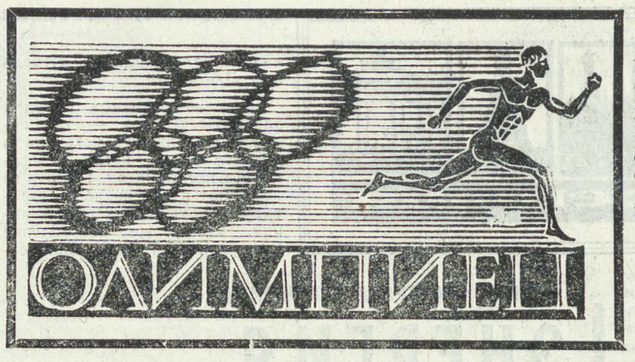

НАШ ДРУГ ФИЗРУК

ТЕ, КТО отдыхал этим летом в пионерском лагере «Чайка» Богословской ТЭЦ, могут многое рассказать о Ю. В. Шмидте, работавшем там физруком.

— Наш Юрий Владимирович — мировой физрук, — так восторженно сказал о нем Миша Хорин, и ребята его поддержали.

Мне часто приходилось бывать в «Чайке», я не раз видела, как Ю. В. Шмидт занимается с ребятами. Не отходят от него дети. «Заря-ница», спартакиады, сдача норм ГТО... А сколько товарищеских встреч провела футбольная команда лагеря с дворовыми командами детских клубов города, со сборными командами пионерских лагерей «Восход», «Звездная поляна», «Бережок»!

Второй год Юрий Владимирович проводит с ребятами в «Чайке». Работает увлеченно и с большим желанием. Так же и преподает физкультуру в краснотурьинской средней школе № 2.

— Не сказать, что я хорошо играю в футбол, но наш физрук меня многому научил, — рассказывает игрок сборной лагеря Игорь Черкасов, — как в воротах стоять, как мяч вести. А когда не получается, он не повышает голоса, не кричит. Подойдет, потреплет по плечу и скажет: «Ничего, не волнуйся, спокойнее». И после этого как-то легче становится.

Сам Ю. В. Шмидт считает, что именно в пионерском лагере больше всего возможностей заниматься спортом. Много места, свежий воздух. И в футбол можно играть, и в баскетбол, и в настольный теннис. Ребята постоянно сдают нормы ГТО по легкой атлетике, а у кого не получается, с теми Ю. В. Шмидт занимается отдельно. Кроме того, он учит ребят плавать. И сейчас многие мальчишки и девчонки, которые раньше боялись реки, чувствуют себя на воде уверенно.

Кроме непосредственных занятий спортом, Юрий Владимирович много времени проводит с ребятами в походах и на прогулках.

— Как-то мы ходили в поход на Какву. Знаете, как здорово было! — рассказывает Костя Девальд. — И в игры различные поиграли, и ягод набрали.

Можно с уверенностью сказать, что работа в лагере у Ю. В. Шмидта получается. И лучшее тому доказательство — рассказы ребят о своем физруке. В нем, в этом двадцатичетырехлетнем педагоге, они нашли настоящего друга.

Г. ЯКИМОВА.

Краснотурьинск.

АФИША «НА СМЕНУ!»

Легкоатлетический областной профсоюзно - комсомольский кросс. 2 сентября. Свердловск, Уктус, спортивная база ДСО «Труд». Начало в 11.00.

Футбол. Чемпионат страны. Вторая лига. 31 августа. «Уралец» (Нижний Тагил) — «Дружба» (Йошкар-Ола). 4 сентября. «Уралец» — «Динамо» (Киров). 8 сентября. «Уралец» — «Зенит» (Ижевск). Игры проходят в Нижнем Тагиле, на стадионе «Уралец». Начало — в 18.00.

Хоккей на траве. Чемпионат СССР. Высшая лига. 2 и 3 сентября. СКА (Свердловск) — «Уральский трубник» (Первоуральск). Свердловск, стадион спортклуба «Калининец». Начало в 13.00. 10 и 11 сентября. СКА (Свердловск) — «Волга» (Ульяновск). Свердловск, стадион спортклуба «Калининец». Начало в 18.30. «Уральский трубник» (Первоуральск) — «Труд» (Куйбышев). Первоуральск, стадион новотрубного завода. Начало в 17.00.

Летний биатлон. Чемпионат Вооруженных Сил СССР. 10—13 сентября. 10 сентября — гонка на 12 км. со стрельбой на четырех рубежах. 11 сентября — день отдыха. 12 сентября — спринтерская гонка со стрельбой на двух рубежах. 13 сентября — эстафета 4×6 км. Свердловск, биатлонный стадион «Динамо». Начало в 11.00.

В КОЛЛЕКТИВАХ ФИЗКУЛЬТУРЫ

ЧТОБЫ КАЖДЫЙ ВЫШЕЛ НА СТАРТ

Такое положение, конечно, нас встревожило. Дело в том, что спортивная база на заводе улучшилась. В 1976 году вступил в строй заводской Дворец спорта. Начали работу сразу 14 различных секций, в том числе очень важная для комплекса ГТО — секция плавания. Не хватало лишь своего стрелкового тира...

После анализа неудач заводская комиссия по комплексу ГТО дала конкретные поручения всем своим членам. Нам было поручено шефство над строительством тира. Комитет комсомола обязал бюро ВЛКСМ сернокислотного цеха взять это строительство под свой контроль. «Комсомольский прожектор» цеха установил на строительстве свой пост, и малейшие задержки становились известны всему заводу. Комсомольско - молодежный субботник, который прошел осенью прошлого года в строящемся тире по инициативе комсомольского бюро цеха, намного продвинул строительство. К зимнему спортивному сезону тир был готов.

Практически все спортивные сооружения завода осенью были подготовлены к приему физкультурников. Теперь предстояло самое главное — провести агитационную работу, широко пропагандировать соревнования по ГТО, заинтересовать людей. Первым делом было пересмотрено «Положение о заводской спартакиаде». На совместном заседании совета ДСО и комитета ВЛКСМ были разработаны и утверждены новые условия спартакиады, которые поднимали интерес цеховых физкультурных коллективов к соревнованию по сдаче нормативов ГТО.

Комитет ВЛКСМ наметил заслушать на своих заседаниях секретарей ряда цехов. Обидно, например, было, что лучшая комсомольская организация завода — центральная заводская лаборатория — полностью пустила спортивную работу на самотек. Члены комитета комсомола тогда серьезно поговорили с руководителями цеховой комсомольской организации. И что же? Результат налицо: комсомольцы, а именно они составляют основу этого коллектива, здорово поработали, чтобы поправить существующее положение. Нынче коллектив ЦЗЛ в заводской спартакиаде занял первое место по второй группе цехов, а во всех видах спартакиадного зачета не опускался ниже второго места. Из 110 комсомольцев центральной заводской лаборатории 89 человек сдали полностью зимние нормы комплекса ГТО.

Наметилось оживление в спортивной работе и в других цехах. Комсомольцы цеха строительных механизмов поддержали почин московских комсомольцев с ЗИЛа «К Олимпиаде-80 — значкист ГТО» и сумели свои слова подкрепить делом.

Сейчас почти все работники цеха активно участвуют в сдаче нормативов ГТО, а многие уже выполнили асе требования физкультурного комплекса. Мы рады таким переменам, ведь еще совсем недавно цех строительных механизмов не принадлежал к числу спортивных. Дела пошли на лад, когда заместителем начальника цеха был назначен Б. Козырев (его избрали и секретарем цеховой комсомольской организации). И вот один из командиров производства оказался горячим поборником физкультуры и спорта. Он многое сделал для того, чтобы организовать спортивно-оздоровительную работу в своем коллективе, кстати, первым в цехе сдал нормы на значок ГТО. Хорошие организаторские способности показал и физорг цеха, экскаваторщик А. Сунцов, отличный производственник, которому недавно было присуждено звание «Лучший молодой рабочий завода».

Сегодня физкультурники цеха выступают почти во всех заводских соревнованиях. Совсем недавно, к примеру, они заняли третье место в чемпионате СУМЗа по футболу. Интересен и такой факт: физкультурные активисты, комсомольцы цеха начали строить спортивную площадку рядом со своей производственной территорией. «Можно будет,— говорят они, — тогда потренироваться, да и просто поиграть в волейбол в минуты отдыха и после работы».

При анализе работы по комплексу ГТО выяснилось, что наибольшую трудность вызывает сдача норм по туризму. Для того, чтобы вывести людей на туристские тропы, нужны опытные, подготовленные инструкторы, а их на заводе оказалось всего несколько человек. Тогда при самой непосредственной помощи комитета комсомола на заводе был организован клуб туристов.

Президентом клуба стал начальник отдела КИП и автоматики цеха двойного суперфосфата, член заводского комитета ВЛКСМ В. Рябинин. За год клуб «обжился», нашел свои формы работы. Подготовлено 12 человек, имеющих право возглавить группы в походах по родному краю. В планах турклуба — немало походов, где можно будет сдать нормы ГТО по туризму. Кстати сказать, увеличилось и количество походов по местам боевой и трудовой славы советского народа, имеющих большое значение для патриотического воспитания молодежи. А в будущем году члены турклуба планируют велосипедный пробег по маршруту Ревда—Москва, посвященный 40-летию нашего завода.

В начале года в комсомольских организациях завода прошли комсомольские собрания с повесткой «О задачах комсомольской организации по улучшению спортивной работы». Свыше 200 комсомольцев вышли на старт первенства завода по лыжным гонкам. Поддержали спортивную работу и заводские «прожектористы». Они провели рейд по проверке наглядной агитации комплекса ГТО.

На протяжении ряда лет лишь один медеплавильный цех проводил цеховую спартакиаду. А в этом году суперфосфатчики, сернокислотчики, рабочие энергоцеха, ЦЗЛ вышли на свои старты. Их застрельщиком была молодежь. Благодаря цеховым спартакиадам количество занимающихся физкультурой резко увеличилось.

Очень популярны у молодежи различные спортивные игры. Учитывая это, заводской комитет ВЛКСМ проводит молодежные первенства завода по волейболу, баскетболу. В среднем в таких соревнованиях участвуют по 10—12 команд, возраст игроков которых не старше 30 лет.

Стараемся мы наладить спортивную работу в подшефных школах и по месту жительства. Здесь у нас пока не все благополучно. Чтобы поправить положение, комитет комсомола учредил переходящие кубки по футболу и шахматам для четырех подшефных школ.

Много внимания уделяет заводской комитет комсомола и ребятам, которые уходят в ряды Советской Армии. За прошлый год лишь пятеро из них покинули завод, не имея значка ГТО. Возможность сдать нормы ГТО они получили в спортивном лагере завода и военно-спортивном лагере, который организован Ревдинским горкомом ВЛКСМ.

Конечно, не все еще у нас хорошо. Массовые соревнования для молодежи в возрасте 17—22 года проводили все-таки редко. А ведь многие ребята уже вышли из возраста «Золотой шайбы», «Кожаного мяча», «Стартов надежд», но по уровню своей подготовки они еще не могут защищать честь своих рабочих коллективов. А может так получиться, что и не будут готовы...

Уровень наших областных соревнований высок, и порой ребята, чувствуя свою неподготовленность, уходят из спортивных залов, бассейнов, с площадок. Мне кажется, что даже для физкультуры мы теряем людей именно здесь. Продумать, организовать соревнования для таких ребят — посильно комитету комсомола. На нашем заводе популярны различные спортивные турниры среди комсомольско-молодежных коллективов. (На СУМЗе — 21 КМК). Сейчас мы планируем впервые провести для них заводскую спартакиаду. Может быть, аналогичные состязания можно провести и в масштабе области по схеме: цеховой коллектив — завод — город— область? Ведь именно по такому принципу построены, например, соревнования по многоборью комплекса ГТО. А виды можно предложить разные: многоборье ГТО, шахматы, настольный теннис, мини-футбол...

Комсомольской организации СУМЗа предстоит еще немало сделать, чтобы привлечь к регулярным занятиям физкультурой и спортом как можно больше молодых тружеников нашего предприятия. Но для этого нужны и совместные усилия всех заинтересованных в развитии спорта на заводе организаций. Думается, что кризисный этап в этом деле мы уже преодолели. Теперь остается наметить и покорять новые рубежи.

Ю. КРИВОНОСОВ,
секретарь комитета ВЛКСМ Средне-Уральского медеплавильного завода.

Ревда.

СОДРУЖЕСТВО Тюмень — Свердловск

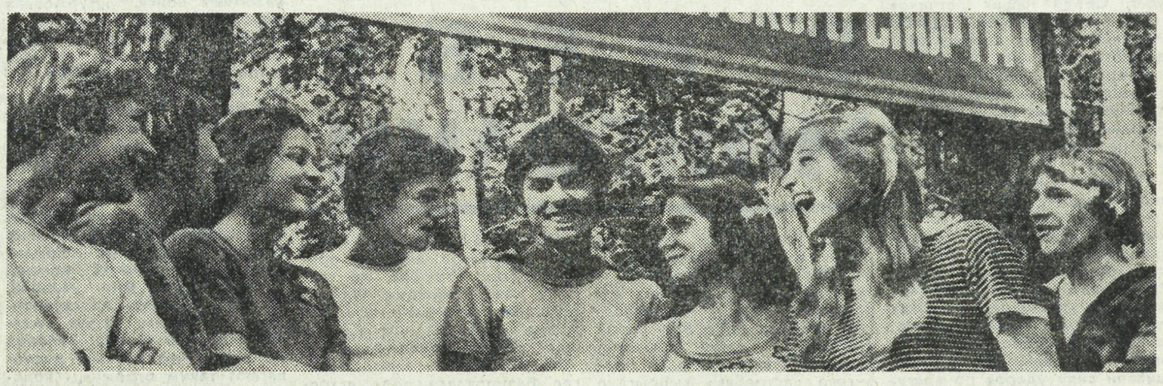

◆ **ФОТОРЕПОРТАЖ**

УРАЛЬСКОЕ ГОСТЕПРИИМСТВО

СВОЙ 27-й сезон заканчивает спортивно-оздоровительный лагерь УПИ, расположенный в живописном месте на берегу озера Песчаного. Построен он руками студентов и воспитанников детской спортивной школы Уральского политехнического института, прекрасно оборудован для отдыха и занятий спортом. Ежегодно около 1000 человек приезжают сюда отдохнуть, набраться сил.

В этом году впервые в лагере побывали гости — 60 мальчишек и девчонок из Сургута, с которым УПИ установил дружеские связи, помогая северянам, в частности, в организации спортивной жизни.

Дружба политехников и сургутян завязалась после призыва XVIII съезда ВЛКСМ: оказать помощь развивающимся районам Сибири, взять шефство над новыми городами. Коллектив института живо поддержал это начинание. Был заключен договор о сотрудничестве между УПИ и молодым городом нефтяников. Договор предусматривает и самые различные спортивно-организационные мероприятия: совместные сборы спортсменов, двухсторонние встречи, обмен опытом учебно-тренировочной работы, методическими разработками...

И пункты соглашения, записанные на бумаге, претворяются в жизнь: около сотни студентов института выезжали на стройки Сургута, уральские ученые приступают к научной работе на Сургутской ГРЭС, чтобы выявить там резервы повышения производительности труда. И вот этот приезд учащихся сургутской детской спортивной школы — еще одно свидетельство крепнущего содружества.

Целый месяц прожили 40 юных лыжников и 20 баскетболистов на уральской земле, и, уезжая, они увезут самые теплые чувства к нашему краю и его радушным хозяевам.

— Каждый год мы куда-нибудь ездили, — говорит начальник ДСШ Сургута А. А. Тоболов. — Побывали и в Бакуриани, и в Кунгуре, но живописнее места, чем здесь у вас, на Песчаном, не видели.

— Хочется отметить уральское гостеприимство, — продолжает он. — Ребята чувствуют себя как дома. У нас появилось много новых, настоящих друзей. Одним словом, прекрасно отдохнули и отлично потренировались. Здесь для этого есть все условия.

Мнение Анатолия Андреевича разделяют все ребята. И это действительно так. Юные сургутяне провели месяц интересно и содержательно. Активно участвовали во всех мероприятиях. В лагерной спартакиаде во многих видах спорта заняли призовые места, а в народной гребле были сильнейшими. Побывали с экскурсией в Свердловске, ходили походом на Чертово городище, встречались с известными спортсменами. Всего не перечтешь, но все это, безусловно, надолго запомнится им.

А. ЛАПТЕВ.

НА СНИМКАХ: (слева) **юные сургутяне на тренировке; (вверху) их сдружило Песчаное (слева направо): Павел Порсев (школа № 6, Сургут), Оля Медведева (школа № 79, Свердловск), Оля Захарова (школа № 108, Свердловск), Сергей Худяков (школа № 10, Свердловск), Сергей Кадочников (УПИ), Света Шекирева (Сургутский нефтяной техникум), Света Аржанова (школа № 44, Свердловск), Александр Табеев (школа № 6, Сургут); излюбленный отдых и самые желанные тренировки — на озере.**

Снимки автора.

◆ **ХОККЕЙ НА ТРАВЕ**

НИЧЬЯ, РАВНАЯ ПОБЕДЕ

Закончился турнир шести команд Европы и Азии, посвященный десятилетию вступления Советской федерации по хоккею на траве в Международную федерацию (ФИХ). Лишь две сборные прошли весь розыгрыш без поражений. Первая сборная СССР и неоднократные чемпионы Олимпийских игр хоккеисты Индии перед решающей встречей имели по 8 очков. Однако хозяев турнира в матче с основными соперниками вполне устраивала ничья, так как они имели лучшее соотношение забитых и пропущенных мячей. Именитым гостям для того, чтобы подняться на высшую ступеньку пьедестала почета, нужна была победа.

Все это определило характер самого напряженного на турнире поединка. Определяющим здесь уже был волевой фактор. И советская сборная, в составе которой играли несколько свердловских армейцев, провела встречу собранно, с полной отдачей сил. Счет в матче открыл Лампеев, который был затем назван лучшим бомбардиром турнира. После розыгрыша штрафного углового он умело воспользовался своей близостью к воротам соперников. Однако уже через несколько минут индийский нападающий Филипс сравнивает счет. Затем капитан команды Сингх выводит свою сборную вперед — 2:1. В этой ситуации хорошо проявили себя защитники советской команды, которые сумели нейтрализовать атакующий порыв гостей и организовать ответное наступление. На восьмой минуте второго тайма им удается догнать соперников, гол забил Зангиров. После этого наступило полное игровое равновесие, которое не смогли нарушить до конца матча ни хозяева, ни гости.

Таким образом, первая сборная СССР стала победительницей международного турнира. Это большой успех советских хоккеистов, которые сумели одержать ряд побед над сильными соперниками.

Вторая сборная СССР, набравшая, как и команда Японии, 5 очков, все же уступила гостям один мяч по соотношению голов и заняла четвертое место.

Итак, свердловские армейцы после турнира вернулись в родной клуб. 2 и 3 сентября они проведут очередные матчи чемпионата страны, принимая на своем поле соседей — хоккеистов «Уральского трубника».

М. АЛЕКСАНДРОВ.

◆ **АКРОБАТИКА**

МЕДАЛИ СВЕРДЛОВЧАН

В Новочеркасске закончились юношеские республиканские соревнования ДСО «Спартак» по спортивной акробатике. Команда свердловчан, составленная из воспитанников ДЮСШ Дворца культуры им. Я. М. Свердлова (тренеры Р. А. Обулов и В. Ф. Филатова), заняла третье место.

Мастер спорта Юрий Миронов, выступая в акробатических прыжках, уверенно исполнил произвольную программу и стал серебряным призером соревнований. Лишь семь сотых балла отделили его от чемпионского титула. Его одноклубница Елена Возбранная, выполнив мастерский норматив, заняла третье место.

А. КОРОБКИН,
заведующий отделом областного совета ДСО «Спартак».

ХОУ РАСПРАВЛЯЕТСЯ С «ГОЛОВОРЕЗОМ»

Старейшина канадского профессионального хоккея Гордон (Горди) Хоу, обладающий огромной физической силой, рассказал не так давно в интервью репортеру одной из американских газет, как ему удалось избавиться от приставленного к нему «головореза» (так на североамериканском хоккейном жаргоне называют игрока, получившего тренерскую установку: вывести из строя или по крайней мере запугать сильнейшего хоккеиста, как правило, нападающего команды соперников, при помощи систематического применения недозволенных приемов). «Когда он (то есть «головорез» — В. С.) стал позволять себе чересчур много, — рассказывает Горди Хоу, — я схватил его левой рукой за шиворот, немного приподнял, а правой продолжал вести шайбу. Тем, кто находился на трибунах, это очень понравилось, а ему, кажется, нет. Но как бы там ни было, больше с «головорезами» после этого мне иметь дела не приходилось».

«ЗЕМЛЕТРЯСЕНИЕ» В МЮНХЕНЕ

Десятки тысяч болельщиков, разочарованные характером игры в традиционном товарищеском матче мюнхенских клубов бундес-лиги ФРГ «Мюнхен-1860» и «Байерн» (кстати, встреча закончилась вничью — 1:1), в поисках более острых ощущений принялись громить прилегающие к стадиону общественные здания, разграбили один из банков, серьезно повредили трамвайные и железнодорожные пути. По свидетельству бургомистра города, «это товарищеское состязание причинило Мюнхену примерно такие же убытки, каких можно было бы ожидать от землетрясения средней силы».

КТО ЖЕ «РЕКОРДСМЕН»?

Бельгийский конструктор Эдгар Буссен разработал проект, а затем и изготовил гигантский велосипед длиной 20 метров 70 сантиметров, весом в 1000 килограммов, с 35 сиденьями. При первом же серьезном испытании, однако, монстр-велосипед сломался, не выдержав нагрузки. Видимо, изобретатель был готов к такому повороту событий и надеялся лишь, что попадет в знаменитую «Книгу рекордов», издаваемую процветающей фирмой Гиннес. Но этой надежде не суждено было сбыться, так как едва успел Буссен сдать свое детище в музей, как его предприимчивый соотечественник Ричард Стуббенс сконструировал новый велосипед длиной в 20 метров 77 сантиметров. Вопрос о «рекордсмене» пока остается открытым...

ЗА КУЛИСАМИ ЗАРУБЕЖНОГО СПОРТА

И ЗДЕСЬ ЧЕМПИОНЫ...

В итальянском городе Генуя состоялся четвертый по счету международный турнир по... продолжительности курения трубки. Каждому «спортсмену» было выдано на «старте» три грамма табака. «Чемпионом мира» в этом виде «спорта» объявлен итальянец Джованни Арсконе, растянувший это весьма сомнительное удовольствие более чем на два с половиной часа...

В. СОЛОВЬЕВ.

НАШЕ СПРАВОЧНОЕ БЮРО

ТВ

Суббота, 1

«ВОСТОК»

8.00 — МОСКВА. «Время».
8.40 — АБВГДейка.
9.20 — Для вас, родители.
9.50 — «Пастухи Тушетии». Телевизионный многосерийный художественный фильм. 3-я серия.
11.10 — Музыкальная программа «Утренняя почта».
11.40 — «Москвичка». Телевизионный клуб.
12.40 — «Здоровье».
13.40 — Завтра — Всесоюзный день работников нефтяной и газовой промышленности. Беседа с министром газовой промышленности СССР С. А. Оруджевым.
13.55 — «Радуга». Третий Международный фестиваль телевизионных программ народного творчества. Швейцария.
14.30 — Сегодня в мире.
14.45 — Телевизионные короткометражные фильмы для детей.
15.35 — «Наше обозрение». Ведущий — политический обозреватель Ю. А. Летунов.
16.20 — Чемпионат мира по велоспорту.
16.50 — К Международному году ребенка. «А ну-ка, девушки!».
18.15 — «Кто повинен в войнах». К 40-летию начала второй мировой войны. Ведет передачу А. Каверзнев.
18.45 — Веселый концерт для пап и мам.
19.15 — Премьера телевизионного художественного фильма «На таежных ветрах». 1-я серия.
20.30 — «Время».
21.05 — Чемпионат СССР по футболу. «Динамо» (М) — «Динамо» (К). В перерыве — тираж «Спортлото».
22.50 — Новости.

ВТОРАЯ ПРОГРАММА

11.00 — МОСКВА. Программа документальных фильмов. К началу учебного года.
11.35 — Наш сад.
12.05 — «Мир, похожий на сказку». Телевизионный музыкальный фильм.
12.35 — «Русская речь».
13.05 — Дом над Окой. О музее-усадьбе Поленово.
13.30 — Алкоголизм. Беседа врача.
14.00 — Концерт вокально-инструментального ансамбля «Оризонт».
14.15 — Жизнь науки.
14.45 — О. Тактакишвили. Концерт № 2 для фортепиано с оркестром.
15.05 — Человек. Земля. Вселенная.
15.50 — «Вместе — дружная семья». Музыкальная программа.
16.20 — За безопасность движения.
17.00 — Шахматная школа.
17.30 — «Рассказ о печальной судьбе Керри». Телевизионный музыкальный фильм. Музыка Р. Паулса.
18.05 — Чемпионат мира по велоспорту.
18.40 — Поет народная артистка СССР И. Архипова.
19.10 — «Большая любовь Бальзака». Телевизионный многосерийный художественный фильм. 1-я серия.
20.00 — Свердловск. Новости.
20.10 — Для вас, малыши!
20.30 — МОСКВА. «Время».
21.05 — Свердловск. Читают мастера сцены. Заслуженный артист АзССР Евгений Агуров. М. Лермонтов. «Бэла».
22.00 — Новости.
22.15 — МОСКВА. Международные соревнования по художественной гимнастике на приз газеты «Советская культура».
23.00 — Программа телевизионных документальных фильмов.
23.40 — «Лев Гурыч Синичкин». Телевизионный художественный фильм.

СЕГОДНЯ В КИНОТЕАТРАХ:

ОКТЯБРЬ — Роковой пикник.
СОВКИНО — Золотой теленок (две серии).
УРАЛ — Служебный роман (две серии). Подранки. Лисы Аляски. Синема в России. Наш Срлянкин.
ТЕМП — широкоформатный художественный фильм Ярославна, королева Франции.
ИСКРА — Зимний отпуск. В день праздника.
РОДИНА — В день праздника.
ЭКРАН — Искупление чужих грехов.
БУРЕВЕСТНИК — Фильмы XI Московского международного кинофестиваля — Кинолюбитель (Польша). Остров людей-рыб (Италия).
ЗНАМЯ — Недопесок Наполеон III. Звезда надежды (две серии).

ПОГОДА

1—2 сентября по области ожидается переменная облачность, местами кратковременные дожди, ветер юго-западный, 5—10 метров в секунду. Температура воздуха ночью 6—11, днем 17—22, на севере области 13—18 градусов тепла.

Звоните: Редактор — 51-28-61. Зам. редактора — 51-38-75. Ответственный секретарь — 51-74-67. Секретариат — 51-47-26 и 58-95-48. Отдел рабочей и инженерной молодежи — 58-96-11. Отдел коммунистического воспитания — 51-60-33. Отдел комсомольской жизни и молодежных проблем — 58-92-41. Отдел сельской молодежи — 51-34-22. Отдел военно-спортивный — 51-39-09. Отдел учащейся молодежи — 58-93-89. Отдел культуры — 51-28-32. Отдел информации — 51-16-81. 58-92-37. Отдел писем — 51-56-69. Фотокорреспондент — 51-38-28.

Редактор И. МАЛАХЕЕВ.

Пишите: 620219 Свердловск, ГСП 153, ул. 8 Марта, 8. Редакция газеты «На смену!».

НС 22618. Заказ № 7078. Тип. изд-ва «Уральский рабочий», г. Свердловск, проспект Ленина, 49. Индекс 53800. Тираж 155.000