ПРОЛЕТАРИИ ВСЕХ СТРАН, СОЕДИНЯЙТЕСЬ!

НА СМЕНУ!

ОРГАН СВЕРДЛОВСКОГО ОБКОМА ВЛКСМ

ГАЗЕТА ОСНОВАНА 18 ИЮНЯ 1920 ГОДА

№ 153 (11042) ◆ ПЯТНИЦА, 10 АВГУСТА 1979 г. ◆ ВЫХОДИТ ЕЖЕДНЕВНО, КРОМЕ ВОСКРЕСЕНЬЯ И ПОНЕДЕЛЬНИКА ◆ Цена 2 коп.

ПЯТИЛЕТКЕ ЭФФЕКТИВНОСТИ И КАЧЕСТВА — ЭНТУЗИАЗМ И ТВОРЧЕСТВО МОЛОДЫХ!

Герой Арктики в Свердловске

По приглашению областного комитета ВЛКСМ в Свердловск приехал участник высокоширотной полярной экспедиции газеты «Комсомольская правда», наш земляк, тагильчанин Вадим Давыдов. В этой экспедиции, которая, пройдя более полутора тысяч километров в сложнейших условиях Арктики, впервые в мире пешком, на лыжах, достигла Северного полюса, Вадим выполнял обязанности врача и так же, как все участники похода, одновременно проводил научные исследования.

На встрече, состоявшейся в обкоме комсомола, В. Давыдов рассказал о предыстории и подготовке выдающегося в истории освоения Арктики похода, об условиях, в которых он проходил, о планах на будущее. Вчера гость встретился с уралмашевцами и медиками Свердловска.

ИДЕТ УДАРНЫЙ ДЕКАДНИК ПО ЗАГОТОВКЕ КОРМОВ

Доска почета

Сегодня на Доску почета заносятся имена передовиков социалистического соревнования по заготовке кормов из Пригородного района. Знакомьтесь:

Комсомольско - молодежный коллектив по обслуживанию АИСТа (руководитель Валерий ДАНИЛОВ) из совхоза «Краснопольский». За смену при норме 12, обязательствах 14 он заготавливает до 18 тонн кормов. Выполнение задания — 150 процентов.

Комсомольско - молодежные коллективы Дмитрия ГОРБУНОВА и Николая БЕЛЫХ с Черноисточинской чулочно-носочной фабрики. В подшефном отделении Бобровка Висимского совхоза они за смену подобрали граблями и сложили в копны 14 тонн сена, что значительно превышает норму для шестнадцати человек, которые работают в составе этих двух КМК.

Экран «зеленой жатвы»

На 8 августа тружениками хозяйств области заготовлено 52 процента запланированного объема сена. По-прежнему хорошо идут дела в Режевском, Каменском, Пышминском, Камышловском районах. Лидировавший до 6 августа Режевский район уступил первенство Каменскому, где заготовлено уже 93 процента сена. Заметно — с 13 до 29 процентов — за два дня улучшил свои позиции Тавдинский район. По-прежнему не заметно прогресса в Гаринском районе, где самый низкий по области показатель — 13 процентов.

Заготовка сенажа по области — 79 процентов. Уже значительно перевыполнили свои задания Талицкий, Белоярский, Байкаловский, Пышминский, Богдановичский районы, зеленая жатва близится к концу в Слободо-Туринском районе.

Молодые труженики села! Идут последние, самые горячие дни «зеленой жатвы». Не снижайте темпов, полезно используйте каждый погожий час!

ТВОЙ ТРУД — ГОРДОСТЬ ТВОЯ

Так назывался вечер по обмену опытом, состоявшийся недавно в серовском Доме культуры железнодорожников. На него были приглашены недавние выпускники вузов страны, а ныне руководители производств, и инженеры, лучшие специалисты Серовского отделения Свердловской железной дороги. С докладом перед ними выступил начальник отделения А. Богданович.

Он подчеркнул, что забота о молодых специалистах в отделении всегда на повестке дня. Они, в свою очередь, отвечают на поддержку добросовестным отношением к порученному делу. Среди них — заместитель начальника станции Бокситы Ю. Галицких, инженер отдела энергоснабжения отделения дороги Л. Симонова, мастер локомотивного депо Серов-Сортировочный В. Плетенев, начальник станции Улым-Сос Т. Шевкунова и многие другие.

Есть среди железнодорожных профессий и такая — поездной диспетчер. Это от него зависит ритм работы транспорта. И здесь нужны уже не только теоретические знания, но и практические навыки. Знание местности, по которой идут поезда, умение в сложной поездной обстановке принять единственно правильное решение, чтобы не нарушить графика движения составов. Участки, на которых работают диспетчеры, немалые. У Натальи Бергман, например, в ведении находятся пути с более чем двадцатью станциями. И тем не менее молодой «дирижер» движения успешно справляется со своими нелегкими обязанностями.

На вечере обсуждались также вопросы наставничества, участия в общественной жизни коллективов. Лучшим производственникам были вручены почетные грамоты руководства отделения и районного комитета профсоюза железнодорожников.

Г. КАЛЕНИКОВ.

Серов.

ТАГИЛЬСКОЙ ГОРОДСКОЙ КОМСОМОЛЬСКОЙ ОРГАНИЗАЦИИ — 60 ЛЕТ

Дела и люди, свершения и начинания 55-тысячного отряда комсомольцев Нижнего Тагила широко известны не только в нашей области. Эта славная комсомольская организация занесена в Книгу почета ЦК ВЛКСМ, награждена двумя Красными знаменами, тремя памятными лентами и шестью почетными грамотами ЦК ВЛКСМ, наградами обкома КПСС и обкома ВЛКСМ. Сегодня комсомолия Нижнего Тагила отмечает свое шестидесятилетие. Об этом событии, о том, с чем пришли к своему празднику молодые тагильчане, нашему корреспонденту рассказал первый секретарь Нижнетагильского горкома комсомола, делегат XVIII съезда ВЛКСМ В. ПЕРХУРОВ.

ЭСТАФЕТА

— Сегодня трудно точно восстановить события тех далеких лет, и все-таки, как все начиналось?

«3 августа в Нижнетагильском заводе состоялся первый митинг молодежи. Около 300 молодых рабочих собрались на этот митинг. Охотно слушали о задачах молодежи, об организации Коммунистического Союза Молодежи, и тотчас на митинге записалось 100 человек». Так рассказывает краткое газетное сообщение о зарождении Нижнетагильской городской комсомольской организации.

Вскоре, 10 августа 1919 года, состоялось первое общегородское собрание. А 21 сентября на первой городской комсомольской конференции был избран первый состав горкома — Александр Басов, Агния Шмакова, Алексей Захаров, Анна Васильева, Алексей Киселев и Петр Васильев. Коммунисты города вручили тогда своим молодым товарищам Красное знамя с призывом: «Зрей, наше юное племя, путь твой широк впереди». И сегодня, отмечая 60-летие городской комсомольской организации, мы с гордостью видим, что молодые тагильчане с честью прошли и продолжают идти по широкому пути, который открыла молодежи партия большевиков.

— История Нижнетагильской комсомольской организации неотделима от героической истории ВЛКСМ, от истории уральской комсомолии. Однако есть и черты, традиции, начинания, присущие именно молодым тагильчанам. Расскажите о них.

— Нижний Тагил — город комсомольский. Может, несколько неожиданно звучит такое утверждение в сравнении с многовековой историей города. И все же это так: подавляющее большинство сегодняшних тагильчан — воспитанники Ленинского комсомола. Поэтому такой широкой поддержкой пользуется идея создания памятника и музея тагильского комсомола. Деньги в этот фонд поступают не только от наших комсомольцев, но и от многих трудящихся города. Кстати, такую поддержку находят многие начинания молодежи. Стало уже традицией, что на наши комсомольско - молодежные субботники и воскресники выходит весь город. Такая живая, прочная связь комсомольских поколений — пожалуй, самая главная, самая ценная черта тагильской комсомолии.

Вот только один пример. В тридцатые годы комсомольцы Нижнего Тагила активно включились в развитие ударничества среди молодежи. Вскоре в городе уже насчитывалось 16 комсомольско-молодежных бригад. На Высокогорском руднике был создан целый комсомольско-молодежный забой, где норма выработки выполнялась на 180 процентов. Эту эстафету подхватили молодые строители. Первый в городе всесоюзный рекорд установила молодежная бригада бетонщиков Ивана Лобанова — 720 процентов! Но устоял он всего сутки. Молодые стахановцы бригады Заякина перекрыли задание в девять раз. Через несколько лет мы вновь встречаем такие же небывалые цифры выработки: так ударным трудом в уральском тылу приближали победу комсомольско-молодежные гвардейские фронтовые бригады Виктора Есина, Татьяны Бревновой, Василия Воложина. Послевоенные рекорды сталеварения, участие в движении за коммунистическое отношение к труду — все это дела наших комсомольско-молодежных коллективов.

Эстафету славных свершений продолжают тысячи молодых тагильчан. Так, комсомольско-молодежный коллектив треста «Уралстальконструкция», который возглавляет лауреат премии Ленинского комсомола А. Чезганов, уже справился с заданием 10-й пятилетки и обязался к началу 1981 года выполнить еще одно пятилетнее задание. Так славные дела наших предшественников продолжаются в труде сегодняшних комсомольцев-тагильчан.

И еще об одной традиции городской комсомольской организации мне хотелось бы сказать. Всегда молодые тагильчане стремились быть там, где труднее, где решаются самые главные проблемы. Отважно сражались они на фронтах гражданской войны, первыми были на новостройках социалистической индустрии. Двенадцать с половиной тысяч комсомольцев нашего города ушли на фронты Великой Отечественной войны. «Тагильский комсомолец» — единственный из 260 совхозов Кустанайской области, носящий такое комсомольское имя, — таков наш вклад в освоение целины. А восемь ударных Всесоюзных комсомольских строек? Не каждому городу выпала такая ответственная честь. По-ударному участвуют молодые тагильчане в реконструкции действующих производств. Быть на уровне этой славной истории — задача сегодняшних комсомольцев.

— Подготовка к 60-летию Нижнетагильской комсомольской организации широко освещалась на страницах «На смену!». И нашим читателям интересно узнать, с какими успехами пришла молодежь города к своему празднику.

— Предстоящий юбилей никого из ребят не оставил равнодушным. Да не только молодежь, как я уже говорил, к нему готовились все поколения тагильчан. Собраны средства в фонд строительства памятника и музея тагильского комсомола. Уже к следующей весне будет начато строительство этого мемориала. Трудно переоценить и итоги поисков комсомольцев, собрано много нового, интересного материала о делах и людях тагильского комсомола.

Весомы трудовые подарки молодежи юбилею. К знаменательной дате 114 комсомольско-молодежных коллективов, 1215 молодых рабочих досрочно выполнили производственные задания четвертого года десятой пятилетки.

И таких примеров можно привести десятки, назвать сотни имен молодых стахановцев наших дней. Подготовка к юбилею городской комсомольской организации заставила каждого комсомольца строже взглянуть на свои дела и поступки, потребовала от молодых людей встать вровень с их сверстниками, с честью сдержавшими слово, данное Родине.

— Несколько слов о самом празднике.

— Сегодня состоится торжественное собрание, посвященное 60-летию городской комсомольской организации. На нем будет принято обращение к комсомольцам и молодежи Нижнего Тагила. Затем пройдет факельное шествие по улицам, фейерверк, на городском пруду вспыхнет костер, будет большой праздничный концерт на Театральной площади.

ДО ПУСКА БЛОКА БН-600 ОСТАЛОСЬ 133 ДНЯ

ПОПОЛНЕНИЕ

Стремительно неслась навстречу лента шоссе. Сибирский тракт пошел в гору, и слева, на север, у самого горизонта, всплыли над тайгой два кубика: один поменьше, другой побольше, издалека похожие на те, которыми играют дети.

— Вот он, наш БН-600! — не удержался кто-то из них, и они прильнули к окнам...

— УПИ. Специальность наша. Что ж, распределились вовремя. Работы сейчас невпроворот: пусковой период. Так что счастливо включиться! — напутствовали их в отделе кадров Белоярской атомной.

И А. Фефилов, С. Непряхин, В. Поздеев — три молодых специалиста, вышедшие в этом году из стен Уральского политехнического института имени С. М. Кирова, — сразу с головой окунулись в работу.

В июле было горячо. Шла приемка натрия. Они занимались отладкой вспомогательной системы, необходимой для проведения этой операции. И в том, что она прошла успешно и в намеченные сроки, есть и их заслуга. Работы хватает и сейчас. И не только им одним. Они это хорошо понимают. В этом месяце необходимо сдать в эксплуатацию все помещение аппаратного отделения, насосную пожаротушения, закончить работы по бассейновому хозяйству и пристанционному узлу. С кем ни заговоришь — все торопятся. Торопятся и эти трое. Обязательства строителей, монтажников, эксплуатационников — пустить БН-600 к 22 декабря — стали и их обязательствами.

Г. НИКОЛАЕВ.

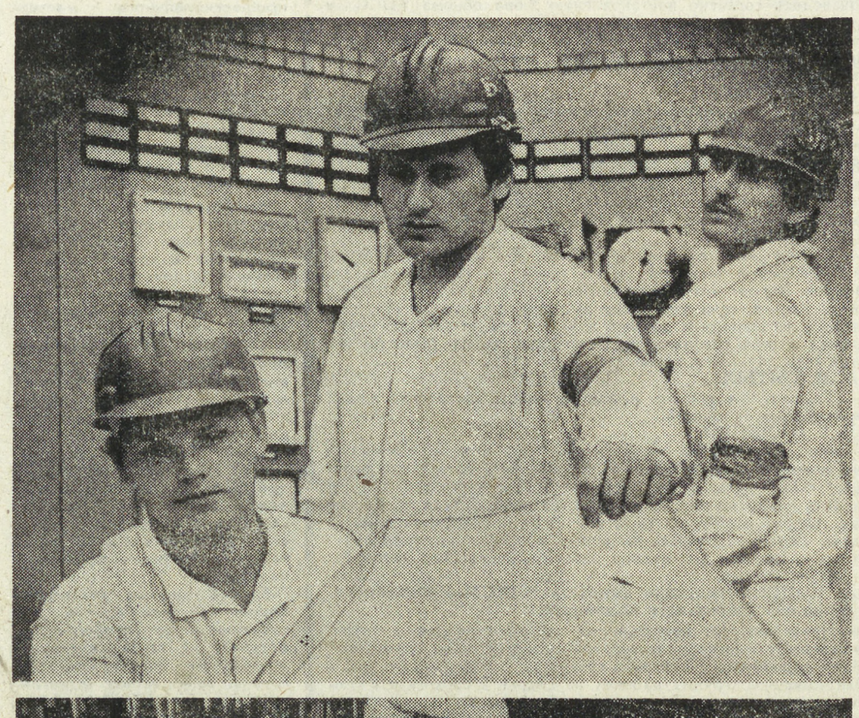

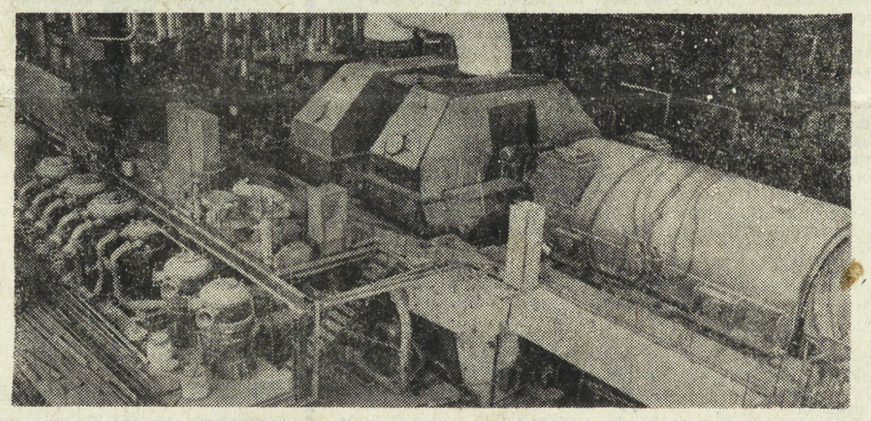

НА СНИМКАХ: инженер-оператор вспомогательной системы Александр Фефилов, старший механик Сергей Непряхин, оператор реакторного отделения Виктор Поздеев; турбинный цех.

Снимки Л. БАРАНОВА.

◆ КОМСОМОЛ — СЕЛЬСКОЙ ШКОЛЕ

«РЕСПУБЛИКА МАЛЬЧИШЕК»

В Режевском горкоме комсомола задолго до наступления летних каникул был составлен и продуман план организации летнего отдыха ребят, подготовки школ к началу занятий. Здесь сумели сразу определить важнейшие участки работы, выявить круг главных вопросов и наметить пути их решения совместно с городским отделом народного образования.

— Комсомол нам никогда не отказывал в помощи. Я вообще плохо представляю себе, как можно работать в отрыве друг от друга. Нет вопросов, которые бы мы не решали сообща, — говорит заведующий гороно И. А. Гринкевич. — Много сделано горкомом комсомола в создании трудовых объединений. Достаточно сказать, что в июне этого года девяносто процентов школьников участвовали в пятой трудовой четверти. Кроме всего этого, горком комсомола выступил с интересной инициативой. Сергею Кузнецову, второму секретарю горкома, пришлось много поработать, чтобы превратить в реальность мечту о создании «Великой республики мальчишек». Так условно был назван лагерь труда и отдыха. Лагерь этот не совсем обычный, сформирован он из «трудных» ребят. Как и во всяком деле, секретарю пришлось столкнуться с массой трудностей, но результат окупил их. За время работы лагеря через комиссию по делам несовершеннолетних не прошло ни одного школьника. Лагерь жил интересно. Подросткам здесь нравилось, тем более, что заняты они были серьезным делом, ремонтом классов в Липовской школе. Поддержав инициативу комсомольцев, мы и в будущем не откажем им в помощи.

Большое внимание уделяет горком и молодым учителям, приезжающим по распределению в школы района. При горкоме ВЛКСМ создан совет молодых учителей, который организует выездные семинары с выпускниками вузов, определяет нужды школ в учительских кадрах, проводит интересные посвящения в профессию. Круг проблем, которые решаются в горкоме, широк, но, пожалуй, на одно из первых мест выдвигается организация и проведение пятой трудовой четверти. Факты говорят здесь сами за себя. В этом году в районе в шестидесяти трудовых объединениях работало более двух тысяч школьников вместо 600 по плану. Причем часть объединений, несмотря на то, что срок их работы закончился, продолжает трудиться в хозяйствах. Секрет такой популярности лагерей труда и отдыха и производственных бригад кроется в умении комсомольских вожаков заинтересовать ребят результатами своего труда, сделать их жизнь увлекательной.

Масштаб мероприятий, проводимых горкомом, потребовал создать штаб трудовых объединений, начальником которого назначен первый секретарь горкома ВЛКСМ Валерий Копалов.

Инициатива комсомола видна во многом, и не случайно строительным отрядам, которых в районе девять, не пришлось долго искать школы, нуждающиеся в ремонте, ведь горком комсомола прекрасно осведомлен о потребностях школ, он вовремя направил представителей отрядов для помощи селу.

В селе Липовка, к примеру, отряд «Молодость» расширяет школьную спортплощадку. Отряд «Квазар» оборудует автокласс в старом здании интерната. Отряд «Юность» в поселке Озерном произвел покраску школы... Перечислять можно долго, но достаточно сказать, что в районе нет школ, которые не будут готовы к приему учащихся первого сентября.

— Сделано немало... Можно делать больше, можно делать лучше, — говорит Сергей Кузнецов. А значит, комсомольцы района далеки от самоуспокоенности, живут заботами завтрашнего дня.

П. ЛЕБЕДЕВ.

Режевский район.

МЫ ПОМНИМ ТЕБЯ, УДАРНАЯ

12 марта от здания Дзержинского райкома ВЛКСМ Нижнего Тагила отошел автобус, увозя нас на областную ударную комсомольско-молодежную стройку в Белоярском районе. Предстояла работа на строительстве нового блока БН-600 Белоярской атомной электростанции. Сидящие в этом автобусе еще не знали ни названия своего отряда, в котором им предстояло работать и жить плечом к плечу три месяца, ни работы, которую предстояло выполнять. В этом, видимо, есть просчет райкома ВЛКСМ, который не объяснил будущим бойцам отряда, что именно их ждет.

Приехали в поселок Заречный вечером. Поселили нас в местном профилактории. На первом же своем комсомольском собрании решили назвать отряд по имени района, где он сформирован, — «Дзержинец». Родился и девиз отряда: «Работать по-ударному, работать по-комсомольски». Впоследствии его подхватили другие отряды, работавшие с нами на БН-600. Живет девиз и сейчас, когда мы передали эстафету тем, кто сменил нас, — ударным комсомольско - молодежным отрядам «Рубин-79», «Исеть», «Белоярец» и другим.

Мы постарались сделать так, чтобы слово отряда не разошлось с делом, несмотря на то, что в первые дни на стройке к нам отнеслись с холодком. Чувствовалось, что ее руководство нам не доверяет. И причины для этого были. Бойцы отряда не имели ни одной строительной специальности. Да и количественный состав «Дзержинца» — всего десять человек, вместо тридцати, обещанных райкомом стройке. Поэтому было трудно найти объем работ для нашего отряда. И все же мы настаивали, и его нашли.

Наш первый объект — боксы дизель-генераторной станции. Собрались мы, посовещались и решили: надо во что бы то ни стало доказать, на что мы способны, завоевать доверие. Наметили четкий график, кто в какую смену выходит. Рук не жалели, самосвалы с бетоном пустели быстро один за другим. Вскоре стало известно: за «Дзержинцем» — первое место в соревновании ударных комсомольско-молодежных отрядов стройки. Его мы удерживали до конца своей командировки. Неоценима в этом помощь комсомольского штаба стройки, который еженедельно подводил итоги соревнования.

На каждое заседание штаба мы представляли отчеты, в которых называли лучших бойцов недели, без обиняков докладывали о недостатках в работе, случаях нечеткой организации труда руководством стройки.

Полтора месяца отряд работал отбойными молотками, затем делал кровлю дизельгенераторной, ограждение блока. Брались сразу за несколько объектов: в случае простоя на одном сразу переходили на другой. Ведь на стройке дорога каждая рабочая минута.

Анализируя дела отряда, сейчас приходишь к выводу, что без строжайшей внутренней дисциплины мы б далеко не ушли. Если бы у нас не разбирался на совете отряда и малейший проступок, нам бы не удержать так высоко звание своего «Дзержинца».

Отдыхать мы тоже умели. Свое свободное время отряд проводил на дискотеках, устраиваемых шефами. Занимались мы и спортом. Даже ходили в поход. После него многие из нас приоткрылись новыми гранями своих характеров. Шутки, смех, песни — они были хорошей разрядкой для нас. Активный отдых очень помогал работе.

К сожалению, за все три месяца, которые мы находились на стройке, у руководства Дзержинского райкома ВЛКСМ Нижнего Тагила не нашлось времени, чтобы приехать и посмотреть, чем живет отряд, как работает. Ударные комсомольско-молодежные строительные отряды — дело новое, и надо приобретать опыт их формирования, учиться на ошибках. К слову, заметим, невнимание райкомов и горкомов ВЛКСМ к своим отрядам — общая болезнь.

Участие в строительстве БН-600 — ударной комсомольско - молодежной стройке области — стало еще одним из уроков жизни для нас. Третий энергоблок БАЭС надолго останется в нашей памяти.

С. МАТВЕЕВ,
командир,
В. ДЕРЯБИН,
комиссар отряда «Дзержинец».

от полюса

РЕШИТЕЛЬНОЕ ОСУЖДЕНИЕ

НЬЮ-ЙОРК. Комитет ООН по деколонизации решительно осудил продолжающуюся грабительскую деятельность империалистических монополий на территориях, находящихся под колониальным господством. В резолюции, одобренной комитетом по инициативе ряда развивающихся и социалистических государств, подчеркивается, что деятельность монополий препятствует ликвидации колониализма, апартеида и расовой дискриминации на юге Африки.

РАССЛЕДУЮТ «ДЕЛО МОРО»

РИМ. Комиссия по внутренним делам палаты депутатов итальянского парламента одобрила законопроект о создании специальной парламентской комиссии по расследованию обстоятельств похищения и убийства видного политического деятеля, председателя национального совета христианско-демократической партии Альдо Моро. Законопроект передан на рассмотрение сената.

Удовлетворение созданием комиссии выразил депутат-коммунист У. Спаньоли. Он напомнил, что компартия внесла существенный вклад в разработку законопроекта, и подчеркнул, что страна должна узнать правду об этом тягчайшем преступлении, используя которое, определенные силы намеревались нанести удар по республиканским институтам.

НА ДЕНЬГИ СИОНИСТОВ

ТЕГЕРАН. Иранское правительство приняло решение закрыть одну из крупнейших газет страны «Аяндеган». Генеральный прокурор Ирана обвинил издательство в том, что оно финансировалось сионистами и вело антиарабскую пропаганду. Отдано распоряжение конфисковать оборудование и имущество газеты. Как передало тегеранское радио, издательству было предъявлено также обвинение в распространении идей, противоречащих духу иранской революции.

ТАКТИКА МАККАРТИЗМА

САН-ФРАНЦИСКО. 300 крупнейших актеров, режиссеров и сценаристов Голливуда решительно осудили действия сената штата Калифорния, отклонившего по политическим соображениям назначение талантливой актрисы и прогрессивной общественной деятельницы Джейн Фонды в комиссию штата по делам искусства.

В письме, опубликованном в газете «Лос-Анджелес таймс», они подчеркнули, что тактика законодателей штата напоминает времена маккартизма в США и что сейчас вопрос стоит о гражданских правах не только одной женщины, но всех деятелей искусства.

(ТАСС, 9 августа).

до полюса

Круглый стол «На смену!»

ШЕФСТВО НАД СЕЛОМ: ОПЫТ, ПОИСК, ПРОБЛЕМЫ

«ЧЕРНОВОЙ ВАРИАНТ»

По поводу этого события фанфары не прозвучали, хотя момент мог бы считаться торжественным. 25 июля был подписан договор о выполнении сельскохозяйственных работ силами рабочих Качканарского горно-обогатительного комбината в совхозе имени Ленина Каменского района. В формулировку договора хотелось бы внести еще одно существенное дополнение, о котором мы скажем позже, но сам факт того, что после многих лет работы «на самотеке» Качканарский рабочий отряд признан юридически, дает основание надеяться на плодотворное сотрудничество совхоза и предприятия.

А сначала мы расскажем о предыстории договора.

Первого марта 1979 года в нашей газете было опубликовано письмо рабочего Качканарского горно-обогатительного комбината Владимира Ильина. Автор писал о недостатках в организации работы отряда предприятия на уборке урожая 1978 года в совхозе имени Ленина и предлагал ряд мер для их исправления.

Затем, в номере за 11 мая, была помещена стенограмма разговора руководителей совхоза имени Ленина, обсуждавших письмо Владимира Ильина и проблемы, связанные с работой Качканарского отряда на полях хозяйства.

В июне вышло постановление бюро Свердловского обкома партии и облисполкома «О дополнительных мерах по обеспечению уборки урожая, заготовок сельскохозяйственных продуктов и кормов в 1979 году и успешному проведению зимовки скота в период 1979 — 1980 годов», в котором, в частности, говорилось о необходимости заключения договоров о выполнении сельхозработ между хозяйством и предприятием.

Примерно в то же время секретариат Свердловского обкома ВЛКСМ постановил образовать областной ударный комсомольско-молодежный отряд имени Уральского комсомола, который сможет помочь труженикам села на заготовке кормов и уборке урожая.

25 июля представители Качканарского ГОКа приехали в совхоз имени Ленина, чтобы обсудить проблемы работы Качканарского отряда в этом хозяйстве и подписать договор.

С самого начала разговор принял острый характер.

Заместитель директора Качканарского горно-обогатительного комбината А. Н. СЫТЫХ:

— Мы только что побывали в Белоносовском отделении вашего совхоза, где уже несколько дней работают качканарцы. Недавно на комбинат за нашим рабочим отрядом приезжал представитель совхоза. Он уверял нас, что хозяйство готово к приему помощников из Качканара. Но, судя по тому, что мы только что увидели в Белоносово, о готовности говорить рано даже сейчас. Помещения для жилья неприспособлены. Часть людей размещена в клубе, тем самым белоносовцы лишены возможности его посещать. Не вызовет ли это их законного недовольства? Другие живут в помещениях, напоминающих что-то среднее между баней и складом.

Директор совхоза имени Ленина В. Г. ИВЧЕНКО:

— Александр Николаевич, вы задали сразу несколько вопросов. Постараюсь ответить на них по порядку.

Вы совершенно правы, говоря о том, что наше хозяйство плохо подготовилось к приезду группы качканарских рабочих. Виной этому ряд субъективных и объективных причин. То, что зависит от нас, сделаем в течение ближайших дней. Что же касается объективных причин.. Во время прошлого разговора за «круглым столом» «На смену!» уже обсуждалась проблема «мозаичности» состава рабочих, приехавших на уборку. Здесь и качканарцы, и каменцы, и нижнетагильцы, и школьные, и студенческие отряды. Поселить всех вместе мы не можем, это противоречит внутренним распорядкам, например, студенческих и школьных отрядов.

Необходима основа — формальное закрепление шефства Качканарского горно-обогатительного комбината над совхозом имени Ленина. Тогда мы сможем планировать все — подготовку жилья, транспорта, сельхозмашин и культмассовых мероприятий. Нужно, чтобы мы имели дело с одним шефом.

А. Н. СЫТЫХ:

— В Свердловске мы встретились с заведующим сельскохозяйственным отделом областной плановой комиссии Юрием Петровичем Бунаковым. Он рассказал нам о том, что облплан рассчитывает отправку рабочих промышленных предприятий только по районам. А уже райисполкомы учитывают потребности в трудовых ресурсах каждого совхоза в отдельности. Насколько я понял — наш рабочий отряд по количеству людей примерно равен количеству людей, присланных в наше хозяйство с разных предприятий. И мне не совсем понятно, почему половину отряда отправили в совхоз «Мамино». Надеюсь, что председатель Каменского райисполкома С. А. Павлов обратит внимание на этот странный факт, и примет соответствующие меры в следующем году.

В. Г. ИВЧЕНКО:

— Да, хотелось бы, чтобы было принято такое решение: в качестве эксперимента сроком на три года закрепить шефство Качканарского горно-обогатительного комбината над совхозом имени Ленина Каменского района. Пока на три, а там уже можно будет подсчитать достоинства и недостатки такого закрепления.

В. А. КАЗАНЦЕВ, председатель рабочкома совхоза имени Ленина:

— Да, такое закрепление позволит решить многие проблемы. На этой основе мы могли бы заключать и долгосрочные договоры о шефской помощи. В постановлении бюро обкома КПСС и облисполкома от 26 июня 1979 года говорится о необходимости заключать двусторонние договоры между совхозами и промышленными предприятиями на основе объемных заданий и сроков их исполнения. Мне кажется этот пункт очень своевременным. Но, к сожалению, действие договора ограничивается уборочной страдой, а нам интересен и выгоден долгосрочный договор.

Заместитель секретаря парткома Качканарского горно-обогатительного комбината А. В. САЛТАЕВ:

— Вы правы, Валентин Аркадьевич, подчеркнув слова «на основе объективных заданий и сроков их исполнения». Такой подход к делу позволит нам выиграть многое. Недавно в газете «На смену!» рассказывалось об опыте работы комсомольско-молодежного отряда Уралвагонзавода на заготовке сена. Ребята сумели достичь высокой производительности труда — примерно в шесть раз выше нормы.

Если нам удастся поднять в качканарском отряде производительность труда, то с ГОКа можно будет отправлять меньшее количество людей на уборку. Такая постановка дела назрела. Пора начать считать главным показателем объем выполненной работы, а не количество людей.

В. Г. ИВЧЕНКО:

— Вместе со специалистами совхоза мы разработали проект договора нынешнего года именно на основе объемов работы и сроков ее выполнения. После качественного выполнения работы в срок согласно аккордному наряду мы выплачиваем отряду премию в размере 20 процентов. Кроме того, в договор включены пункты об обеспечении отряда жильем, постельными принадлежностями, бытовыми удобствами, производственным инвентарем и транспортом. Этот договор мы надеемся сегодня подписать. Однако существует ряд пунктов, которые не вошли в договор нынешнего года, но хотелось бы их включить в договор следующего. Подчеркиваю, пунктов взаимовыгодных.

А. Н. СЫТЫХ:

— Догадываюсь, о чем вы говорите. Обеспечение Качканара продукцией вашего совхоза?

В. Г. ИВЧЕНКО:

— Совершенно верно, снабжение города продукцией «напрямую». Вопрос этот, думаю, мы в силах решить.

Но есть и более сложные вопросы. Например, о квартирьерах, которые должны подготовить жилье качканарцам к приезду.

А. Н. СЫТЫХ:

— Действительно, необходимо основание для отправки людей в совхоз, да и где их взять, эти лишние рабочие руки? Как оплачивать им произведенную в совхозе работу? Кстати, вопрос этот не так прост еще и потому, что его можно задать и по поводу рабочих, отправляемых в ваше хозяйство для ремонта сельхозтехники.

В. А. КАЗАНЦЕВ:

— Возможно, и квартирьеров, и ремонтников нужно выделять из числа тех, кто поедет на уборку? Только выедут они на месяц раньше, но и уедут раньше других. Оплату можно производить согласно постановлению бюро обкома КПСС и облисполкома. Но вот с обоснованием поездки — действительно сложно. Оно будет, если только мы заключим долгосрочный договор о помощи на основе официального закрепления хозяйства за ГОКом.

А. Н. СЫТЫХ:

— Вплотную к только что рассмотренным вопросам примыкают еще несколько, решение которых от нас не зависит. В частности, мы отправляем автомобили и тракторы без водителей в другие хозяйства, в то время как ваш совхоз получает такие же тракторы и автомобили от других предприятий. Возможно, Каменский райисполком в силах решить вопрос комплексной отправки машин и водителей в ваше хозяйство?

В. Г. ИВЧЕНКО:

— В этом мы тоже заинтересованы. Мы получаем машины без водителей и начинаем ломать голову — где нам достать шоферов. Вопрос этот очень важный и решить его, конечно, нужно. Кстати, если уж зашел разговор о специалистах, нам хотелось бы вписать в договор пункт о том, чтобы ваш отряд включал в себя специалистов, которых можно было бы использовать для нужд хозяйства.

А. Н. СЫТЫХ:

— Такой пункт вписать можно, в отряде достаточно людей самых разных профессий.

В. Г. ИВЧЕНКО:

— Мне хотелось бы обсудить еще один момент, связанный с договором будущего года. У земледельцев есть такая поговорка: «Один день — год кормит». Летние и осенние дни мы упускать никак не можем. Нередко рабочие отряда из Качканара говорят о шестидневной или даже пятидневной рабочей неделе. Поэтому хотелось бы внести в проект договора будущего года пункт о подчинении рабочих-качканарцев распорядку работы совхоза.

А. ПОПОВ, секретарь комитета ВЛКСМ Качканарского горно-обогатительного комбината:

— Пока шел этот разговор, мы с Игорем Галиевым, секретарем комитета комсомола совхоза наметили план совместной работы комсомольцев отряда и хозяйства.

Сегодняшнюю группу рабочих на уборке в совхозе отрядом назвать пока нельзя. Он построен по цеховому принципу, но в нем нет внеуставной комсомольской организации, нет комиссара. Поэтому разговор о действенном шефстве вести тоже нельзя.

В этом году, к середине или концу уборки, приедет в совхоз имени Ленина комсомольско-молодежный ударный отряд, созданный в соответствии с постановлением секретариата Свердловского обкома ВЛКСМ от 14 июня 1979 года. Командир отряда должен заключить с директором хозяйства еще один договор, отрядный. Тогда и начнется выполнение плана, который мы с Игорем сейчас наметили, и который, несомненно, будет дополнен бойцами ударного отряда. Предлагаю договор молодежного отряда оформить специальным приложением к общему договору.

В. Г. ИВЧЕНКО:

— Предложение принято. А сейчас я позволю себе напомнить объем работ, который предстоит выполнить качканарской группе рабочих.

Необходимо заготовить около 100 тонн сена, обработать свыше 5 тысяч тонн зерна (имеется в виду его погрузка, сортировка, перелопачивание), провести прополку и уборку капусты с 96 гектаров, погрузить более 9 тысяч тонн картофеля и овощей.

А. Н. СЫТЫХ:

— Да, задача перед качканарцами стоит большая, и нужно приложить немало сил, чтобы ее выполнить качественно и в срок. Надеюсь, что заключенный сегодня договор поможет нам всем как следует организовать совместную работу.

От редакции: Итак, договор подписан. Если предыдущий материал в газете «На смену!», посвященный проблемам рабочего отряда на уборке урожая, назывался «По обе стороны дверей», то можно сказать, что дверь эта открыта и сделан первый шаг через порог. Однако только первый, а дорога предстоит длинная. Об этом свидетельствует разговор представителей комбината и совхоза, с которым мы вас познакомили.

Договор подписан, но это только «черновой вариант» договора о налаживании действенных шефских связей. В процессе работы, совершенствования отношений между Качканарским ГОКом и совхозом имени Ленина, несомненно, добавятся новые пункты, которые поставят сотрудничество на новую, более высокую ступень.

Беседу за «круглым столом» записали Б. ЕФРЕМОВ и В. КОПНОВ.

СЛОВО БЕРЕТ СОЦИОЛОГ

ПУТЬ К МАСТЕРСТВУ

ТРУДОВАЯ БИОГРАФИЯ: ПЕРВЫЕ СТРОКИ

2. «Рабочая карьера»

В нашей стране молодежи открыты практически неограниченные профессиональные перспективы.

Вместе с тем, в рамках выбранного рода занятий работник должен иметь реальную перспективу роста профессионального мастерства, расширения и обогащения своей общественно значимой деятельности. В первую очередь, проблема такой профессиональной перспективы актуальна сегодня для молодых рабочих.

С чего начинается вхождение молодых людей в профессию? Какие трудности, препятствия ждут юношей и девушек на пути к вершинам профессионального мастерства?

Этот процесс осложняется, в первую очередь, отсутствием у молодых достаточной подготовки. Они не сознают в полной мере и не готовы психологически, физически к тем трудностям, которые их ждут при освоении избранной профессии.

Наиболее сложным моментом для молодого рабочего является перестройка всего организма в соответствии с новыми условиями деятельности на производстве. У каждого человека, как свидетельствует медицина, тот или иной образ жизни (например, малоподвижный или с отсутствием значительных физических нагрузок) вырабатывает в организме определенный динамический стереотип. Последний определяет возможности адаптации организма при переходе его к новым видам деятельности. Возможности этого механизма зависят от закаленности и физической тренированности организма.

Вполне понятно, что приходящие на производство выпускники школ (особенно городских) не подготовлены к длительной физической нагрузке, выполнению монотонных операций. Требуется определенное время, в течение которого организм привыкает, а вернее, его «приучают» к изменившимся условиям деятельности.

Задача наставника в первый период работы подшефного — постепенно приучить его к физическому труду.

В современных условиях производства профессиональный статус рабочего, получаемое им материальное вознаграждение в большинстве своем определяются уровнем квалификации. Вот почему возможность для продвижения по квалификационной лестнице является для молодого рабочего одним из притягательных моментов в профессии. Однако нередки ситуации, когда это продвижение осложняется.

В соответствии с планами по труду, на каждом предприятии вводится определенная структура рабочих кадров, определенное число рабочих мест, предполагающих высококвалифицированный труд (5—6 разряды), средней квалификации (3—4 разряды) и низкоквалифицированный (1—2 разряды). Как правило, рабочие места, предполагающие труд по высоким разрядам (4, 5, 6-й) заняты кадровыми рабочими. Вакантными чаще всего являются рабочие места, на которых необходим труд работников с низкой квалификацией. Перспектива профессионального роста молодых людей на этих рабочих местах весьма ограничена. Отсюда — неудовлетворенность. И, как следствие, — повышенная текучесть молодых кадров.

Встречается и другая ситуация. Содержание труда на рабочих местах соответствует высоким и средним квалификационным разрядам. Однако, в силу установленных структурой кадров «лимитов», администрация целенаправленно «тормозит» присвоение очередного разряда работникам, достигшим более высоких профессиональных знаний, навыков и выполняющим уже более сложную и ответственную работу.

Анализ показывает, что в различных организациях, на предприятиях вопросам повышения квалификации молодых рабочих кадров уделяется различное внимание. В качестве примера приведем цифры по ряду строительных организаций нашей области. В 1978 году от общего числа молодых рабочих повысили свои разряды (в процентах):

СУ-16 треста «Свердловскпромстрой»	6,2
трест «Асбострой»	6,7
СУ-9 треста «Свердловскгражданстрой»	12,6
Артемовская межколхозная передвижная механизированная колонна объединения «Облколхозстрой»	28,2
Управление строительства Рефтинской ГРЭС	40,3
Итого — по пяти организациям	14,8

Комментарии к этим цифрам, надеюсь, излишни. В постановлении ЦК КПСС и Совета Министров СССР «О мерах по дальнейшему улучшению подготовки квалифицированных кадров и закреплению их в строительстве» прямо вменяется в обязанность министерствам и ведомствам, руководителям строительно-монтажных организаций — принимать меры к росту квалификации молодых рабочих кадров.

Планомерную, целенаправленную работу по повышению профессионального роста молодых рабочих наиболее эффективно можно осуществлять в рамках перспективных планов социального и экономического развития. Сегодня в этих планах есть контрольные цифры по росту квалификации работников в целом. К сожалению, в них не выделяются особо цифры по молодежи, хотя в этом есть насущная необходимость.

Практика показывает, что существующую шестиразрядную квалификационную лестницу способный молодой рабочий, при благоприятных условиях, проходит за пять—десять лет. Наиболее быстро к этому «финишу» приходят выпускники профессионально-технических училищ. А дальше? С получением шестого разряда, как бы заканчивается профессиональная «карьера» молодого рабочего. Дальнейший рост мастерства, умений, как правило, не повышает его официальный профессиональный статус в коллективе. Между тем, на практике, рост квалификации рабочего продолжается практически в течение всей его трудовой деятельности. Небезынтересным здесь будет привести данные по самооценке молодыми рабочими своих знаний для профессиональной деятельности. 1053 молодым рабочим Свердловска в анкете был задан вопрос: «Хватает ли вам знаний для выполнения вашей работы?». Приведем здесь ответы двух групп молодых рабочих, имеющих высшие рабочие разряды — пятый и шестой (в процентах от общего числа опрошенных по каждому разряду):

	5	6
Да, знаний хватает	58,8	52,7
Иногда не хватает	26,8	29,1
Затрудняюсь ответить	9,2	12,7

Новые заказы, новое оборудование, инструмент, новая технология — требуют от молодого рабочего, даже достигшего высокого разряда, пополнения знаний, умений, опыта. На каждом предприятии, в цехах мы можем найти рабочих, достигших вершин мастерства, виртуозов своего дела. Однако, чтобы достичь этих вершин, нужны многие годы труда, талант, преданность своей профессии. Чтобы открыть широкую перспективу делать «карьеру» внутри рабочей профессии, необходима более детальная дифференциация в оценке профессионального мастерства рабочего. Примером такой дифференциации является присвоение права личного клейма, званий ветеранов производства, «Мастер—золотые руки» с соответствующими денежными надбавками и премиями, и так далее.

Перспектива профессионального роста молодых рабочих может быть расширена не только в рамках одной какой-либо избранной рабочей профессии. Отличительная особенность современного рабочего — его мобильность, то есть способность быстро осваивать новое оборудование, технологию, новые виды продукции, осваивать смежные профессии. Перемена видов труда — один из путей к удовлетворению человека своей работой. Опрос молодых рабочих Свердловска показал, что 54,6 процента рабочих имеют только одну профессию, 27,3 — две профессии, 12,8 процента — три профессии, 5,1 процента освоили четыре и более профессий. Вот как обстоят дела с профессиональной мобильностью молодых рабочих на ряде свердловских предприятий. Имеют две и более профессий (в процентах от числа опрошенных по каждому предприятию):

Объединение «Центральный универмаг»	29,1
Фабрика «Уралобувь»	32,1
Завод пластмасс	40,9
Уралмашзавод	42,3
Завод резиновых технических изделий	48,0
Локомотивное депо	65,2
Верх-Исетский металлургический завод	74,8

На многих предприятиях имеется значительная часть рабочих мест, малопривлекательных для молодежи, отличающихся однообразием, монотонностью, сравнительно невысоким содержанием элементов творчества. Примером могут служить специальности при конвейерных способах производства. Это одна из немаловажных причин неудовлетворенности молодых своей профессией, стремления ее сменить. Характерные данные нашего опроса свердловских рабочих: лишь 49,4 процента опрошенных нравится их сегодняшняя профессия, каждый четвертый (23,6 процента) планирует сменить ее в ближайшем будущем. Наибольший процент неудовлетворенных профессией — на заводе резиновых технических изделий, заводе пластмасс, в объединении «Уралобувь». Практика показывает, что сегодня в большинстве случаев смена профессии сопровождается и переходом молодых рабочих с предприятия на предприятие...

Между тем, опыт передовых предприятий страны доказывает, что текучесть молодых рабочих кадров можно резко снизить. Необходимо предоставить молодым людям более широкие возможности сменить профессию, специальность на этом же предприятии.

Перспектива личного профессионального роста особенно зримо может быть увидена и осознана молодыми людьми, если у них перед глазами — в цехе, в бригаде — будет наглядный пример ветерана труда или кадрового рабочего, сумевшего достичь высоких показателей в труде, реализовать творческие возможности своей специальности.

Путем развития форм общения и контактов молодых производственников, необходимо добиваться, чтобы передовые рабочие, составляющие золотой фонд трудовых коллективов, были примером для молодежи, начинающей писать первые страницы своей рабочей биографии.

Б. ПАВЛОВ,
заместитель заведующего сектором Института экономики УНЦ АН СССР, кандидат философских наук.

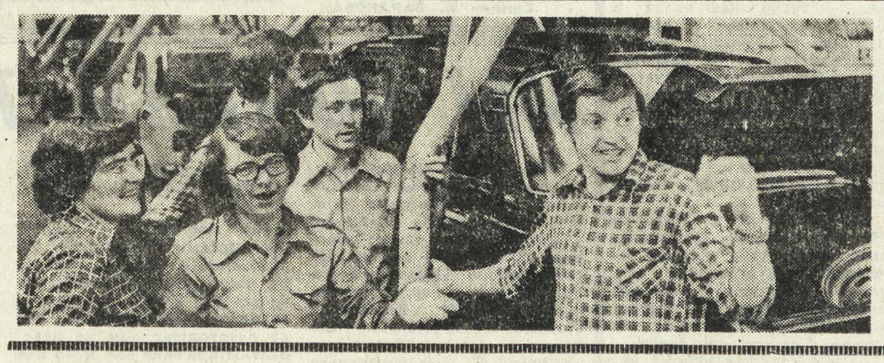

Каждый день с конвейера автомобильного завода имени Ленинского комсомола сходит более 600 популярных в стране и за рубежом малолитражек «Москвич».

«Личную пятилетку — к 110-й годовщине со дня рождения В. И. Ленина!» — под таким девизом трудятся сейчас свыше 350 комсомольцев завода. В соревновании участвует около 10 тысяч молодых производственников АЗЛК.

НА СНИМКЕ: группа передовых сборщиков первого участка главного конвейера.

Снимок В. МАСТЮКОВА. (Фотохроника ТАСС).

ЭКСПЕДИЦИЯ «СЛАВА УРАЛА»

СУХОПУТНЫЙ БРОНЕНОСЕЦ

За власть Советов!

Бронепоезда на Урале были порождены спецификой гражданской войны в нашем крае: в условиях горно-лесистой местности, множества болот летом и глубоких снегов зимой бои велись в основном вдоль железных дорог, достаточно развитых уже в то время. Этому способствовало и большое число имевшихся железоделательных заводов.

Весной 1919 года на Восточном фронте действовало 14 красных бронепоездов против колчаковских. Они внесли большой вклад в дело разгрома колчаковщины на Урале... Мы расскажем о героических подвигах морского бронепоезда, сражавшегося в 1918 году.

Бои шли все лето. На Кунгурском направлении, на Егоршинском, Алапаевском, Тагильском, теперь шли на Лысьвенском. Враг стремился выйти к Перми, чтобы, овладев рудниками и заводами и прорвавшись через горный хребет, развернуть наступление за Камой.

«Штаб фронта заказал на Мотовилихинском заводе бронированный поезд, который будет готов через несколько дней и безусловно подымет настроение в наших войсках», — докладывал в июне Высшему Военному Совету помощник командующего Северо-Уралo-Сибирским фронтом.

Тогда же все командиры частей получили приказ: «Экстренно вышлите из отрядов, действующих на вашем участке, всех товарищей, знакомых практически с морскими орудиями, в оперативный штаб для отправки их в Пермь, где формируется бронированный поезд, оборудованный морскими орудиями».

...Отряд Ивана Деменева сперва был небольшим, всего 30 человек. Его «биография» типична для многих таких же первичных подразделений создававшейся Красной Армии. Типична и биография самого Ивана Деменева. Боевая дружина станции Усольская избрала его, большевика, сражавшегося за Советскую власть в Петрограде, своим командиром. Рядом с ним в этой дружине несли боевую службу его брат Федор Деменев, бывший матрос крейсера «Рюрик» Иван Шерстобитов, матросы Евгений Ямов, Яков Дружинин — участник штурма Зимнего, приехавший домой лечить раны. Четыре матроса, все коммунисты — это большевистское ядро дружины.

— На станции Калино стоит бронепоезд, а команды на нем нет, принимайте, — приказали Деменеву в штабе армии.

Поехали на Калино. В тупике увидели открытый паровоз и два вагона, обитых простым железом, в них четыре пулемета — «бронепоезд».

На другой же день подняли пар в котле и поехали на станцию Утка — в бой. Немного повоевал «бронепоезд» без брони и орудий. Изрешеченный пулями, он стал годным лишь для транспортировки малоценных грузов. Усольская дружина и поехала тогда на Чусовской завод, где строился большой бронепоезд, настоящий.

Люди прибывали с предписаниями из разных частей. Бушлаты с ярко начищенными пуговками и ленты на бескозырках имелись не у всех, но к флотскому порядку старался привыкнуть каждый. Вскоре вся 29-я дивизия стала называть бронепоезд морским. Этим званием гордились не только Деменев и его собратья по Балтике, но и все их нефлотские товарищи. Бронепоезд № 2, как он официально именовался в документах, получил приказ выйти в район боевых действий.

— Белые в версте отсюда, — командир роты Лысьвенского полка вводил Деменева в курс дела. — Несколько раз пытались захватить станцию, но мы их отбили. Сейчас опять собираются наступать.

— Мы поможем. Сейчас посмотрим линию фронта и узнаем, где у них пулеметы, — и командир бронепоезда поспешил обратно. — Расчеты по местам! — скомандовал он на бегу. — Наблюдать за сигналами! Малый вперед! За мной! — и, повернувшись, зашагал прямо по шпалам, идя впереди состава, внимательно осматривая рельсы.

— Товарищ командир! Белые забегали, стрелять готовятся! — доложил впередсмотрящий.

— Пусть стреляют, пусть покажут себя — это нам и надо, — говорил Деменев двум идущим рядом с ним товарищам. — Сейчас по моей команде все разом побежим на броневик. Приготовились! Раз, два, три!..

Как только побежали, противник открыл по ним огонь, но поздно: все уже за броней, а наблюдатель Баклыков успел «засечь» вражеские пулеметы.

— Огонь! — броневик и лес вокруг него содрогнулись от громового орудийного выстрела...

Под сильным напором превосходящих колчаковских войск Лысьвенский полк все же отступил, а его интернациональный батальон попал в окружение. К нему на выручку поспешил бронепоезд № 2. Деменев, оставив на боевых постах командиров и пулеметчиков, с остальными сошел на землю и повел их в наступление. Поддержанные огнем своих орудий и пулеметов, они прорвали вражеское кольцо, вывели к бронепоезду остатки батальона и перевезли в Лысьву.

Станция Кын несколько раз переходила из рук в руки. Во второй половине октября наступали белые, в ноябре красные перешли в контрнаступление. Теперь здесь действовало три наших бронепоезда, но впереди всегда был деменевский. В последнем бою Особая бригада и морской бронепоезд обратили колчаковцев в такое бегство, что те едва успели взорвать за собой кыновский железнодорожный мост. Бои за Кын — это бои за Лысьву. Падет Лысьва — враг выйдет на Калино и перехватит последнюю железнодорожную колею, связывающую Восточный Урал с Западным. Это Деменев особенно ясно представил себе, приехав в штаб бригады. Не знал он, что свой главный подвиг бронепоезд совершит как раз сейчас — без него.

...Ночью противник вновь перешел в наступление и вынудил наши части отойти к станции Кормовище. Подоспевший утром бронепоезд Шерстобитова, командовавшего, пока Деменев ездил в штаб бригады, с ходу нанес огневой удар по врагу и, сметая его цепи, ворвался на станцию Кын.

— Здесь и будем держать оборону! С боевых постов не отходить!

— Беляки позади нас путь разбирают! — вскоре доложили «с кормы».

— Разогнать пулеметным огнем! Если покажутся снова, моей команды не ждать и патронов не жалеть!

— Есть!

— Если отвинчивают рельсы за кормой броненосца, а впереди взорвали мост, значит, мы сейчас в окружении, — говорил Шерстобитов Баклыкову. — Но ведь мы не пехота, мы за броней сидим! Пулями нас не достанешь, а на снаряды ответим тем же! На паровозе, пар держать на марке!

И одним своим бронепоездом Шерстобитов и Баклыков держали оборону Кына целый день. С наступлением темноты положение осложнилось: противник мог подойти вплотную.

— Что будем делать? Уходить только потому, что стемнело?! Выставим дозоры вокруг — не подойдут. Если же сунутся, встретим и ночью! — решил командир.

Так, в окружении дозоров, ждали утра, надеясь, что к рассвету сюда продвинутся свои пехотинцы.

— Запас воды для котла на исходе! — доложил машинист.

Потихоньку двинулись в сторону Кормовища, а когда отошли от Кына подальше, бронепоезд, громыхнув буферами и листовой сталью, помчался на всех парах, расходуя последние капли из тендера.

— Впереди путь разобран! — испуганно выкрикнул наблюдатель на крутом повороте дороги.

— Стоп! Задний ход!

Но уже было поздно. Выскочив из-за поворота на полном ходу, бронепоезд не успел остановиться и сошел с рельсов. Этого ждали колчаковцы — они кинулись в атаку, предвкушая легкую победу и славный трофей, но их встретили уничтожающим огнем из всех пулеметов и гранатами.

...Бой длился уже три часа. Подступы к бронепоезду были устланы вражескими трупами, но колчаковцы продолжали свои неистовые атаки. Поредели боевые расчеты и на сухопутном броненосце. Не слышно стало голоса командира — он лежал у открытой амбразуры, сжимая в мертвых руках пулемет.

— Сдавайтесь, пока всех не перебили! — кричали колчаковцы.

— Не на тех нарвались! Мы живыми не сдадимся! — ответил им Баклыков, взявший на себя командование бронепоездом. — Бой будем продолжать, товарищи!

Теперь стреляли из пулеметов по очереди, экономя патроны и не перегревая стволы.

...На третьи сутки непрерывного боя в окружении тяжело ранило и Баклыкова. Исправными остались только два пулемета и одно орудие, но для них боеприпасы кончались. Однако, и противник выдохся: атаки ослабли, огонь затихал. К вечеру стрельба прекратилась вовсе. Собравшись возле раненого Владимира Баклыкова, обсудили положение. Сошлись на одном: оставаться здесь дальше смысла нет: враг подбросит свежие силы, а обороняться некому и нечем. Решили ночью взорвать бронепоезд и пробиваться в Лысьву, если она еще не пала.

Раненых перевязали, и когда стемнело, спустились в овраг, за которым начинался лес. Вскоре огромный взрыв потряс замерзшую землю, всколыхнул озябший декабрьский лес. Стальная крепость громко и грозно еще раз возвестила о непобедимости боевого духа красных воинов, осветив ярким пламенем всю округу. Она не сдалась — она вошла в бессмертие вместе со своим мужественным экипажем.

«Вечная слава живым!» — так заканчивался специальный приказ командующего Третьей армией от 7 декабря 1918 года.

«Вечная слава живым!» — она была адресована той горсточке героев, которые, взорвав бронепоезд, измученные и окровавленные, всю ночь по глубокому снегу сквозь лесные чащи пробивались на север, неся на руках последнего своего командира.

Возле Крутого Лога, на месте героической гибели бронепоезда, возвышается памятник с надписью: «Здесь в 1918 году в бою с колчаковцами стояла насмерть команда бронепоезда № 2».

М. ДАЙБО, капитан 2-го ранга в отставке.

НА ФРОНТАХ КЛАССОВЫХ БИТВ

ПОКА еще большая часть человечества страдает от эксплуатации и унижения, пока еще существует угроза войны. Все это диктует необходимость неослабной борьбы. Коммунисты, рабочий класс своей солидарностью и борьбой демонстрируют способность одолеть силы реакции и войны».

Так начал свое интервью о борьбе датских коммунистов за интересы трудящихся Председатель КПД Йорген ЕНСЕН.

Наша встреча проходила в помещении коммунистической фракции датского фолькетинга.

СОЛИДАРНОСТЬ

Коротко Йорген Енсен рассказывает о себе. Родился 18 января 1920 года в Копенгагене. Отец — левый социал-демократ, и поэтому еще совсем молодым Йорген познакомился с социалистической литературой. Пришел к выводу, что социализм необходим для устранения опасности войн, для обеспечения справедливости в человеческом обществе

Первый опыт рабочей жизни — после окончания начальной школы Йорген Енсен стал учеником автомеханика — дал ему возможность увидеть общественные противоречия, которые определяются не человеческими недостатками или разницей в квалификации, а социальным положением человека. Личный опыт молодого автомеханика подтвердил правоту социалистических идей.

Тесные связи с коммунистами И. Енсен установил в организации «Друзья Советского Союза», в которую его привел интерес к достижениям СССР в построении социализма.

Активная профсоюзная деятельность, участие в движении Сопротивления в годы фашистской оккупации укрепили веру, что именно коммунисты являются силой, способной сплотить трудящихся для борьбы с реакцией, за социалистическое будущее.

В последующие годы он ведет многостороннюю партийную и профсоюзную работу, активно участвует в датском движении сторонников мира. На XVII съезде КПД в 1952 году Йорген Енсен был избран членом ЦК партии, а вскоре введен в состав его Политбюро. Наряду с партийной работой много энергии и сил он отдает борьбе за создание в стране активного и действенного профсоюзного движения, за единство его рядов. В декабре 1977 года Йорген Енсен был избран Председателем Коммунистической партии Дании.

Несмотря на постоянные антикоммунистические кампании, Коммунистическая партия Дании увеличивает число своих членов, привлекает в свои ряды лучших представителей датской молодежи, завоевывает новые позиции в парламенте и муниципалитетах.

В ноябре прошлого года вседатская партийная конференция определила конкретные задачи борьбы, приняла план работы на юбилейный год.

— Конференция, — рассказывает Йорген Енсен, — указала на необходимость расширения работы по привлечению новых членов в партию и увеличению числа подписчиков органа КПД газеты «Ланд ог фольк». В августе 1979 года будет проведен ставший традиционным фестиваль «Ланд ог фольк», а в ноябре состоится расширенное юбилейное заседание Центрального Комитета с участием представителей братских партий.

— В настоящий момент, — подчеркивает Йорген Енсен, — важно отстоять интересы трудящихся при заключении нового коллективного договора, воспрепятствовать готовящемуся вмешательству правительства в переговоры по этому вопросу между профсоюзами и организацией предпринимателей.

Борьба, которую коммунисты ведут сегодня, стала возможной благодаря опыту, приобретенному рабочим классом во многих сражениях и переданному нам такими пламенными представителями революционной мысли и действия, патриотами-интернационалистами, как Карл Либкнехт и Роза Люксембург, как Морис Торез, Пальмиро Тольятти, Эрнст Тельман, Георгий Димитров, Хо Ши Мин... Международное коммунистическое движение становится все более многообразным и разветвленным. Осуществление на практике принципов интернациональной солидарности и единства действий — это живой сложный процесс. Различия в культурном наследии и материальных исходных позициях могут приводить к различиям в подходе и оценке определенных событий. Но это не должно мешать пониманию, что определяющим в борьбе с силами империализма является международная солидарность.

Поэтому, — продолжает Йорген Енсен, — необходимо крепить единство действий всех коммунистов. А пути к нему пролегают через товарищеские дискуссии, двусторонние и многосторонние встречи представителей полностью самостоятельных и суверенных партий.

— Что Вы можете сказать о значении опыта реального социализма в СССР?

— Для борьбы коммунистов каждой страны, — говорит Йорген Енсен, — опыт реального социализма неоценим. Он олицетворяет живое доказательство возможности жить без капиталистов, без эксплуатации, наглядно демонстрирует преимущества нового общественного строя перед капиталистическим. Реальный социализм показывает, какие неизмеримые силы высвобождаются, когда капиталистический строй свергнут и трудящиеся сообща берут власть в свои руки.

Беседу вел собственный корреспондент АПН в Дании Виктор КОРОЛЕВ. (АПН).

Копенгаген.

ПРОФСОЮЗНОЕ «НЕТ!» МАНЕВРАМ КАПИТАЛА

К традиционным краскам новозеландской зимы все чаще добавляется еще одна — красный цвет кумачовых знамен и транспарантов, с которыми все чаще выходят на улицы простые люди страны. «Требуем работу!», «Пусть платят богатые!», «Долой репрессивные законы!», «Руки прочь от тред-юнионов!» — с такими требованиями выступает рабочий класс Новой Зеландии.

— Для нашей страны, — сказал активист профсоюза машиностроителей Берт Шипп, — массовые выступления в нынешнем году — событие незаурядное. То, что происходит сейчас, сравнимо, пожалуй, лишь с классовыми сражениями 1951 года. Мы сознаем, что страна попала в тяжелое экономическое положение, и для всеобщего блага готовы еще туже «затянуть пояса». Но власти требуют этого только лишь от нас, а вот тем, у кого под поясом и без того много жира, они предоставляют за наш счет выгод еще больше. Профсоюзы говорят этой политике свое решительное «нет!», встав на защиту интересов и завоеваний трудящихся.

Ежегодно в Новой Зеландии происходит свыше 500 стачек, в которых принимают участие до 200 тысяч человек. Теряется при этом до полумиллиона рабочих дней, трудящиеся же недополучают около 10 миллионов долларов. Данных о потерях новозеландской экономики от забастовок я не нашел, но не сомневаюсь, что цифра ущерба огромная. Однако новозеландские капиталисты не в претензии.

Забастовки сейчас даже выгодны крупным капиталистам, объяснил мне знакомый местный журналист. Они получают предлог вполне легально сократить объем производства, который и так должны были бы сократить, не выплачивать зарплату, которую не собирались выплачивать. Поэтому предприниматели зачастую сами откровенно провоцируют забастовки. В то же время это дает возможность правящему классу вновь обвинить профсоюзы и коммунистов в саботаже, нанести по ним очередной удар.

Сейчас даже в рядах правящей Национальной партии, политической организации крупного земельного и промышленного капитала, многие признают, что профсоюзы служат козлом отпущения в решении новозеландских экономических проблем. Власти сталкиваются, однако, с единством и сплоченностью рабочего движения. «Мы будем неустанно бороться против любых попыток властей ослабить профсоюзное движение и переложить бремя экономических неурядиц на плечи трудящихся, — заявил генеральный секретарь новозеландской федерации труда Дж. Нокс. — Мой многолетний опыт участия в рабочем движении подтверждает, что залогом успеха борьбы профсоюзов за свои права и завоевания являются единство и солидарность трудящихся».

С. ЗИМИН, соб. корр. АПН.

Веллингтон.

США. Серьезные столкновения бастующих доставщиков молока с полицией произошли в Нью-Йорке. С целью сорвать забастовку, которая длится уже около двух месяцев, владельцы магазинов наняли штрейкбрехеров. Под охраной полиции, которая использовала против бастующих дубинки, штрейкбрехеры пытались прорваться сквозь пикеты. В результате столкновений более 20 человек ранены.

На снимке: полицейские расправляются с бастующими.

Телефото ЮПИ—ТАСС.

Грубое вмешательство США

Президент США Дж. Картер, выступая в Балтиморе на национальном съезде организации «Сыновья Италии» в Америке, еще раз заявил о заинтересованности Соединенных Штатов в том, чтобы «влияние коммунистов в Италии было ослаблено». Итальянская общественность отмечает, что это далеко не первый случай грубого вмешательства США в дела иностранных государств, и в частности Италии. Подобное вмешательство уже давно стало принципом американской внешней политики. Так, в январе 1978 года государственный департамент США, касаясь возможного участия коммунистов в итальянском правительстве, заявил об отрицательной позиции американского правительства к участию коммунистов в правительствах западноевропейских стран. «Мы хотели бы, чтобы влияние коммунистов во всех западноевропейских странах стало слабее», — говорилось в заявлении. По мнению правительства США, «коммунистическим партиям нельзя доверять управление государством».

Итальянская общественность с возмущением восприняла новый факт вмешательства Соединенных Штатов во внутренние дела суверенного государства. Совершенно очевидно, подчеркивает газета «Унита», что американского президента интересует в Италии только вопрос о «сдерживании» компартии, а не экономические трудности, общее тяжелое положение, правительственный кризис.

(ТАСС).

ДОБРЫЙ ДЕНЬ, УРАЛЬЦЫ!

КАНИКУЛЫ

«Очень понравилось!»

...Вечером к месту сбора сходились пионерские отряды. В руках ребята несли транспаранты и «журавлики свободы». Построились на поляне.

В центре их круга на троне восседал сытый бумажный буржуин с сигарой и мешком долларов. По команде загорелись факелы, забили барабаны, и в трон полетели «журавлики свободы». Еще минута, и — несколько факельщиков подожгли поджигателя войны. Он вспыхнул ярким пламенем. Начался митинг.

Таким митингом открылась вторая смена в пионерском лагере «Космос» Ключевского завода ферросплавов Сысертского района. Шестой год вместе с советскими детьми здесь отдыхают чехословацкие пионеры. Погода в июле стояла отменная, и ребята каждый день купались в речке Сысерти, играли в волейбол, футбол, ходили в походы.

Место для лагеря выбрано живописное. На слиянии двух рек — Сысерти и Исети — стоит город Двуреченск, и недалеко от него расположился лагерь: современные одноэтажные корпуса из камня, застекленные веранды, асфальт, а вокруг — густой лес.

В этом году в лагерь приехали ребята из города Домажлице района Хоцко. «Старожилы» лагеря — старший преподаватель Н. И. Бегашева и руководитель фотокружка С. Е. Станкевич — рассказывали, что в начале смены работать было трудновато — чехословацкие ребята плохо знали русский язык. Но к середине смены эти трудности были позади.

Ко мне подошли две тринадцатилетние девочки.

— Как вас зовут?

— Ярна Крафтова и Бажена Янсова.

— Вам здесь нравится?

— Очень нравится!

Чего, например, стоила хотя бы подготовка к конкурсу модельеров. Каждый отряд не только готовил костюмы, но и должен был их «защищать». Кубу, Америку, Шотландию представляли советские пионеры, а десять чехословацких школьников показали свой национальный танец. Бумажные костюмы были искусно разрисованы и очень походили на настоящие.

В конце конкурса, взявшись за руки, представители разных стран скандировали: «Пусть всегда будет дружба», — а зрители в зале подхватывали их слова.

Пусть всегда будет дружба. Уезжая в свои города, советские и чехословацкие ребята увезли адреса друзей и надежды на будущие встречи.

В этой смене, например, был такой случай: Петрик Пахл приехал в «Космос» во второй раз, а его друг Вадик не попал в эту смену. Вадик сам приехал к другу из Сысерти, и они долго не могли расстаться.

— Вот видите, какая у нас здесь дружба! — говорит мне Миша Бейлин из первого отряда.

Закончилась смена, но не кончается дружба, как не закончилась она в минуту расставания у Вадика и Петрика.

Е. КРАСИЛЬНИКОВА.

ПРИРОДА

Розы из Прибалтики

В дендрологическом парке, что расположен в Свердловске по улице Первомайской, идет большая реконструкция розария. В новых газонах высаживаются группы роз, заново делаются вокруг них дорожки. Любимое место отдыха в парке — розарий — пополнился двадцатью пятью сортами «царицы цветов», привезенных цветоводами дендрария из прибалтийского колхоза «Эзерциемс». Это «Кардинал», «Ловита», «Мануэлла», «Норита» и другие.

Зеленые путешественницы хорошо прижились на уральской земле и уже распустили свои прекрасные бутоны на радость свердловчанам.

Л. ШТАУБ.

ШАХМАТНЫЙ КЛУБ

ЛАУРЕАТЫ

Четыре трудные шахматные головоломки были предложены для решения в новогоднем конкурсе-78 журнала «Шахматы в СССР». Недавно объявлены лауреаты этого конкурса — 33 богатыря-решателя. В числе их есть и наши читатели. Отличились М. РОЛЬНИК (Нижний Тагил) и С. МЕЗЕНЕВ (с. Камышево Свердловской области). Поздравляем победителей!

НОВЫЕ ПЕРЕМЕНЫ

Задачи-блоки с переменой матов начали разрабатывать еще в 10-х годах нынешнего века. Пример такой задачи с **простой** переменой матов мы видели на диаграмме № 845.

Популярной была и другая форма перемены матов — в ответ на шахи белому королю.

№ 847. И. Зильбергер и П. Кетшейд, 1918 г.

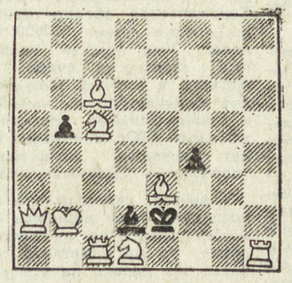

Мат в два хода.

Вначале на 1... С:с1, С:с3 (с шахом) есть 2. Кр:с1, Кр:с3×. После 1. Фе6! на те же ходы черных — маты новые: 2. С:с1, К:с3×. Простая перемена матов.

В конце 20-х годов итальянские проблемисты вплотную подошли к разработке общей формы перемены, проходящей на ряд тихих ходов черных. Однако в то время эти открытия прошли незамеченными: все были увлечены разработкой тем, предложенных советскими проблемистами. Только 20 лет спустя композиторы снова обратились к механизму перемены игры и опять под влиянием работ советских авторов. Наиболее перспективные разновидности перемены по праву оказались связанными с именами наших проблемистов Е. Рухлиса и Л. Загоруйко. Первая обширная обзорная статья, положившая начало теоретическому анализу нового направления, также принадлежит советскому автору — Л. Лошинскому (1951 г.). В этой работе были заложены основы классификации возможных типов перемены.

Теперь сделаем небольшое отступление. Различают: **действительную игру** (она проходит после первого хода решения), **иллюзорную игру** (в начальном положении на определенные ходы черных есть матующие ответы, которые меняются после первого хода решения) и **ложные следы** (кажущиеся пути к решению; опровергается ложный след единственным способом).

Основной признак задачи с переменой игры — наличие в ней по крайней мере двух различных систем идейных вариантов, одна из которых реализуется в действительном решении, а остальные составляют содержание иллюзорной игры. Последняя может быть готова уже в начальном положении, но может и появляться после вступительного хода белых в ложном следе. Соответственно различают две формы механизма — собственно перемену игры и перемену в форме выбора.

Классифицируя задачи с переменой игры, Л. Лошинский различает четыре основных типа: **простая** перемена, **произвольная** перемена, **тема Рухлиса и тема чередования.**

Обозначим матующие ходы белых буквами «А», «В», «С», а ходы черных буквами «а», «в», «с». Тогда для задач с простой переменой матов (№ 845, 847) можем записать: в начальном положении на ход «а» следует мат «А», на ход «в» — «В» (иллюзорная игра). После первого хода белых на «а» будет другой мат — «С», на «В» — «D» (действительная игра).

Произвольная перемена матов — в начальном положении «а»—«А», «в»—«В»; после первого хода совсем другие варианты — «с»—«С», «d»—«D».

Здесь идейные варианты иллюзорной и действительной игр различаются не только матующими ответами белых, но и ходами черных.

№ 848. А. Мари. 1925 г.

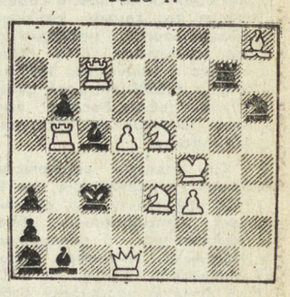

Мат в два хода.

Интересная задача с оригинальным механизмом перемены шахов. В начальном положении шахи дает ладья: 1... Лg4, Лf7, но 2. К5:g4, К:f7× при связанном слоне с5. В решении после 1. К5с4 связана ладья и следуют шахи слоном: 1... Сd6, С:е3 и, соответственно, 2. К:d6, К:е3×.

Для закрепления материала мы предлагаем вам домашнее задание:

№ 849. Л. Лошинский и Е. Рухлис, 1957 г.

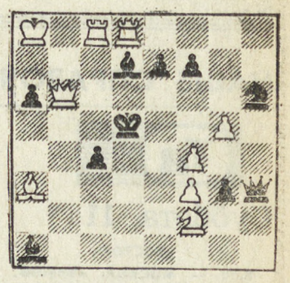

Мат в два хода.

Здесь в начальном положении готовы два однородных варианта, проходящих в ложном следе. Эта игра подчеркивается еще больше дополнительными ложными следами. В решении игра радикально меняется.

Отдел ведет П. СТЕПАНОВ.

В БРАТСКИХ СТРАНАХ СОЦИАЛИЗМА

ИЗ МИФА ПРИШЕДШИЕ...

При въезде в старинный болгарский город Елхово, раскинувшийся возле реки Тунджа неподалеку от греческой и турецкой границ, путников на шоссе встречает желтого цвета транспарант с надписью «Добро пожаловать в ресторан «Колхида».

Есть ли здесь какая-либо связь с Колхидской низменностью, с древними греческими поселениями, на месте которых возникли нынешние грузинские города Сухуми и Поти?

Мэр города Елхово Георги Цанков объяснил это так:

— Один из мифов Древней Греции повествует о Золотом руне и аргонавтах. Говорят, что вместе с Золотым руном они взяли с собой из той местности еще одни редкостный дар природы — колхидских фазанов. И оставили по дороге их нам, болгарам. Птице полюбился наш край, наши раздольные леса. Но и охотникам фазаны пришлись, как говорится, по вкусу. Чуть было не исчезли бесследно пернатые, если бы под свою опеку их не взяли люди.

Местное хозяйство ежегодно выращивает до 20 тысяч фазанов, а затем... выпускает их в леса. В ресторан же они поступают от охотников, да и то в определенный период, потому-то на столе они тоже редкость.

...В клетках-вольерах питомника, который расположился в зеленой роще на городской окраине, разгуливали фазаны-самцы с необыкновенно ярким оперением и их подруги — поскромнее. У каждой семьи — свой домик, полянка, кормушки. Каждый «хозяин» такого владения гордым призывным криком извещал других о своих достоинствах, которыми наделил все фазанье царство общий «родитель» — автоматизированный инкубатор.

Заведующий питомником Желязко Братов проверял режим работы новейшей техники. Круглосуточно и по заданному циклу делали свое дело автоматические «наседки», а рядом — под искусственным «горным солнцем» за сеточным ограждением шумело вовсю желторотое племя, набирая по граммам вес.

— Раньше, когда создавалось наше хозяйство, таких автоматов еще не было,— рассказывал заведующий.—Обыкновенные куры-несушки высиживали птенцов фазанов. А теперь у нас есть и фазаньи «ясли», и «детские сады», и «докторы Айболиты». И в охотничьих хозяйствах о птицах продолжают заботиться люди: расставляют кормушки, расселяют фазанов.

Эти красивые птицы, которых в лесах Болгарии уже насчитывается четверть миллиона, радуют не только охотников. Оказалось, что фазаны довольно эффективно защищают посевы от сельскохозяйственных вредителей, таких как колорадский жук и клоп-черепашка. Биологические методы борьбы с вредителями полей позволили частично отказаться от дорогостоящих импортных ядохимикатов. Потому в Болгарии во многих округах вот уже более семи лет интенсивно разводят колхидских фазанов.

А. КАЗЮКОВ, соб. корр. АПН.

София.

ЗА «КИТАЙСКОЙ СТЕНОЙ»

ГОЛОД? ЧТО Ж, ДРУГОГО ВЫХОДА У НАС НЕТ...

ТЯЖЕЛОЕ бремя лишений лежит на плечах китайского труженика. Крестьянин не может прокормить себя тем, что он выращивает, рабочий не в состоянии купить то, что он производит. «Культурная революция» завела китайскую экономику в свое время в такие тупики, что, даже сосредоточив максимум усилий, на ликвидацию тягостных последствий пришлось бы потратить не одно десятилетие.

Арест «банды четырех» знаменовал «триумфальное завершение нашей первой великой пролетарской культурной революции», заявил на XI съезде Хуа Гофэн, хотя всем известно: своим возвышением «четверка радикалов» обязана тому, что активнее других поддерживала политическую и экономическую чехарду «культурной революции».

Объявив ее «триумфальное завершение», нынешнее руководство Китая вопреки логике призвало «открыто смотреть в лицо реальным фактам», пообещало ликвидировать ущерб, нанесенный экономике «радикалами» и приняться за решение неотложных экономических задач. Прошло почти два года, не один раз менялись «исполнители» в списке партийно - правительственных «действующих лиц», однако признаков улучшения хозяйственного положения не заметно. Наоборот.

Сообщения китайской печати, несмотря на всю условность их языка, позволяют делать с известными поправками вполне определенные выводы. Так, например, газеты довольно лаконично информировали читателей, что «урожай зерновых в стране достиг прошлогоднего уровня». Ни для кого не секрет, что это означает — сборы зерна сократились. Впрочем, даже допустив, что китайская печать на этот раз говорит правду, прошлогодний урожай в нынешнем году приходится нести к большему столу —ежегодно к нему «подсаживается» не менее 16 миллионов человек. Таков прирост населения, а следовательно, каждому достанется меньше, чем прежде. То же происходит и с товарами массового потребления.

Проблема удовлетворения жизненных потребностей китайского труженика находится между молотом и наковальней. С одной стороны, низкие ставки заработной платы большого числа категорий трудящихся позволяет им вытянуть семью на уровень прожиточного минимума, с другой — нехватка продовольственных и промышленных товаров даже первой необходимости ставит китайских трудящихся в не менее сложное положение.

Сама «единая денежная система заработной платы», введенная в Китае в 1955 году, чрезвычайно сложна. Она предусматривает 33 вида норм, причем в каждом может быть несколько категорий и до тридцати разрядов. Несмотря на то, что в некоторых очень немногих видах верхний уровень может достигать нескольких сот юаней (100 юаней — 41.99 руб.— ред.), заработок квалифицированных рабочих не превышает, как правило, 40—50 юаней в месяц, а у многих он едва достигает двадцати. Китайские официальные источники называют в качестве прожиточного минимума 28 юаней. Среди 54 миллионов рабочих и служащих самые низкооплачиваемые составляют свыше 36 миллионов, то есть более двух третей.

Существующая в деревне система «трудовых единиц» не определяет твердых норм оплаты труда и ставит доходы 700-миллионного крестьянства ниже доходов рабочих.

Нехватку товаров пытаются регулировать с помощью нормирования и других форм контроля над потреблением. По карточкам продаются даже товары первой необходимости, такие как зерно, хлопчатобумажные ткани, мясо, растительное масло и мыло. Нормы мизерные: мыла, например, полагается два куска в год на одного человека, мяса не больше одного килограмма на человека в месяц, а сахара 300—400 граммов, до 500 граммов растительного масла в месяц.

«Система нормирования превратилась в органический элемент экономики,— говорилось в одной дацзыбао,— так что продуктовые и товарные карточки стали важнее денег». Их продают на черном рынке, пытаются подделывать. Это считается тягчайшим преступлением. Пойманных с фальшивыми карточками нередко приговаривают к смертной казни.

В стране существует и так называемый «третий вид денег». Это удостоверения с предприятия, которые дают право его владельцу приобрести тот или иной товар. Велосипед, швейную машину и даже... кастрюлю без такого удостоверения не купишь. Иногда дело доходит до курьезов: зубная паста считается предметом роскоши, и ее продают только по предъявлении использованного тюбика, нередко требуется предъявить перегоревшую электролампочку при покупке новой.

Какие-то продукты питания можно приобрести на рынке, но это мало кому доступно из-за высоких цен. А недавно значительно повысились цены и в государственном секторе. Подорожало более двухсот видов товаров — жизненно важные продукты питания, лекарства, предметы первой необходимости.

На что же надеяться простому китайцу? Сможет ли он когда-нибудь избавиться от голода и лишений? Может быть, три из четырех задуманных модернизаций принесут свои плоды и жизнь станет хоть чуточку легче? Вероятно, чтобы никто не тешил себя на этот счет иллюзиями, газета «Жэнминь жибао» писала, что для осуществления даже сильно сокращенных в последнее время планов модернизации... «у нас нет другого выхода, кроме как сократить свои потребности... Мы должны решительно сократить внутреннее потребление, чтобы можно было увеличить экспорт».

Ну что ж, простому китайцу опять предлагают затянуть пояс, только ведь уже некуда...

С. СЕРОВ. (АПН).

ОЛИМПИЕЦ

Завтра — День физкультурника

ПРАЗДНИК МИЛЛИОНОВ

У этого праздника — свой неповторимый облик. Его отмечают миллионы советских людей самых разных возрастов и профессий. Это — праздник бодрости и здоровья, физического совершенства и творческой энергии.

Он «родился» в 1939 году. Но еще с первых дней победы Великого Октября руководители Советского государства проявляли неустанную заботу о развитии физкультурного движения в нашей стране. В этом они видели могучий источник нравственного и физического воспитания будущего поколения, важный фактор, способствующий успешной подготовке молодежи к труду и обороне Отчизны.

Все эти годы партия и правительство уделяли физкультуре и спорту большое внимание. В статье 41 новой Конституции СССР прямо говорится о праве советских людей на отдых, которое обеспечивается развитием массового спорта, физической культуры и туризма.

Каждый год во всех уголках нашей необъятной Родины вырастают новые стадионы, дворцы спорта, спортивные площадки. Заводы и фабрики выпускают для них высококачественный спортивный инвентарь. Занятия физкультурой и спортом на этих прекрасных сооружениях ведут знатоки своего дела, дипломированные специалисты.

С развитием материальной спортивной базы открылись новые возможности для активного отдыха трудящихся, что способствовало невиданному размаху физкультурного движения в нашей стране. Десятки миллионов людей регулярно занимаются сейчас физкультурой и спортом, участвуют в соревнованиях на первенство своих производственных коллективов. Многие из них сдали нормативы всесоюзного комплекса ГТО.

Все это можно проиллюстрировать на примерах нашей области. Сегодня к услугам ее жителей — 82 стадиона, 23 закрытых плавательных бассейна, 1180 спортивных залов, 456 стрелковых тиров. Всегда многолюдно на этих спортивных сооружениях: в любое время года там проводятся массовые соревнования по самым различным видам спорта, проходит сдача нормативов ГТО. Кстати, только в минувшем, 1978 году около 400000 жителей области стали обладателями почетных значков физкультурного комплекса.

По итогам социалистического соревнования за 1978 год физкультурная организация Свердловской области награждена переходящим Красным знаменем Совета Министров РСФСР и ВЦСПС за лучшую постановку работы по развитию физкультуры и спорта и внедрению комплекса ГТО.

Новым мощным толчком в развитии фазкультурного движения была VII летняя Спартакиада народов СССР. «Спартакиада открыла много новых талантов, установлены рекорды, укрепляющие авторитет советского спорта, — сказал в своем приветствии участникам Спартакиады Генеральный секретарь ЦК КПСС, Председатель Президиума Верховного Совета СССР Л. И. Брежнев. — Но главное состоит в том, что к физической культуре приобщились вновь сотни тысяч и миллионы людей разных возрастов, всех национальностей нашей необъятной страны, самых различных профессий». Только в нашей области около полутора миллионов физкультурников и спортсменов приняли участие в массовых состязаниях первого и второго этапов Спартакиады. А лучшие спортсмены Среднего Урала успешно выступили в финальных соревнованиях республиканской Спартакиады в Челябинске, где заняли четвертое общекомандное место.

Более 70 своих сильнейших спортсменов делегировала Свердловская область в состав сборных команд Российской Федерации на финальные турниры VII летней Спартакиады народов СССР. Соревнования на спортивных аренах Москвы, Ленинграда, Киева, Минска и Вильнюса уже закончились. Но еще долго будут свежи в памяти успехи легкоатлетов Ольги Минеевой, Валентины Ильиных, Андрея Прокофьева, пловца Сергея Поспелова, волейболисток «Уралочки» и мастеров хоккея на траве из свердловского СКА, которые стали призерами Спартакиады, внесли свою лепту в победу сборной команды областей, краев и автономных республик РСФСР. Впереди у наших ведущих мастеров новые ответственные старты, новые репетиции перед Олимпийскими играми 1980 года в Москве.

Спартакиада завершилась, но не окончились на этом соревнования в коллективах физкультуры промышленных предприятий, колхозов, совхозов, учебных заведений. Сейчас набирает темп одно из самых популярных в стране спортивных состязаний — чемпионат СССР по многоборью комплекса ГТО на призы газеты «Комсомольская правда». На их массовом этапе в Свердловской области приняли участие свыше 800000 человек. Уже прошли зональные старты, а вчера в Асбесте, в канун Всесоюзного дня физкультурника, начались и заключительные состязания «Рыцарей ГТО», в которых будут выявлены сильнейшие спортсмены Среднего Урала.

Конечно, свердловчане в последние годы добились немалых успехов на всесоюзной арене. Но мы отчетливо сознаем, что далеко не все еще у нас благополучно на спортивном фронте, есть определенные недостатки в развитии ряда спортивных дисциплин. Физкультурная организация области, выполняя постановление Спорткомитета РСФСР и решение облисполкома «О мерах по дальнейшему развитию физкультуры и спорта», предпринимает все усилия, чтобы ускорить решение проблем, которые еще мешают нам поднять спортивную работу на новые, более высокие рубежи.

...Сегодня, в канун Всесоюзного дня физкультурника, хочется поздравить с большим праздником всех, кто дружит с физической культурой и спортом, пожелать им доброго здоровья, творческой активности, высоких спортивных результатов.

А. КРОХАЛЕВ,
заместитель председателя облспорткомитета.

ДОБРОЕ СЛОВО О ТРЕНЕРЕ

Директор свердловской детско-юношеской хоккейной школы «Спартаковец» Лев Павлович Мишин награжден знаком ЦК ВЛКСМ «За активную работу в комсомоле».

Школ, подобных «Спартаковцу», в стране и до сих пор не так много. И уж к совсем небольшому их числу можно применить один из наиболее характеризующих свердловскую хоккейную школу эпитетов — «трудовая». Все дело в том, что ребята и тренеры сами, своими руками построили сначала небольшой хоккейный корт, затем искусственный лед и постепенно — настоящий хоккейный стадион, на котором в последние годы проходят и городские финалы «Золотой шайбы» (а Лев Павлович, кстати, является президентом городского клуба «Золотая шайба»), и всесоюзные турниры с приглашением мальчишек из Киева, Минска и других городов. Надо сказать, что работа над завершением строительства стадиона продолжается и сейчас, причем большинство юных строителей по собственному желанию проводят на «Спартаковце» все свои летние каникулы. И темп строительных работ на редкость быстрый.

Мечта о хоккейном стадионе для ребят, созданном ими самими, родилась у Льва Павловича Мишина еще двадцать лет назад. Тогда он закончил играть в команде мастеров ЦДСА (нынешнее ЦСКА), но со спортом расставаться не захотел и стал тренером детской команды. И ту давнюю площадку ребята сами выравнивали, заливали лед и ухаживали на протяжении всей зимы. «Новоселье» команде пришлось справить еще не раз, пока будущему «Спартаковцу» не отвели место, на котором он находится и сейчас,— детский парк имени Энгельса. Здесь пришлось прежде всего осушить площадку для корта, а затем уже строить.

За эти годы постепенно Лев Павлович создавал коллектив тренеров, полностью поддерживающих его, энтузиастов, преданных работе с мальчишками, самих в недавнем прошлом неплохих игроков. Есть среди них уже и воспитанники «Спартаковца» — Г. Чумачек, В. Зобнин. У всех тренеров высшее образование. Так как тренеры проводят в «Спартаковце», в сущности, целые дни, с утра до вечера, Мишин позаботился, чтобы у них не возникало конфликтов дома — не раз приглашал он семьи своих тренеров в гости в школу, сам бывал у них. Словом, педагогический коллектив «Спартаковца» спаян не только работой, но и дружескими отношениями жен, детей.

Юных хоккеистов в «Спартаковце» воспитывают довольно строго — по-мужски, и вместе с тем здесь в особенной цене и похвала, одобрение, доброе слово. Опять-таки, отношение, как в хорошей семье, где у мальчишек умеют воспитать мужественный, упорный, целеустремленный характер не окриками, а прежде всего собственным примером.

В последние годы команды «Спартаковца» все чаще появляются и успешно выступают на всесоюзной арене, они постоянно побеждают на первенствах Российского и Центрального советов ДСО «Спартак», на других соревнованиях. Все чаще «Спартаковец» пополняет своими воспитанниками команду мастеров—«Автомобилист». Несомненно, что в ближайшие годы спортивные достижения школы еще будут расти.

Нелегко это — собрать десяток, а затем и сотни мальчишек (сейчас в школе занимается больше трехсот хоккеистов), которым раньше нередко не к чему было руки приложить, и воспитать из многих неплохих спортсменов, да еще как бы попутно выполнить такую трудную педагогическую задачу — развить у подростков интерес и даже любовь к труду, воспитать и крепкое чувство товарищества... Не побоюсь этих слов — это дело по плечу только человеку увлеченному, смелому, настойчивому и доброму. О Льве Павловиче, думаю, не раз еще его воспитанниками, коллегами по работе будет сказано немало заслуженных добрых слов.

Н. МАЛЬЦЕВА.

◆ КЛУБ МАСТЕРОВ И ЧЕМПИОНОВ

ТВЕРДЫЙ ХАРАКТЕР

Среди свердловчан, выступавших в составе сборной Российской Федерации на VII летней Спартакиаде народов СССР, пожалуй, наибольшего успеха добилась представительница спортивного клуба «Калининец» Ольга Минеева. Трижды она поднималась на спартакиадный пьедестал. Медали всех достоинств — золотая, серебряная, бронзовая — украсили коллекцию ее спортивных наград.

Казалось, что ж тут особенного — Минеева в спорте не новичок, опытная бегунья, не раз побеждала (еще лет восемь назад) на самых крупных турнирах легкоатлетов, была даже в составе сборной страны, участвовала в мюнхенской Олимпиаде... Однако надо было видеть, как горячо поздравляли Ольгу с каждым ее новым успехом товарищи по команде, как счастливо улыбалась, стоя на пьедестале почета, сама спортсменка, словно победа пришла к ней впервые.

Впрочем, те, кто давно знал Ольгу, хорошо понимали ее радость. Ведь именно в нынешнем спартакиадном сезоне произошло своего рода возвращение Минеевой на орбиту большого спорта.

...В 1969 году начала Ольга регулярные тренировки на беговой дорожке. Тогдашний наставник спортсменки Игорь Васильевич Шувалов еще в ту пору не скрывал радости от ее результатов. Молодая бегунья прогрессировала год от года буквально на глазах. Упорные настойчивые занятия, четкое выполнение рекомендаций тренера довольно быстро сделали свое дело. Ольгу Минееву (ее фамилия была тогда Сыроватская) через несколько лет включили в состав сборной команды Советского Союза для участия в Олимпийских играх 1972 года. Однако на беговой дорожке мюнхенского стадиона сборную страны, в составе которой выступала Ольга в эстафете на дистанции 4×400 метров, постигла неудача.

Долго с тех времен не могла «найти» себя уральская спортсменка. Были и травмы, и откровенное невезение, и отдельные успехи, но выйти на прежние рубежи ей никак не удавалось. А потом забот прибавилось — Ольга стала матерью. Однако и после этого она продолжала втайне хранить мечту — вернуться на беговую дорожку, стать чемпионкой, быть может, войти в состав сборной команды страны.

...Напряженные тренировки принесли свои плоды. Год 1979-й стал, как мы уже говорили, переломным в ее спортивной судьбе. Словно второе дыхание пришло к бегунье. На финальных соревнованиях республиканской Спартакиады в Челябинске Ольга Минеева победила на дистанции 800 метров и не просто выиграла бег, а выполнила при этом норматив мастера спорта международного класса.

Перед стартами Всесоюзной Спартакиады в Лужниках свердловчанка уже чувствовала себя во всеоружии. Вновь специалисты заговорили об Ольге Минеевой, как об одной из самых вероятных претенденток на призовые места. И уральская спортсменка оправдала прогнозы знатоков. Особенно красивым был ее бег в эстафете 4×800 метров. Тренеры сборной России доверили Ольге первый этап. Наша землячка пробежала его настолько мощно, что оставила далеко позади всех своих соперниц, и ее подругам по команде уже без особого труда удалось сохранить достигнутое свердловчанкой преимущество. Есть золотая медаль!

Конечно, радовался успеху Ольги ее теперешний наставник, заслуженный тренер РСФСР Борис Яковлевич Новожилов.

— Молодец Оля! — сказал он после финиша. — Твердый у нее все-таки характер. Ведь чуть не каждый день приходилось выходить на старт, но сумела она проявить хладнокровие и выдержку, сохранить силы.

...Утихли спартакиадные страсти. Теперь уже все позади... Впрочем, все ли? У технолога Свердловского машиностроительного завода имени Калинина Ольги Минеевой сейчас, после успеха в Лужниках, как никогда много спортивных планов. Но главная цель одна — попасть в сборную команду Советского Союза на Олимпийские игры-80 в Москву.

В. ИВАНОВ.

Уральский завод тяжелого машиностроения имени С. Орджоникидзе — одно из крупнейших промышленных предприятий СССР. Его продукция широко известна во всех уголках нашей необъятной Родины. Машины с маркой УЗТМ можно увидеть в 33 странах мира. Повсюду известны трудовые достижения рабочих и служащих завода-гиганта.

Производительно трудиться, быть всегда здоровыми, бодрыми, в хорошем настроении многим из них помогают регулярные занятия физической культурой и спортом. 22000 рабочих и служащих предприятия являются членами заводского добровольного спортивного общества. При спортклубе «Уралмаш» работают 28 спортивных секций, занятия в которых ведут высококвалифицированные специалисты, опытные инструкторы-общественники.

Особенной популярностью пользуется у жителей Уралмаша заводской спорткомплекс. Это — настоящий «цех здоровья».

Примечательно, что на этих площадках занимаются не только «организованные» спортсмены, но и просто все желающие, жители заводского поселка и члены их семей, независимо от возраста. Поэтому вечерами здесь всегда многолюдно.

НА СНИМКАХ: спортивные площадки «цеха здоровья» Уралмаша.

Снимки В. ЧЕКАСИНА.

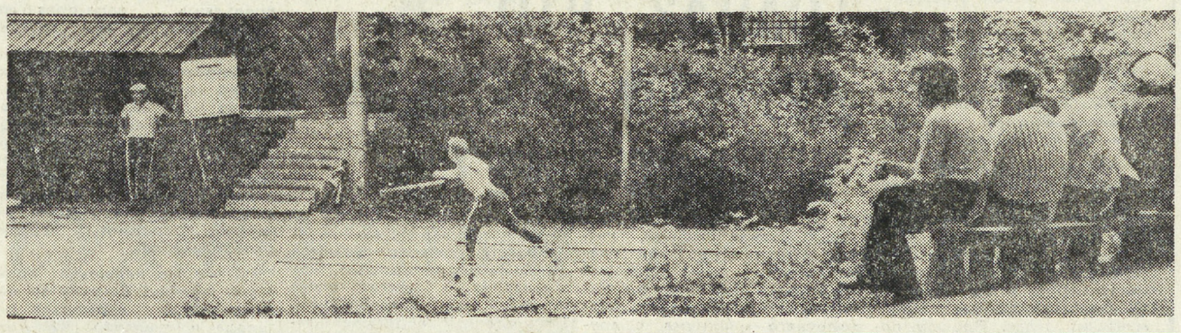

АФИША НА СМЕНУ!

Хоккей. Традиционный турнир на приз свердловского Дворца спорта профсоюзов «Каменный цветок». **11—18 августа.** Участвуют: «Автомобилист» (Свердловск), «Трактор» (Челябинск), «Динамо» (Рига), «Торпедо» (Горький), «Динамо» (Минск), «Сокол» (Киев). **11 августа.** «Динамо» (Р) — «Торпедо». Начало в 13.00. «Автомобилист» — «Динамо» (М). Начало в 17.00. **12 августа.** «Динамо» (М) — «Трактор». Начало в 13.00. «Автомобилист» — «Сокол». Начало в 17.00. **13 августа.** «Сокол» — «Динамо» (Р). Начало в 15.00. «Торпедо» — «Трактор». Начало в 19.00. **14 августа.** «Торпедо» — «Динамо» (М). Начало в 15.00. «Автомобилист» — «Динамо» (Р). Начало в 19.00. **15 августа.** «Трактор» — «Сокол». Начало в 19.00. **16 августа.** «Динамо» (Р) — «Трактор». Начало в 15.00. «Торпедо» — «Автомобилист». Начало в 19.00. **17 августа.** «Динамо» (М) — «Динамо» (Р). Начало в 15.00. «Сокол» — «Торпедо». Начало в 19.00. **18 августа.** «Динамо» (М) — «Сокол». Начало в 13.00. «Трактор» — «Автомобилист». Начало в 17.00.

Хоккей на траве. Чемпионат СССР. Высшая лига. **13 и 14 августа.** СКА (Свердловск) — «Андижанец» (Андижан). Свердловск, стадион спортивного клуба «Калининец». Начало в 18.30. «Уральский трубник» (Первоуральск) — «Буревестник» (Баку). Первоуральск, стадион новотрубного завода. Начало в 18.30. **16 и 17 августа.** СКА (Свердловск) — «Буревестник» (Баку). Свердловск, стадион спортивного клуба «Калининец». Начало в 18.30. «Уральский трубник» (Первоуральск) — «Андижанец» (Андижан). Первоуральск, стадион новотрубного завода. Начало в 18.30.

Футбол. Чемпионат СССР. Первая лига. **12 августа.** «Уралмаш» (Свердловск) — «Терек» (Грозный). Свердловск, Центральный стадион. Начало в 19.00.

Первенство страны. Вторая лига. **10 августа.** «Уралец» (Нижний Тагил) — «Динамо» (Зугдиди). Нижний Тагил, стадион «Уралец». Начало в 18.00. **14 августа.** «Уралец» (Нижний Тагил) — «Динамо» (Сухуми). Нижний Тагил, стадион «Уралец». Начало в 18.00.

◆ **ФУТБОЛ.** ПЕРВАЯ ЛИГА

НИЧЕЙНЫЙ ИСХОД

«Уралмаш» (Свердловск) — «Спартак» (Орджоникидзе) — 0:0.

Уже на первых же минутах встречи команды поочередно создали по одному острому моменту у ворот соперника, но затем действия футболистов были перенесены в основном на середину поля, из которой следовали «уколы» то в одну, то в другую сторону. Лишь однажды неожиданный и хлесткий удар свердловчанина Вячеслава Вильдяева чуть было не достиг цели, однако вратарь гостей парировал его.

Во втором тайме уралмашевцы несколько активизировались, создали ряд опасных ситуаций у ворот спартаковцев, но так и не смогли добиться успеха.

Встречи со спартаковцами Орджоникидзе принесли уралмашевцам в нынешнем сезоне три очка из четырех (в первом круге свердловчане добились победы в Орджоникидзе — 2:0).

В минувшем туре кишиневская «Нистру» исчерпала лимит ничейных результатов, на своем поле футболисты Молдавии не сумели переиграть «Алгу» — 1:1. Сенсацией тура является проигрыш «Шинника» на своем поле «Металлургу» — 0:2. Остальные результаты матчей: «Факел» — «Днепр» — 0:1, «Жальгирис» — «Таврия» — 3:0, «Динамо» — «Металлист» — 1:0, «Звезда» — «Терек» — 1:0, «Трактор» — «Кубань» — 2:1, «Кузбасс» — «Спартак» (Н) — 2:1, «Спартак» (И-Ф) — «Торпедо» — 3:1, «Карпаты» — «Колхозчи» — 6:1.

Н. БОРИСОВ.

ТАБЛИЦА РОЗЫГРЫША

Положение на 10 августа

	И	В	Н	П	М	О
«Шинник» (Ярославль)	25	15	7	3	29—11	37
«Карпаты» (Львов)	24	15	5	4	48—20	35
«Факел» (Воронеж)	24	13	5	6	39—23	31
«Уралмаш» (Свердловск)	25	12	6	7	33—22	30
«Памир» (Душанбе)	24	13	3	8	31—25	29
«Кубань» (Краснодар)	25	10	8	7	31—25	28
«Кузбасс» (Кемерово)	25	12	2	11	30—28	26
«Торпедо» (Кутаиси)	25	9	8	8	24—24	26
«Днепр» (Днепропетровск)	25	9	8	8	30—31	26
«Нистру» (Кишинев)	25	7	12	6	23—24	26
«Металлист» (Харьков)	25	10	5	10	20—27	25
«Жальгирис» (Вильнюс)	24	8	9	7	26—25	25
«Спартак» (Орджоникидзе)	25	10	3	12	31—28	23
СКА (Одесса)	23	8	7	9	28—24	23
«Звезда» (Пермь)	25	8	7	10	24—24	23
«Терек» (Грозный)	25	8	7	10	28—33	23
«Металлург» (Запорожье)	25	8	6	11	40—38	22
«Спартак» (Ивано-Франковск)	24	8	6	10	20—29	22
«Спартак» (Нальчик)	25	7	7	11	23—27	21
«Таврия» (Симферополь)	25	7	7	11	22—32	21
«Трактор» (Павлодар)	25	6	7	12	15—29	19
«Динамо» (Ленинград)	25	7	4	14	25—31	18
«Алга» (Фрунзе)	25	6	6	13	20—40	18
«Колхозчи» (Ашхабад)	25	4	9	12	20—40	17

Встреча армейцев Одессы с «Памиром» прошла вчера, ее результат не учтен в таблице.

Редактор И. МАЛАХЕЕВ.

НАШЕ СПРАВОЧНОЕ БЮРО

ТВ

Суббота, 11

«ВОСТОК»

8.00 — **МОСКВА. «Время».**
8.40 — **Утренняя гимнастика.**
9.05 — **«Умелые руки».**
9.35 — **«Соль земли». Многосерийный художественный телефильм. 3-я серия.**
10.40 — **Для вас, родители.**
11.10 — **«Утренняя почта». Музыкальная программа.**
11.40 — **Движение без опасности.**
12.10 — **К Международному году ребенка. Концерт юных музыкантов. Передача из Монте-Карло.**
13.25 — **Сегодня День физкультурника. Итоги VII летней Спартакиады народов СССР. Выступление председателя комитета по физической культуре и спорту при Совете Министров СССР С. П. Павлова.**
14.30 — **Сегодня в мире.**
14.45 — **«Здоровье».**
15.30 — **Тираж «Спортлото».**
15.45 — **«Радуга». Третий Международный фестиваль телевизионных программ народного творчества. Сингапур.**
16.15 — **В мире животных.**
17.15 — **Мультипликационный фильм.**
17.25 — **Программа научно-популярных фильмов.**
17.55 — **Заключительный концерт Первого Московского конкурса артистов эстрады.**
19.05 — **Премьера телевизионного спектакля «Дачная жизнь» (по ранним рассказам А. Чехова).**
20.30 — **«Время».**
21.05 — **Кубок СССР по футболу. Финал. «Динамо» (Москва) — «Динамо» (Тбилиси).**
22.35 — **Новости.**

ВТОРАЯ ПРОГРАММА

11.00 — **Кинопрограмма к Дню физкультурника.**
12.00 — **Мамина школа.**
12.30 — **«Емелино счастье». Спектакль Центрального детского театра.**
14.00 — **Шахматная школа.**
14.30 — **Жизнь науки.**
15.00 — **Р. Брэдбери. Страницы жизни и творчества.**
15.45 — Свердловск. Новости.
15.55 — Наши кинопремьеры. «Семья», «Эта вечная музыка».
16.30 — «Люди, годы, события».
17.20 — Концерт ансамбля «Уралушка» ДК «Строитель» города Каменска-Уральского.
17.50 — Телефильм.
18.10 — **МОСКВА. «Хельсинки. Четыре года спустя». В передаче принимает участие заведующий отделом международной информации ЦК КПСС Л. М. Замятин.**
19.00 — **М. Анчаров. «День за днем». Многосерийный телеспектакль. Глава 3-я.**
20.00 — **«Песня-79».**
20.30 — **«Победители». Клуб фронтовых друзей.**
22.00 — Свердловск. Новости.
22.15 — **МОСКВА. Кубок Европы по прыжкам в воду. Женщины — вышка. Передача из Румынии.**
23.00 — **Программа документальных фильмов.**
23.40 — **«Сотвори бой». Художественный фильм.**

РАДИО

СУББОТА, 11 АВГУСТА

7.30 — Областные известия. 7.40 — Объявления. 7.55 — Обзор областных газет. 8.15 — Эстрадный концерт. 9.15 — «Сверим наши песни». Ю. Визбор. 17.15 — «Слушаем и обсуждаем». Любителям рок-музыки 18.00 — **Передачи из Москвы.**

СЕГОДНЯ В КИНОТЕАТРАХ:

ОКТЯБРЬ — **Рояль в воздухе.**
СОВКИНО — **Месть и закон** (две серии). **Восхождение.**
УРАЛ — **Великолепный. Не может быть! Любовь земная. Новый киноальманах. Мой брат — море.**
ТЕМП — **Месть и закон** (две серии).
САЛЮТ — **В пыли звезд. Потому что я Айвар Лидак.**
ЗНАМЯ — **Кровь и пот** (две серии). **Генрих VIII и его шесть жен.**
ЭКРАН — **Звезда надежды** (две серии).
БУРЕВЕСТНИК — **Месть и закон** (две серии).
СТРЕЛА — **Клеопатра** (две серии).
ЮЖНЫЙ — **Клеопатра** (две серии).
ИСКРА — **Неоконченная песня** (две серии). **Кровь и пот** (две серии). **Набережная туманов.**
ДК им. ДЗЕРЖИНСКОГО — **Танцовщица** (две серии). **Коммунист.**

ПОГОДА

11—12 августа по области ожидается переменная облачность, местами кратковременные дожди, ветер северо-западный и западный, 5—10 метров в секунду. Температура воздуха ночью 7—12, в отдельных районах до 2, днем 17—22 градуса тепла.

Звоните: Редактор — 51-28-61. Зам. редактора — 51-38-75. Ответственный секретарь — 51-74-67. Секретариат — 51-47-26 и 53-95-48. Отдел рабочей и инженерной молодежи — 58-96-11. Отдел коммунистического воспитания — 51-60-33. Отдел комсомольской жизни и молодежных проблем — 58-92-41. Отдел сельской молодежи — 51-34-22. Отдел военно-спортивный — 51-39-09. Отдел учащейся молодежи — 58-93-89. Отдел культуры — 51-28-32. Отдел информации — 51-16-81 58-92-37. Отдел писем — 51-56-69. Фотокорреспондент — 51-38-28.

Пишите: 620219 Свердловск, ГСП 153, ул. 8 Марта, 8. Редакция газеты «На смену!».

НС 22591. Заказ № 6738. Тип. изд-ва «Уральский рабочий». г. Свердловск. проспект Ленина, 49. Индекс 53800. Тираж 155.000.