ПЯТИЛЕТКЕ ЭФФЕКТИВНОСТИ И КАЧЕСТВА — ЭНТУЗИАЗМ И ТВОРЧЕСТВО МОЛОДЫХ!

ПРОЛЕТАРИИ ВСЕХ СТРАН, СОЕДИНЯЙТЕСЬ!

НА СМЕНУ!

ОРГАН СВЕРДЛОВСКОГО ОБКОМА ВЛКСМ

ГАЗЕТА ОСНОВАНА 18 ИЮНЯ 1920 ГОДА

№ 127 (11016) ◆ СРЕДА, 4 ИЮЛЯ 1979 г. ◆ ВЫХОДИТ ЕЖЕДНЕВНО, КРОМЕ ВОСКРЕСЕНЬЯ И ПОНЕДЕЛЬНИКА ◆ Цена 2 коп.

СЕГОДНЯ В НОМЕРЕ:

2-я стр.
◆ ПЕРВЫЕ ПЯТИЛЕТКИ: РОЖДЕНИЕ КОМСОМОЛЬСКИХ ТРАДИЦИЙ

3-я стр.
◆ ПЕНТАГОН — МИРОВОЙ ПОСТАВЩИК ОРУЖИЯ

4-я стр.
◆ СКОРОСТЬ ПЛЮС ЗНАНИЯ

ГОРДОЕ ИМЯ — РАБОЧИЙ

Вот и отзвенел выпускной бал. Окончена школа. А что дальше? Какую профессию выбрать? Решать тебе, выпускник школы.

Но ориентироваться в сложном мире профессий с каждым годом становится труднее. Кем быть — строителем или радиомонтажником, слесарем КИП и автоматики или оператором электронно-вычислительных машин, кулинаром или железнодорожником, топографом или садоводом? Профтехучилища Свердловска и области готовят кадры высококвалифицированных рабочих для всех отраслей народного хозяйства Среднего Урала по 250 специальностям. Какую специальность выбрать? Ответить одному тебе на этот вопрос не просто. Ты ждешь совета, поддержки со стороны старших товарищей, взрослых. И потому работникам горкомов и райкомов комсомола, комсомольским активистам базовых предприятий, педагогам школ следует обратить самое серьезное внимание на тех, кто сегодня вступает в жизнь, кто избрал рабочую профессию.

Нынче профтехучилища области примут более 41 тысячи 700 выпускников восьмых—десятых классов. 22 тысячи из них должны прийти в ПТУ по рекомендациям и направлениям горкомов и райкомов комсомола. Лучшим будут вручены комсомольские путевки.

Лето в разгаре, и в жизни профтехучилищ области наступила самая горячая пора — пора комплектования. Как всегда, неплохо идет набор учащихся в ГПТУ № 1, 3, 23, 24, 61 Свердловска, ГПТУ № 27 Верхней Салды, ГПТУ № 72 Ревды, СПТУ № 5 Красноуфимска, СПТУ № 1 Сысерти. На некоторые специальности принимают учащихся по конкурсу аттестатов. И здесь дело не только в престижности профессий, которым обучают в этих училищах. Дело в серьезном и ответственном подходе к работе по профессиональной ориентации молодежи.

К примеру, свердловское ГПТУ № 24 — училище строительного профиля. Здесь ребята получают те же специальности, что и в других строительных училищах области. Но почему именно ГПТУ № 24 пользуется большой популярностью среди выпускников школ? Да, здесь работает сильный, творческий инженерно-педагогический коллектив! Да, здесь созданы самые современные условия для обучения и воспитания рабочего пополнения! Да, базовое предприятие училища — трест «Свердловскхимстрой» — живет заботами и бедами подшефного ГПТУ! Но всего этого было бы мало для того, чтобы завоевать такой авторитет среди молодежи. И, по-видимому, авторитет ГПТУ № 24 не только в том, что коллектив училища хорошо работает и учится, а и в том, что он умеет показать красоту своей работы, умеет увлечь ребят, заинтересовать их.

Беседы в школах, выступления перед ребятами знатных рабочих, передовиков производства, дни открытых дверей в училищах, выездные концерты агитбригад ПТУ, экскурсии школьников на предприятия — все эти традиционные формы работы по профессиональной ориентации молодежи широко применяются городскими и районными комсомольскими организациями. В последние годы в городах и селах также проводятся слеты выпускников школ, изъявивших желание учиться в ПТУ. Казалось бы, делается все для того, чтобы поднять престиж рабочих профессий в глазах школьников. Горкомы и райкомы комсомола отчитываются о проделанной работе по профессиональной ориентации молодежи, а между тем итог этой работы — комплектование ПТУ — небольшой. На сегодня из 41 тысячи 700 по плану набора учащихся ПТУ подано заявлений всего 17 тысяч. В погоне за массовостью мероприятий было упущено одно и, по-видимому, самое главное — индивидуальная работа с подростками. В конечном счете, ведь все беседы, экскурсии должны были дать результат, однако цифры свидетельствуют обратное — не тронули душу подростка, не дали беседы резонанса в сердцах молодых, не пробудили интерес к профессии экскурсии и походы по предприятиям. Почему? Да потому, что просто забыли поговорить, подсказать, поддержать конкретного парня, девушку, посоветовать, в какой отрасли народного хозяйства ему было бы наиболее интересно, где он мог бы работать с полной отдачей, с удовлетворением.

На заседании областного штаба по комплектованию ПТУ, состоявшемся в обкоме ВЛКСМ, было рассмотрено положение дел по комплектованию ПТУ Березовского и Режа.

В течение трех лет режевские училища не выполняют план набора нового контингента учащихся. Особенно тревожная ситуация сложилась в строительном ГПТУ № 26. А между тем по рекомендациям и направлениям комсомола в ПТУ не пришел ни один человек.

Отстранился от работы по комплектованию ПТУ и Березовский горком ВЛКСМ. В этом городе два строительных училища — ГПТУ № 84 и № 67. И оба они вне поля зрения комсомольских активистов города.

К примеру, несколько лет назад березовскому ГПТУ № 84 было разрешено проводить набор учащихся из выпускников школ Верхней Пышмы. В училище надеялись на то, что городские комсомольские организации Верхней Пышмы и Березовского, которые, кстати, соревнуются между собой, окажут содействие в комплектовании ПТУ, но этим надеждам не суждено было сбыться. Работу по профориентации как проводило, так и проводит само училище.

На прошедшем недавно Всесоюзном совещании работников профтехобразования было уделено большое внимание участию комсомола в формировании, воспитании и обучении рабочей смены. Время диктует свои условия: современному производству нужны высококвалифицированные рабочие. И потому большая часть выпускников школ должна пройти обучение в профессионально-технических училищах. И потому так напряжен план набора нового контингента учащихся ПТУ.

Кто придет на производство завтра? Эту задачу решать не только органам профтехобразования, но и комсомолу городов и районов. Решать и отвечать за это со всей ответственностью, по всей строгости.

◆ ШЕФСТВО НАД СЕЛОМ: ОПЫТ, ПРОБЛЕМЫ, ПОИСК

ПРОВЕРЕНО ПРАКТИКОЙ

Недавно секретариат Свердловского обкома ВЛКСМ одобрил инициативу комсомольских организаций Уралвагонзавода и завода «Уралгидромаш» по созданию ударных комсомольских отрядов на заготовке кормов и уборке урожая. Об опыте создания, о работе таких отрядов рассказывает сегодня заместитель секретаря комитета ВЛКСМ Уралвагонзавода Вячеслав Лавринов.

Ценность любого предложения, начинания лучше всего доказывается практикой. Но не раз и не два хорошие на первый взгляд замыслы при проверке делом оказывались «построенными на песке».

Наш ударный молодежный отряд, созданный при отделе главного конструктора предприятия, сумел обойти все «подводные камни» и найти правильную дорогу. Доказательством этого может служить стабильная работа коллектива в течение трех лет в подшефном совхозе «Краснопольский» Пригородного района. Ребята смогли, например, в прошлом году перевыполнить социалистические обязательства почти в два раза. В выигрыше оказывается и предприятие — совместный труд в селе, высокая его организация позволяют сплотить коллектив, воспитать в молодых рабочих чувство ответственности, инициативу, что, конечно же, сказывается потом и в работе на производстве.

Разумеется, высоким достижениям на заготовке кормов, уборке урожая предшествовала большая работа. Создание молодежного отряда из сотрудников отдела главного конструктора было облегчено тем, что комсомольская организация здесь небольшая, как говорится, каждый человек на виду. Поэтому каждый знает всех и все знают каждого. Отбор был строгий — каждая кандидатура обсуждалась на общем собрании. Предпочтение отдавалось людям, имеющим организаторские способности, тем, кто мог вести культурно-массовую и спортивную работу. Чтобы обеспечить преемственность опыта отряда, ежегодно заменяется до 20 процентов его состава. Кроме того, создается не очень большой коллектив — всего около 15 человек. Он силен тем, что качества бойцов взаимодополняются, выше его организованность.

С руководством совхоза «Краснопольский» был заключен договор об объемах и сроках предстоящей работы. Совместно с комсомольцами хозяйства наметили план о проведении культурно-массовых и спортивных мероприятий. Этот план к концу работ был полностью выполнен.

Особенно внимательно отнеслись члены отряда к бытовым условиям. По собственным чертежам, своими руками построили общежитие, баню, столовую. Разумеется, необходимую помощь в снабжении стройматериалами оказало руководство совхоза.

Я уже говорил о том, что отряд перевыполнил в два раза свои социалистические обязательства. Одно из условий достижения таких результатов—участие отряда во внутрисовхозном социалистическом соревновании на равных правах с бригадами хозяйства. Надо сказать, что наши ребята были в нем постоянными лидерами.

Хотелось бы обратить внимание на еще одно очень важное обстоятельство.

В прошлом году этот отряд заготовил 210 тонн сена. Несмотря на то что погода была неблагоприятной, бойцы постоянно перевыполняли свою норму. В определенные дни выработка доходила до тридцати тонн вместо пяти, как планировалось. Такого показателя отряд добивался благодаря своей организованности, накопленному опыту.

Простой арифметический подсчет показывает, что один человек выполнял здесь работу шести, следовательно, 15 бойцов молодежного отряда заменили 90 человек, присланных на уборку в обычном, практикуемом порядке. Сопоставьте эти цифры — 15 и 90 с проблемой нехватки рабочих рук на заводе во время летних отпусков. Подумайте о проблемах организации быта и отдыха большого количества людей, прибывающих на уборку, о проблеме управления многочисленным отрядом, и вам окончательно станут ясны преимущества такого коллектива.

Сейчас комсомольская организация предприятия готовит к выезду на село еще четыре подобных отряда.

В. ЛАВРИНОВ,
заместитель секретаря комитета ВЛКСМ Уралвагонзавода.

Слет ученических бригад

Вчера в Пышме открылся областной слет ученических производственных бригад, посвященный 25-летию этого патриотического движения учащихся сельских школ.

Вслед за школьниками Ставропольского края первые ученические производственные бригады появились в Пышминском, Артинском, Ачитском, Байкаловском и других районах нашей области. Сейчас ежегодно около 18 тысяч старшеклассников проходят в ученических бригадах школу трудовой и нравственной закалки. За годы десятой пятилетки 6,5 тысячи воспитанников бригад, выпускников сельских школ остались работать в сельскохозяйственном производстве. Только в 1978 году руками школьников собрано свыше 200 тысяч пудов зерна, 19 тысяч центнеров корнеплодов.

На свой праздник прибыли победители социалистического соревнования ученических производственных бригад, ветераны и организаторы первых бригад из 31 района области. В работе слета принимают участие заместитель начальника областного производственного управления сельского хозяйства П. Н. Рябков, заместитель заведующего областным отделом народного образования Р. Я. Рыжова, председатель исполнительного комитета Пышминского районного Совета народных депутатов И. В. Новиков.

ГОСТИ ИЗ ЧЕХОСЛОВАКИИ

В Свердловскую область прибывает группа чешских пионеров. 22 дня проведут наши юные гости на уральской земле, в пионерских лагерях Богдановичского, Сысертского, Камышловского и других районов-побратимов.

Дети из Чехословакии примут участие в мероприятиях, посвященных Международному году ребенка, 110-й годовщине со дня рождения В. И. Ленина, познакомятся с традициями, ритуалами, играми нашей пионерии.

В свою очередь в пионерских лагерях Чехословакии отдохнут 159 наших мальчишек и девчонок. Обмен пионерскими группами организован областным бюро молодежного туризма «Спутник».

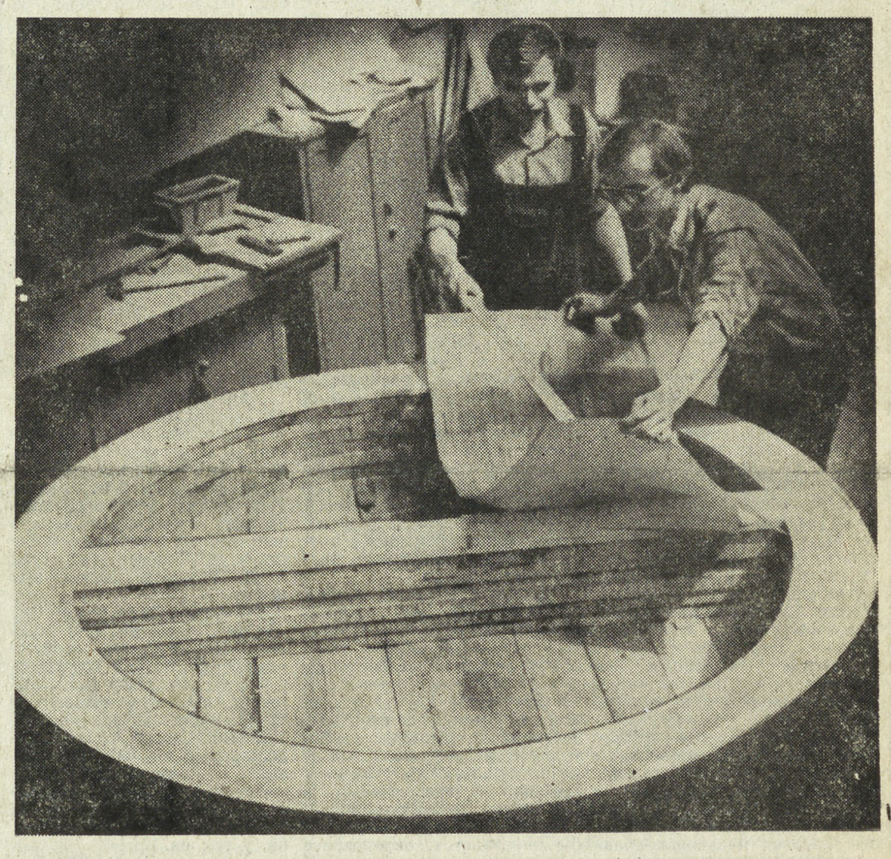

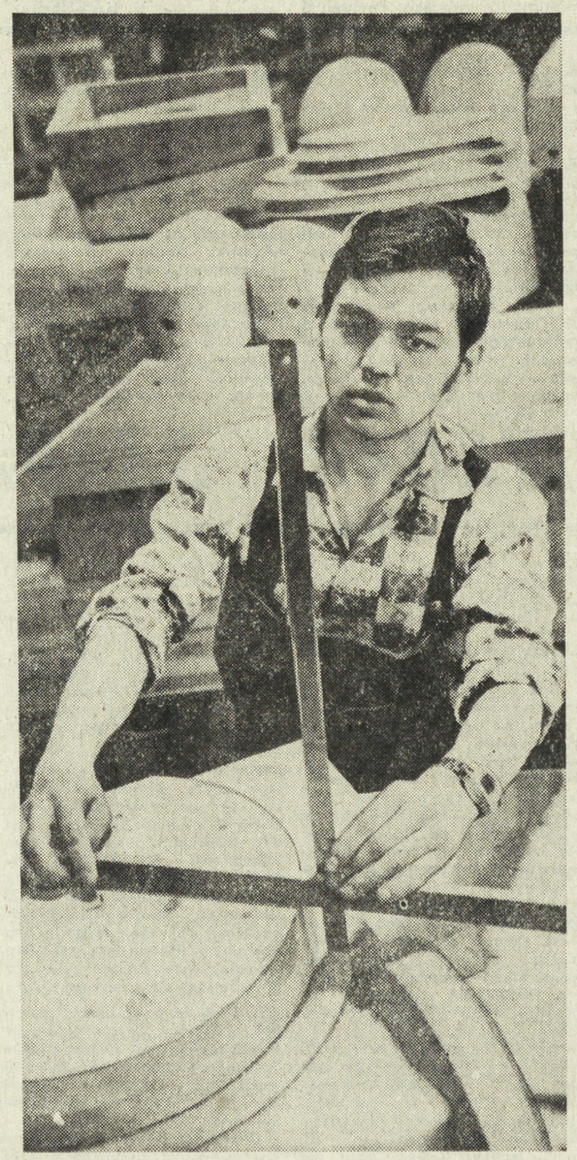

◆ ФОТОРЕПОРТАЖ

— Вот наша очередная трудовая победа, — говорит секретарь комитета комсомола модельного цеха Уралмашзавода Алексей Порохов, указывая на «боевой листок», что висит в цехе,—совсем недавно провели субботник, на котором отлично потрудились комсомольцы и молодежь, провели уборку территории малого пролета чугунолитейного цеха. Заготовили более 1500 стержней к формам. Около двухсот рублей перечислили в фонд пятилетки.

Комсомольская организация модельного — в числе лучших на Уралмаше. Ребята душой болеют за работу, они хорошие общественники.

В цехе трудится семнадцать комсомольско-молодежных коллективов, которые активно участвуют в социалистическом соревновании. Лучшие из них, где бригадирами Н. И. Иванов и М. А. Кибирев, носят звания коллективов отличного качества. Лучшие молодые модельщики цеха трудятся под девизом: «Заводской марке — комсомольскую гарантию качества». Среди них групкомсорг участка мелких моделей Владимир Алтышев. Ударник коммунистического труда, один из лучших молодых модельщиков взял обязательство выполнить пятилетку к 110-й годовщине со дня рождения В. И. Ленина. И надо сказать, что слово комсомольца не расходится с делом. Отлично трудится на участке средних моделей недавно организовавшийся комсомольско - молодежный коллектив, где бригадиром Виктор Костромин. Молодые модельщики сдают продукцию отличного качества.

Л. БАРАНОВ.

НА СНИМКАХ: модельщик Владимир Алтышев; на участке средних моделей бригадир Виктор Костромин и Владимир Дешин.

Снимки автора.

от полюса

◆ УСПЕШНЫЕ ДЕЙСТВИЯ ПАТРИОТОВ НИКАРАГУА ◆ АНТИВЬЕТНАМСКАЯ КАМПАНИЯ НА ЗАПАДЕ ◆ ЭЛЕКТРИЧЕСКИЙ СВЕТ ИДЕТ В ДЕРЕВНИ ИНДИИ ◆ СВЯЗИ МОЛОДЕЖИ ФИНЛЯНДИИ И СССР ◆ КРИЗИС ПРОИЗВОДСТВА В ЯПОНИИ ◆ ЕГИПЕТ: АРЕСТЫ И РЕПРЕССИИ ◆ БУДЕТ ЛИ ГРЕЦИЯ ЧЛЕНОМ ЕЭС?

НАСТУПЛЕНИЕ РАСТЕТ

САН-ХОСЕ. По сообщениям из Никарагуа, отряды Фронта национального освобождения им. Сандино, продолжая наступление на севере, заняли г. Себако, расположенный на пересечении дорог, связывающих Манагуа с Матагальпой и Эстели. Гарнизон национальной гвардии полностью разгромлен, захвачено большое количество оружия, в основном американского производства, и боеприпасов.

На юге крупные силы патриотов окружили войска диктатора, обороняющие Ривас, в казармах и ведут их осаду. За последние дни в этом районе в отряды ФНОС влилось много крестьян, которым роздано отбитое у вояк диктатора оружие.

КУРС — ПРЕЖНИЙ

ПЕКИН. Здесь закрылась сессия Всекитайского собрания народных представителей.

Она обсудила доклад о работе правительства, с которым выступил премьер Госсовета Хуа Гофэн, приняла народнохозяйственный план и бюджет на 1979 год, а также ряд законов. Впервые в КНР приняты уголовный и уголовно-процессуальный кодексы. Решено реорганизовать ревкомы различных ступеней в местные народные правительства, существовавшие до «культурной революции». Один из законов регулирует вопросы создания и деятельности совместных предприятий с участием иностранного капитала.

Сессия подтвердила нынешний внешнеполитический курс руководства КНР. В материалах сессии содержатся обычные для китайской пропаганды антисоветские выпады.

ЛОЖЬ И КЛЕВЕТА

ХАНОЙ. Антивьетнамская клеветническая кампания в связи с «проблемой беженцев», раздуваемая реакционными кругами Китая, США, Англии и некоторых других стран, лишь создает трудности для государств Юго-Восточной Азии и препятствует усилиям Верховного комиссара ООН по делам беженцев, пишет в редакционной статье газета «Нян зан».

Цель этой кампании лжи и клеветы, подчеркивает газета, — создать напряженность в Юго-Восточной Азии, усилить нападки на Вьетнам. При этом Пекин и реакционеры всех мастей не брезгуют никакими измышлениями в адрес нашей страны. Уже сейчас можно сказать, что Пекин попытается использовать предстоящую международную конференцию по проблемам беженцев в качестве трибуны для новых нападок на Вьетнам.

ВОЯЖ МАРИОНЕТКИ

ЛОНДОН. Ставленник белых плантаторов и промышленников в Родезии марионетка Музорева прибудет на следующей неделе в английскую столицу для переговоров с премьер - министром Англии М. Тэтчер. О его визите объявил МИД Великобритании. До поездки в Лондон Музорева посетит Вашингтон.

Вояж Музоревы свидетельствует о планах Запада легализовать незаконный режим в Родезии, а в дальнейшем отказаться от введенных ООН экономических санкций против родезийских расистов.

УСИЛИЯ ПРАВИТЕЛЬСТВА

ДЕЛИ. Осуществляя программу электрификации, правительство Индии стремится улучшить положение населения страны. Об этом заявил премьер-министр М. Десаи, выступая на церемонии пуска нового агрегата теплоэлектростанции в Сатпуре (штат Мадхья-Прадеш). В настоящее время электрифицированы лишь две из каждых пяти индийских деревень. Сейчас усилия направлены на то, чтобы в ближайшее пятилетие электричество пришло в самые отдаленные уголки Индии, заявил М. Десаи.

ПО ЗАКОНАМ ХИЩНИКОВ

АФИНЫ. Прогрессивные силы Греции должны выступить против участия страны в Европейском экономическом сообществе, которое будет иметь тяжелые последствия для народа, пишет на страницах газеты «Ризоспастис» член Политбюро ЦК Компартии Греции Никос Калудис. Как уже сообщалось, с 1 января 1981 года страна официально станет 10-м членом «Общего рынка».

Автор статьи пишет, что ЕЭС и НАТО — это «два империалистических объединения, которые руководствуются по существу одними и теми же принципами, основывающимися на хищничестве, захвате, эксплуатации более слабых».

ФЕСТИВАЛЬ ДРУЖБЫ

МОСКВА. За дальнейшее развитие дружбы между народами СССР и Финляндии, за мир, разрядку и сотрудничество — таков девиз II фестиваля дружбы советской и финской молодежи, который 2 июля открылся в Москве.

В Ленинграде и Вильнюсе, Риге и Тбилиси пройдут в фестивальную неделю собрания, митинги и вечера, встречи творческой молодежи двух стран, состоятся совместные концерты. Юноши и девушки нашей страны примут посланцев 44 молодежных, студенческих, профсоюзных, общественных, детских организаций Финляндии.

РАСПРАВА С НЕУГОДНЫМИ

БЕЙРУТ. Египетские власти усиливают репрессии в отношении оппозиционных сил перед лицом активизации деятельности оппозиции, направленной на мобилизацию общественного мнения Египта, на борьбу против капитулянтской политики режима Садата, которая привела к резкому ухудшению положения народных масс в стране. Об этом сообщило палестинское информационное агентство ВАФА со ссылкой на поступающие из Каира сообщения.

Как сообщала недавно бейрутская печать, репрессиям подвергается не только гражданское население страны, но и военнослужащие египетских вооруженных сил.

ВЫДВОРЕН ИЗ СТРАНЫ

ТЕГЕРАН. Корреспонденту американской газеты «Лос-Анджелес таймс» предложено срочно покинуть Иран. Это решение, пишет газета «Аяндеган», принято ввиду публикации американской газетой извращенных сообщений о внутреннем положении в Иране.

ЛАВИНА БАНКРОТСТВ

ТОКИО. Глубокий кризис переживает текстильная промышленность Японии. За первую половину текущего года в стране разорилось 547 компаний этой отрасли. Их долги превысили 181 миллиард иен. Число банкротств увеличивается с каждым месяцем. В июне, например, финансовый крах потерпели 99 фирм — наивысший месячный показатель в послевоенной экономике страны. В результате лавины банкротств без работы остались тысячи рабочих-текстильщиков.

(ТАСС, 3 июля).

до полюса

ЭКСПЕДИЦИЯ „Шаги пятилеток"

ГОДЫ ПОБЕД И СВЕРШЕНИЙ

СЕГОДНЯ мы публикуем воспоминания Б. Баянова, корреспондента газеты «На смену!» в годы первых пятилеток. Именно тогда закладывались трудовые традиции уральского комсомола. Ударные комсомольские бригады — прообраз нынешних комсомольско-молодежных коллективов. Получили развитие и закрепились формы социалистического соревнования, появившиеся в те годы, трудовой энтузиазм стал неотъемлемым качеством молодого рабочего в отношении к своему делу.

ПЕРВЫЙ пятилетний план положил начало замечательной плеяде советских пятилеток, каждая из которых имела свое «лицо», отражала неповторимые черты своего времени.

Мне тогда довелось работать на Урале. И мысль невольно переносится сегодня в те, уже далекие, но незабываемые годы. Мы тогда призывали молодежь изучать пятилетний план, обсуждать его на комсомольских собраниях, знать перспективы развития своего предприятия, города, села, области, вносить свой вклад в выполнение этих планов.

По первому пятилетнему плану, в пределах нынешней области внимание было сосредоточено на ряде крупных объектов. На окраине Свердловска началось строительство крупнейшего в мире завода тяжелого машиностроения, в Красноуральске поднимались корпуса большого медеплавильного комбината. Важное значение имели сооружение нового электролитного завода в Верхней Пышме, Среднеуральской ГРЭС, завода «Стальмост» в Верхней Салде, коренной реконструкции подвергались металлургические заводы в Нижнем Тагиле, Надеждинске (ныне — Серов), Алапаевске, рудники в районе Благодати и Высокой. На карте новостроек области были Калата и Невьянск, Сухой Лог и Богомолов.

КОМСОМОЛ Свердловска, других районов Урала активно включался в решение задач первой пятилетки. Уже 4 ноября 1929 года обкомом комсомола был подписан социалистический договор с руководителями Магнитостроя, Уралмашстроя, с управлением по перестройке и реконструкции металлургических заводов Урала. На основании этого договора обком комсомола обязался менее чем за четыре месяца направить на стройки несколько сот «наиболее активных и дисциплинированных товарищей». Руководители строек обязались обеспечить пополнение жильем, обучить молодежь нужным специальностям.

В годы первой пятилетки молодежь Урала показала на стройках и заводах области образцы ударного труда. В Надеждинске мне довелось близко познакомиться с работой ударной бригады «Зубило» в кузнечно-механическом цехе. Среди инициаторов создания этой бригады был секретарь комсомольской ячейки токарь Григорий Губанов. Бригаду создали в августе. Долго думали, кого назначить бригадиром. Попросили дать опытного рабочего — слесаря Маякова, члена партии с 1915 года. Он умел работать с молодежью, был активным общественником, пользовался в цехе большим авторитетом. И работа пошла. План бригада систематически перевыполняла, не было ни одного прогула.

На этом же заводе, в мартеновском цехе, родилась интересная инициатива — создание ударных комсомольских агрегатов. Таким в цехе стал 15-тонный электрокран, с помощью которого из канав литейного двора поднимали для погрузки слитки металла.

В 1929 году была создана комсомольская ударная смена в крупносортном цехе Верх-Исетского завода. Руководство сменой поручили мастеру Попову. Это был опытный, уважаемый в цехе человек. Смена объединила 93 человека, вместе с комсомольцами в нее была включена и несоюзная молодежь. Уже в первый месяц ударного труда смена дала самую высокую в цехе выработку.

ШИРОКОЕ распространение различные формы социалистического соревнования получили и в других районах области. Так, в Нижнем Тагиле, Кушве, Нижней Салде уже к концу 1929 года насчитывалось около 500 ударных бригад, в них было объединено около 6 тысяч передовиков производства.

Это были волнующие дни. Работая над выполнением заданий первой пятилетки, заводская, сельская молодежь, вместе со всем народом, чувствовала себя как на фронте. В 1930 году обком комсомола, в связи с 13-й годовщиной Октября, обратился с воззванием к молодежи Урала. «Рабочая молодежь, — говорилось в обращении, — вступайте в ударные бригады и батальоны энтузиастов, овладевайте техникой, крепите трудовую дисциплину, давайте стране больше продукции». К молодым крестьянам был обращен призыв: «Вступайте в колхозы! Помните, что это единственно правильный путь социалистического переустройства сельского хозяйства».

Нелегкой была борьба молодых энтузиастов за ударные забои, цехи, комсомольские печи, краны, экскаваторы. Были и такие, которые тянули производство назад, им не по душе были ударный труд, успехи социалистического соревнования масс.

Имели место случаи и физической расправы над передовиками производства. Такое было, например, в Златоусте в марте 1930 года, когда избили лучшего ударника завода молодого рабочего Симонова. У меня сохранился волнующий документ — резолюция собрания рабочих кузнечного цеха завода. В ней, в ответ на враждебную выходку, цех был объявлен ударным и взято обязательство дать лучшие по заводу показатели, а также содержалось требование к завкому и цеховому комитету очистить завод от дезорганизаторов производства, закрыть вход в цехи хулиганам и пьяницам, рвачам и лодырям.

ПОМНЮ, как на окраине Свердловска, среди соснового бора, закладывался Уралмаш — «завод заводов». Тогда еще не были проложены к нему широкие проспекты, не было транспортных маршрутов. На стройку ездили только проселочной дорогой да по новой железнодорожной ветке, проложенной от станции Свердловск-1. И мы, комсомольцы тех лет, ездили по этой ветке на субботники, что устраивал городской комсомол — рубили лес, рыли котлованы для цеха металлических конструкций. В пути в вагонах пели песни, на широкой поляне жгли костры... Разве можно забыть те дни, первые трудовые мозоли на ладонях?

Энтузиазм героев тех лет живет в сердцах всех, кто был свидетелем замечательных дел, изучал опыт первых ударных бригад. В те же годы происходил великий революционный процесс в деревне. Мы не только писали о таких людях нового уральского села, как знаменитый «огненный тракторист» — наш ровесник, или о самом крупном коллективном хозяйстве близ Елани, но и сами, в составе бригад обкома комсомола, ездили в села, помогали создавать колхозы, проводили собрания сельской молодежи.

Комсомольских журналистов можно было видеть в самых далеких пунктах области — и на тюменской земле, о богатствах которой еще тогда не знали, и в лесах за Ивделем на лесозаготовках, на горе Качканар, где только шли разведывательные работы, и на Чусовой, где тогда нашли первую уральскую нефть.

То была только первая пятилетка. А сейчас идет десятая! Пора новых великих свершений во имя коммунизма. Славные трудовые традиции комсомола, рожденные на Магнитке, на Уралмаше, в Комсомольске-на-Амуре, продолженные покорителями целины, живут сейчас в замечательных делах строителей БАМа, Нечерноземья, на Тюменском севере, и, конечно, у нас на Урале.

Б. БАЯНОВ.

ПОИСК И ТВОРЧЕСТВО

РАССКАЗЫВАЕМ О СОВЕТАХ МОЛОДЫХ УЧЕНЫХ И СПЕЦИАЛИСТОВ

НЕДАВНО состоялась вторая отчетно-выборная конференция совета молодых ученых и специалистов Кировского района Свердловска. Совет этот существует всего четыре года, но уже завоевал авторитет в районе, городе. Деятельность его одобрена на нескольких всесоюзных и республиканских семинарах председателей советов молодых ученых и специалистов. О ней рассказывалось в информационном бюллетене ЦК ВЛКСМ.

Кировский районный совет объединяет и руководит деятельностью советов молодых специалистов почти полуста организаций района. В их числе такие ведущие научные подразделения и вузы Урала, как Уральский научный центр АН СССР, УПИ имени Кирова, НИИ черных металлов... Опыт многих первичных советов обобщен районным советом, рекомендован к внедрению.

Научные конференции и семинары, конференции-выставки, конкурсы работ молодых, общественные конструкторские бюро, шефство над важнейшими заказами, договоры о социалистическом содружестве между научными организациями, вузами и предприятиями — все эти и другие формы работы на вооружении у районного совета.

Но на отчетно-выборной конференции почти не было «торжественных рапортов» о проделанной работе.

И отчетный доклад совета, с которым выступил заместитель председателя Г. Бурбулис, и выступления участников конференции были в основном посвящены тем задачам, которые поставлены в Постановлении ЦК КПСС «О дальнейшем улучшении идеологической, политико-воспитательной работы», — задачам, решать которые призваны и советы молодых ученых и специалистов.

Прежде советы энергичнее всего брались за повышение профессионального уровня молодежи, за участие молодых специалистов в решении производственных задач, внедрении научных разработок в практику — эти проблемы оказывались на первом плане. Безусловно, эту работу советы продолжают вести, расширяя и углубляя ее, помогая молодым специалистам быстрее пройти стадию адаптации и стать первоклассными инженерами, учеными... И успехи на этом пути значительны и весомы.

Но, набирая силу и опыт, советы расширяют сферу своего влияния. Свою главную задачу они теперь видят, и это совершенно справедливо, в воспитании марксистско-ленинского мировоззрения у молодой технической интеллигенции, формировании социально - активной личности. Это новая, более высокая ступень деятельности советов. Она включает в себя накопленный положительный опыт, но требует более широкой организаторской работы, поиска новых форм и методов деятельности. Ведь, развивая социальную активность молодежи, советы способствуют повышению ее творческой, научной активности.

В отчетном докладе на конференции, в выступлениях делегатов чувствовалась и та неудовлетворенность собой, которая служит залогом дальнейших поисков и успехов. Опыт организации социалистического соревнования советов молодых ученых и специалистов — соревнования, которое успешно идет в районе, критически оценивается самими членами районного совета. В докладе отмечалось, что надо совершенствовать условия соревнования, чтобы оно было более действенным, определять победителей не по итогам года, а в ходе работы. Ставится задача создания новых комсомольско-молодежных коллективов.

Совет может заниматься многим, но важно найти главное звено — то, чем нельзя не заниматься, что совет делать должен. Это прежде всего работа идеологическая.

И здесь кировчане видят неиспользованные еще возможности.

Научные конференции, участие во всесоюзных конкурсах по общественным наукам, где кировчане одерживали убедительные победы, проблемно - теоретические семинары... Работает социологическая лаборатория на общественных началах, которая ведет исследования по проблемам молодежи, оказывает помощь советам.

Молодые ученые-обществоведы и студенты — выпускники факультета общественных профессий УПИ выходят с лекциями на предприятия района, организуют диспуты, дискуссии. Именно эти формы — диспуты, дискуссии — совет считает наиболее действенными, активными в пропагандистской работе с такой категорией молодежи, как молодые специалисты.

Эта форма работы положена в основу идеологического семинара молодых ученых в УПИ, который завоевал популярность.

Много на конференции говорилось о клубе молодых ученых, известность которого далеко перешагнула черту нашего города. Но неудовлетворенность собой проявилась и в разговоре о клубе. И тут есть что искать — выходить на связь с творческой молодежью района, проводить вечера еще интереснее.

Заседания клуба — один раз в месяц. А первичные советы могут проводить и проводят уже свои вечера чаще. И это как бы продолжение той работы, которую начинали энтузиасты «Клуба молодых ученых».

На конференции было отмечено, что Кировский райком ВЛКСМ недостаточно помогал в работе совета. Было внесено предложение выделить из состава работников райкома человека, который бы занимался именно делами этой категории молодежи, одной из наиболее многочисленных в районе.

На конференции говорилось и об укреплении контактов с молодежной депутатской группой районного Совета народных депутатов.

Дух поиска, требовательности к себе, неформальное отношение к проведению самой конференции очень радуют. И думается, что молодые ученые и специалисты Кировского района Свердловска, объединенные первичными советами и районным советом, будут все активнее участвовать в решении социальных и производственных задач своих коллективов. Авторитет советов молодых ученых и специалистов растет — и это закономерно. Это итог серьезной работы и творческого отношения к своему делу, итог поиска и увлеченности.

Г. ФЕДОРОВА.

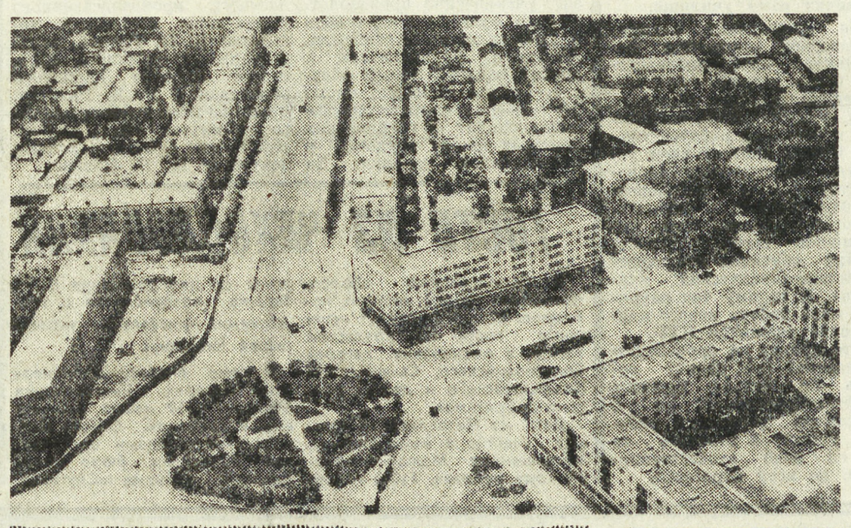

КОМСОМОЛЬСК - НА - АМУРЕ, построенный в годы первых пятилеток, стал одним из крупнейших промышленных центров Дальнего Востока. Сейчас в нем действует свыше пятидесяти предприятий.

Одним из передовых в Комсомольске по праву считают завод «Амурлитмаш», выпускающий очистное литейное оборудование.

На заводе работает свыше 1000 ударников коммунистического труда, десятки бригад носят это высокое звание.

На «Амурлитмаше» широко известны успехи комплексной бригады цеха металлоконструкций, которую возглавляет кавалер ордена Трудового Красного Знамени А. С. Чулков (на левом снимке).

Первые дома и улицы Комсомольска-на-Амуре закладывала молодежь тридцатых. Сегодня сыновья и внуки первостроителей продолжают возводить и украшать этот славный город.

На снимке внизу — площадь Металлургов.

Снимок Ю. Муравина и А. Галушко. Фотохроника ТАСС.

МОЯ РОДИНА — СССР

РСФСР

ПИНСК (Брестская область). Заключительный этап республиканского смотра детской художественной самодеятельности начался здесь выступлением брестского ансамбля песни и танца «Прибужье». Два года длилось это увлекательное состязание юных певцов, танцоров, музыкантов, чтецов, в котором приняло участие свыше 400 тысяч школьников.

СВЕРДЛОВСК. Ковочный кран, для установки которого по нормативам требовалось не менее тридцати дней, смонтирован под крышей кузнечно-прессового цеха «Уралмаша» всего за 20 минут. Обычно для выполнения таких работ приходилось останавливать производство. На этот раз монтажники произвели укрупненную сборку узлов крана вне цеха, а затем многотонный механизм был поставлен на подкрановые пути почти на 20-метровой высоте. За время, сэкономленное на сборке крана, коллектив цеха выпустит более 1,5 тысячи тонн кованых заготовок для машин.

АЗЕРБАЙДЖАНСКАЯ ССР

СУМГАИТ. Дополнительный тираж этикеток с изображением пятиугольника — Государственного Знака качества заказал Сумгаитский компрессорный завод. На полтора года раньше, чем планировалось, вся продукция завода получила право маркировки высшей категорией. Добиться успеха помогла эффективная система управления качеством.

ТАДЖИКСКАЯ ССР

ДУШАНБЕ. Древний металлургический «завод» открыли в отрогах Гиссарского хребта следопыты Таджикской станции юных туристов. По заданию ученых республиканской Академии наук участники экспедиции «Моя Родина — СССР» исследовали безымянные речки, водопады, горные перевалы, нанесли их на карту. На Памире ребята отыскали неизвестные наскальные рисунки древних жителей здешних заоблачных мест. Сейчас в походах по родному краю участвуют тридцать тысяч юных исследователей.

АРМЯНСКАЯ ССР

ЕРЕВАН. Песни и танцы, рожденные в Араратской долине, звучали на полевом стане колхоза села Сасуник. Здесь выступил фольклорный ансамбль местного Дома культуры, завоевавший широкую популярность в республике. Сорок пять лет назад дал он свой первый концерт и с тех пор неизменно участвует в музыкальных фестивалях, которые проходят в Сасунике. Этим концертом в республике начался смотр фольклорных коллективов. Он входит в программу подготовки по второму Всесоюзному фестивалю самодеятельного художественного творчества трудящихся.

ЛАТВИЙСКАЯ ССР

РИГА. По единому наряду начали работать все прядильщицы рижского комбината «Астотайс марта». Суть метода в том, что каждый производственник следит не только за своим агрегатом. Обрыв нитей и другие неполадки устраняет тот, кто находится ближе. Это помогло текстильщицам увеличить зону обслуживания почти вдвое. Бригадный метод работы внедряется и в ткацких цехах предприятия.

(ТАСС).

ШКОЛА ЗАЛОЖНЫХ

ИЗ ПОЧТЫ СТРАНИЦЫ «ЗАКОН ЕСТЬ ЗАКОН»

СПОРТИВНЫЕ соревнования — всегда захватывающее зрелище. Соревнование по милицейскому многоборью увлекает особенно.

Среди участников состязаний он выделялся: не только блестяще выполнял все приемы, но и организовывал, ведя за собой, всех участников соревнований. Он не стал первым в числе соревнующихся, но бесспорно: это лидер.

Среди подразделений милиции Свердловска эта команда неизменно занимает первые места во всех видах соревнований. Сотрудники обладают хорошей спортивной подготовкой. Но главное — они дружно рвутся в бой. А поднимает их в атаку и ведет к победе испытанный боец, надежный товарищ, отличный спортсмен и умный человек — командир, майор милиции Заложных. Характер он унаследовал от отца, поднимавшего в суровую годину в атаку бойцов под Москвой. Война тяжким бременем легла на мальчишечьи плечи. Гибель отца, смерть матери... Самостоятельная, «взрослая» жизнь началась с 13 лет. Работал в колхозе, был лесорубом, кузнецом.

Большое у Гранита Николаевича «хозяйство». Машины с надписью ПМГ можно встретить в любом уголке города. Это «его» машины. Охрана арестованных в народных судах, конвоирование задержанных при перевозке в изолятор временного содержания. Работа, которая требует постоянного напряжения, собранности, хорошей физической подготовки. Какие требования предъявляет к человеку эта должность? Конечно, знание дела, организаторские способности, профессиональное мастерство и — педагогический такт, человечность.

НА ЗАСЕДАНИИ парткома стоял вопрос о сотруднике подразделения, допустившем серьезное нарушение. Я высказался за то, чтобы этого человека уволить из органов внутренних дел.

И здесь встал Гранит Николаевич:

— Поступок П. — позор для моей, теперь уже седой, головы, — тихо сказал он. — Мы его вырастили. Мы и ответственность несем. Только я прошу его не увольнять. Разрешите нам свои меры воздействия принять. Если уж не поймет....

Члены парткома поддержали Гранита Николаевича. И он оказался прав. Исправился парень. Работает. А это значит — укрепляется коллектив, сохраняется его стабильный костяк, ядро, а сотрудник, которого могли бы уволить, приносит и принесет еще своим трудом немалую пользу.

Для нас, молодых коммунистов, это был урок внимательного отношения к людям.

Совсем недавно, проверяя организацию политико-воспитательной работы в этом подразделении, я обратил внимание, что не все нарушители обсуждаются на заседаниях товарищеского суда. «Почему так?» — поинтересовался у командира. «Я думаю, что не каждого следует обсуждать в товарищеском суде, — улыбнулся Гранит Николаевич —Есть еще комсомольская, партийная организации, есть общее собрание коллектива. Иному необходима «встряска» в форме выговора по служебной линии. А с другим надо просто поговорить один на один».

Слово Заложных авторитетно. За его словом всегда стоит дело, вся его трудная жизнь, которой он так часто рисковал, отстаивая интересы государства, народа.

Он всегда смело идет навстречу опасности. И, как правило, побеждает.

В САМОМ начале службы пришлось выезжать Граниту Николаевичу на место происшествия — в часовую мастерскую. Дело было ночью, но прохожие заметили, что в помещении кто-то ходит. Входная дверь мастерской оказалась закрытой изнутри. Когда дверь открыли, первым пошел Заложных. Преступник стоит с топором. Готов нанести удар... Это было первое столкновение Гранита Николаевича лицом к лицу с опасностью. И здесь он действовал решительно и хладнокровно. Преступник поднял топор, еще мгновение — и... вор лежит на полу, топор уже в руках у Заложных. Тактика действий милиционера сочетала в себе мужество и отвагу с оправданным риском. Действия, приближенные к боевой обстановке... Только преступник здесь был, как всегда, один, а за ним, Г. Н. Заложных, — вся страна.

Огромную роль в становлении, росте профессионального мастерства молодого работника сыграл бывший тогда его командиром, ныне подполковник милиции в отставке, фронтовик, добрый и мужественный человек С. В. Шамаров. Многое Заложных перенял у него, начал с его помощью. Например, то, что служба милиционера — это служба помощи людям.

СТЕХ пор прошло почти 20 лет. Сегодня Гранит Николаевич — руководитель большого коллектива. Лучший воспитатель, лучший наставник, гордость свердловской милиции.

Очень интересный факт: в его подразделении все командиры, в том числе и он сам, делали первые шаги здесь же, начинали рядовыми милиционерами. Значит, знают все тонкости службы. Но дело не только в этом: заместители командира Н. М. Волков и М. И. Попов, командиры В. К. Баженов, В. И. Голощаков — ученики и воспитанники Гранита Николаевича. И ученики достойные.

Подразделение это — самое молодое в Свердловске. 70 процентов личного состава — комсомольцы. Не в них ли, молодых, черпает силы и комсомольский задор он, командир? Не потому ли так верят ему, готовы пойти за ним «в огонь и в воду» милиционеры, что видят в нем сильного и доброго товарища?

У каждой службы милиции своя задача. У подразделения, которым командует Г. Н. Заложных, задача — не допустить преступления, не дать ему совершиться, остановить руку преступника. И там, где несут охрану его милиционеры, там, где по улицам ездят машины с надписью ПМГ, — преступлений, как правило, не бывает. Знают люди службу. Знают и умеют ее нести. А научили их этому командиры.

СЕРЖАНТ В. В. Бугера и милиционер Г. И. Коневец 13 марта этого года в 23 часа проезжали по улице Малышева мимо трансагентства. Большая группа хулиганов избивала двоих прохожих. Не раздумывая, вступил экипаж ПМГ в неравную схватку. И вышел победителем.

Они действовали так, как учил их Гранит Николаевич, как сам он точно так же задерживал грабителей, хулиганов.

— Вы видели фильм «Чапаев»? — спросил меня заместитель командира этого подразделения Н. М. Волков. — Вот такой же он, наш командир. Когда требуют обстоятельства, — он впереди, «на лихом коне». Ведет людей. Не жалеет себя на работе. С себя спрашивает строже всех. А остальные за ним тянутся. Туго кому-то пришлось, стряслась беда — идут к Граниту Николаевичу. Его двери и душа открыты для всех...

ПОСТОЯННО принимаем мы в партию комсомольцев из этого подразделения. Достойное пополнение партийных рядов воспитывает коммунист Заложных.

Я с восхищением наблюдал за Гранитом Николаевичем во время спортивных соревнований по самбо, учебных стрельб из пистолета, езде на автомашине. Все он делает с какой-то необыкновенной легкостью, изяществом. И тут же объясняет: «Это делается так... Это так».

Мне не раз приходилось быть свидетелем удивительно мягкого, внимательного отношения Гранита Николаевича к людям, обратившимся к работнику милиции за помощью. Мне очень нравится его точность, безукоризненная отработанность действий. Очень хочется хоть чуть-чуть быть на него похожим.

Заместитель командира М. И. Попов видит «секрет» успехов Заложных в том, что он умеет найти главное звено в работе:

— При нашей загруженности, при многообразии задач — это дело совсем не легкое! А Гранит Николаевич сразу улавливает главное...

Родина высоко оценила службу солдата правопорядка: Указом Президиума Верховного Совета СССР от 14 ноября 1977 года он награжден орденом «Знак Почета». Это награда за беззаветную службу народу, за воспитание молодого отряда работников милиции, за создание школы — школы коммуниста Заложных.

Н. НОВЫЙ,
заместитель секретаря парткома УВД Свердловска.

КАК ВАС ОБСЛУЖИВАЮТ!

С ГОРЕМ ПОПОЛАМ...

Службу быта иногда называют так: служба хорошего настроения. К сожалению, слова эти никоим образом нельзя отнести к работе Новолялинского районного производственного управления бытового обслуживания. Всего лишь 16 видов услуг предлагают бытовики жителям нашего поселка, но и те, как говорится, выполняются с горем пополам.

Вот, например, как обстоит дело с ремонтом сложной бытовой техники.

В Доме быта Лобвы нет своего мастера, который мог бы выполнять эту работу. Здесь принимают лишь заявки на ремонт, которые передаются в райбыткомбинат. В райбыткомбинате мастер есть, правда, единственный на весь район — М. Казанцев. Он и мастер гарантийного ремонта В. Захаров из Верхотурья должны приезжать в Лобву раз в неделю, в четверг. Но...

— Мастер по ремонту бытовой техники приезжает редко, иногда раз или два в месяц, — говорит приемщица лобвинского Дома быта Т. Шорникова. — Приедет, продефектует и, если нет запасных частей, уезжает, ничего не сделав. А мастера из Верхотурья В. Захарова я еще ни разу не видела, хотя работаю здесь уже год. В результате, люди месяцами ждут ремонта холодильников или стиральных машин..

У Т. Шорниковой сейчас десятков пять заявок на ремонт, которые поступили в апреле и в мае. Но мастера еще не приступили к их выполнению.

Особенно плохо обстоит дело с ремонтом бытовой техники, у которой не кончился гарантийный срок, в частности — холодильников. По словам главного инженера управления бытового обслуживания Г. А. Греб, по Лобве имеется пятнадцать таких заявок. В. Захаров сообщил Галине Андреевне, что можно отремонтировать только шесть холодильников. Что касается остальных девяти, то владельцы получат справки для обмена их в магазине.

Но ведь выходят из строя не только холодильники, а и другая бытовая техника. Например, еще в декабре 1978 года сделала заявку на ремонт стиральной машины «Сибирь» с центрифугой К. Г. Староверова. За пять месяцев мастера даже не удосужились побывать у нее. В мае Н. В. Балакина, директор Дома быта, сказала Староверовым, чтобы привезли «Сибирь» в Дом быта. Машину привезли, но у мастеров все еще не дошли до нее руки. Между тем, гарантия на ремонт кончилась 24 мая и хозяев «Сибири» теперь беспокоит вопрос: не придется ли платить за ремонт?

— Денег мы со Староверовых не возьмем, поскольку заявка на ремонт сделана, когда еще была гарантия, — сказала Н. В. Балакина.

Но за полгода владельцы машины уже потеряли надежду на то, что она будет когда-нибудь работать...

Не лучше обстоит дело в лобвинском Доме быта и с ремонтом обуви. До первого мая ремонт делал В. Лопаев. Но он не столько работал, сколько пьянствовал. Лопаева уволили, и сейчас мастера вообще нет. Владельцы подносившейся обуви вынуждены или выбрасывать ее, или везти ремонтировать в город, что не всегда удобно, да и время для этого не всегда выберешь.

Все эти недостатки никак не способствуют популяризации бытового обслуживания среди жителей Лобвы. Что касается поселков лесопунктов, то там бытовики бывают совсем уж редко... Иногда, правда, заглядывают туда закройщики из швейного цеха и парикмахеры. Но, опять же, мастера по ремонту сложной бытовой техники — не увидишь

Печальное положение дел. И надо бы поскорее вспомнить руководству районной службы быта, что их служба призвана дарить людям хорошее настроение, а не доставлять неприятности.

Р. СЕРДЮК,
нешт. корр.

пос. Лобва.

МЕХАНИЗМ ДИСКРИМИНАЦИИ

МЫ — ЗА СОТРУДНИЧЕСТВО

ЭКСПЕРИМЕНТЫ по созданию искусственного сердца, исследования в области управления термоядерным синтезом, «рукопожатие» в космосе экипажей «Союз» и «Аполлон»... Эти и многие другие достижения на самых передовых рубежах научной и технической мысли стали возможны в результате сотрудничества советских и американских ученых и специалистов. Объединение усилий государств, обладающих самым мощным в мире научно-техническим потенциалом, несомненно, обещает еще более дерзновенные открытия на благо человечества.

Уже с этой точки зрения трудно переоценить советско-американское научно-техническое сотрудничество. Но есть и еще один важнейший аргумент в его пользу: оно укрепляет международное доверие, вносит существенный вклад в стабилизацию отношений в мире, в углубление разрядки напряженности.

Казалось бы, эти истины не должны вызывать сомнений у американской стороны.

Между тем, определенные круги в Америке хотели бы спустить на тормозах или вовсе прекратить связи двух стран в сфере науки и техники. Они ловко манипулируют бытующей ныне в Вашингтоне концепцией «сотрудничества и соперничества» в делах с Советским Союзом. Как только сотрудничество набирает темп, реакционные силы тут же спешат столкнуть двусторонние отношения в сторону того, что они называют «соперничеством».

Еще в годы «холодной войны» буржуазная пропаганда в США потрудилась, как говорится, в поте лица, чтобы представить контакты с советскими учеными чуть ли не как «помощь противнику». Соответственно была разработана целая система законодательных дискриминационных ограничений на экономические связи и технологический обмен со всеми социалистическими государствами. Более того, по инициативе Соединенных Штатов в рамках НАТО был создан действующий и поныне орган для согласования дискриминационных мер в отношении стран социализма — координационный комитет по контролю над экспортом стратегических товаров (КОКОМ). Периодически комитет обновляет пухлые списки товаров и технических новинок, запрещенных к вывозу в социалистические государства.

Разрядка международной напряженности смела многие барьеры на пути плодотворного советско-американского делового сотрудничества. Однако реакционные силы следуют своей собственной «логике» — логике конфронтации. Они не упускают случая пополнить арсенал дискриминационных мер в отношении Советского Союза.

Прошлым летом под нажиром противников разрядки Белый дом решил внести все американское технологическое оборудование, предназначенное для экспорта в СССР, в так называемый «список товаров, подлежащих контролю». Каждая сделка о продаже такого оборудования должна получить личное одобрение президента.

США требуют проведения аналогичной политики и от своих союзников. Как сообщила печать, повинуясь нажиму американцев, Япония приступила к изучению вопроса о введении ограничений на экспорт новейшей промышленной технологии и документации в СССР и другие страны социалистического содружества. Франция же отвергла бесцеремонные попытки США воспрепятствовать поставкам в Советский Союз электронно-вычислительных машин, необходимых для информационного освещения Олимпийских игр в Москве.

В механизме зажима сотрудничества с СССР не последнее место отводится и различным пропагандистским кампаниям. Для их разработки используется целая армия хорошо оплачиваемых «советологов» и «кремленологов». Голоса противников советско-американского сотрудничества раздаются с телеэкрана, в прессе. Американские «ястребы» пытаются изобразить сотрудничество с Советским Союзом как «игру в одни ворота». Они заявляют, что Соединенные Штаты, мол, легкомысленно транжирят свой научный и технический опыт, укрепляя тем самым военный потенциал СССР и ничего не получая взамен. При этом они старательно «забывают», что компания «Кайзер аллюминиум», например, приобрела лицензию на советский метод плавки алюминия, а в Техасе энергетическая компания экспериментирует с технологией подземной газификации, разработанной в СССР, что американские хирурги применяют искусственные тазобедренные суставы, изготовленные по советскому проекту, и многое другое. Замалчивается и тот факт, что импорт из капиталистических стран составляет не более полутора процентов валового национального продукта Советского Союза, что каждый четвертый ученый мира — советский гражданин и что треть мирового объема научных исследований осуществляется в СССР.

Механизм срыва советско-американского сотрудничества все чаще буксует, несмотря на усилия антисоветчиков. И это не случайно, поскольку любые попытки использовать рычаги дискриминации в отношении СССР бумерангом бьют по интересам самих США.

М. НОЗДРУНОВ, (АПН).

ФОРУМ КОММУНИСТОВ

СОБЫТИЯ И ДАТЫ

ПРОШЛО десять лет с тех пор, как в июне 1969 года в Москве состоялось третье международное Совещание коммунистических и рабочих партий, ставшее выдающейся вехой в истории всего мирового революционного движения. Собравшись на свой международный форум, представители 75 коммунистических и рабочих партий тщательно проанализировали важнейшие тенденции современного мирового развития, определили главные задачи демократических сил, наметили стратегию и тактику коммунистического движения на предстоящие годы.

Совещание собралось в весьма ответственный исторический момент, когда на мировой арене обозначилась существенная перегруппировка классовых сил. Подходила к концу полоса более или менее благоприятного развития капиталистической экономики периода 50—60-х годов. Хронический характер стали приобретать такие явления, как бюджетный дефицит, валютно-финансовая лихорадка, инфляция. Нарастание кризисных явлений в масштабах всей системы капитализма несло для трудящихся реальную угрозу усиления социальной нестабильности, влияния военно-промышленного комплекса, а в конечном счете — новой мировой войны. Все это, естественно, с большой остротой выдвигало перед демократическими силами вопрос о том, как противодействовать наступлению реакции.

Особое место заняли шестидесятые годы и в истории мирового социализма. Именно в это десятилетие многие страны завершили создание основ социалистического общества. Преодолев известные трудности, вызванные активизацией ревизионистских, правооппортунистических сил, социалистическое содружество еще теснее консолидировало свои ряды. Перед ними развернулись новые перспективы всестороннего сотрудничества на основе долгосрочной программы дальнейшего развития социалистической интеграции.

Была и еще одна важная причина для созыва нового международного совещания коммунистов. Она состояла в том, что в результате подрывной деятельности пекинских руководителей (которые в то время еще маскировались ультареволюционной фразеологией и выдавали себя за ортодоксальных марксистов-ленинцев), коммунистическое движение столкнулось с серьезной угрозой. В борьбе за гегемонию в коммунистическом движении маоисты инспирировали создание во многих странах раскольнических подрывных групп и пытались придать их деятельности характер организованного международного движения. В ряде рабочих партий оживился правый и «левый» оппортунизм.

В этой обстановке марксистско-ленинские партии должны были отстоять принцип пролетарского интернационализма, разработать меры по согласованию своих действий, по дальнейшему идейно-политическому сплочению. Совещание успешно решило эту задачу. Ряд важнейших документов, принятых в Москве десять лет назад, в том числе итоговый документ, содержащий развернутый анализ современного исторического периода, воочию показали единство взглядов коммунистов по коренным проблемам современности.

Подчеркнув общую заинтересованность в укреплении единства коммунистического движения, партии, участвовавшие в работе совещания, разработали и пути достижения этой цели. Они были намечены в выступлении главы делегации КПСС Л. И. Брежнева. Говоря о преодолении разногласий в рабочем движении, он призвал коммунистов, во-первых, к совместным действиям против империализма, к тому, чтобы в практической деятельности ставить во главу угла прежде всего то, что сближает их в борьбе против общего противника. Во-вторых, к расширению связей и контактов, двусторонних и многосторонних встреч между партиями, к созданию своего рода механизма согласования их совместных действий на международной арене и сопоставления позиций по тем или иным проблемам. В-третьих, к совершенствованию теоретической работы коммунистических партий, к совместной творческой разработке актуальных проблем современности, к защите ее чистоты против всякого рода оппортунистических извращений.

Во всех направлениях коммунистические и рабочие партии, все коммунистическое движение в целом добились за истекшее десятилетие замечательных результатов. На протяжении семидесятых годов коммунистические партии постоянно выступали с крупными совместными акциями, за это время они провели около пятидесяти различных международных встреч, более ста международных теоретических конференций.

Великая многомиллионная армия коммунистов постоянно расширяет и укрепляет свои ряды, все более уверенно ведет за собой народные массы, выступает со все более крупными политическими инициативами в пользу трудящихся. Идеи международного совещания 1969 года и поныне служат надежным ориентиром для марксистско-ленинских партий в их борьбе против империализма, за мир, демократию и социальный прогресс.

В. КОРТУНОВ, политический обозреватель АПН.

«Нива» на индийских полях

Соглашение о поставках в Индию советской сельскохозяйственной техники было недавно подписано в Дели между индийской корпорацией государственных ферм и «Сельхозпромэкспортом». В качестве дара наша страна предоставит Индии тракторы, комбайны «Нива» сеялки, зерноочистители, грузовики и запасные части к ним.

Советские сельскохозяйственные машины хорошо известны индийским крестьянам. Впервые они появились на полях страны более 20 лет назад, когда закладывался фундамент советско-индийского сотрудничества. Они с успехом работали на пяти государственных фермах, созданных в различных штатах Индии.

— Советская техника оказала неоценимую услугу в преобразовании обширного района в штате Раджастана, — рассказала вашему корреспонденту председатель корпорации государственных ферм Анна Малхотра. — Там, где сейчас раскинулись плодотворные угодья государственной фермы Суратгарх, некогда была пустынная, выжженная земля. Советские сельскохозяйственные машины показали себя надежными и выносливыми в эксплуатации в самых тяжелых условиях. Без такой техники нам было бы не под силу поставить эти земли на службу национальной экономике.

Всего из СССР в Индию было экспортировано 35 тысяч тракторов. Трудно переоценить их значение в механизации сельского хозяйства страны в то время, когда она практически не имела своей тракторостроительной промышленности. Сейчас кампания «Харша тракторз» в сотрудничестве с «Промашэкспортом» выпускает тракторы советской марки «Т-25» на заводе в Газиабаде, что в 30 километрах от индийской столицы.

— Благодаря сотрудничеству с Советской страной, — говорит Анна Малхотра, — мы смогли поднять урожаи на государственных фермах, что послужило дополнительным стимулом для дальнейшего, более интенсивного развития сельского хозяйства в стране в целом. Новый дар Советского Союза — еще один пример крепнущего сотрудничества между нашими странами.

И. АЛЕКСАНДРОВ, корр. АПН.

Дели.

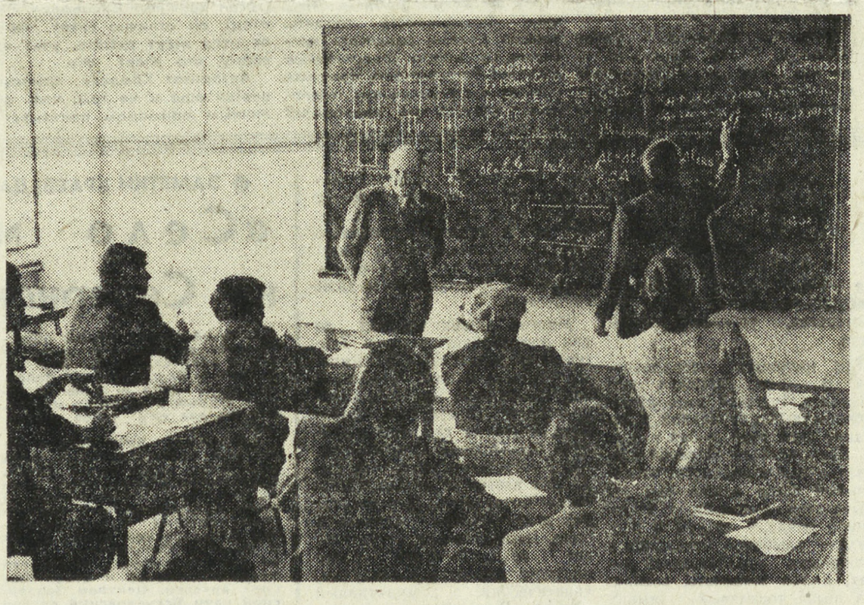

СПЕЦИАЛИСТОВ самого различного профиля готовит Кабульский политехнический институт — ведущее учебное заведение Демократической Республики Афганистан. Он был построен и передан в дар афганскому народу Советским Союзом. Более тысячи инженеров получили здесь дипломы и успешно трудятся на заводах и стройках республики. Студенты института имеют все необходимые условия для плодотворной учебы. В их распоряжении аудитории и лаборатории, оснащенные самым современным оборудованием, несколько корпусов общежития, спортивный комплекс. В нынешнем учебном году дипломы инженеров получат более 200 юношей и девушек. Среди них химики и геологи, нефтяники и строители, гидротехники и автодорожники. Вместе с афганскими коллегами в институте трудятся советские преподаватели.

НА СНИМКЕ: москвич, кандидат технических наук О. И. Келен проводит занятие со студентами 3 курса строительного факультета.

Снимок В. Соболева.

Фотохроника ТАСС.

ОРУЖИЕ И ПОЛИТИКА

ФАКТЫ СВИДЕТЕЛЬСТВУЮТ

СОЕДИНЕННЫЕ Штаты — самый крупный в капиталистическом мире производитель оружия. Кроме того, что с помощью своей военной промышленности Вашингтон наращивает боевую мощь американских вооруженных сил, он оснащает и армии, и флоты своих союзников по различным военным блокам и путем продажи его другим странам, для оказания им военной «помощи», держит эти государства в вассальной зависимости. Правительство США и косвенно, путем осуществления различных программ, подчиняет своей воле многие государства. Так, правящие круги Вашингтона рассматривают программы производства американского оружия совместно с партнерами за рубежом в качестве важного инструмента милитаризации экономики своих союзников по агрессивным блокам. Только за последние три года США навязали им более 600 соглашений о совместном производстве американских вооружений. Общая стоимость оружия, произведенного за последние годы в рамках таких программ, оценивается в 10 миллиардов долларов.

Крупнейшими американскими партнерами по производству оружия являются страны — члены НАТО, а также Япония, Тайвань, Южная Корея.

В настоящее время Пентагон рассматривает вопрос о совместном производстве еще 14 новейших систем оружия: ракет в Англии, Японии, истребителей Ф-15 — в Японии, электронных систем наведения — в Англии, ФРГ, Канаде, гаубиц — в Норвегии и Голландии... Оружие в данной ситуации является тем средством, с помощью которого Пентагон еще более основательно пристегивает своих партнеров — союзников по различным агрессивным союзам — к военной колеснице Вашингтона.

О поставках оружия другим странам, которые Вашингтон стремится использовать в осуществлении своих замыслов при проведении империалистической политики, рассказывает наша подборка фактов.

● По сообщениям иностранной печати, Соединенные Штаты только с 1966 года по 1975 год представили иностранным государствам, проводящим угодную Вашингтону политику, вооружений на 34,9 миллиарда долларов. Это больше, чем было продано за границу за тот же период всеми остальными странами мира вместе взятыми.

● В начале прошлого года президентом США Дж. Картером был одобрен экспорт американского оружия на общую сумму 2 миллиарда долларов. В то же время правительство США рассматривало вопрос о поставках оружия еще на 3 миллиарда долларов. Представитель Белого дома заявил, что примерно половина из них предназначена странам НАТО, а другая половина Израилю, Южной Корее, Саудовской Аравии и еще нескольким государствам.

● Госдепартамент США в начале 1978 года объявил, что администрация рассматривает вопрос о продаже американских самолетов Ф-15 Саудовской Аравии, а также самолетов Ф-4 Египту.

● По данным исследования специалистов, проведенного экспертами госдепартамента США, продажа и поставки вооружения и военного снаряжения Соединенными Штатами иностранным государствам составили в 1978 году предположительно около 15 миллиардов долларов, по сравнению с 13,2 миллиарда долларов в предыдущем году.

● В 1978 году экспорт оружия США к августу уже достиг почти 10 миллиардов долларов, не считая поставок в страны НАТО.

● Правительство США планирует в дальнейшем продолжить поставки оружия иностранным государствам, основными получателями американской «помощи» по-прежнему будут Израиль, Саудовская Аравия, Тайвань, Южная Корея.

● Филиппины получили первую партию истребителей-бомбардировщиков «Крусейдер» американского производства Всего Соединенные Штаты поставят Филиппинам 25 самолетов этого типа на сумму 45 миллионов долларов.

● Соединенные Штаты форсируют свое проникновение в Северный Йемен. В 1979 финансовом году Вашингтон намерен в 30 раз (!) увеличить поставки американского оружия в Йеменскую Арабскую Республику по сравнению с прошлым годом.

● Пентагон намерен направить в Северный Йемен 12 самолетов Ф-5 в дополнение к тем, которые переданы стране Саудовской Аравией.

● По данным госдепартамента США, в прошлом финансовом году, который закончился 30 сентября, общая сумма экспорта оружия Соединенными Штатами достигла в денежном выражении 13,3 миллиарда долларов. Но данные госдепартамента не учитывают поставок оружия союзникам США по НАТО, Японии, Австралии, Новой Зеландии, а также масштабов «коммерческой торговли» оружием, то есть сделок иностранных правительств с частными американскими компаниями, не требующих одобрения Вашингтона.

● Соединенные Штаты намерены продать новую крупную партию военной техники Саудовской Аравии и Кувейту. Пентагон на этот раз засекретил виды оружия, которое он намерен поставить этим странам, его представители лишь сообщили, что размеры сделки превышают 150 миллионов долларов.

● После отмены сенатом США эмбарго на поставку вооружений Турции (запрет на поставку оружия Турции был вынесен в 1975 году, после того, как во время греко-турецкого конфликта войска Турции были введены на Кипр) последняя должна получить военную «помощь» от США в 1979 финансовом году в размере 175 миллионов долларов.

● В 1978 году между США и Саудовской Аравией были заключены новые контракты, которые предусматривают большие поставки разнообразного американского оружия одному из основных покупателей его в этом районе мира. Кроме того, в Саудовской Аравии американцы построят две военно-морские базы, три центра связи, склады и тренировочный комплекс для военно-морских сил страны.

● Саудовская Аравия, поддерживая империалистический курс США на Ближнем Востоке, стремясь к созданию напряженности в этом районе, передала в Йеменскую Арабскую Республику несколько самолетов Ф-5 американского производства.

● Обучение американскими военными специалистами личного состава саудовской армии и обслуживание американского оружия, поставляемого в Саудовскую Аравию, обойдется последней в 1,5 миллиарда долларов. Эта сумма должна быть израсходована в течение трех предстоящих лет

● Начатое 25 лет назад строительство американской военно-воздушной базы в Дахране, тесное военное сотрудничество между США и Саудовской Аравией продолжаются. В настоящее время американцы осуществляют в Саудовской Аравии строительство военных объектов общей стоимостью более чем в миллиард долларов.

● По заявлению представителя Пентагона, в 1979 году объем работ по строительству военных объектов в Саудовской Аравии увеличится вдвое.

● Всего за ближайшие десять лет США затратят на строительство в Саудовской Аравии военных объектов 25 миллиардов долларов.

● По американским официальным данным, Саудовская Аравия за последние пять лет получила от США военной техники на астрономическую сумму — 12,3 миллиарда долларов.

◆ ТУРИЗМ

НЕДЕЛЯ ИНТЕРЕСНЫХ СТАРТОВ

ЮНЫЕ туристы Свердловска в окрестностях Ревды, на берегу речки Козырихи, провели свой 25-й традиционный слет, посвященный 110-й годовщине со дня рождения В. И. Ленина. Право участвовать в слете завоевали 250 ребят из 24 команд школ и районных Домов пионеров Свердловска. Это не только спортсмены, но и юные историки и ботаники, литераторы и метеорологи, фотокорреспонденты и медики. Все участники слета привезли с собой отчеты, дневники, фотографии.

В лично-командных соревнованиях по спортивному ориентированию на дистанции для мальчиков — длиной 5,2 км с 8 контрольными пунктами первое место занял Сережа Старцев из Кировского Дома пионеров Свердловска. На трассе для девочек победила Наташа Колесова, представительница этой же команды. Команда была сильнейшей и в эстафетном ориентировании.

На полосе препятствий ребятам надо было выполнить задания: установка и снятие палатки, укладка рюкзака, расшифровка топографических знаков, оказание помощи «пострадавшим», разжигание костра. Лучше всех и в старшей, и в младшей возрастных группах прошла полосу препятствий команда школы № 97 Октябрьского района Свердловска (руководитель команды О. М. Баянов).

Впервые на слете прошли соревнования по контрольному комбинированному маршруту. Особенность этого вида «программы» слета в том, что ребята не только должны прийти к финишу раньше всех, но и по дороге определить названия трав, вести наблюдения за погодой, описывать рельеф местности. Удачнее всех удалось выступить в этих состязаниях мальчикам и девочкам из 132-й школы, которые представляли Чкаловский Дом пионеров.

Перед слетом юные туристы совершили по нескольку походов. Их целью было лучшее знакомство с родным краем. Подведя итоги, судейская коллегия присудила первое место команде школы № 6 Эльмаша, которая под руководством Т. Ю. Серых совершила поход первой категории по бажовским местам.

По спортивным результатам всех шести дней слета лучшими командами стали: по старшей группе команды школ № 66, 97 и Чкаловского Дома пионеров; по младшей группе — туристы школ № 97, 144 и 131.

Команды - победительницы будут представлять Свердловск на областном слете юных туристов, который в начале июля состоится в Асбесте.

А. СМОЛЯНСКИЙ, главный судья слета.

На снимке: на трассе. Снимок П. Абакумова.

ПОЛНЫЙ КОМПЛЕКТ МЕДАЛЕЙ

◆ АВИАМОДЕЛИЗМ

В ОМСКЕ завершились старты VII летней Спартакиады народов РСФСР по авиамодельному спорту. С моделями «воздушного боя» свердловчане выступали тремя экипажами. «Бой» пользуется особой популярностью у зрителей и спортсменов. Огромные скорости с которыми несутся навстречу друг другу два маленьких самолета, стараясь отрубить винтом кусок бумажной ленты противника, зрелищность и накал борьбы не могут никого оставить равнодушным.

Жребий сурово обошелся с нашими спортсменами, сведя в 1/8 финала экипаж серебряных призеров чемпионата СССР 1979 года Сергея Лебедева и Владимира Швецова и победителей международных соревнований социалистических стран братьев Олега и Владимира Дорошенко. В полуфинале Олег и Владимир уступили третьему экипажу свердловчан чемпионам СССР 1979 года Олегу Титову и Александру Коптелову. Одержав победы во всех боях, звания чемпионов VII летней Спартакиады народов РСФСР удостоены мастера спорта Титов и Коптелов, Мастера спорта международного класса Олег и Владимир Дорошенко, выиграв поединок с подмосковными спортсменами, завоевали «бронзу». А серебряную медаль принес свердловчанам мастер спорта Валерий Иванов, занявший второе место в классе моделей Ф-3-Б. В Омске выступал еще один наш земляк представитель спортклуба «Кедр» Виктор Молчанов. В классе радиоуправляемых моделей самолетов он занял четвертое место.

◆ АВТОСПОРТ

На трассах Невьянска

В городе Невьянске прошли традиционные соревнования по автокроссу. В них приняли участие гонщики из городов Ирбита, Режа, Ревды, Невьянска, а также несколько команд из Свердловска. Кросс проводился в два заезда Сначала стартовали спортсмены на автомобилях ГАЗ-51 и ГАЗ-52, затем — на машинах марок ЗИЛ-130 и ГАЗ-53.

Сначала к финишу первым пришел А. Стариков — прошлогодний чемпион, вторым — В. Домрачев (спортсмен из клуба «Кедр»), третьим стал В. Кожемякин (Ревда). Во втором заезде стартовало более тридцати машин. Уверенную победу в классе автомобилей ГАЗ-53 завоевал кандидат в мастера спорта Ю. Саломатов. В классе ЗИЛ-130 первым стал В. Корюков, кандидат в мастера спорта из Свердловска.

Результаты командного зачета таковы. Первое место — спортивный клуб «Кедр» (Свердловск), второе — спортклуб «Калининец» (Свердловск), третье — вторая команда «Кедра».

* * *

Шесть машин типа «Багги» приняли участие в соревновании, их водители представляли спортивные клубы «Факел» и «Кедр», городов Невьянск и Ирбит. Десять кругов по полтора километра каждый прошли гонщики по сложной, изобилующей крутыми поворотами, резкими подъемами и спусками трассе.

В классе «Багги» с объемом цилиндра 1000 кубических сантиметров победил ирбитчанин Ю. Аристов. Он уверенно прошел всю трассу, показал хорошую скорость и высокое мастерство вождения. Победителем в классе «Багги» с объемом цилиндра 350 кубических сантиметров стал невьянец С. Софин.

Л. БЕЛОУСОВА.

Невьянск.

◆ ФУТБОЛ. ПЕРВАЯ ЛИГА

Без «Уралмаша»

Свердловские футболисты пропустили очередной тур чемпионата (их встреча с «Карпатами» перенесена на 15 июля). Это дало возможность «Факелу» занять третье место, оттеснив уралмашевцев на четвертое. Воронежские футболисты обыграли у себя дома спартаковцев Орджоникидзе — 3:0 и набрали на очко больше свердловчан — 27. Потерял очки и лидер: ««Шинник» сыграл в Ярославле вничью (0:0) с грозненским «Тереком». У ярославцев 35 очков. У львовских «Карпат» осталось 30 очков, они на втором месте.

Результаты остальных встреч: «Таврия» — «Памир» — 6:1, «Металлист» — «Алга» — 3:0, «Днепр» — «Торпедо» — 1:0, «Металлург»» — «Колхозчи» — 4:0, «Жальгирис» — «Кубань» — 0:0, «Динамо» — «Спартак» (Н) — 2:0, «Звезда» — «Спартак» (И-Ф) — 3:0, «Кузбасс» — «Нистру» — 3:0, «Трактор» — СКА (Одесса) — 0:1

ДОБРЫЙ ДЕНЬ, УРАЛЬЦЫ!

ПИОНЕРСКОЕ ЛЕТО

Отдых с пользой

Старшеклассники двух средних школ города Тавды набираются сил и здоровья в лагерях отдыха и труда. В колхозе «Знамя» в помещении Кошукской школы расположилась группа старшеклассников из школы № 9. А на центральной усадьбе колхоза имени Чкалова — деревне Ленино — колхозникам помогают ученики из школы № 7. Фронт работы для обеих групп из лагерей труда и отдыха одинаков — выращивание капусты. Они высаживали капустную рассаду из парников в грунт, поливали ростки и сейчас выпалывают сорняки.

Школьники пионерского и октябрятского возраста отдыхают в четырнадцати городских пионерских лагерях, организованных при школах Тавды, и двух загородных. Весело ребятам в пионерском лагере фанерного комбината «Космический», расположенном на большой лесной поляне. Интересно провели они свой праздник «В гостях у сказки». Третий отряд показал инсценировку сказки «Золушка», второй — «Принцессу на горошине». Оригинальные костюмы маленьких артистов, эмоциональная игра их вызвали аплодисменты зрителей. Первое место среди пионерских отрядов занял «Альтаир», среди октябрятских — отряд «Космонавты». В пионерском лагере работают кружки «Умелые руки», «Рукодельница» и другие.

А. СУРОВЦЕВА.

Тавда.

ЭКСПЕДИЦИЯ

Экспонаты фольклористов

Завершился первый этап фольклорной экспедиции по Пригородному району. Ее участники — члены детского литературного объединения «Чип» Нижнетагильского металлургического комбината им. В. И. Ленина. Местом экспедиции этого года была выбрана деревня Захаровка. Юные фольклористы записали из уст старожилов много песен, воспоминаний, частушек. Но особенно повезло ребятам на старательское оборудование. Жители деревни — Францева Алевтина Семеновна, Селиванов Альберт Федорович и другие передали для музея Дворца старательские бадьи, черпаки, скребки, весы, решетки, кайла, лопатки, инструменты, которыми работали демидовские заводские рабочие.

Но самым главным для юных фольклористов были беседы со старожилами. Разве забудутся ребятам встречи с Зинаидой Николаевной Францевой. Работать начала она рано — с 1897 года, когда была еще девочкой. Трудилась нянькой, в лавке колбасника выполняла трудоемкую работу, которая была не под силу и взрослым. Вырастила много сыновей и дочерей. Сын Николай погиб в 1943-м на войне. Самое дорогое, что от него осталось, — военные письма, рисунки, стихи передала в дар нашему музею Зинаида Николаевна. А на прощанье ласково и любовно назвала нас «родными». Расставание с такими, как баба Зина, так обращались мы к 92-летней Зинаиде Николаевне, было волнительным. С собой увозили мы сотни метров исписанной магнитофонной ленты, а экспонаты для нашего музея мы увозили на двух тележках. Экспедиция, проходившая со 2 по 15 июня, завершилась успешно. Второй этап шел также по Пригородному району. Юные фольклористы записали сказки, песни, частушки.

Второй этап экспедиции закончился в конце июня.

Ю. САКАНЦЕВ.

КОНФЕРЕНЦИЯ

В честь славной даты

14 июля исполняется 60 лет со дня освобождения Урала от Колчака. Этому знаменательному событию была посвящена военно-теоретическая конференция, состоявшаяся в Свердловске, в окружном Доме офицеров. Участниками конференции были ветераны гражданской и Великой Отечественной войн, лекторы и методисты общества «Знание», активисты военно-патриотической работы Свердловска и области.

Были заслушаны доклады начальника политотдела облвоенкомата полковника А. А. Мищенко, который рассказал о задачах военно-патриотического актива по воспитанию молодежи, вытекающих из постановления ЦК КПСС «О дальнейшем улучшении идеологической, политико-воспитательной работы» и заведующего кафедрой истории КПСС Свердловского высшего военно-политического танково-артиллерийского училища доктора исторических наук, профессора полковника В. С. Скробова о 60-летии освобождения Урала от белогвардейцев.

Взволнованным и проникновенным было напутственное слово председательствующего на конференции участника боев под Сталинградом гвардии полковника в отставке А. М. Свирина: он вспомнил подвиги живых и павших героев гражданской и Великой Отечественной войн, пожелал дальнейших успехов участникам конференции в работе по военно-патриотическому воспитанию молодежи.

Б. ПАНФИЛОВ,
гвардии подполковник-инженер в отставке.

«ВОЛШЕБНЫЕ» КОЛЕСА

Солнце торопливо сушило последние лужи, оставшиеся от вчерашнего дождя. Старательно выписывая фигуры, шины велосипедов оставляли на асфальте мокрые следы. Мальчишки волновались. Мальчишки пробовали силы, проверяли твердость рук на руле. До старта областных соревнований «Волшебное колесо» оставалось менее получаса.

Четвертый раз обком ВЛКСМ, Госавтоинспекция УВД облисполкома, облоно и обком по физкультуре и спорту проводят соревнования юных велосипедистов на скорость, умение ездить в сложных условиях и знание правил дорожного движения. 142 школьника — 32 команды учеников седьмых—десятых классов стали победителями соревнований «Волшебное колесо» в своих городах и районах и получили право бороться за звание самых сильных, ловких, умелых, знающих и дисциплинированных велосипедистов области. Из Нижнего Тагила и Каменска-Уральского, Туринска и Сухого Лога, Невьянска и Верхней Салды приехали они бороться за победу и теперь взволнованно ждали старта, напряженно вглядывались в соперников, «пробовали» трассу.

— Смотрите! Они на гоночных! А мы...— мальчишка тревожным взглядом провожал удалявшиеся «Старт-шоссе» соперников.

Тренер прервал свои предстартовые советы о правилах дорожного движения и оглянулся:

— Ничего. Не это главное,— и пообещал:— В следующий раз мы тоже на гоночных поедем.

И вот началось торжественное открытие соревнований. Ребят напутствовали заместитель начальника Госавтоинспекции Свердловской области В. С. Семилетов, заведующая школьным отделом обкома ВЛКСМ И. Куньшина и заместитель заведующего облоно Р. Я. Рыжова. Взвился в голубое, в белых шарах облаков небо флаг соревнований, поднятый десятиклассником школы № 30 Железнодорожного района Свердловска Игорем Суворовым, представителем команды-победительницы прошлогодних соревнований.

Итак, старт. Первые удачи и первые ошибки: сбитые стойки, сдвинутые кубики, нарушенные правила. Пройти без ошибок весь путь трудно. У кого их нет?

Первые разочарования... Так хочется быть безупречным; небрежно, словно играючи во дворе, не спеша «расписать» фигуры, как по улице, знакомой с раннего детства, проехать по трассе с дорожными знаками и без запинки ответить на вопросы по правилам дорожного движения. Кажется, все знаешь, умеешь и вдруг... ошибка, прокол в путевом листке. Обидно.

— Проехать всю трассу велофигур без единой ошибки почти никому не удается,— говорит главный судья соревнований Н. С. Бобаренко, заслуженный тренер РСФСР, судья республиканской категории, участник первого выступления советской сборной по велоспорту на XV Олимпийских играх в Хельсинки. — Каждый участок трассы по-своему труден. Здесь главное — координация движений, самообладание, смелость. Ребята волнуются. Победит тот, кто лучше умеет владеть собой и своими мускулами.

На трассе с дорожными знаками тоже свои сложности. Весь год изучали правила дорожного движения в школе, совсем недавно сдали зачет, но вот отвлекся после напряженной трассы велофигур и проглядел знак, или переволновался и забыл, или... Мало ли случайностей бывает на соревнованиях!

— Большинство ребят едет правильно, — одобрительно отзывается инспектор дорожно-патрульной службы облГАИ В. В. Бондарев, участвующий в судействе. — Пока только два прокола сделал, и нарушили правила ребята, которые уже имели замечания в путевом листке.

«Волшебное колесо» — непростое испытание. Помимо троеборья — велофигур, проверки знаний правил дорожного движения и умения пользоваться этими знаниями, в них входят еще велогонки. Так что ребятам пришлось поработать и руками, и ногами, и головой. Зато к лету они теперь готовы — соревнования «Волшебное колесо» убедительно доказали это, подсказав и слабые места.

В соревнованиях по троеборью среди школьников седьмых—восьмых классов победил С. Воробьев, член команды Красногорского района Каменска-Уральского. В группе ребят девятых—десятых классов победителем стал А. Лужбин из рабочего поселка Пышма. Он же выиграл и гонки на десять километров и стал обладателем одного из главных призов соревнований — фотоаппарата «Вилия-авто». На пятикилометровой дистанции победителем стал В. Земеров из команды Верхней Пышмы. В общем итоге он же выиграл и главный приз соревнований — дорожный велосипед, а команда Верхней Пышмы стала победителем «Волшебного колеса» 1979 года.

М. НИКИТИНА.

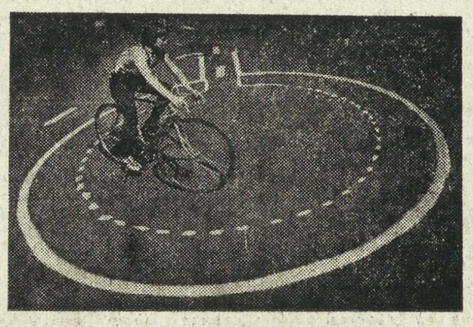

НА СНИМКАХ: самый юный участник соревнований пятиклассник Быньговской средней школы Невьянского района Миша Пономарев; на трассе велофигур; юные велосипедисты из Каменска-Уральского: Дима Ларионов, Валера Мухин, Витя Шаркунов и Саша Вепрев.
Снимки А. ЛЫСЯКОВА.

◆ ВОСПИТАНИЕ ТВОРЧЕСТВОМ

...И РОЖДАЕТСЯ ЧУДО

Пожалуй, нет в Нижней Салде мальчишки, который не слышал бы о Викторе Андреевиче Хомлеве — руководителе судомодельного кружка городского Дома пионеров.

В сентябре, когда идет набор в кружок, до ста человек приходят к Хомлеву записываться.

— А можно лишь шестьдесят: помещение мало, да и возможности у меня не беспредельны. Но я никому не отказываю, знаю по опыту: через два-три занятия многие уйдут, поняв, что это не их дело. Останутся самые терпеливые, упорные, усидчивые. Останутся те, у кого — призвание. А берем мы теперь ребят не только пионерского возраста, но и малышей, — говорит Виктор Андреевич.

В самом деле, разве не великое терпенье нужно было, например, Саше Тихонову, шестиклассснику, чтобы в течение двух лет, от детали к детали, создавать модель сторожевого катера «Вихрь». Корпус судна был выдолблен из обыкновенного полена, выточены на токарном станочке многочисленные миниатюрные детали, все аккуратно и ловко подогнано друг к другу. И родилось в руках мальчишки чудо.

Пятиклассчику Толику Винокурову тоже не занимать было усидчивости, когда он мастерил свой рыболовный траулер. Капитанская рубка, грузовые стрелы, люки, компас, радиолокатор — все здесь как настоящее, только в уменьшенных размерах.

Сережа Ездоков, Слава Шульгин, Вадик Максимов — да все, все «судостроители» вкладывают в создание своих моделей столько сил и умения!

Мальчишки растут, но уходить из кружка не торопятся. Алеша Тарасов и десятиклассником сюда приходил. Когда учился в школе, мечтал, что пойдет в кораблестроительный институт, а выбрал — машиностроение. С прошлого года он студент, но, приезжая к родным, обязательно заходит в Дом пионеров. Володя Курдюков в ГПТУ учится, а кружок не забывает. Вместе с Сережей Ездоковым готовят сейчас к соревнованиям модель сторожевого радиоуправляемого катера. А потом места старших занимают второклассники, третьеклассники.

Что же влечет ребят в кружок? Возможность творить, своими руками создавать красивые, технически совершенные модели? Возможность получить навыки в строительном, токарном, плотницком, радиоделе? (Эти навыки потом так пригодятся! Недаром ведь увлечение многих воспитанников кружков «перерастает» в профессию. В летное училище пошли, к примеру, бывшие члены авиамодельного кружка В. Волков, В. Мошков, А. Радионов).

Все так. Но, наверное, огромную роль играет еще и личность самого наставника, Хомлева. Он работает в Доме пионеров двадцать шестой год. Сначала вел авиамодельный кружок. Но столь велик был интерес ребят к судомоделированию, что пришлось Виктору Андреевичу всерьез браться и за это. Сам бывший кружковец (тогда кружком руководил его отец), он отлично знает, чего от него ждут ребята, учит их всему, что знает сам.

Авторитет Хомлева основывается еще и на том, что он личным примером показывает мальчишкам, как старание, долготерпение, кропотливый труд помогают создать вещь. Модели, изготовленные его руками, — поморский коч, бриг «Меркурий», яхта, которую он назвал «Салдиночкой», — легки, изящны, красивы. А какая сложная работа! Посмотрев на них, еще и еще раз убеждаешься в непреложности слов: «Талант — это труд»...

И еще — ребята не замыкаются в своем кружке. Выставки, соревнования, показательные испытания — все это собирает много зрителей, стимулирует к совершенствованию. Каждый год, обычно в весенние каникулы, в Доме пионеров проводится выставка детского технического творчества. Нынче она посвящалась Международному году ребенка. И в отзывах о выставке — слова благодарности В. А. Хомлеву и его воспитанникам. 15 юных авиа- и судомоделистов были награждены тогда грамотами Салдинского горкома комсомола.

Н. ЗАГУЛЯЕВА.

Нижняя Салда.

МОЯ РОДИНА — СССР

ОТПРАВЛЯЯСЬ В ТУРИСТСКИЙ ПОХОД

Всесоюзная туристская экспедиция «Моя Родина — СССР» проходит в стране по инициативе ЦК ВЛКСМ с 1973 года и является составной частью Всесоюзного похода комсомольцев и молодежи по местам революционной, боевой и трудовой славы советского народа. Для участников ее устанавливаются перечни историко-экскурсионных объектов, которые они должны посетить: места, связанные с жизнью и деятельностью В. И. Ленина, выдающихся людей страны, рассказывающие о героическом прошлом нашей Родины. Среди обязательных для посещения объектов — стройки первых пятилеток и нашего времени, музеи, памятники, знакомящие посетителей с историей, культурой, жизнью и трудом народов СССР.

В экспедиции участвуют молодые рабочие заводов, фабрик, совхозов, колхозники, студенты, пионеры и школьники. Около ста тысяч из них выполнили нормативы на бронзовый и серебряный значок, 150 награждены золотым значком ЦК ВЛКСМ.

ВЦСПС и ЦК ВЛКСМ приняли совместное постановление «О внесении изменений в Положение о туристской экспедиции советской молодежи «Моя Родина — СССР». В нем обращено внимание на всемерное укрепление сотрудничества между советами по туризму и экскурсиями профсоюзных организаций и Бюро международного молодежного туризма «Спутник».

Если раньше разрабатывали маршруты и перечни экскурсионных объектов, награждали лучших участников только комсомольские органы, то теперь эта работа будет проводиться совместно с советами по туризму и экскурсиям. Последним также предоставлено право по мере необходимости пересматривать перечни областных (зональных) экскурсионных объектов, вносить изменения и дополнения.

Разрешено использовать для отметки о посещении экскурсионных объектов не только маршрутные книжки, но и маршрутные листы, путевые тетради, фотографии или другие документы, удостоверяющие посещение того или иного объекта.

Установлены более строгие требования для получения золотого значка. Чтобы его получить, нужно не только иметь бронзовый и серебряный значки, посетить не менее 10 объектов на каждом из восьми тематических маршрутов, но также подготовить и представить описание одного из объектов каждого маршрута.

Постановлением расширен круг участников экспедиции. В нее включены также школьники — участники пионерской экспедиции «Моя Родина — СССР».

Руководство экспедицией осуществляют Бюро международного молодежного туризма «Спутник» ЦК ВЛКСМ, Центральный штаб Всесоюзного похода комсомольцев и молодежи по местам революционной, боевой и трудовой славы советского народа, Центральный совет Всесоюзной пионерской организации имени В. И. Ленина совместно с Центральным советом по туризму и экскурсиям ВЦСПС и Центральной детской экскурсионно-туристской станцией Министерства просвещения СССР.

В. ПРОТАСОВ,
референт Бюро международного молодежного туризма «Спутник» Свердловского обкома ВЛКСМ.

НЕ МЫСЛЮ ЖИЗНИ В СТОРОНЕ ОТ ДЕЛ

ОБЗОР ПОЧТЫ КЛУБА им. 1 АПРЕЛЯ

Регулярно, раз в месяц, в нашем тесном, но уютном помещении снимается надежный замок, разжигается печка и открывается занавес. И несмотря на некоторую стесненность на сцене, здесь регулярно проходят культмероприятия, направленные не только на организацию продуктивного отдыха трудящихся, но и на нелицеприятную борьбу с недостатками, которые еще живучи и, словно липучки, цепляются за новое, мешают идти вперед. Настоящий завсегдатай клуба им. 1 апреля не терпит вокруг себя безобразий, он не смотрит на отрицательные явления с иронической улыбкой зарубежного журналиста, он не наблюдает с равнодушным лицом обывателя недостатки, активно вступая с ними в борьбу. В этом его активная позиция гражданина, у которого один враг — зло, в самых его причудливых одеждах. Лучшие из наших авторов, встретив отрицательный факт, берутся за фельетон — самый острый, самый действенный, хотя и не всегда безопасный жанр. Однако в полугодовой почте клуба (за 6 месяцев 1979 года почтальон приходил в клуб 120 раз и принес 360 писем — данные уточняются) пока еще мало материалов, острых, нелицеприятных, направленных на конкретных носителей зла. Видимо, этот факт как раз и объясняется спецификой фельетона как жанра.

Однако фельетоны не обязательно предполагают конкретный адрес. Наш постоянный автор М. Гаврилин из города Дегтярска пишет фельетоны в стихах. Несколько из его стихотворений мы напечатали в этом году на нашей сатирической странице. Его материалы всегда отличаются знанием жизни. Ведь ему не надо для изучения ее «идти в народ». Он уже несколько лет сам работает взрывником на шахте. Впрочем, вот что он сам рассказывает о своей жизни и работе.

«Моя биография, — пишет М. Гаврилин,— как и у всякого рабочего человека, проста. Считаю себя тульским самоварником, потому что рожден в тех местах. Подрос — уехал в Москву. Строил высотный дом на площади Восстания в качестве слесаря-верхолаза. Потом — Казахстан, целина. Тихоокеанский флот. Двадцать лет живу и работаю в Дегтярске. На флоте — минер, на руднике — взрывник. А если говорить о моих взглядах на жизнь, не мыслю жизни в стороне от дел. Об этом я писал в свое время в газете «На смену!».

Вот идеальная биография и жизненная позиция настоящего члена клуба им. 1 апреля.

«Уважаемая редакция,— пишет из поселка Буланаш Артемовского района Я. Н. Новиков.—Второй раз в этом году объединение «Уралобувь» «осчастливило мою семью». На одной паре туфель подметка оторвалась на третьей неделе, а на другой каблук отвалился при первом же выходе. «Благодарю» объединение за доставленную мне радость и посвящаю бракоделам стихи.

Туфли старые сносил,
Туфли новые купил.
И разнашивал пока —
Ни подошв, ни каблука.
С нетерпеньем жду новинки.
Не беру других пока.
И на собственной подошве
Отрываю трепака».

Надо полагать, после такого «посвящения» объединение «Уралобувь» ответит автору и редакции о принятых мерах.

За прошедшие полгода много материалов наших читателей опубликовано на странице под рубриками «Новички на сцене», «Сто строк и больше», «Разговорчики». Но, к сожалению, не все рассказы, сатиры, пародии, басни по своим художественным достоинствам «тянут» на публикацию. Иногда наши авторы поднимают интересные темы, но исполнение — язык, стиль, сюжет — требуют большей краткости, мастерства, точности, остроумия.

Так, например, свердловчанин В. Л-ов прислал нам рассказ «Мужской авторитет», посвященный актуальной в середине лета теме любви и брака. Юмористический герой рассказа в нынешний летне-отопительный сезон решил «по неопытности» жениться. «Солнышко сияло,— читаем в рассказе,— улыбчиво отражаясь в полноводно разлившихся лужах, и вся живность, воспрянув после тоскливых зимних дней духом, «мычала» отрадно и призывно, как среднеазиатский хурал, скликая все на той, на великий праздник тепла, света, любви».

Живописное описание. Но при чем же здесь юмористический рассказ?! Это скорее начало для многотомной эпопеи, повествующей о времен царствия Кроткия Елисавет. Единственное смешное место в рассказе — это удар скалкой по лбу, который схлопотал герой от жены в конце рассказа.

Конечно, в семейной жизни всякое бывает, но в юмористическом рассказе должна быть прежде всего общественно значимая тема, интересная не только для самого автора.

За полгода клуб получил около сорока пародий. Это положительный факт. Наши авторы не хотят мириться с серостью в литературе, в основном в поэзии. Но часто пародии отличаются не «меткостью выстрела» и не остроумием, а хлесткостью и даже грубостью.

Многих наших авторов до сих пор волнует загадка Тунгусского метеорита. «По-моему,— пишет в клуб В. К-ов,— все экспедиции, занимающиеся разгадкой Тунгусского метеорита, ищут не там, где следовало бы. Поясню. При вторжении Тунгусского метеорита было два взрыва с малым интервалом по времени. Для очевидцев эти взрывы слились в один. Первый взрыв — результат взаимодействия более плотного вещества с воздухом, кинетический, кумулятивный взрыв». Разумеется, клуб занимается всевозможными загадками природы (следы снежного человека, летающие кастрюли и т. д.), но основная его специфика — сатира и юмор. Поэтому лучше и присылать нам не исследования, а сатирические заметки, сатирические миниатюры, басни и т. д., как наш автор из города Ставрополя Д. Б-ов. «Уважаемый товарищ! — пишет он. — Если что-нибудь напечатаете, гонорар, пожалуйста, перешлите по адресу...»

Гонорар мы всегда перешлем. Только, прежде чем думать о гонораре, надо твердо знать, чего ты хочешь, и главное знать, что ты «не мыслишь жизни в стороне от дел».

В. АВЕРЬЯНОВ.

◆ ЗАМЕТКИ КРАЕВЕДА

«Село мое на Северном Урале»

Есть на севере нашей области село, от названия которого так и веет стариной. Это — Всеволодо-Благодатское. Действительно, село — одно из самых старых в здешних местах. Кто же дал ему такое название?

...В начале XVIII века в обширных местах, которые тогда назывались Заозерской дачей, обнаружили залежи меди, золота и платины. Прослышав об этом, предприимчивый московский помещик и заводовладелец Всеволодский купил земли у баронов Строгановых. Вскоре тут появилось множество мелких приисков и старательских артелей. Центром Заозерской дачи Всеволодский сделал село, которое по его указу начали строить в широкой долине недалеко от озера Светлое. Селение назвал по своему имени — Всеволодском. Это было в 1824 году. Вторая часть в названии появилась вскоре. Однажды Всеволодский поднялся на гору, у подножья которой раскинулись дома. Отсюда с высоты открылась изумительная картина: безбрежный зеленый океан тайги, горные вершины, чистые озера и речки. Очарованный красотой природы, Всеволодский воскликнул: «Благодать-то какая!» Свита, сопровождавшая хозяина, тут же подхватила к месту сказанное слово. Так к первому названию прибавили новое и получилось: Всеволодо-Благодатское. Так гласит предание. А места здесь в самом деле изумительно красивые. Вокруг необозримая горная тайга с многочисленными речками и реками, озерами на разных уровнях. Сейчас через село пролегает один из интереснейших туристских маршрутов — на гору Денежкин Камень, взметнувшуюся над местностью почти на полторы тысячи метров.

Во Всеволодо-Благодатском живет более четырехсот человек. Это — рабочие химучастка, которые ежегодно собирают сотни тонн сосновой живицы, и рабочие госпромхоза «Денежкин Камень» и Североуральского леспромхоза. Есть семилетняя школа, сельский Совет, медпункт, два магазина, детские и бытовые учреждения. Особенно много бывает гостей в весенне-летний период. Ежедневно через село идут группы туристов из разных областей страны и даже из зарубежных стран. В селе установлен памятник погибшим за Советскую власть в годы гражданской войны. Одна из улиц названа именем В. А. Плаксина, активного участника становления Советской власти на Северном Урале, расстрелянного колчаковцами в 1918 году. Здесь похоронен комсомолец Гриша Наймушин, убитый кулаками в 1931 году. Из Всеволодо-Благодатского вышло много учителей, инженеров, врачей, других специалистов. Например, П. П. Борисов, получивший здесь начальное образование, впоследствии стал дипломатом, до сих пор работает в Министерстве иностранных дел СССР. Дочь оленевода Ануфриева — А. Я. Ануфриева стала научным сотрудником в академгородке Новосибирска.

Об этих и многих других изменениях в селе, происшедших за годы Советской власти, а также за всю 15-летнюю историю, можно узнать из материалов краеведческого кружка школы, в частности из стенда, названного «Село мое на Северном Урале».

Б. ЗОЛОТАРЕВ.

НАШЕ СПРАВОЧНОЕ БЮРО

ТВ

Четверг, 5

«ВОСТОК»

9.05 — МОСКВА. «Мы с тобой, родное село».
9.25 — «Большая жизнь». Художественный фильм.
10.40 — Новости.

* * *

14.00 — Новости.
14.20 — Программа документальных телефильмов социалистических стран.
15.10 — Композитор И. И. Дзержинский.
15.55 — Русская речь.
16.25 — Фильм — детям. Программа короткометражных художественных фильмов: «Первый экзамен», «Мой друг Кнопик, который знает все», «Сочинение».
17.35 — «О чем молчат деревья». Передача 1-я.
18.05 — «Хочу все знать». Киножурнал.
18.15 — Сегодня в мире.
18.30 — «Народное творчество». Телевизионное обозрение.
19.15 — Премьера документального телефильма «Неоконченный репортаж».
20.30 — «Время».
21.05 — «О балете». К 100-летию со дня рождения А. Я. Вагановой.
22.25 — Новости.

ВТОРАЯ ПРОГРАММА

18.30 — Свердловск. Новости.
18.40 — «Красные маки». Передача для школьников.
19.10 — «Актеры и роли». Солист Свердловского академического театра оперы и балета им. Луначарского Н. Моисеенко.
20.10 — Реклама.
20.15 — Для вас, малыши!
20.30 — МОСКВА. «Время».
21.05 — Свердловск. «Кочующий фронт». Художественный фильм.
22.25 — Новости.
22.40 — «Диезы и бемоли». Эстрадная программа.

РАДИО

ПЯТНИЦА, 6 ИЮЛЯ

6.30 — Программа передач. 6.35 — Областные известия. 6.45 — «За город высокой культуры». Детские дворовые площадки. 7.55 — Обзор областных газет. 8.15 — Музыка. 10.25 — Производственная гимнастика. 10.35 — Областные известия. 10.45 — Объявления. 16.45 — Обзор газеты «Вечерний Свердловск». 16.50 — Объявления. 17.15 — На темы дня. 17.25 — Радиогазета «Спорт для всех». 20.00 — Областные известия. 20.10 — Радиожурнал «Дела и люди земли уральской». 20.40 — Передачи из Москвы.

ГАСТРОЛИ КУЙБЫШЕВСКОГО АКАДЕМИЧЕСКОГО ТЕАТРА ДРАМЫ им. М. ГОРЬКОГО
в помещении театра музкомедии
Сегодня НЕ СТРЕЛЯЙТЕ В БЕЛЫХ ЛЕБЕДЕЙ
5-VII ДОМ НА СКАЛЕ
в помещении театра драмы
Сегодня СТАРОМОДНАЯ КОМЕДИЯ
5-VII ЛЕВША

КИНОКОНЦЕРТНЫЙ ТЕАТР «КОСМОС»

Сегодня и ежедневно цветной широкоформатный франко-итальянский фильм **«ГОРБУН».**

Сеансы: 12, 16, 20 час.

СЕГОДНЯ В КИНОТЕАТРАХ:

ОКТЯБРЬ — Кровь и пот. Сорок первый.
СОВКИНО — Вендетта по-корсикански.
УРАЛ — Анна и командор. Семейный портрет в интерьере (две серии).
ТЕМП — широкоформатный фильм Клеопатра (две серии).
САЛЮТ — Мальчик и океан. Сдается квартира с ребенком.
ЭКРАН — Гран-при.
БУРЕВЕСТНИК — Вендетта по-корсикански.
СТРЕЛА — Весь мир в глазах твоих.
ЮЖНЫЙ — Сдается квартира с ребенком.
ИСКРА — Кузнечик. На диком западе. Ульзана.
ЗАРЯ — Обмен. Кузнечик.
ДК им. ДЗЕРЖИНСКОГО — Вендетта по-корсикански.
ЗНАМЯ — Обмен.
РОДИНА — Сдается квартира с ребенком.
ДК им. ГОРЬКОГО — Сдается квартира с ребенком.
МИР — Вендетта по-корсикански.

ПОГОДА

5—6 июля по области ожидается переменная облачность, местами кратковременные дожди, грозы, ветер неустойчивый 3—7 метров в секунду. Температура воздуха ночью 10—15, днем 20—25 градусов тепла.

Звоните: Редактор — 51-28-61. Зам. редактора — 51-38-75. Ответственный секретарь — 51-74-67. Секретариат — 51-47-26 и 58-95-48. Отдел рабочей и инженерной молодежи — 58-96-11. Отдел коммунистического воспитания — 51-60-33. Отдел комсомольской жизни и молодежных проблем — 58-92-41. Отдел сельской молодежи — 51-34-22. Отдел военно-спортивный — 51-39-09. Отдел учащейся молодежи — 58-93-89. Отдел культуры — 51-28-32. Отдел информации — 51-16-81, 58-92-37. Отдел писем — 51-56-69. Фотокорреспондент — 51-38-28.

Пишите: 620219 Свердловск, ГСП-853, ул. 8 Марта 8. Редакция газеты «На смену!».

Зам. редактора С. КОЖЕУРОВ.

НС 21038 Заказ № 6475 Тип. изд-ва «Уральский рабочий», г. Свердловск, проспект Ленина, 49. Индекс 53800. Тираж 155.000.