Третьему году пятилетки — ударный финиш!

ПРОЛЕТАРИИ ВСЕХ СТРАН, СОЕДИНЯЙТЕСЬ!

НА СМЕНУ!

ОРГАН СВЕРДЛОВСКОГО ОБКОМА ВЛКСМ

ГАЗЕТА ОСНОВАНА 18 ИЮНЯ 1920 ГОДА

№ 243 (10874) ◆ СУББОТА, 9 ДЕКАБРЯ 1978 г. ◆ ВЫХОДИТ ЕЖЕДНЕВНО, КРОМЕ ВОСКРЕСЕНЬЯ И ПОНЕДЕЛЬНИКА ◆ Цена 2 коп.

СЕГОДНЯ В НОМЕРЕ:

2-я стр. ◆ «КОМСОМОЛЬСКИЙ ПРОЖЕКТОР»

3-я стр. ◆ «МИР СЕГОДНЯ». «СПОРТ»

4-я стр. ◆ «ШАХМАТНЫЙ КЛУБ»

Вчера в Свердловске состоялось открытие I слета молодых рабочих объединения «Свердловскмелиорация». Доклад о работе мелиораторов Среднего Урала в нынешнем году сделал заместитель начальника объединения «Свердловскмелиорация» И. Е. Печенев.

ПРЕОБРАЗОВАТЕЛИ НЕЧЕРНОЗЕМЬЯ

Докладчик отметил, что в третьем году десятой пятилетки, несмотря на неблагоприятные погодные условия, рабочие многих передвижных механизированных колонн области добились хороших трудовых показателей. По сравнению с прошлым годом объединение в целом выполнило план подрядных работ за 11 месяцев на 110,1 процента. За этот же период план строительно - монтажных работ выполнен на 111,5 процента. На 60,5 процента перевыполнен по сравнению с прошлым годом план 11 месяцев по жилищному строительству.

Достойный вклад в общее дело вносят молодые мелиораторы. В числе лучших мелиоративных подразделений по праву называют комсомольско - молодежный коллектив, возглавляемый бригадиром Александром Дмитриевым. Работая в Николо-Павловской ПМК-8, механизаторы этой бригады ежедневно выполняют сменные задания на 110—120 процентов. Коллектив борется за звание бригады коммунистического труда.

Успешно справляется с выполнением планов комсомольско-молодежная бригада Леонида Замараева из Байкаловской ПМК-7. Молодые мелиораторы работают на строительстве плотины в совхозе «Байкаловский». Этот коллектив активно участвует в эстафете ударных дел «Русское поле», которая проводится среди мелиоративных подразделений.

На слете выступили заведующий сектором обкома ВЛКСМ А. Полянский, тракторист Горнощитской ПМК-2 В. Иванов, выпускник профтехучилища 1969 года экскаваторщик Богдановичской ПМК-I М. Афонский и другие.

Делегаты I слета молодых рабочих объединения «Свердловскмелиорация» приняли обращение ко всем молодым мелиораторам области.

Сегодня слет продолжит свою работу.

Горнощитская ПМК-2, одна из крупнейших в области, ведет работы по осушению, орошению земель, капитальному строительству в пригородной зоне. Только нынче горнощитские мелиораторы включили в состав хлебной нивы 729 гектаров осушенных земель, оросили 576 гектаров овощных плантаций, на 1288 гектарах провели работу по окультуриванию. Самое активное участие в выполнении этих напряженных заданий приняла комсомольская организация ПМК, которая насчитывает 107 человек. О том, как трудились мелиораторы в юбилейном для комсомола году, какие задачи стоят перед ними на завтра, мы попросили рассказать Владимира ИВАНОВА, машиниста трубоукладчика, молодого передовика колонны.

— Нашей главной заботой в нынешнем году стала борьба за максимальное использование вверенной нам техники. Планы у нас были очень напряженные. К тому же мешали погодные условия. В самые удобные для работы летние месяцы беспрерывно шли дожди. Нужно было дорожить буквально каждой минутой. Мы добились четкой связи и взаимодействия всех служб. Работа без простоев, строгая ответственность за каждый машинный час — это требование для нас, молодых механизаторов, было главным. Так работали помощник экскаваторщика Анатолий Сидоров, бульдозерист Юрий Анисимов. Еженедельная их выработка составляла 120—130 процентов.

Сейчас, в зимний период, свободного времени стало побольше. Одной из основных наших задач стала учеба, повышение теоретических знаний и профессионального мастерства. Молодые рабочие посещают курсы механизаторского всеобуча, 16 человек учатся в ПТУ...

В Горнощитской ПМК-2 успешная работа молодых во многом — заслуга наставников. Здесь каждый «новичок» имеет возможность постоянного контакта с опытным мастером мелиорации, начинающие обычно работают в паре с ветеранами. О том, как ведется эта работа, мы попросили рассказать вкратце **экскаваторщика колонны, кавалера ордена «Знак Почета» Анатолия Алексеевича БАБИНА:**

— Я тружусь сейчас в паре с Анатолием Сидоровым. Парень только что закончил СПТУ. Сообразительный, работу любит и работать любит тоже. Но практики, конечно, маловато. Как наладить технику, как эффективнее строить рабочий день — этого за один год не поймешь. Помогаю всячески. Вместе анализируем итоги, думаем, в чем еще есть недоработки. В такие минуты чувствуешь, как важны для начинающего механизатора твое участие, твой профессиональный взгляд на вещи. Вообще считаю работу наставника благодарной. Нынче к концу года, смотрю, мой подшефный по итогам соревнования в числе первых. Конечно, я испытываю огромное удовлетворение, когда вижу, как растет на глазах человек. Думаю, мои коллеги-наставники тоже. Сейчас нас более сорока, а через годик - два будет еще больше. Смена подрастает.

К НОВОЙ ВЫСОТЕ

Лучшим коллективом на блюминге 1500 НТМК по праву считается третья бригада огнерезчиков участка вырубки и уборки горячего металла. На ее лицевом счету с начала года более 37 тысяч тонн обработанного сверх плана металла.

Между звеньями бригады развернулось трудовое соперничество за наивысшую производительность труда и высокое качество работ. Инициаторы этого соревнования — комсомольско-молодежное звено в составе братьев Зимаревых и Л. Петрова. Они выполняют сменные нормы не меньше, чем на 150 процентов. Дружная, слаженная работа бригады дает отличные результаты. Коллектив взял обязательство завершить задание пятилетки к середине будущего года, к Дню металлурга. А некоторые молодые рабочие этой бригады уже близки к завершению задания пятилетки.

И. ШТИН.

Н. Тагил.

В ПОЛНЫЙ ГОЛОС

Хорошо работают в прессово-литьевом цехе Свердловского завода пластмасс КМК Т. Хорьковой и Л. Берсеневой. Бригада Тани Хорьковой досрочно выполнила задание трех лет пятилетки, и на ее рабочем календаре — год 1979. Бригада по праву считается одним из лучших КМК завода.

Бригада Лиды Берсеневой создана совсем недавно, всего несколько месяцев назад. Но с самого начала взяла ударный темп и заявила уже о себе в полный голос, завоевав в сентябре первое место среди КМК завода.

Бригады-соперницы работают в одном и том же прессовом отделении цеха, только в разные смены. Добиваются высокого качества продукции. Взяли обязательство все 100 процентов продукции сдавать с первого предъявления.

Недавно КМК Т. Хорьковой и Л. Берсеневой провели совместный выездной семинар по обмену опытом работы. Девчата живут дружно, участвуют в художественной самодеятельности, занимаются спортом. Сейчас они разрабатывают свои соцобязательства на 1979 год. И главное место в них отводят вопросам повышения производительности труда и улучшения качества продукции.

В. ЧУХАРЕВ,
секретарь комитета ВЛКСМ Свердловского завода пластмасс.

ЦЕЛИНА — В СЕРДЦЕ И В ПАМЯТИ

Прочитала воспоминания Л. И. Брежнева «Целина» и вспомнились мне далекие и близкие пятидесятые годы. Тогда вся страна жила этими «целинными» событиями, а мы, студенты Воронежского пединститута, мечтали получить распределение именно на целину.

Но нас в 1954 году отправили в разные края страны: Магадан, Дагестан и другие. Видимо, там мы были нужнее.

На целину я все-таки попала: через год — летом 1955-го. Приехала работать на станцию Есиль Атбасарского района (именно об этих местах и вспоминает Л. И. Брежнев в «Целине»).

Лето стояло знойное, сухое. Строители совхозов и железной дороги Есиль—Тургай ютились в вагончиках по две-три семьи. Кругом — бескрайняя степь, ни единого кустика, разве что только около реки Ишим рос куцый кустарник.

А сам Есиль был похож на небольшую деревню из домов-мазанок, среди которых дворцом возвышалась железнодорожная средняя школа № 59, где работали мы, учителя, съехавшиеся со всех концов страны.

Зимой мы жили в холодных вагонах, которые во время бурана до середины заносило снегом. Комнатная температура воздуха была стабильной — семь-десять градусов ниже нуля.

По морозной степи пешком добирались в школу на работу.

Мы легко переносили трудности, потому что были молоды, потому что знали, что в первую очередь в щитовые домики нужно переселить семьи с детьми, а мы можем и подождать. А получив глубокой зимой маленькую комнатку в бараке, радовались теплым стенам и крыше.

Мы не сеяли, не пахали, мы учили детей целинников. Дети жили в интернате, потому что в совхозах школ еще не было. Мы не только учили их, мы делали все, чтобы школа для детей первопроходцев стала родным домом. В субботу, воскресенье в окнах интерната горел свет: проводились конкурсы, концерты, сборы, вечера. Кроме клуба, в Есиле ничего больше не было. В коллективе учителей царила атмосфера творческого подъема, доброжелательности. Помню, как мы радовались первому успеху целинников — ордену Ленина, которым была награждена Целиноградская область. На торжественном митинге, посвященном этому событию, мы присутствовали всей школой. Ребята, пока школьники, но и они уже приобщались к одной из исторических страниц нашей Родины — освоению целинных земель.

Много прошло времени, но целину забыть невозможно. Л. И. Брежнев своими воспоминаниями воскресил одну из значительных вех жизни всех, кто был участником тех великих событий.

Н. КОХАН,
преподаватель школы № 63.

Свердловск.

Заседание Комитета министров обороны государств—участников Варшавского Договора

4—7 декабря 1978 года в столице Германской Демократической Республики — г. Берлине состоялось очередное заседание Комитета министров обороны государств — участников Варшавского Договора.

В работе заседания приняли участие министры обороны государств — участников Варшавского Договора, главнокомандующий Объединенными Вооруженными Силами и начальник штаба Объединенных Вооруженных Сил. Председательствовал на заседании министр национальной обороны ГДР генерал армии Гейнц Гофман.

Комитетом рассмотрены некоторые вопросы состояния, текущей деятельности Объединенных Вооруженных Сил и приняты соответствующие решения.

Заседание прошло в дружественной обстановке, в духе взаимопонимания.

МИТИНГ ДРУЖБЫ

7 декабря в Москве состоялся митинг советско-лаосской дружбы. Выступившие на нем представители советской общественности отмечали, что народ Лаоса проявил стойкость и мужество в упорной и трудной борьбе за независимость и суверенитет своей родины. В решающие для лаосской революции дни Советский Союз неоднократно демонстрировал братскую солидарность с народом этой страны. Советско-лаосские отношения, говорилось на митинге, после победы национально-демократической революции поднялись на новую, качественно более высокую ступень.

Благодаря помощи и поддержке Советского Союза, Лаосская Народно-Демократическая Республика добилась значительных успехов.

(ТАСС).

Отлично трудится в сборочном цехе Свердловского завода гидрометприборов радиомонтажница Нина Сиротинская. План 3-х лет пятилетки комсомолка выполнила к 60-летию ВЛКСМ. С честью носит молодая монтажница высокое звание ударника коммунистического труда.

НА СНИМКЕ: радиомонтажница Нина Сиротинская.
Снимок Л. БАРАНОВА.

от полюса

В ПРОЦЕССЕ КООПЕРАЦИИ

ХАНОЙ. Социалистические преобразования, развернувшиеся в крупнейшем вьетнамском городе Хошимине, затронули все отрасли народного хозяйства, в том числе транспорт. Помимо создания государственных объединений, в городе идет активный процесс кооперации транспортных средств. Сейчас действуют свыше 60 транспортных кооперативов, которые с начала года перевезли более 350 тысяч тонн грузов и более 10 миллионов пассажиров. Государство оказывает кооператорам активную помощь, снабжая их горючим, смазочными материалами и запасными частями по льготным ценам.

ПРИЗЫВ К ЕДИНСТВУ

БЕЙРУТ. Председатель исполкома ООП Ясир Арафат вновь подчеркнул решимость палестинской революции добиваться полного осуществления всех законных прав арабского народа Палестины.

Выступая здесь на митинге, он резко осудил капитулянтскую сделку в Кэмп-Дэвиде и призвал арабские народы крепить свое единство перед лицом предательской политики президента Садата и широким фронтом продолжать борьбу за справедливое урегулирование на Ближнем Востоке.

ПРОТИВ АМЕРИКАНСКОЙ «ПОМОЩИ»

ПАНАМА. Против идеологического и культурного проникновения США в средства массовой информации развивающихся стран выступил ряд участников проходящего здесь совещания латиноамериканских государств по проблемам массовой информации. Они отмечали, что так называемая «помощь» Соединенных Штатов, предоставляемая якобы с целью поднятия уровня национальных средств информации, на самом деле служит дальнейшему усилению пропаганды США в Латинской Америке.

На совещании в Панаме также подчеркивалось, что западные информационные агентства регулярно распространяют дезинформацию о положении в латиноамериканских странах.

ПОЖАР В ГЕТТО

НЬЮ-ЙОРК. Двенадцать человек сгорели заживо, когда вспыхнуло одно из обветшалых зданий негритянского гетто города Ньюарка (штат Нью-Джерси). Даже пожарные не смогли пробиться к погибающим людям. Здесь, как и в других городах США, негритянское население ютится главным образом в перенаселенных трущобах, где не уделяется никакого внимания соблюдению правил пожарной безопасности.

ПОБЕДА ЗАБАСТОВЩИКОВ

БРАЗИЛИА. Победой закончилась забастовка более 20 тысяч водителей такси в бразильском городе Сан-Паулу.

Водители добились увеличения заработной платы.

ПО ПУТЕВКАМ «ИНТУРИСТА»

БЕРЛИН. «Московские звезды», ленинградские «Белые ночи», «Киевская весна», «Белорусская музыкальная осень» — на этих и других широко известных праздниках культуры Страны Советов смогут побывать в 1979 году граждане ГДР по путевкам «Интуриста». В соответствии с соглашением между «Интуристом» и бюро путешествий ГДР для любителей путешествий предусмотрен также целый ряд интересных туристических маршрутов по различным городам и зонам отдыха Советского Союза. Увлекательные поездки граждане ГДР совершают и в другие социалистические страны.

В будущем году по туристическим путевкам в братских странах социализма смогут побывать около 1,1 миллиона граждан республики.

В ЗНАК СОЛИДАРНОСТИ

ПАРИЖ. 15 тысяч жителей города Булонь-сюр-Мер приняли вчера участие в массовой манифестации, требуя срочных мер по борьбе с безработицей. Как заявил мэр города, каждый его девятый трудоспособный житель лишен работы. Объявленные планы увольнения полутора тысяч работников фирмы «Апо» еще более усугубят положение с занятостью.

В знак солидарности с увольняемыми вчера бастовали рабочие почти всех предприятий, портовых служб, торговых и других учреждений.

В НЕУДОВЛЕТВОРИТЕЛЬНОМ СОСТОЯНИИ

НЬЮ-ЙОРК. Провокации сионистских организаций и экстремистских групп против постоянных представительств СССР, УССР, БССР, Кубы и ряда других стран подверглись резкому осуждению в докладе о деятельности комитета ООН по связям со страной пребывания, который обсуждается в юридическом комитете Генеральной Ассамблеи ООН.

В ходе обсуждения документа подавляющее число делегатов высказали твердое убеждение в том, что имевшие место за период с момента утверждения предыдущего доклада события являются убедительным подтверждением того, что обеспечение безопасности миссий в Нью-Йорке и их сотрудников находится в явно неудовлетворительном состоянии.

ОТ ИМЕНИ ПАЛЕСТИНЦЕВ

ЭЛЬ-КУВЕЙТ. Мэр Наблуса — одного из крупнейших городов на оккупированном Израилем Западном берегу Иордана Б. Шака в интервью кувейтским журналистам обратился с призывом усилить национально - освободительную борьбу арабского народа Палестины против происков империализма и сионизма. От имени палестинцев, живущих на Западном берегу Иордана, он решительно осудил выдвинутую Израилем и арабской реакцией идею так называемой «автономии» для этого района, а также попытки внести раскол среди палестинцев. Мэр подчеркнул, что только Организация освобождения Палестины выражает мнение палестинского народа, является его единственным законным представителем. Б. Шака сказал, что профсоюзные, массовые и политические организации палестинского населения Западного берега намеревались собраться на совещание, чтобы выразить протест против попыток ликвидировать палестинскую проблему, но созыв этого совещания был запрещен израильскими оккупационными властями.

ОБОСНОВАННАЯ ТРЕВОГА

ДЕЛИ. С призывом к правительству принять меры против расширения деятельности в Индии иностранных спецслужб обратился член парламента от Коммунистической партии Индии Бхупеш Гупта. Выступая в совете штатов — верхней палате индийского парламента, он сослался на сообщения печати о том, что на днях в Дели состоялась секретная встреча руководителей служб безопасности стран содружества, на которой присутствовали и представители центрального разведывательного управления США.

Б. Гупта подчеркнул, что проведение подобных встреч вызывает обоснованную тревогу индийской общественности, так как представляет угрозу национальным интересам и безопасности государства.

НЕФТЬ НА ФИЛИППИНАХ

МАНИЛА. Мощный фонтан нефти ударил из скважины, пробуренной у северо-западного побережья филиппинского острова Палаван. Это уже пятый источник, открытый в этом районе, который филиппинцы с гордостью называют «нефтяной провинцией» страны.

С месторождениями Палавана правительство связывает широкие планы развития национальной нефтедобывающей промышленности, уменьшения зависимости от импорта нефти. Ведь в настоящее время Филиппины вынуждены покрывать свои потребности в жидком топливе исключительно за счет закупок за рубежом.

(ТАСС, 8 декабря).

до полюса

ОТЧЕТЫ И ВЫБОРЫ

ТАК НАЧИНАЕТСЯ ИНЖЕНЕР

На очередную отчетно-выборную комсомольскую конференцию Свердловского горного института имени Вахрушева собрались его лучшие представители. Важные, значительные проблемы были обсуждены на этом серьезном собрании, ведь 1978 год стал действительно ударным комсомольским годом, который способствовал повышению общественной активности, позволил повысить качество учебы.

Учеба — одна из главных задач, стоящих сегодня. Этой проблеме были посвящены многие выступления на конференции. Большое внимание этому вопросу было уделено в выступлении секретаря комсомольской организации института **О. Ошкордина.**

— 1978 год стал для всех нас, действительно, ударным комсомольским годом, — сказал он, — значительно способствовало повышению успеваемости и качеству знаний соревнование комсомольцев за почетное право подписать рапорт комсомольской организации горного института Свердловскому горкому партии в честь 60-летия ВЛКСМ. 110 лучших комсомольцев удостоены этого почетного права.

Сегодня нам есть чем гордиться. Процент успеваемости высок. И за этими процентами — работа тысяч студентов и преподавателей, напряженная работа комсомольской организации и комсомольских учебно-воспитательных комиссий. Каждый год совершенствуется их структура: были созданы УВК при курсовых бюро ВЛКСМ на горно-механическом, геологоразведочном и горном факультетах.

Значительно возросла интенсивность работы учебно-воспитательных комиссий: за отчетный период они провели 107 рейдов в институте и 28 в общежитиях. Шире, разнообразнее стали формы работы УВК, увеличился удельный вес таких высокоэффективных форм работы, как проведение выездных заседаний УВК в группах (за отчетный период их было проведено 35).

Хорошо работали учебно-воспитательные комиссии геологоразведочного и геофизического факультетов. Они строят свою работу творчески, неформально, не жалеют ни сил, ни времени для общего дела, и результат говорит сам за себя — показатели учебы студентов на этих факультетах неуклонно повышаются.

В работе учебно-воспитательной комиссии института большое внимание должно уделяться профилактической работе, укреплению учебной и трудовой дисциплины. Деятельность комсомольских организаций групп, где не все благополучно с учебой, должна находиться под постоянным пристальным контролем УВК. Требует серьезного внимания повышение гласности работы УВК. И речь идет не столько об увеличении количества «молний» (которых и так достаточно), сколько об улучшении качества информации (улучшении ее наглядности, содержательности, конкретности).

Неизменным руководящим принципом деятельности УВК должен стать постоянный поиск новых, эффективных форм работы, основанных на живых, эмоциональных мероприятиях, способных увлечь, заинтересовать студентов.

Немаловажное значение в деле повышения качества учебы студентов имеет личный пример комсомольских активистов. Многие секретари комсомольских организаций, члены комитета и бюро ВЛКСМ являются примером для студентов. Из 181 отличника 60 комсомольцев-активистов награждены значком ЦК ВЛКСМ «За отличную учебу».

Но наряду с этим в учебно-воспитательной работе у нас есть еще немало нерешенных вопросов. По-прежнему остро стоит вопрос о трудовой и учебной дисциплине студентов. До сих пор имеют задолженности за летнюю сессию более 97 студентов.

Непримиримость к иждивенчеству, лодырничеству, тунеядству должна стать безусловно жизненной нормой каждого комсомольца. К сожалению, у нас нередко громы и молнии в адрес двоечников и прогульщиков на собрании или на заседании бюро сменяются полным равнодушием и попустительством в рабочей обстановке. А ведь именно в аудитории на лекции, в обычные рабочие дни нужна высокая требовательность и внимательное отношение к труду своего товарища. Недостаточно часто вопросы учебы становятся предметом глубокого всестороннего обсуждения на заседаниях курсовых, факультетских бюро и комсомольских собраниях.

С. Карочкин, студент СГИ.

— Участие студентов в научно - исследовательской работе органично вплетается в решение нашей главной задачи, учебы. Традиционные формы научной деятельности студентов разработаны достаточно основательно и от комсомольской организации требуется помощь в решении организационных вопросов. Совместная работа сектора НИРС с другими секторами и общественными организациями открывает новые возможности, новые формы комсомольской работы. А формы эти есть.

Отрадно, что комсомольцы творчески подходят к решению многих задач. В постановлении, принятом на комсомольской конференции, убедительно и детально разработаны всесторонние аспекты комсомольской работы, среди которых есть параграф, касающийся и научно-исследовательской работы студентов.

«Ввести в состав учебно-воспитательных комиссий института и факультетов постоянных шефов из состава комсомольцев-сотрудников для повышения работы УВК».

Отчетно-выборная комсомольская конференция СГИ остро, по-деловому ставила и решала многие вопросы, среди которых был выделен главный. С чего начинается инженер, специалист? С оценки в зачетной книжке.

С. ИВАНОВА.

ВЫПУСК «Комсомольского прожектора»

ВАЖНАЯ ЗАДАЧА КОМСОМОЛА

Экономия топливно-энергетических ресурсов — одна из главнейших задач, которую ставит партия перед народным хозяйством страны. На это еще раз со всей серьезностью было указано в постановлении ноябрьского Пленума Центрального Комитета КПСС. В нем говорится: **«Долг партийных, советских и хозяйственных организаций — всемерно устранять непроизводительные издержки и потери, добиваться бережного расходования металла, топлива, электроэнергии... Важно, чтобы режим экономии, как один из главных принципов социалистического хозяйствования, последовательно осуществлялся в каждой отрасли, в каждом производственном коллективе, на каждом рабочем месте».**

Весомый вклад в борьбу за экономию топливно-энергетических ресурсов вносят комсомольцы, вся советская молодежь. Необходимо значительно улучшить работу в этом направлении, воспитывать у юношей и девушек чувство бережливости к народному достоянию. Именно на это нацеливают комсомольские организации и решения XVIII съезда ВЛКСМ.

Можно с удовлетворением отметить, что молодые труженики Свердловской области активно включились в областной общественный смотр экономии и рационального использования рабочего времени, энергетических и материальных ресурсов, в создание комсомольского фонда экономии 10-й пятилетки, в соревнование за лицевые счета экономии. О своих успехах в этом деле они рапортовали в дни 60-летнего юбилея Ленинского комсомола. Особенно хороших показателей по экономии электроэнергии и топлива добились комсомольские организации Уральского турбомоторного завода, Синарского и Северского трубных заводов, Уралвагонзавода, Кировградского медеплавильного комбината, Среднеуральской ГРЭС, Богдановичского фарфорового завода и ряда других предприятий.

В то же время приходится констатировать, что не везде еще комсомольцы активно, целенаправленно участвуют в изыскании резервов экономии топливно-энергетических ресурсов. Еще высоки потери при добыче, транспортировке и хранении топлива, производстве и передаче электроэнергии. Не всегда строго соблюдаются технические инструкции, нормы и лимиты расходования топлива. Часто принимаются заниженные соцобязательства по экономии, не налажена должным образом гласность соревнования и наглядная агитация.

По всем этим вопросам комитеты комсомола должны занять принципиальную, боевую позицию. «Комсомольскому прожектору» необходимо уделить им самое пристальное внимание.

Сегодня очередной выпуск «Комсомольского прожектора» «На смену!» посвящен проблемам экономии топлива и электроэнергии, роли, которая принадлежит в этой работе молодежи, «КП».

НК И «КП» — ПУТИ ВЗАИМОДЕЙСТВИЯ

Тесный контакт — залог успеха

В ноябре этого года Верх-Исетский районный комитет народного контроля и районный штаб «КП» проверили совместную работу группы народного контроля и «Комсомольского прожектора» Свердловского грузового автотранспортного предприятия № 2.

Проверка показала хороший уровень этой работы. Группа народного контроля, комсомольская организация и штаб «КП» планируют ее перспективно на год и поквартально, план согласовывается с парткомом. Важной формой деятельности органов народного контроля и «КП» стало проведение совместных проверок, рейдов и смотров. Это позволяет охватывать многие подразделения предприятия, обстоятельно разбираться с положением дел, в целом — способствует результативности работы и группы народного контроля и «Комсомольского прожектора».

Главным направлением 1978 года в работе группы НК и «КП» была проверка расходования горюче-смазочных материалов и топливно-энергетических ресурсов. Только за 10 месяцев этого года группа НК провела 9 проверок и рейдов, в том числе 7—совместно со штабом «КП». Проверялись исправность спидометровой и топливной аппаратуры, качество ее ремонта, возможность сокращения порожних пробегов и установления рациональных маршрутов автомобилей. Проводились контрольные замеры остатков горюче-смазочных материалов в баках при возвращении автомобилей в гараж после работы.

Результаты этой работы отражаются в конкретной экономии. Если за 9 месяцев 1977 года был допущен перерасход бензина — 16 тысяч литров, то за 9 месяцев 1978 года сэкономлено 148 тысяч литров; порожний пробег против 1977 года снизился на 493 тысячи километров. Только на одном бензине предприятие сэкономило 29920 рублей.

Результативными оказались совместные проверки и рейды по экономии и рациональному использованию рабочего времени, укреплению трудовой дисциплины. Сокращено, например, против 1977 года прогулов на 105 человеко-дней.

В совместной работе выработалась определенная система в достижении эффективности проверок и контроля. Акты и справки по результатам рейдов и проверок передаются администрации, которая принимает оперативные меры по устранению выявленных недостатков. Результаты рейдов и проверок вывешиваются на стендах.

Органы народного контроля оказывают большую помощь «прожектористам»: 12 комсомольцев учатся в школе народных контролеров и университете правовых знаний, 15 «прожектористов» занимаются в штабе «КП» обучением контрольной работе, 2 «прожекториста» являются внештатными инспекторами районного комитета НК.

В. КОКШАРОВ,
зам. начальника Верх-Исетского районного штаба «КП».

ДЕЛА ДОЗОРНЫХ

«Широкое вовлечение молодежи в совместную работу с народными контролерами способствует развитию у юношей и девушек общественной активности, воспитанию принципиальности и непримиримости к недостаткам, чувства ответственности за дело коллектива». Так говорится в постановлении Комитета народного контроля СССР и бюро ЦК ВЛКСМ «О практике совместной работы органов народного контроля и «Комсомольского прожектора» в Свердловской области».

Как же обстоят дела в этом направлении, например, в Чкаловском районе Свердловска?

Районный комитет НК поддерживает постоянные связи в работе со штабом «КП» райкома ВЛКСМ. В 1977 и 1978 годах проведено 36 совместных проверок и рейдов: по хранению и использованию металла и оборудования в мехколонне № 44, Горнощитской передвижной механизированной колонне, СМУ треста «Свердловскгазспецстрой», по подготовке сельхозтехники к началу полевых работ, санитарному состоянию молочно-товарной фермы Горнощитского совхоза, сохранности социалистической собственности на Свердловском заводе керамических изделий, по экономии топливно-энергетических ресурсов на Свердловском шинном заводе и т. д. Материалы о грубых нарушениях рассматривались на заседаниях комитета НК.

На Уралхиммаше разработан перспективный план совместной работы НК и «КП» на 1978—1980 годы. За полтора года здесь проведено 10 совместных рейдов в масштабе завода.

Из дозорных и «прожектористов» созданы секторы по контролю за изготовлением и отгрузкой оборудования для пусковых строек страны. Это помогло досрочно изготовить оборудование для синтеза аммиака Кемеровскому комбинату производственного объединения «Азот».

На камвольном комбинате планы работ группы НК и штаба «КП» согласовываются и утверждаются партийными и комсомольскими организациями. В целом по комбинату в 1977-78 годах проведено 174 проверки. С участием «прожектористов» проводились рейды и проверки по выполнению плана, по качеству выпускаемой ткани, экономии материалов и энергии и др.

Группы НК и штаб «КП» на комбинате «Росторгмонтаж» в марте этого года выявили факты бесхозяйственного хранения и использования черных металлов и оборудования. Посты НК и «КП» на шинном заводе контролируют выполнение заказов для Тюмени.

Народные дозорные и «прожектористы» РТИ в ходе смотра по повышению эффективности производства и качества работы внесли 471 предложение. Внедрено 314 с экономическим эффектом 373 тысячи рублей.

Но не везде еще народные контролеры и комсомольские организации придают должное значение совместной работе. Некоторые группы НК слабо привлекают «прожектористов» к участию в рейдах и проверках. Так, на жиркомбинате группа НК и штаб «КП» работают обособленно. На мясокомбинате в прошлом году проведен только один совместный рейд. Недостаточна связь НК и «КП» на заводе механомонтажных заготовок.

Слабо используются средства гласности группами НК и «КП» в тресте «Свердловскхимстрой», на мясокомбинате, жиркомбинате, на заводе механомонтажных заготовок, в институте коммунального хозяйства. Не изучается и не обобщается опыт совместной работы дозорных и «прожектористов».

Районный комитет народного контроля и райком ВЛКСМ разработали мероприятия на 1978—1980 годы по основным направлениям совместной работы. Предусмотрено улучшение ее планирования, широкое использование средств гласности для повышения активности народных контролеров и «прожектористов»...

Внедрение мероприятий, разработанных районным комитетом НК и райкомом ВЛКСМ, а также решений бюро райкома КПСС укрепит связи народных дозорных и «прожектористов», повысит КПД их совместной работы, эффективность и действенность контроля.

Н. ЧАЛЕНКО,
внештатный инспектор Чкаловского районного комитета народного контроля Свердловска.

На снимках: в цехе № 32 Уралмашзавода рейдовая бригада народного контроля и «Комсомольского прожектора» — начальник заводского штаба «КП» Юрий Попов, член группы народного контроля И. В. Подоплелов и «прожекторист» Шамиль Хамзин; о результатах рейда расскажет «молния».
Снимки А. ЛЫСЯКОВА.

УЧЕНЫЕ — ПРОИЗВОДСТВУ

ВКЛАД МОЛОДЫХ

В УРАЛЬСКОМ филиале Всесоюзного государственного института по проектированию заводов химической промышленности работают 130 комсомольцев. Под руководством опытных наставников они направляют усилия на создание качественных проектов высокоэффективных производств серной кислоты, минеральных удобрений и солей.

Молодые ученые принимают активное участие в работе нашего института, направленной на максимально возможное снижение потребления электроэнергии, пара, воды и топлива. Так, при проектировании ряда производств предусмотрена установка оборудования на открытых площадках, что дает возможность экономить энергоресурсы (отпадает необходимость вентиляции), также в связи с подобными решениями удается экономить ряд ценных материалов (кирпич, бетон, металлоконструкции). Например, именно так запроектировано производство серной кислоты на Мелеузовском химзаводе.

Другим направлением работы по экономии энергоресурсов является использование в проектах котлов-утилизаторов в сернокислых производствах Самаркандского суперфосфатного и Мелеузовского химического заводов. Пар — это дорогостоящий энергоресурс. В районе Мелеузовского химзавода тонна его стоит 5 рублей, а на этом заводе можно сэкономить 50 тонн пара в час.

К энергоресурсам относится и вода. На всех площадках нашего проектирования в проектах применяются оборотные системы водоснабжения, т. е., забрав однажды из водоема воду, используем ее многократно, решая еще одну важнейшую проблему — охрану окружающей среды района, где будут работать заводы. Также в проектах предусмотрен сбор ливневых вод с площадки в специальные ливнесборники-аккумуляторы, после чего направляем воду в производство, что позволяет уменьшить ее забор из водоемов на 20 процентов.

А. ИВАНЧИН-ПИСАРЕВ,
зам. главного инженера проекта «Уралгипрохима», член областного штаба «КП».

ОТЧЕТЫ И ВЫБОРЫ

Точка приложения сил

Недавно в Камышловском сельском среднем профессионально-техническом училище № 2 прошло отчетно-выборное комсомольское собрание. Секретарь комитета ВЛКСМ С. Пактусов в отчетном докладе о деятельности штаба «Комсомольского прожектора» сказал в двух словах, что за год проведено несколько рейдов, выпущено два номера газеты... Было ясно, что работа «КП» далеко не отвечала требованиям времени.

Вновь избранные — секретарь Ольга Ежова, члены комитета ВЛКСМ и нового штаба «КП» — решили поднять авторитет «прожектористов». В каждой группе сейчас избраны посты «КП». Они провели уже два рейда в общежитиях, посмотрели бытовые условия, выполнение ребятами режима дня. По итогам проверок провели комсомольское собрание, выпустили «молнии», сообщили о замеченных недостатках администрации. «Прожектористы» училища наметили план работы, в котором предусмотрены проверки выполнения режима учащимися, их учебы, бытового состояния комнат в общежитиях, посещения занятий.

В Камышловском педагогическом и профессионально-техническом училище № 16 школы «КП» в минувшем учебном году работали активно. Состоялось уже несколько рейдов и после отчетно-выборных собраний. По итогам проверок оформлялись «молнии», фотогазеты, информационные бюллетени, готовились сообщения по местному радио. Итоги каждого рейда в училищах обсуждаются на комсомольских собраниях, заседаниях комитетов ВЛКСМ. Секретари комсомольских организаций Н. Обоскалова и С. Кочнева докладывают о них на педсоветах, планерках мастеров производственного обучения.

Н. ПАДЕРИНА.
Камышлов.

«Круглый стол» «На смену!»

КАК СЭКОНОМИТЬ КИЛОВАТТ?

БОРЬБА за экономию топливно-энергетических ресурсов — дело всенародное. Немалая роль здесь принадлежит молодежи. Какой опыт накоплен комсомольскими организациями нашей области в решении такой важной проблемы? Каковы основные направления в работе? Что конкретно в борьбе за экономию может сделать «Комсомольский прожектор»? Эти вопросы и стали предметом обсуждения за «круглым столом» «На смену!».

Представим участников нашей встречи: Борис Викторович КЛИМОВ, главный энергетик Свердловского инструментального завода; Виталий Сергеевич ПЕРМИНОВ, председатель комитета народного контроля Уральского турбомоторного завода; Виктор ГЛАЗЫРИН, начальник штаба «КП» Северского трубного завода; Елена СМЕЛИК, секретарь комитета ВЛКСМ Среднеуральской ГРЭС, и Борис ГАЙНУТДИНОВ, начальник штаба «КП» цеха тел вращения и зубонарезки Уралмашзавода.

Итак, слово — участникам «круглого стола».

Б. В. КЛИМОВ:

— Всем нам известно, насколько серьезно стоит сегодня проблема энергетических ресурсов. Есть много путей решения этой проблемы, и один из самых эффективных и в то же время простых — это, естественно, их экономия.

Возьмем наше, довольно энергоемкое, предприятие. В год мы потребляем 18 миллионов киловатт-часов электроэнергии. Если сберечь хотя бы один процент от этого количества, то мы получим цифру 180 тысяч киловатт-часов. Так вот, одного процента хватит заводу для работы в течение трех суток. Вот что такое экономия.

Особо ратовать за экономию электроэнергии и топлива, казалось бы, ни к чему — кто не понимает необходимости и полезности ее. Но от понимания до конкретного действия — большой шаг. Я с удовлетворением констатирую, что на нашем заводе в последние годы в значительной мере такой шаг сделан. Раньше, помнится, приходилось станки отключать у некоторых рабочих, халатно относившихся к расходу электроэнергии. Сейчас нужды в такого рода действиях практически нет — сказалась большая пропагандистская работа, проведенная администрацией, партийной и комсомольской организациями, службой энергетики. Теперь в год мы экономим до шести процентов электроэнергии, а что такое даже один процент — я уже говорил.

Но это не означает, конечно, что мы ничего не теряем, что уже можно сидеть сложа руки. Нужно идти дальше. Главная задача, как мне кажется, состоит в том, чтобы воспитать в каждом человеке культуру отношения к электричеству. То есть, не забывая выключить станок или лампочку, мы должны делать это уже автоматически, как не забываем вымыть перед обедом руки. Понятно, что прежде всего такое отношение к экономии электроэнергии нужно воспитывать у молодежи. И здесь комсомолу есть над чем поработать.

В. ГЛАЗЫРИН:

— Это действительно так. И наш комитет комсомола считает воспитание у молодежи хозяйского, рачительного отношения к народному добру и, в частности, такой его важной части, как топливно - энергетические ресурсы, одной из своих главных задач. Мне кажется, очень большая роль в этом принадлежит социалистическому соревнованию.

У нас на заводе много видов соревнования — между цеховыми комсомольскими организациями, КМК, штабами «КП», за звание «Лучший молодой рабочий» и т. д. И везде экономия электроэнергии и топлива является одним из важнейших показателей. И если он низок, если работа по экономии ведется недостаточная — ни комсомольско-молодежному коллективу, ни штабу «КП» в лидерах соревнования не бывать, несмотря на разные достижения. Помню, одно время в трубоэлектросварочном цехе № 2 слабо работал штаб «КП», и это «зачеркивало» все остальные показатели. Ребята из цеха сделали для себя тогда единственно правильный вывод: подняли «КП» на должный уровень.

Мне кажется, когда соревнование, силу воздействия которого объяснять не надо, пронизано такой вот заботой об экономии, — это дает хорошие плоды.

От соревнования мне бы хотелось логически перейти к соцобязательствам. Иногда еще недооценивается их значение. Часто в них не включают пунктов по экономии топливно - энергетических ресурсов. А ведь выполнить любое обязательство, достичь высокой цели можно, только вскрыв какой-то внутренний резерв в своей работе. Это не что иное, как конкретное участие в борьбе за эффективность производства.

Е. СМЕЛИК:

— Совершенно согласна с Виктором в его оценке соревнования как мощного фактора борьбы за экономию, воспитания у комсомольцев чувства, если можно так сказать, экономичности. У нас, например, комсомольцы, машинисты энергоблоков постоянно звонят в комитет ВЛКСМ, заходят к экономистам, живо интересуются, как обстоят дела с экономией топлива, выясняют, не отстают ли они.

Я думаю, что в решении той проблемы, о которой мы говорим сегодня, немаловажное значение имеет еще одно обстоятельство. У нас машинист энергоблока может изо всех сил стремиться работать экономичнее, качественнее, но, тем не менее, не быть в числе лучших. Дело в том, что для этого нужен еще высокий технический уровень работника, знания, мастерство. Наши ребята это понимают, и потому все имеют либо высшее, либо среднее техническое образование, постоянно совершенствуют свою профессиональную квалификацию. Вот и получается, что борьба за знания, образование, овладение передовыми методами труда — это во многом и борьба за экономию.

Б. ГАЙНУТДИНОВ:

— Продолжу эту мысль. Верно, хорошо экономить может только качественно, со знанием дела работающий специалист. Об этом не нужно забывать и «прожектористам». Скажем, рейды по экономии электроэнергии в обеденные перерывы или пересменки — дело обычное. Смотрим, где лампочки горят, где станок не отключили. А часто ли мы проводили рейды с целью выяснения, сколько электроэнергии было затрачено впустую на изготовление рабочими тех деталей, которые пошли в брак? А ведь станок «съедает» куда больше киловатт, чем лампочка.

Б. В. КЛИМОВ:

— Мне бы хотелось прокомментировать пример, который привел Борис. Да, борьба за экономию электроэнергии и топлива для «Комсомольского прожектора» — это, действительно, борьба. Но она должна вестись не «вообще», а исходя из нужд предприятия, из того, где мы можем больше всего потерять, где особенно необходима сейчас помощь «КП». То есть из общего плана работы по экономии электроэнергии «прожектористам» надо выделять несколько особо важных направлений и уделять им главное внимание. Например, на нашем заводе самым энергоемким является термический цех. Он потребляет сорок процентов от общего числа поступающей на завод электроэнергии. Естественно, что расходование ее в термическом цехе должно быть главной заботой наших «прожектористов».

В. ГЛАЗЫРИН:

— А для того, чтобы именно так строить свою работу, «КП» нужно иметь тесный контакт, во-первых, со службой энергетики и, во-вторых, с народным контролем. Именно такой контакт позволяет «КП» нашего завода уделять большое внимание составлению технических паспортов на топливные агрегаты. На этот узкий участок «вывели» нас именно комитет народного контроля и отдел главного энергетика.

В. С. ПЕРМИНОВ:

— Если говорить о главной линии в работе «прожектористов» нашего завода сегодня, это именно борьба за экономию топливно-энергетических ресурсов. По этому вопросу составлен обширный совместный план, который позволяет нам расширить и углубить общую деятельность в решении проблемы.

Четкое взаимодействие «Комсомольского прожектора» и народного контроля — это и залог высокой эффективности, действенности работы «прожектористов».

Провели они у нас недавно рейд на складе горюче-смазочных материалов. Обнаружили много недостатков в хранении горючего, сделали фотографии. Рассказали о результатах этого рейда у нас в комитете, выступили в заводской многотиражке. А мы подняли этот вопрос на уровне руководства завода. В течение недели все недостатки были устранены. И я могу привести еще немало примеров, когда рейды «прожектористов», проводившиеся в тесном контакте с нами, народными контролерами, заканчивались приказами генерального директора по заводу. Главное в том, что ребята не ждут, когда мы о чем-то попросим их. Сами выходят со встречными инициативами, предложениями, и от этого рождается у нас то непосредственное взаимодействие, которое всегда так хорошо служит делу.

Б. В. КЛИМОВ:

— У нас состоялся сегодня, думается, интересный и полезный разговор. И, заключая его, хочу еще раз напомнить: мало понимать что-то, надо **делать**. Надо действовать. А как — об этом мы и говорили сегодня.

Беседу за «круглым столом» записал С. АНИСИМОВ.

ВЕСТИ «КП»

И «ВИЛЫ В БОК»...

В нашем штабе «Комсомольского прожектора» Алапаевского деревообрабатывающего комбината филиала объединения «Алапаевсклес» — пять человек. Молодые, заинтересованные в деле ребята. Работу ведем строго по плану: не менее двух рейдов в месяц. Заостряем внимание на вопросах экономии электроэнергии, топлива, сырья, материалов, улучшения качества выпускаемой продукции, культуры производства, выясняем причины потерь рабочего времени, простоев вагонов, боремся с нарушениями трудовой дисциплины, за посещаемость и успеваемость в школе рабочей молодежи. После каждого рейда руководству цехов направляются сигнальные листки штаба — «Тревога», в которых предлагаются сроки для ликвидации замеченных недостатков и подготовки ответа «прожектористам».

Одним из значительных в последнее время был рейд по дисциплине и охране социалистической собственности в молодежном общежитии ДОКа. Рейдовая бригада проверила несколько комнат, побеседовала с жильцами общежития. Как выяснилось, в общежитии поддерживается чистота, уважением и авторитетом пользуется комендант А. Н. Тихомирова. Молодежь в часы досуга играет в теннис, смотрит телевизионные передачи, читает книги, газеты и журналы в красном уголке. Действует бытсовет, выпускаются стенгазеты.

В общем, живут молодые рабочие в общежитии хорошо. А как в этом году обстоят дела с прогульщиками? В прошлом году «прожектористы» выявили 19 комсомольцев — жильцов общежития, совершивших прогулы. Нынче их оказалось меньше — 6. Но это хорошо лишь по сравнению с прошлым годом. Рейдовая бригада обратила внимание комсомольских бюро цехов и бытсовета общежития на необходимость улучшения воспитательной работы с новичками на производстве, с недисциплинированными молодыми рабочими.

Любители спиртного попадают в сатирическую стенгазету «Вилы в бок», которую выпускает штаб «КП», обнаруживают в ней свои «портреты» крупным планом. Постепенно количество прогульщиков на комбинате уменьшается. Есть в этом, наверное, и заслуга наших «прожектористов».

Л. ОРЛОВА,
начальник штаба «КП» ДОКа филиала объединения «Алапаевсклес»
Алапаевск.

НАРУШИТЕЛЯМ—БОЙ!

В середине ноября штаб «Комсомольского прожектора» Нижнетагильского металлургического комбината провел рейд по трудовой дисциплине и охране социалистической собственности. В нем приняло участие сорок «прожектористов». Они задержали 24 человека, которые раньше времени покинули свои рабочие места или пытались унести с территории комбината строительные материалы.

По результатам рейда были оформлены сигналы «Тревоги» и направлены начальникам цехов и заместителю директора комбината по кадрам. Через несколько дней штаб получил ответы, в которых сообщалось о принятых мерах. Нарушители трудовой дисциплины были обсуждены на рабочих собраниях, получили выговоры, были лишены премий и строго предупреждены.

Активное участие в этом рейде приняли комсомольцы Михаил Канонеров, Александр Шуранов, Юрий Артеменко, Владимир Сытник, Анатолий Соколов.

С. АРТЕМОВ.
Нижний Тагил.

В НАУЧНО-ИССЛЕДОВАТЕЛЬСКОМ институте зерновых культур в Кромержиже нам показали интересную карту с данными о средних урожаях зерновых в 1872 году на территории нынешней Чехословакии. Цифры не поднимаются выше 8,6 центнера с гектара. В 1948 году, когда страна окончательно встала на путь построения социализма, урожаи стали подбираться к 16 центнерам. В прошлом году земледельцы собрали более 38 центнеров зерновых на круг, в нынешнем уже более сорока. Динамичный рост урожайности зерновых, особенно с начала семидесятых годов, в немалой степени связан с широким распространением советских сортов озимой пшеницы.

Это и стало темой нашего разговора с директором института, доктором сельскохозяйственных наук Ярославом ЛЕКЕШЕМ. Кстати, кандидатскую и докторскую диссертации он защищал в Советском Союзе.

— В нынешнем сельскохозяйственном году в социалистической Чехословакии собрано более 10 миллионов тонн зерна. В чем, по-вашему, причина такого успеха?

— Прежде всего, конечно, это результат упорной и целеустремленной работы наших земледельцев. XV съезд КПЧ поставил задачу обеспечить такой уровень производства зерна, чтобы покрыть все наши

В БРАТСКИХ СТРАНАХ СОЦИАЛИЗМА

СИЛА КОЛОСА, СИЛА ДРУЖБЫ

потребности. Решить ее поможет всесторонняя интенсификация и рационализация производства зерновых культур. Институт занимается поисками конкретных путей к этому. На наших полях наиболее распространена озимая пшеница, вот и уделяем ей в своей работе самое пристальное внимание.

А своими успехами мы во многом обязаны тесному товарищескому сотрудничеству с советскими селекционерами, с нашим большим другом академиком В. Н. Ремесло, который занимается выведением мироновских сортов озимой пшеницы.

— Эти сорта сегодня высевают во многих странах мира. Их лучшие качества — неприхотливость, высокое качество зерна, стабильные урожаи, невосприимчивость к болезням — многим пришлись по душе. Как прижились мироновские сорта в Чехословакии?

— Еще в 1962 году у нас проходила испытания «мироновская-802». По сути говоря, мы первыми начали работать с «мироновской» за пределами Советского Союза. Через пять лет пришла к нам на испытательный участок «юбилейная». В 1970 году Василий Николаевич Ремесло передал нам семена «ильичевки». Сегодня мы на станциях работаем над технологией выращивания в наших условиях новых сильных сортов — «мироновской-11» и «мироновской-25».

Позапрошлый год для нашего сельского хозяйства оказался одним из самых тяжелых. И все же пять районов вырастили на своих полях урожай зерновых по 50 центнеров с гектара благодаря тому, что основные площади были заняты советскими сортами.

Когда советские сорта пшеницы внедрили на больших площадях, народное хозяйство Чехословакии получило четыре миллиона тонн высококачественного зерна. Всего несколько лет назад это была половина общего урожая зерновых.

— Кроме разработки технологии выращивания зерновых, ваш институт ведет и чисто селекционную работу. Какое участие в ней принимают советские ученые?

— Мы сотрудничаем по самым разным проблемам. С коллегами из Всесоюзного института растениеводства в Ленинграде вместе работаем над сортами ярового ячменя, обмениваемся материалом, ездим друг к другу на стажировку. Вместе с одесским Всесоюзным институтом селекции и генетики в рамках СЭВ решаем вопросы технологии выращивания, методики селекции. Агробиологическое программирование при выращивании зерновых— тема нашей совместной работы с Ленинградским институтом агрофизики.

В прошлом году у нас в Кромержиже проходила научная конференция по вопросам выращивания мироновских сортов. Совсем недавно такая же конференция прошла в Мироновке. На них высокую оценку получила совместная работа советских и чехословацких селекционеров. Наше сотрудничество успешно развивается — ради скорейшего создания таких сортов озимой пшеницы и разработки такой технологии выращивания, которые бы позволяли в наших условиях получать с каждого гектара не менее 80—100 центнеров высококачественного зерна. Предпосылки и условия для этого в социалистическом сельском хозяйстве имеются.

А. ЧИБИСОВ,
Вацлав ЯНДА,
корреспонденты АПН.
Прага.

«ДЕПАРТАМЕНТ ГРЯЗНЫХ ДЕЛ»

КОММЕНТАРИЙ АПН

Адмирал С. Тэрнер, нынешний директор ЦРУ, недавно во всеуслышание объявил с экранов телевизоров, что его ведомство намерено, как и раньше, привлекать к участию в шпионских и подрывных операциях студентов и преподавателей американских колледжей и университетов.

Бесцеремонное заявление адмирала вновь напомнило о продолжающемся уже два года конфликте между ЦРУ и Гарвардским университетом. Президент университета Д. Бок издал в свое время приказ, ограничивавший возможность разведуправления использовать преподавательский состав для целей, не имеющих ничего общего с их непосредственными обязанностями.

Разгневанный Тэрнер заявил тогда, что его служба «не обязана соблюдать правила, принятые каким-либо вузом страны». В противном случае, добавил он, ЦРУ, мол «не сможет выполнять свою работу».

О том, какую «работу» выполняет эта тайная империя внутри страны и за рубежом, хорошо знает американская и международная общественность. Организация террористических акций, саботаж, провоцирование массовых беспорядков, политические убийства, манипулирование выборами, заговоры с целью свержения неугодных США правительств — вот обычные методы деятельности ЦРУ.

Около десяти лет назад на заседании сенатской комиссии по иностранным делам ее председатель Фулбрайт обратился к государственному секретарю США с вопросом, что известно тому «о проникновении ЦРУ в американские академические круги». Последовал дипломатический ответ: официально ЦРУ не использует учебные заведения. «Зато оно прекрасно делает это неофициально», — с иронией заметил Фулбрайт. Остроумная реплика сенатора вызвала тогда общий смех собравшихся.

Сейчас разведуправление США, видимо, сможет использовать деятелей науки и на совершенно официальных основаниях. Рассматривается законопроект о реформе разведывательной деятельности, который фактически развяжет руки шпионскому ведомству. Под предлогом «защиты национальной безопасности» законопроект разрешает ЦРУ вербовать свою агентуру среди ученых, профсоюзных и церковных деятелей, предпринимателей, работников печати.

Между тем сенатская комиссия по расследованию деятельности разведывательных органов созданная под давлением общественности, располагает неопровержимыми доказательствами того, что на содержании ЦРУ уже состоят несколько сот американских ученых. Они осуществляют слежку за своими коллегами из числа «неблагонадежных», вербуют в студенческой среде осведомителей. Находясь за рубежом, помогают штатным агентам в распространении пропагандистских материалов, сборе разведывательных сведений. Гигантский спрут из Лэнгли присосался своими щупальцами к десяткам высших учебных заведений в США, привнося в жизнь университетских городков атмосферу недоверия и подозрительности.

Подмечено что каждый раз, когда речь заходит о разбирательстве темных дел ЦРУ, многие официальные лица предпочитают следовать совету сенатора Дж. Стенниса, который говорит: «Нужно закрывать глаза, когда имеешь дело с разведкой».

Не удивительно, что такая «слепота» лишь раззадоривает адмирала Тэрнера. Его обескураживающе откровенное выступление по телевидению — демонстрация беспредельной власти «невидимого правительства», глава которого может позволить себе всенародно признать, что его ведомство ни в грош не ставит права и свободы американских граждан.

В. МИХЕЕВ.
(АПН).

НАМ ТОЛЬКО ЧТО СООБЩИЛ ТЕЛЕТАЙП

*** ХЕЛЬСИНКИ.** Большой успех сопутствует начавшимся в Финляндии гастролям молодых советских музыкантов — победителя конкурса им. П. И. Чайковского скрипача И. Груберта и пианиста В. Троппа.

Оба музыканта так глубоко проникают в содержание произведений, исполняют их так эмоционально и вдохновенно, что незаметно заставляют слушателей полностью перенестись в мир музыки, подчеркивает известный музыкальный критик профессор Э. Тавастшерна в газете «Хельсингин саномат». В концертах исполняются произведения Баха, Брамса, Паганини, Чайковского, Хачатуряна, Равеля и других композиторов.

(ТАСС, 8 декабря).

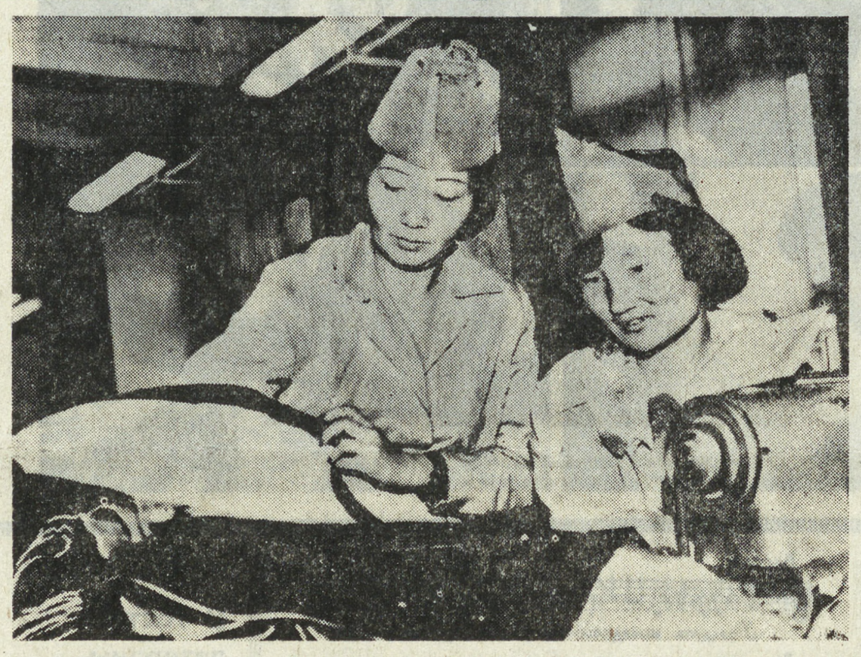

МНР. Почетного звания «Рекордсмен республики по качеству» первой в Монголии удостоена бригада Улан-Баторской фабрики кожевенных изделий. Это звание присваивается коллективам, добившимся выдающихся результатов в труде и обеспечившим выпуск продукции только высокого качества.

На предприятии широко развито наставничество. Герой труда МНР Ш. Цэнд-Аюуш за долгие годы работы обучила своему ремеслу немало молодежи.

На снимке: Ш. Цэнд-Аюуш (слева) со своей ученицей.

Снимок МОНЦАМЭ — ТАСС.

◆ СПОРТИВНОЕ ОРИЕНТИРОВАНИЕ

ПЕРВЫЕ СТАРТЫ

В окрестностях Нижнего Тагила состоялись соревнования по спортивному ориентированию на приз открытия зимнего сезона. На старт вышло около 150 участников из 12 команд, городов и районов Свердловской области. Маркированная трасса длиною 8 км с восемью контрольными пунктами для всех участников стала хорошей проверкой готовности спортсменов к предстоящему сезону. Уверенную победу одержал один из сильнейших ориентировщиков области мастер спорта Ю. Безыменный (спортклуб «Кедр»). Среди женщин выиграла его одноклубница И. Березина. На последующих местах: В. Калинин (коллектив физкультуры «Комета»), В. Кривых («Кедр») — у мужчин и Е. Швецова (УПИ) и З. Аллабердина («Уралэлектротяжмаш») — у женщин.

Впереди еще более ответственные старты. С 15 по 17 декабря в окрестностях Нижнего Тагила пройдут IX традиционные соревнования на приз В. Базилевича. В них примут участие более 300 ориентировщиков Свердловской области и гостей из других областей и городов Урала, Сибири и Поволжья.

А. БОРГУЛЬ,
главный судья соревнований.

спорт

◆ БОКС

ЧЕМПИОН И ПРИЗЕРЫ

Семь дней на сцене Свердловского Дворца молодежи профтехобразования возвышался боксерский ринг. Впервые в нашем городе проходил личный чемпионат Всесоюзного добровольного спортивного общества «Трудовые резервы» по боксу Российского совета. 157 участников боролись за чемпионские титулы в одиннадцати весовых категориях.

Тон в нашей команде задавали учащиеся Нижнетагильского индустриально-педагогического техникума: мастер спорта Николай Коробкин (54 кг), кандидат в мастера спорта Василий Хомутинников (57 кг), кандидат в мастера спорта Сергей Кучумов (63,5 кг), которых уже несколько лет тренирует Владимир Лысенко.

Николай Коробкин завоевал бронзовую медаль.

Такой же награды удостоен и Василий Хомутинников, нанесший поражения ввиду явного преимущества в конце третьего раунда кандидату в мастера из Ростова-на-Дону Владимиру Боскину и по очкам мастеру спорта из Омска Николаю Колупанко. В полуфинале Василий проиграл кандидату в мастера из Волгограда Владимиру Кудинову и стал третьим.

Самой представительной в чемпионате оказалась весовая категория первого полусреднего веса (до 63,5 кг), где собралась дружная компания из двадцати шести участников. Сергей Кучумов одержал победу над пермяком Николаем Рогожниковым, затем в третьем раунде заставил капитулировать кандидата в мастера из Красноярска Виталия Федорова. В четвертьфинале Сергей еще быстрей одержал победу, дважды послав в нокдаун куйбышевского кандидата в мастера Валерия Богданова. Бой был остановлен рефери во втором раунде ввиду явного преимущества тагильчанина. В полуфинальном бою Сергей одержал еще одну победу над кандидатом в мастера из Куйбышева Алексеем Абрамовым, но эта победа далась ему в упорном тяжелом поединке. В борьбе за чемпионское звание нашему боксеру противостоял кандидат в мастера из Калининграда Виктор Шипилов, одержавший три досрочные победы и обладающий сильным ударом. Сергей правильно построил свой бой, постоянно перемещаясь и не давая возможности калининградцу наносить сокрушающие удары. Мнение судей этого поединка было единым — победил тагильчанин. Таким образом Сергей Кучумов стал самым молодым чемпионом Российского совета ВДСО «Трудовые резервы», ведь ему только в октябре исполнилось восемнадцать лет.

С. СИЛЫЧЁВ.

◆ ФИГУРНОЕ КАТАНИЕ

ВНОВЬ В ЛУЖНИКАХ

В только что введенном в эксплуатацию после ремонта Дворце спорта имени В. И. Ленина в Лужниках проходит традиционный, 13-й по счету международный турнир фигуристов на приз «Нувель де Моску». В нем принимают участие свыше 70 спортсменов из 14 стран.

В первый день турнира мастера парного катания соревновались в короткой программе. Первыми на лед вышли фавориты нынешнего сезона москвичи Марина Черкасова и Сергей Шахрай. Призеры чемпионатов мира и Европы достаточно уверенно выполнили шесть обязательных фигур и, получив оценки 5,5—5,7 балла за технику исполнения и 5,6—5,8 балла за артистичность исполнения, вышли в лидеры. Не так уж много уступили им воспитанники уральской школы фигурного катания Марина Пестова и Станислав Леонович. Они получили соответственно оценки 5,3—5,6 и 5,4—5,7. Стажеры спортивной школы ЦСКА перед исполнением произвольной композиции занимали 2-е место. В этом номере программы выступили и подопечные молодых свердловских тренеров Юлии и Ардо Ренников 12-летняя школьница Юлия Быстрова и 18-летний студент педагогического института Михаил Важенин. Свердловчане не совсем удачно выполнили отдельные элементы и в итоге получили за технику исполнения — 4,5—5,0, а за артистичность 4,8—5,2 балла и в ведущую группу пока не входят.

В отсутствие чемпионов мира Натальи Линичук и Геннадия Карпоносова упорно проходит турнир танцоров. Предпочтение в этой ситуации отдается москвичам Ирине Моисеевой и Андрею Миненкову, Марине Зуевой и Андрею Витману и свердловчанам, чемпионам IV зимней Спартакиады народов СССР Наталье Карамышевой и Ростиславу Синицыну. Они исполнили три обязательные фигуры и идут пока тесной группой с минимальным разрывом.

В. СОЛОВЬЕВ.

◆ ХОККЕЙ С МЯЧОМ. ВЫСШАЯ ЛИГА

НЕУДАЧИ В ГОСТЯХ

Команды нашей области СКА и «Уральский трубник» начали игры своего первого в нынешнем сезоне турне. Армейцы проводили очередной матч чемпионата в Красногорске против местного спортклуба «Зоркий». Подмосковная команда нынче сильна, как никогда. Напомним, что в этом году в ее рядах появились такие мастера хоккея, как Бочков, Лобачев, Грибов. И в первых своих матчах «Зоркий» одержал внушительные победы на выезде в Иркутске и Кемерове. Однако затем в играх в Хабаровске и Красноярске хоккеисты «Зоркого» потерпели поражение с минимальным счетом.

И вот в первом матче у себя дома они приложили максимум сил и старания, чтобы реабилитировать себя за последние неудачи перед своими многочисленными почитателями. К перерыву счет уже был 6:1 в пользу красногорских хоккеистов. И после отдыха свердловчане ничего не могли поделать против мощных атак хозяев поля. «Зоркий» победил с разгромным счетом — 11:3.

Разочаровал и «Уральский трубник». До минувшего тура это была единственная команда, не испытавшая горечь поражения. Однако, выступая в Архангельске против дебютанта высшей лиги «Водника», новотрубники не смогли показать свой характер. Уже в первом тайме игра была, что называется, сделана. Северяне вели — 4:0. Окончательный итог встречи — 5:2 в пользу хозяев поля.

Результаты остальных матчей: «Динамо» (Москва) — «Юность» — 5:0, «Кузбасс» — «Енисей» — 3:3.

Очередные матчи чемпионата команды нашей области проводят 10 декабря.

ТВ

ЭТИ ПЕРЕДАЧИ ВЫ СМОЖЕТЕ УВИДЕТЬ С 11 ПО 17 ДЕКАБРЯ.

Понедельник, 11

«ВОСТОК»

11.00 — МОСКВА. «Время».
11.40 — «Не буду гангстером, дорогая». Художественный телефильм по новеллам О'Генри.
12.50 — «Вместе с тобой, комсомол». Концерт.
13.05 — Новости.

* * *

14.30 — Новости.
14.50 — «Сельские будни». Кинопрограмма.
15.40 — Поэзия А. Прокофьева.
16.10 — «Спор-клуб».
17.20 — Концерт Государственного бурятского ансамбля песни и танца «Байкал».
17.45 — «Год третий — год ударный». Слово — тульским металлургам. В передаче принимает участие первый секретарь Тульского обкома КПСС И. Х. Юнак.
18.30 — «Хочу все знать». Киножурнал.
18.40 — Жизнь науки.
19.10 — Впервые на экране ЦТ. Художественный фильм «Красное яблоко».
20.30 — МОСКВА. «Время».
21.05 — Премьера фильма-концерта «Шахразада». Читает народный артист РСФСР и Армянской ССР С. Кочарян.
21.55 — Чемпионат мира по гандболу. Женщины. Финал. Передача из Братиславы.
22.25 — Новости.

ВТОРАЯ ПРОГРАММА

10.00 — МОСКВА. Программа передач.
10.10 — Жизнь науки.
10.40, 11.40 — На капиталистической фабрике. История. 4-й класс.
11.10 — Учащимся ПТУ. Физика. Статика. Решение задач.
12.10 — Английский язык.
12.40, 13.40 — Нефтепродукты и их применение. Химия. 10-й класс.
13.10 — Народная песня в творчестве русских композиторов.
14.10 — Студентам-заочникам. Физика. II курс. Жидкости.
15.25 — История КПСС. Ленинская теория социалистической революции.
16.15 — И. С. Тургенев по письмам и воспоминаниям.
16.55 — Свердловск. В помощь слушателям системы политического и экономического образования. Новая Конституция СССР — манифест эпохи строительства коммунизма.
17.40 — Наш веселый дружный дом.
18.10 — «Страницы истории, страницы культуры». К 75-летию Свердловского художественного училища. Передача 2-я.
18.40 — Новости.
18.50 — Реклама.
19.00 — МОСКВА. Поступающим в вузы. Физика. Разбор домашних заданий. Ответы на письма.
19.30 — Свердловск. Отвечаем на ваши письма.
20.05 — Киножурнал «Советский Урал».
20.15 — Для вас, малыши!
20.30 — МОСКВА. «Время».
21.00 — Свердловск. «Гончарный круг». Художественный фильм.
22.15 — Новости.

Вторник, 12

«ВОСТОК»

8.00 — Свердловск. Телевизионный механизаторский всеобуч. Электрооборудование трактора.
9.00 — МОСКВА. «Спорклуб».
10.10 — «Красное яблоко». Художественный фильм.
11.30 — Новости.

* * *

14.00 — Новости.
14.40 — «Твой труд — твоя высота». Программа документальных фильмов.
15.15 — Страницы истории.
15.45 — Наш сад.
16.15 — «От 14 до 18». Передача из Ленинграда.
16.45 — Концерт камерного ансамбля «Кантабиле».
17.15 — «Резервы ипатовцев». Рассказ о партконференции в Ипатовском районе Ставрополья. Принимает участие первый секретарь Ипатовского райкома КПСС Герой Социалистического Труда В. В. Калягин.
18.00 — «В каждом рисунке — солнце».
18.15 — Сегодня в мире.
18.30 — Международные соревнования по фигурному катанию на приз газеты «Нувель де Моску». Показательные выступления.
20.30 — МОСКВА. «Время».

* * *

21.05 — «Обращайтесь по адресу». Документальный телефильм о наркологических пунктах.
21.35 — «Фестивали. Концерты». Ведет передачу музыкальный комментатор О. Доброхотова.
22.10 — «Озеро птиц». Документальный телефильм.
22.30 — Новости.

ВТОРАЯ ПРОГРАММА

8.00 — МОСКВА. «Время».
8.40 — Утренняя гимнастика.
10.00 — Программа передач.
10.10 — Для вас, родители.
10.40, 11.50 — Корень. Ботаника. 5-й класс.
11.00 — В. Маяковский. Страницы творчества.
12.10 — Французский язык.
12.40, 13.45 — Силы трения. Физика. 6-й класс.
13.05 — «Тигр снегов». Научно-популярный фильм.
13.15, 17.45 — Твоя ленинская библиотека. «Государство и революция». «О государстве».
14.10 — Студентам-заочникам. Высшая математика. III курс. Функция Грина (функция влияния).
15.25 — Философия. Основные законы и категории материалистической диалектики. Передача 5-я.
16.15 — «Аскания-Нова». Передача 1-я.
16.45 — Экран—врачу. Медикаментозная терапия острых проявлений алкоголизма.
17.15 — Искусство Древней Руси.
18.15 — А. И. Куприн. Страницы жизни и творчества.
19.00 — Поступающим в вузы. Математика. Последовательности. Предел последовательности.
19.30 — Свердловск. Новости.
19.40 — Для вашего здоровья.
20.00 — «Все краски жизни». Документальный фильм Свердловского телевидения.
20.15 — Для вас, малыши!
20.30 — МОСКВА. «Время».
21.00 — «Кострома». Документальный телефильм.
21.15 — Всесоюзный турнир по хоккею на траве среди женских команд. Сборная СССР — «Спартак» (Московская область).
21.45 — Свердловск. «Ночной звонок». Художественный фильм.
22.40 — Новости.
22.55 — Играет лауреат международных конкурсов В. Виардо.

Среда, 13

«ВОСТОК»

8.00 — МОСКВА. «Время».
8.40 — Утренняя гимнастика.
9.00 — Конкурс юных чтецов.
9.45 — «Три ненастных дня». Художественный телефильм.
11.00 — «Клуб кинопутешествий». Ведущий — Ю. А. Сенкевич.
12.00 — Новости.

* * *

14.00 — Новости.
14.40 — Программа документальных фильмов.
15.00 — Дела московского комсомола.
15.30 — Рассказы о художниках. Скульптор Вера Мухина.
15.55 — «Отзовитесь, горнисты!»
16.25 — Музыкальные вечера для юношества.
18.15 — Сегодня в мире.
18.30 — «Первоцелинник Владимир Дитюк». Телеочерк.
19.00 — Н. Долинина. «Истцы и ответчики». Телеспектакль.
20.30 — МОСКВА. «Время».
21.05 — «Вместе — дружная семья». Музыкальная программа.
21.35 — «Штангисты». Документальный телефильм.
21.55 — Ф. Шопен. Концерт № 2 для фортепиано с оркестром.
22.25 — Новости.

ВТОРАЯ ПРОГРАММА

10.00 — МОСКВА. Программа передач.
10.10 — Мамина школа.
10.40, 11.45 — Мифы Древней Греции. История. 5-й класс.
11.05 — «Серебряная ферма». Научно-популярный фильм.
11.15, 13.10 — Учащимся ПТУ. Русский язык. Вопросы грамматической стилистики. Использование морфологических средств в стилистике.
12.10 — Немецкий язык.
12.40, 13.40 — Куликовская битва. История. 7-й класс.
14.10 — Студентам-заочникам. Физика. III курс. Диэлектрики, металлы, полупроводники.
15.25 — Политическая экономия. Книга В. И. Ленина «Империализм, как высшая стадия капитализма». Основные признаки империализма.
16.15 — «Аскания-Нова». Передача 2-я.
16.45 — «Наша биография. Год 1943-й».
17.35 — Страницы истории. Восстание Уота Тайлера.
18.00 — Водевили А. П. Чехова.
19.00 — Поступающим в вузы. Русский язык. Вопросы грамматической стилистики. Использование морфологических средств в стилистике.
19.30 — Свердловск. Новости.
19.40 — Клуб друзей природы.
20.10 — Реклама.
20.15 — Для вас, малыши!
20.30 — МОСКВА. «Время».
21.00 — Свердловск. «Совесть». Художественный фильм. 1-я серия.
22.25 — Новости.
22.35 — МОСКВА. Чемпионат СССР по баскетболу. Мужчины. «Динамо» (Москва) — «Жальгирис» (Каунас).
23.00 — «Он дарит людям песню». Музыкальный телефильм.

Четверг, 14

«ВОСТОК»

8.00 — МОСКВА. «Время».
8.40 — Утренняя гимнастика.
9.00 — «Отзовитесь, горнисты!»
9.30 — Н. Долинина. «Истцы и ответчики». Телеспектакль.
11.00 — «Русский романс». Исполнители: народная артистка СССР О. Бардина, оркестр русских народных инструментов Центрального телевидения и Всесоюзного радио под управлением заслуженного артиста РСФСР Н. Некрасова.
11.25 — Новости.

* * *

14.00 — Новости.
14.20 — Программа документальных фильмов социалистических стран.
15.10 — В. А. Моцарт. «Трио си-бемоль мажор». Фильм-концерт.
15.30 — «Объектив».
16.00 — Русская речь.
16.30 — «Город Грозный». Документальный телефильм.
16.45 — Веселые старты.
17.30 — Ленинский университет миллионов.
18.00 — Стихи — детям.
18.15 — Сегодня в мире.
18.35 — «Параллельная лыжня». Документальный телефильм.
18.50 — Поет народный артист СССР Иван Петров.
19.25 — Премьера художественного телефильма «Нетрая для воров».
20.30 — МОСКВА. «Время».
21.05 — Выступает ансамбль «Жалейка».
21.30 — Кубок европейских чемпионов по хоккею. Финал. «Спартак» (Москва) — «Польди» (Кладно, ЧССР). В перерыве — Новости.

ВТОРАЯ ПРОГРАММА

10.00 — МОСКВА. Программа передач.
10.10 — Шахматная школа. Класс разрядников. Эндшпиль.
10.40 11.45 — Земноводные. Зоология. 7-й класс.
11.05 — «Прилетели сказы с края света». Научно-популярный фильм.
11.15, 13.10 — Учащимся ПТУ. III курс. Обществоведение. Социалистическая демократия.
12.10 — Говорите по-испански.
12.40, 13.40 — В. В. Маяковский. «Владимир Ильич Ленин» (из истории создания поэмы). 10-й класс.
14.10 — Студентам - заочникам. Высшая математика. II курс. Тройные интегралы в декартовых системах.
15.25 — Научный коммунизм. Переходный период от капитализма к социализму. Диктатура пролетариата и ее формы.
16.15 — Высшая математика. I курс. Введение в математический анализ.
17.30 — «Страх высоты». Художественный фильм (с субтитрами).
19.00 — Поступающим в вузы. Математика. Последовательности. Предел последовательности. Передача 2-я.

* * *

19.30 — Свердловск. Новости.
19.40 — Экран службы 01.
19.55 — К 100-летию П. П. Бажова. «Товарищ дед».
20.15 — Для вас, малыши!
20.30 — МОСКВА. «Время».
21.00 — Свердловск. «Совесть». Художественный фильм. 2-я серия.
22.25 — Новости.
22.40 — На экране — самодеятельность. Ансамбль песни и танца ДК железнодорожников Серова.

Пятница, 15

«ВОСТОК»

8.00 — Свердловск. Телевизионный механизаторский всеобуч. Электрооборудование трактора.
9.00 — МОСКВА. Творчество юных.
9.20 — «Певец». Художественный телефильм. (ГДР).
10.40 — «Дивертисмент». Фильм-концерт.
11.35 — Новости.

* * *

14.00 — Новости.
14.20 — Программа документальных фильмов.
15.15 — А. Н. Островский. «Гроза».
16.00 — Шахматная школа.
16.30 — Москва и москвичи.
17.00 — Ребятам о зверятах.
17.30 — «Дорогой борьбы и побед». К 30-летию Польской объединенной рабочей партии.
18.00 — Наши песни.
18.15 — Сегодня в мире.
18.30 — Кубок Интервидения по художественной гимнастике. Передача из Брно.
19.00 — Впервые на экране ЦТ. Художественный фильм «Какая у вас улыбка?»
20.30 — МОСКВА. «Время».
21.05 — Писатель А. Чаковский. Встреча в Останкинской студии.
23.00 — Новости.

ВТОРАЯ ПРОГРАММА

8.00 — МОСКВА. «Время».
8.40 — Утренняя гимнастика.
10.00 — Программа передач.
10.10, 12.10 — «Чукотка». Научно-популярный фильм.
10.40, 11.40 — Н. А. Некрасов. «Мороз, Красный нос».
11.10, 13.10— Учащимся ПТУ II курс. Химия. Синтетические каучуки.
12.40, 13.40 — М. Е. Салтыков-Щедрин, 9-й класс.
14.10 — Студентам-заочникам. Высшая математика. I курс. Линейные преобразования и матрицы. Собственные значения и собственные векторы матриц.
15.25 — Основные категории эстетики.
16.15 — Экран — врачу. Этиология и патогенез недостаточности кровообращения. Санаторно-курортное лечение больных с заболеваниями сердечно-сосудистой системы.
17.15 — Спортивный класс.
18.00 — История мирового кино.
19.00 — Поступающим в вузы. Физика. Гидростатика.

* * *

19.30 — Свердловск. Новости.
19.40 — «Почет рабочему городу». К 200-летию г. Верхняя Салда.
20.10 — Реклама.
20.15 — Для вас, малыши!
20.30 — МОСКВА. «Время».
21.00 — Свердловск. «Совесть». Художественный фильм. 3-я серия.
22.25 — Новости.
22.40 — Музыкальная гостиная.
23.40 — МОСКВА. «Я и мои соседи». Художественный телефильм.

Суббота, 16

«ВОСТОК»

8.00 — МОСКВА. «Время».
8.40 — Умелые руки.
9.10 — Для вас, родители.
9.40 — «Поет Т. Калинченко». Передача из Ленинграда.
10.00 — «Дело не в премии». Документальный телефильм.
10.50 — Музыкальная программа «Утренняя почта».
11.20 — Сегодня в мире.
11.35 — По музеям и выставочным залам. Государственный музей искусства народов Востока. Новые поступления.
12.05 — «Здоровье».
12.50 — «Москвичка». Телевизионный клуб.
14.00 — Фильм-детям. «Таинственный остров капитана Немо». Телевизионный многосерийный художественный фильм (Франция). 5-я серия.
14.55 — В мире животных.
15.55 — «Девятая студия». Ведущий — В. С. Зорин.
16.55 — Жак Оффенбах. По страницам оперетт.
18.00 — Международный турнир по хоккею на приз газеты «Известия». Команда Канады—сборная Финляндии. В перерыве — тираж «Спортлото».
20.15 — «Урочище Кречета». Документальный телефильм.
20.30 — «Время».
21.05 — «Мы с Волги». Музыкальный телефильм.
21.30 — Международный турнир по хоккею на приз газеты «Известия». Сборная СССР — сборная Швеции. В перерыве — Новости.

ВТОРАЯ ПРОГРАММА

12.00 — МОСКВА. Программа передач.
12.10 — Жизнь науки.
12.40 — Студентам-заочникам. Философия. Закон отрицания отрицания. Возможность и действительность.
13.30 — Начертательная геометрия. 1 курс. Развертки поверхностей. Плоскости. Касательные к поверхности.
14.50 — Общая химия. 1 курс. Окислительно-восстановительные реакции.
16.05 — Высшая математика. III курс. Закон больших чисел.
17.20 — Экран — учителю.
18.00 — Шахматная школа. Класс разрядников. Эндшпиль.
18.30 — «Нежданный гость». Художественный фильм (с субтитрами)
20.00 — Свердловск. Новости.
20.15 — Для вас, малыши!
20.30 — МОСКВА. «Время».
21.00 — Поет народный артист СССР Ю. Мазурок.
21.15 — «Слово о Льве Толстом». Многосерийный документальный телефильм. Часть 1-я.
22.15 — Новости.
22.30 — МОСКВА. «Клуб кинопутешествий».
23.40 — «Машенька». Художественный фильм.

Воскресенье, 17

«ВОСТОК»

8.00 — МОСКВА. «Время».
8.40 — На зарядку становись!
9.00 — Концерт Государственного заслуженного, лауреата премии Ленинского комсомола ансамбля народного танца Узбекской ССР «Бахор».
9.30 — «Будильник».
10.00 — «Служу Советскому Союзу».
11.00 — В гостях у сказки. Премьера телевизионного мультипликационного фильма «Дракон Шюшю» (Венгрия).
12.15 — Сельский час.
13.15 — «Музыкальный киоск». Ведущая — Э. Беллева.
13.45 — Премьера документального телефильма «Продолжение». Из цикла, посвященного трудовым коллективам страны.
14.15 — «Клуб кинопутешествий». Ведущий — Ю. А. Сенкевич.
15.15 — Эстрадный концерт.
15.50 — «Международная панорама».
16.35 — Премьера художественного телефильма «Уроки французского».
18.00 — Международный турнир по хоккею на приз газеты «Известия». Сборная ЧССР — команда Канады.
20.15 — Выступает вокально-хореографический ансамбль «Веснянка».
20.30 — «Время».
21.05 — Час Большого симфонического оркестра. С. Рахманинов. Симфонические танцы.
22.15 — «Автомаш». Документальный телефильм.
22.45 — Новости.

ВТОРАЯ ПРОГРАММА

16.35 — Свердловск. Играют юные музыканты.
17.05 — «Волк и семеро козлят». Спектакль Свердловского театра кукол.
17.50. — «Земляки». Работники искусств — строителям области (повтор от 26 ноября с. г.).
19.00 — «Собеседник».
19.30 — Встречи со старыми друзьями. Советская кинокомедия.
20.20 — «Солнечные ритмы». Фильм-концерт.
21.00 — МОСКВА. «Слово о Льве Толстом». Многосерийный документальный телефильм. Часть 2-я.
22.00 — М. Кажлаев. Сюита из балета «Горянка».
22.15 — Свердловск. «Красная лисица». Телефильм.
22.30 — МОСКВА. «Очевидное невероятное».
23.40 — Художественный фильм.

ФЕЛЬЕТОН

«ЖИГУЛИ» ВЫ, «ЖИГУЛИ»!

О ПОЛЬЗЕ легковушек в быту известно много. Это движимое имущество позволяет владельцу быстро передвигаться из пункта А в пункт Б, экономя при этом массу дорогостоящего времени. В современном лимузине о четырех колесах человек чувствует себя выше прочей пешеходной части населения на целую голову. Он смотрит на нас сквозь ветровое стекло и снисходительно ухмыляется. Короче, современный автомобилист, завладевший движимым и недвижимым имуществом в виде «Жигулей» и голубой коробки гаража, считает, что приблизился к цели своего существования на минимальное расстояние.

Можно еще долго говорить о преимуществах автовладельца перед простым пешеходом (если не брать во внимание значительную разницу в продолжительности жизни), и все же приходится согласиться: автомобиль не роскошь, а всего лишь средство передвижения.

Правда, с этим бы никогда не согласились первоуральцы, близко знакомые с механиком цеха № 15 новотрубного завода В. М. Желтышевым. Этот механик, освоивший смежную профессию водителя, изумлял своих сослуживцев буквально каждую неделю. Он лихо подкатывал к заводской проходной на личном транспорте. Но этим теперь на заводах никого не удивишь. Многие трудящиеся прибывают на работу на легковушках. Однако Владимир Михайлович обскакал тут всех самодеятельных автомобилистов. Один день он прибывал к проходной на «Москвиче» цвета зимнего неба, в следующий раз хлопотливо закрывал на ключ дверцы элегантных «Жигулей». Бывало, что механик езживал по первоуральским магистралям и на стремительных «Волгах». Однажды он, закончив смену, вышел с заводской территории вместе с заместителем начальника того же цеха № 15 Василием Николаевичем Петровым.

— Прошу вас, — расшаркался механик-водитель, открывая дверцы новеньких «Жигулей». — Домчу с ветерком... Не хуже такси.

— С удовольствием, — согласилось начальство. — И где ты только берешь такие лимузины? У меня вон видал корыто? Гремит, стучит, дым идет, а он на месте стоит. Жена со свету сживает, говорит, ищи новую машину.

— Кто ищет, тот всегда найдет, — сострил Владимир Михайлович. — Вот взять меня— «Мерседес», если надо, из-под земли достану...

— Мне не машину искать надо, — помрачнел Василий Николаевич. — Мне покупателя надо найти... Корыто загнать. Отползал свое «Москвичок»...

— А покупателя и искать не надо. Все равно лучше меня не найдешь. Время только зря потеряешь... Механика тут простая: я загоняю вот эту тачку и покупаю твой рыдван... За сколько отдашь?

— С женой надо посоветоваться. Она у меня мудрая, председателем горкома профсоюза культработников работает. Как она скажет — тому и быть.

Когда договорились в цене, Желтышев уже «пристроил» свой лимузин и повел на комиссию в первоуральский магазин № 2 Горпромторга петровский «рыдван». Оценен он был невысоко. Это позволило Петрову «обмануть» Желтышева, положив в карман 1050 рублей. Получив деньги, Василий Николаевич отбыл в город Тольятти получать новые «Жигули», а Владимир Михайлович — на Центральный колхозный рынок Свердловска искать для вновь приобретенного «Москвича» солидного покупателя.

Примерно при таких же обстоятельствах произошла встреча между Желтышевым и преподавателем детской спортивной школы спортклуба «Уральский трубник» Юрием Ефимовичем Макаровым. Макаров пожаловался на судьбу.

— Износилась моя «Волга», — вздохнул он. — В комиссионный магазин просится. Да вот покупателя солидного нет.

— А я чем не покупатель,— сказал Владимир Михайлович, усаживаясь за руль «Жигулей» последней модели, которые он только что приобрел у Кирпищикова и настойчиво искал покупателя. — У меня знакомый есть. «Волга» ему нужна. Без «Волги» жить не может. Во сне про нее стихи читает... Ты сначала мне свою развалюху сплавь, а я ее подлатаю на заводе и товарищу услужу...

— С женой надо посоветоваться, — задумчиво сказал Юрий Ефимович. — Она у меня сообразительная. Инспектор комитета народного контроля. Как скажет — так и будет.

Валентина Михайловна Макарова не противилась. И окрыленная чета загнала свою «Волгу» первоуральскому автокоробейнику за 9 тысяч рублей, «сэкономив» на сделке около шести тысяч. Такие операции редко удавались даже самому Желтышеву, который в свою очередь сплавил макаровскую «Волгу» А. А. Попкову в Каменск-Уральский за 10 тысяч 500 рублей, выручив таким образом за считанные дни полторы тысячи рублей.

Страстного автолюбителя стали часто видеть в Свердловске и других городах. Он неутомимо искал покупателей. Через его руки проходили машины всех отечественных марок. Он перепродавал их в Нижний Тагил, на Алтай. В Свердловске однажды Владимир Михайлович встретился с Гиршем Ароновичем Краснопольским, и они, благодаря умелой купле-продаже «Запорожца», получили такие деньги, за которые на новотрубном заводе надо провести немало трудовых будней. Девятую машину, которую Желтышев не успел перепродать, пришлось пригнать к зданию Первоуральского горотдела милиции в качестве вещественного доказательства. Деньги в сумме четырех тысяч рублей, «вырученных» на автооперациях, пришлось возвратить, а самому отправиться в спецместа на казенном транспорте.

Мещанин неутомим. Кажется, все уже есть: ондатровая шапка, дубленка, машина, жена, словно елка, украшенная драгоценностями, — а он не успокаивается. Ему еще чего-то не хватает. И он мчится на соседний рынок в поисках забавных приключений. Перепродать — его заветная мыслишка. И мы иногда невольно ему помогаем. Так, существует правило, благодаря которому автовладельцу, решившему продать автомобиль, разрешается искать покупателя. Разумеется о государственной цене при такой купле-продаже не может быть и речи.

Но главное в том, что окружающие равнодушно смотрят на проделки иного автодельца. После того, как вскрылись автофинты В. М. Желтышева, казалось, не поздоровится и продавцам дефицитного товара — супругам Петровым, Макаровым, да и другим автовладельцам. Но ничего страшного для них не случилось. К примеру, Василий Николаевич Петров пошел на повышение, стал заместителем директора Первоуральского грузового автотранспортного предприятия, его жена — начальником отдела кадров завода трубчатых конструкций, а бывший инспектор городского комитета народного контроля В. М. Макарова отбыла воспитывать подрастающее поколение. Она работает преподавателем в двух первоуральских школах. Как же это сложилось мнение, что самое лучшее наказание для человека, совершившего «левый» поворот, — ссылка в школу?! Для людей, не чистых на руку, на дверях таких учреждений должен постоянно гореть красный светофор.

В. АВЕРЬЯНОВ.

К 100-ЛЕТИЮ СО ДНЯ РОЖДЕНИЯ П. П. БАЖОВА

СКАЗЫ В КАМНЕ И МЕТАЛЛЕ

ФОТОРЕПОРТАЖ

Павел Петрович Бажов, наш знаменитый земляк, столетие со дня рождения которого в январе будущего года широко будет отмечено в стране, воспел в своих сказах людей труда, уральский камень, мастеров-рудознатцев. И словно в благодарность за это, камнерезных дел мастера производственного объединения «Уральские самоцветы» создают работы, посвященные юбилею уральского писателя.

Задумчивый, умудренный взгляд Павла Петровича. Таким мы запомнили его по фотоснимкам, скульптурам. Таким запечатлели его и мастера «Уральских самоцветов», создавшие интересный портрет, использовав все многоцветье уральских камней. Офиокальцит, лабрадорит, яшму, малахит использовали они. Эскиз разрабатывал заслуженный художник РСФСР Евгений Евграфович Васильев, с работами которого хорошо знакомы свердловчане. А осуществляли замысел в камне мастера Лариса Порозкова, Михаил Семеновских, Юрий Осипенко, Иван Погодин. Один из портретов сейчас экспонируется в геологическом музее, а другой предназначается для дома-музея в Свердловске.

— Кроме того, — рассказывает Владимир Яковлевич Бакулин, старший художник, возглавляющий группу модельеров по созданию новых изделий, — к 100-летию со дня рождения нашего земляка мы выпускаем сувениры по мотивам сказов Павла Петровича. Это — шкатулки, сувениры «Серебряное копытце», «Ящерица», значки из металла с силуэтом писателя с применением уральских камней родонита и яшмы. Художественным советом утвержден еще один эскиз: на камне силуэт писателя...

Н. КУЗЬМИН.

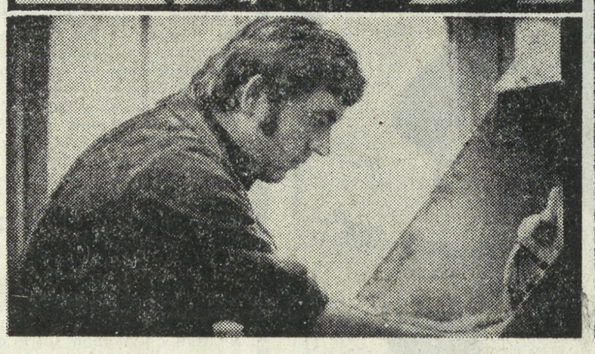

НА СНИМКАХ: мастера «Уральских самоцветов» Михаил Семеновских (вверху), Юрий Осипенко (внизу); портрет П. П. Бажова, над которым они работали.

Снимки А. ЛЫСЯКОВА.

ВСЕ МОГУТ КОРОЛИ

ШАХМАТНЫЙ КЛУБ

Король — фигура, конечно, именитая. Замечено, однако, что эта важная фигура легкоуязвима и крайне тихоходна. Самый «резвый» ход короля — прыжок-рокировка: укрыться король спешит! Происходит это обычно уже в самом начале партии. И только к концу боя король приобретает «самостоятельность», начинает проявлять активность. Нужно себя реабилитировать!

Другое дело в композиции. Здесь король готов на самые дерзкие выпады. Под обстрелом вражеских фигур он нередко совершает впечатляющие рейды. Движется король четко, порой строго по геометрическому контуру. «Я — король, следуй за мной!» — вдохновляет он свое войско. В итоге — общая победа. Примеры? Посмотрите, пожалуйста!

Белые — Кра1, Лd1, Кс8, Кd7, п. b5; черные — Кра8, Лb8, Лf6, Сg8, Кh1, пп. b6, b7, c4, d5, h7. Мат в восемь ходов (А. Кремер, 1953 г.). Белый король покидает свою цитадель и бросается навстречу бурям: 1. Крb2! Лf2 2. Крс3 Лf3 3. Крd4 Лf4 4. Кре5 Ле4 5. Крf6 Ле6 6. Крg7 Лg6 7. Крh8! и 8. Ла1× или 8. Кd:b6×. Путь короля прям, как стрела.

№ 789. П. ГОЛОВКОВ. 1976 г.

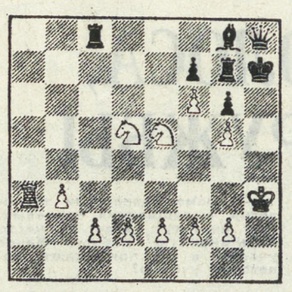

Мат в 17 ходов.

Здесь белый король, спасаясь от ладьи противника, совершает круговые движения вокруг своих пешек. 1. Кd7!— 2. Кf8 Л:f8 3. Ла4 и 4. Лh4×— угроза. 1... Лс3 (пытаясь стать «бешеной») 2. d3 Л:d3 3. f3 Л:f3 4. Крh2 Лh3 5. Крg1 Лh1 6. Крf2 Лf1 7. Кре3 Лf3 8. Крd2 Лd3 9. Крс1 Лd1 10. Крb2 Лb1 11. Крс3 Л:b3. Вот, оказывается, в чем смысл маневра белых — расчистить третью горизонталь для своей ладьи! 12. Крd2 (а теперь — в обратный путь!). 12... Лd3 13. Кре1 Лd1 14. Крf2 Лf1 15. Крg3 Лf3 16. Крh2 Лh3 (увы, другого шаха нет...). 17. Л:h3×.

Попытка белых поменять порядок ходов наказывается черными. Например: 1. Крh2 Лс3 2. d3 Л:d3 3. f3 Лd1! 4. Кd7 Лh1, с «вечным» кружением короля и ладьи в другую сторону.

Все могут короли! Настоящее «кругосветное путешествие» совершает отважный белый король в следующей задаче.

№ 790. Ф. ЛАЗАР 1926 г.

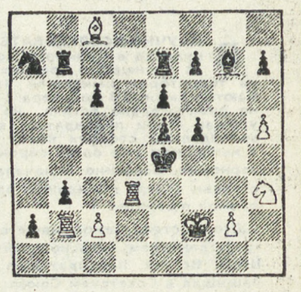

Мат в 12 ходов.

Решение очень любопытно: 1. Крg3! f4 2. Крg4 f5 3. Крg5 Сf6 4. Кр:f6 Лf7 5. Кр:е6 Лfе7 6. Крd6 К:с8 7. Крс5 Лb5 8. Крс4 Кb6 9. Крс3 Лс5 10. Крd2 Кс4 11. Кре2! f3 12. gf×. Не правда ли, остроумно!

Хотите сами найти решение? Вот два задания с левой и правой «каруселью» белого короля и черной фигуры.

№ 791. П. СТЕПАНОВ. 1978 г.

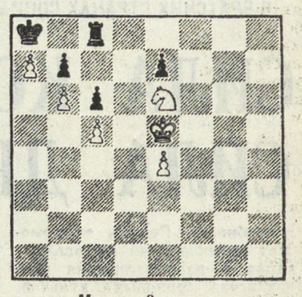

Мат в 6 ходов.

Влево или вправо начать движение? В одном случае — ложный след, в другом — решение. А почему?

№ 792. Ф. ПРОКОП 1925 г.

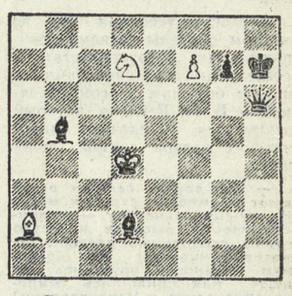

Белые делают ничью.

Вначале — небольшая вступительная игра, затем — «вечное» вращение фигур в ту или другую сторону (по «желанию» черных).

Отдел ведет **П. СТЕПАНОВ.**

ВСЕСОЮЗНЫЙ РЕЙД «КОНТРОЛЬ ТРЕЗВОСТИ»

ЧТОБЫ НЕ БЫЛО «ЧП»

В декабре по всей стране начался рейд «Контроль трезвости», который будет продолжаться до конца года. Что это за мероприятие, видно из его названия — объявлен решительный бой пьянству за рулем, бой за укрепление дорожной дисциплины.

Почти каждое третье дорожно-транспортное происшествие случается по вине пьяных водителей, а всего таких случаев за год в области уже более полутора тысяч. Погибли или получили увечья сотни людей. Среди нарушителей дорожной дисциплины водители и из солидных предприятий, авторитетных организаций: Средне-Уральского территориального транспортного управления, облздравотдела, областного управления сельского хозяйства...

Особенно тревожит дисциплина трактористов. Подсчитано, что за десять месяцев этого года по их вине произошло 179 дорожных катастроф.

Вот один из последних случаев. 27 ноября в Туринском районе свалился с моста в речку трактор ДТ-75 совхоза «Пореченский». В его кабине находились четыре человека. При падении трое успели чудом спастись. Тракторист погиб. Как потом выяснилось, все четверо были «на взводе». В ноябре же произошли дорожные происшествия по вине трактористов в Пригородном районе Нижнего Тагила и в Серове.

Нельзя уповать на то, что всесоюзный рейд сам по себе покончит с беспорядками. Рейд дает программу действий, предоставляет нам широкие полномочия. И рабочие коллективы, общественные организации должны поработать в рейде, что называется, засучив рукава.

Областное управление внутренних дел со своей стороны принимает меры к усилению надзора за движением автомототранспорта. К этой работе привлекается максимальное количество работников всех служб милиции и дружинников под непосредственным началом госавтоинспекции.

Мы должны строго предупредить тех водителей, кто еще не считает за большой грех «опрокинуть» 100 граммов перед выездом. Никакого снисхождения им ждать не придется. Об этом водителям надо хорошо помнить.

Объектом пристального внимания ГАИ будет поведение пешеходов. Тех из них, кто решится в нетрезвом виде разгуливать по проезжей части улицы, блюстители порядка твердо намерены штрафовать. Кроме того, о поведении нарушителя будет сообщено на предприятие, где он работает.

Большое место во всесоюзном рейде отводится и воспитательной работе с водителями и пешеходами непосредственно в коллективах. Этим должны сейчас как можно лучше заниматься на автотранспортных предприятиях и в организациях добровольного общества автолюбителей.

Необходимо повсеместно внедрять на автопредприятиях предрейсовый и послерейсовый медицинский осмотр водителей. Именно повсеместно, а не только в крупных городах. Во всесоюзном рейде ставится задача организовать силами работников территориальных медицинских учреждений предрейсовые медосмотры водителей транспортных средств в тех сельскохозяйственных организациях, где нет постоянных здравпунктов, а также закрепить за участковыми больницами и фельдшерскими пунктами сельскохозяйственные организации, имеющие менее 50 единиц транспортных средств.

Наша общая задача — не допустить дорожных происшествий.

И. СЕРЕДА,
старший инструктор областной госавтоинспекции.

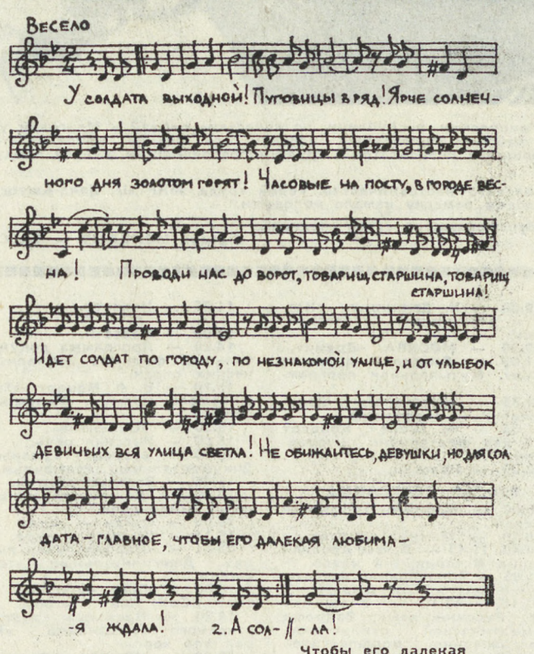

Идет солдат по городу

Слова М. ТАНИЧА.
Стихи В. ШАИНСКОГО.

У солдата выходной!
Пуговицы в ряд
Ярче солнечного дня
золотом горят!
Часовые на посту,
в городе весна!
Проводи нас до ворот,
товарищ старшина,
Товарищ старшина!
ПРИПЕВ:
Идет солдат по городу,
по незнакомой улице.
И от улыбок девичьих
вся улица светла!
Не обижайтесь, девушки,
Но для солдата главное,
Чтобы его далекая
любимая ждала!
А солдат попьет кваску,
купит эскимо,
Никуда не торопясь,
выйдет из кино.
Карусель его помчит,
музыкой звеня!
И в запасе у него
останется полдня,
Останется полдня.
ПРИПЕВ.
Где любимая живет —
липы шелестят!
И садится в карусель
не ее солдат.
Но другие ни к чему,
все до одного,
Если только верно
ждешь
солдата своего,
Солдата своего!
ПРИПЕВ.

ДОБРЫЙ ДЕНЬ, УРАЛЬЦЫ!

ВЕЧЕР

В гостях— ветераны

10 августа 1979 года Нижнетагильская комсомольская организация будет отмечать свой шестидесятилетний юбилей.

И хотя до юбилея еще далеко, в городе началась подготовка к знаменательной дате.

Одними из первых начали ее комсомольцы горного управления металлургического комбината имени В. И. Ленина.

Во Дворце культуры «Юбилейный» состоялся первый вечер из цикла вечеров для юношества «Комсомолия Тагила— боевой отряд Ленинского комсомола». В этот вечер в гости к молодым горнякам пришли ветераны предприятия, проработавшие на Высокогорском железном руднике более двадцати лет, комсомольцы двадцатых—тридцатых годов В. И. Бушин, П. П. Зимина, П. К. Зимин, Д. Л. Бородин, А. Б. Бородина, Н. И. Першин и другие.

П. ГНЕЗДЮКОВ.

ИНИЦИАТИВА

Вожатые

Комсомольская организация Колчеданского совхоза Каменского района решила направить своих лучших комсомольцев-производственников отрядными пионервожатыми в среднюю школу. Уже прошли торжественное посвящение в вожатые передовая трактористка совхоза делегат XVIII съезда ВЛКСМ Ираида Тагильцева, шофер Николай Голиков, инструктор физкультуры Петр Трефилов, медсестра Нина Новицына и другие. Они встретились с ребятами, рассказали им о своих профессиях, о своей работе.

В целях улучшения профориентации школьников комсомольцы совхоза и предприятий района решили также возглавить технические кружки трактористов, мотоциклистов, шоферов, киномехаников, фотографов. А передовой доярка совхоза «Россия» комсомолец Виктор Зенковский в свободное время начал вести кружок легкой атлетики в Покровской средней школе.

И. ПОТОЦКИЙ.

УВЛЕЧЕНИЕ

Встречи в редакции

Уже несколько лет при первоуральской городской газете «Под знаменем Ленина» существует школа рабкоров и литературное объединение, которым руководит журналист А. Бушманов. Рабкоры и начинающие литераторы регулярно собираются в редакции.

На последнем занятии литобъединения «Самоцвет» речь шла о сатирических жанрах в литературе. В этот вечер были обсуждены юмористические рассказы Д. Ефремова.

В. ЛИДИН.

НОВЫЕ КНИГИ

«Я с вами, ребята!»

На полках книжных магазинов появилась новая книга, выпущенная в свет Средне-Уральским книжным издательством. Она принадлежит перу свердловской журналистки, бывшей работницы газеты «На смену!» Камиллы Никитенко. К. Никитенко погибла в расцвете творческих сил. Многое не успела она сделать, но и то, что ей удалось, нашло отклик в сердцах людей. Вот лишь два письма, адресованные К. Никитенко:

«Не знаю, как бы я жила дальше, что бы решила делать, если бы не встреча с Вами...»

«С учебой теперь нормально, Камилла Алексеевна. Буду поступать на тракториста. А курить я бросил окончательно».

В новую книгу К. Никитенко вошли рассказы о дружбе, о школе, о подлинном и мнимом героизме.

В. СОРОКИН.

Редактор И. МАЛАХЕЕВ.

НАШЕ СПРАВОЧНОЕ БЮРО

ТВ

Воскресенье, 10

«ВОСТОК»

8.00 — МОСКВА. «Время».
8.40 — На зарядку становись!
9.00 — Играет оркестр народных инструментов. Передача из Таллина.
9.30 — «Будильник».
10.00 — «Служу Советскому Союзу!».
11.15 — «В гостях у сказки». «В некотором царстве». Мультфильм.
12.05 — «Хочу все знать». Киножурнал.
12.15 — «Музыкальный киоск».
12.45 — Сельский час.
13.45 — Театральный спектакль. А. Арканов, Г. Горин. «Маленькие комедии большого дома». Спектакль Московского театра сатиры.
16.25 — Премьера телевизионного документального фильма «Путь».
16.55 — Клуб кинопутешествий.
17.55 — «Завтра—день рождения бабушки». Мультфильм.
18.15 — Международная панорама.
18.50 — «В вашем доме». Музыкальная программа.
19.30 — Международные соревнования по фигурному катанию на приз газеты «Нувель де Моску». Мужчины. Произвольная программа.
20.30 — «Время».
21.15 — Международные соревнования по фигурному катанию на приз газеты «Нувель де Моску». Спортивные танцы. Произвольная программа.
23.00 — Новости.

ВТОРАЯ ПРОГРАММА

11.00 — МОСКВА. Программа телевизионных документальных фильмов.
11.35 — Концерт.
12.00 — «Движение без опасности».
12.30 — Играет духовой оркестр «Рига».
12.45 — «Ангольцы». Документальный фильм.
13.30 — Музыкальная программа «Утренняя почта».
14.00 — В мире животных.
15.00 — «С чего начинается Родина...». Фильм-концерт.
16.10 — «Здоровье». Научно-популярная программа.
16.55 — «Мы поем». Музыкальная программа.
18.20 — И. Зюзюкин. «Несыгранная роль». Телевизионный спектакль из цикла «Люди, я расту».
21.00 — «Абастуманские зарисовки». Документальный фильм.
21.10 — У театральной афиши.
22.15 — Свердловск. «Северный Тиман». Телефильм.
22.30 — Полевая почта «Подвига».
23.00 — Рассказы о художниках.
23.40 — «Однажды осенью». Художественный телефильм.

РАДИО

ВОСКРЕСЕНЬЕ, 10 ДЕКАБРЯ

7.15 — Музыка — седу. 7.40 — Дневник зрителя и объявления. 7.55 — Обзор газеты «Уральский рабочий». 9.15 — Из музыкальной почты недели 9.40 — Еженедельник «За строкой информации». 17.15— Новые произведения свердловских композиторов. 18.00 — Передачи из Москвы.

СВЕРДЛОВСКИЙ АКАДЕМИЧЕСКИЙ ТЕАТР ОПЕРЫ И БАЛЕТА им. А. В. ЛУНАЧАРСКОГО

Сегодня утром ДОКТОР АЙБОЛИТ
вечером ПИКОВАЯ ДАМА
12-XII СЛУЖАНКА-ГОСПОЖА.
КАРМЕН-СЮИТА.
13-XII ОТЕЛЛО

СВЕРДЛОВСКИЙ ТЕАТР МУЗЫКАЛЬНОЙ КОМЕДИИ

Сегодня утром ЗОЛОТОЙ ЧЕЛОВЕК
вечером ГРАФИНЯ МАРИЦА
10-XII утром ГРАФИНЯ МАРИЦА

СВЕРДЛОВСКИЙ АКАДЕМИЧЕСКИЙ ТЕАТР ДРАМЫ

Сегодня ПОСЛЕДНИЙ СРОК
10-XII утром АЛЕНЬКИЙ ЦВЕТОЧЕК
вечером ЭНЕРГИЧНЫЕ ЛЮДИ
12-XII ТАКСИ В ТЕЧЕНИЕ ПОЛУЧАСА

СЕГОДНЯ В КИНОТЕАТРАХ:

ОКТЯБРЬ — Потерянный кров (две серии). Воспоминание.
СОВКИНО — Жить, чтобы жить (две серии).
ЮЖНЫЙ — Трясина (две серии).
ИСКРА — Зорро (две серии). Грибной человек.

ПОГОДА

10—11 декабря по области ожидается переменная облачность, на большей территории небольшой снег, местами слабые метели, ветер северный, 5—10 метров в секунду. Температура воздуха ночью 20—25, местами до 30, днем 15—20 градусов мороза.

Звоните: Редактор — 51-28-61. Зам. редактора — 51-38-75. Ответственный секретарь — 51-74-67. Секретариат — 51-47-26 и 58-95-48. Отдел рабочей и инженерной молодежи — 58-96-11. Отдел коммунистического воспитания — 51-60-33. Отдел комсомольской жизни и молодежных проблем — 58-92-41. Отдел сельской молодежи — 51-34-22. Отдел военно-спортивный — 51-39-09. Отдел учащейся молодежи — 58-93-89. Отдел культуры — 51-28-32. Отдел информации — 51-16-81, 58-92-37. Отдел писем — 51-56-69. Фотокорреспондент — 51-38-28.

Пишите: 620219 Свердловск, ГСП 153, ул. 8 Марта, 8
Редакция газеты «На смену!».

НС 20712 Заказ № 8364 Тип. изд-ва «Уральский рабочий», г. Свердловск, проспект Ленина, 49. Индекс 53800. Тираж 150 000