ЗНАМЕН ОКТЯБРЬСКИХ ЗАРЕВО МЫ ПРОНЕСЕМ ЧЕРЕЗ ВЕКА!

Да здравствует 61-я годовщина Великой Октябрьской социалистической революции!

(Из Призывов ЦК КПСС).

ПРОЛЕТАРИИ ВСЕХ СТРАН, СОЕДИНЯЙТЕСЬ!

НА СМЕНУ!

ОРГАН СВЕРДЛОВСКОГО ОБКОМА ВЛКСМ

ГАЗЕТА ОСНОВАНА 18 ИЮНЯ 1920 ГОДА

№ 221 (10852) ◆ ВТОРНИК, 7 НОЯБРЯ 1978 г. ◆ ВЫХОДИТ ЕЖЕДНЕВНО, КРОМЕ ВОСКРЕСЕНЬЯ И ПОНЕДЕЛЬНИКА ◆ Цена 2 коп.

ТОРЖЕСТВЕННЫЕ ЗАСЕДАНИЯ

В Москве

4 ноября в Москве, в Кремлевском Дворце съездов, собрались ветераны партии, передовики и новаторы производства, деятели науки и культуры, руководители министерств и ведомств, воины Советской Армии и Военно - Морского Флота, представители трудящихся Подмосковья. Здесь состоялось торжественное заседание Московского Совета народных депутатов и городского комитета КПСС, посвященное 61-й годовщине Великой Октябрьской социалистической революции.

Тепло встретили участники заседания члена Политбюро ЦК КПСС, Председателя Совета Министров СССР А. Н. Косыгина, который выступил с докладом «Творческая сила великих идей Октября». Доклад был выслушан с большим вниманием и неоднократно прерывался продолжительными аплодисментами.

Торжественное заседание окончено. Звучит под сводами зала Государственный гимн Советского Союза.

Затем состоялся праздничный концерт, прошедший с большим успехом. На нем присутствовали руководители КПСС и Советского правительства.

(ТАСС).

В Свердловске

4 ноября в свердловском Дворце молодежи профтехобразования состоялось торжественное заседание представителей трудящихся ордена Ленина города Свердловска, посвященное 61-й годовщине Великой Октябрьской социалистической революции. В нем приняли участие члены бюро областного комитета партии и облисполкома, передовики производства, представители общественных организаций и Советской Армии.

Торжественное собрание открыл первый секретарь Свердловского горкома КПСС В. М. Манюхин. Единодушными аплодисментами собравшиеся одобрили предложение об избрании Почетного президиума заседания в составе Политбюро ЦК КПСС во главе с Генеральным секретарем ЦК КПСС, Председателем Президиума Верховного Совета СССР товарищем Л. И. Брежневым.

С докладом на торжественном заседании выступил председатель исполкома областного Совета народных депутатов А. А. Мехренцев.

Первый секретарь Свердловского обкома КПСС Б. Н. Ельцин вручил трудящимся города переходящее Красное знамя обкома КПСС, облисполкома, облсовпрофа и обкома ВЛКСМ за успехи в областном социалистическом соревновании по итогам III квартала 1978 года.

Участники торжественного собрания приняли приветственное письмо ЦК КПСС, Президиуму Верховного Совета СССР, Совету Министров СССР.

Для участников торжественного заседания был дан праздничный концерт.

С ИМЕНЕМ ЛЕНИНА

Какую бы годовщину своей истории ни отмечала Октябрьская революция, советские люди встречают ее по достоинству — успехами в труде, творчестве, учебе.

Молодые свердловчане отмечают 61-ю годовщину Великой Октябрьской социалистической революции, преисполненные чувством беспредельной преданности вождю революции Владимиру Ильичу Ленину, Коммунистической партии Советского Союза, испытанному и верному борцу за народное счастье. Нынешний год знаменателен для комсомольцев, всей советской молодежи. XVIII съезд ВЛКСМ, XI Всемирный фестиваль молодежи и студентов в Гаване, первая годовщина новой Советской Конституции, открывшей перед молодыми новые светлые перспективы, 60-летие ВЛКСМ — боевого помощника и резерва партии. И каждую из этих знаменательных вех, как и годовщину Великого Октября, свердловчане отмечали новыми трудовыми свершениями на благо любимой Родины. Трудовая вахта комсомольцев и молодых тружеников области продолжается, с каждым днем крепнет и набирает новые творческие силы. И можно быть уверенным в том, что молодые уральцы успешно возьмут новые рубежи, намеченные партией. Порукой тому — их энтузиазм и творчество, трудолюбие и смекалка.

Грядет в истории страны новая знаменательная дата — 110-я годовщина со дня рождения В. И. Ленина. И комсомолия области готовится встретить ее новыми успехами в труде и творчестве. Эстафета славных дел продолжается.

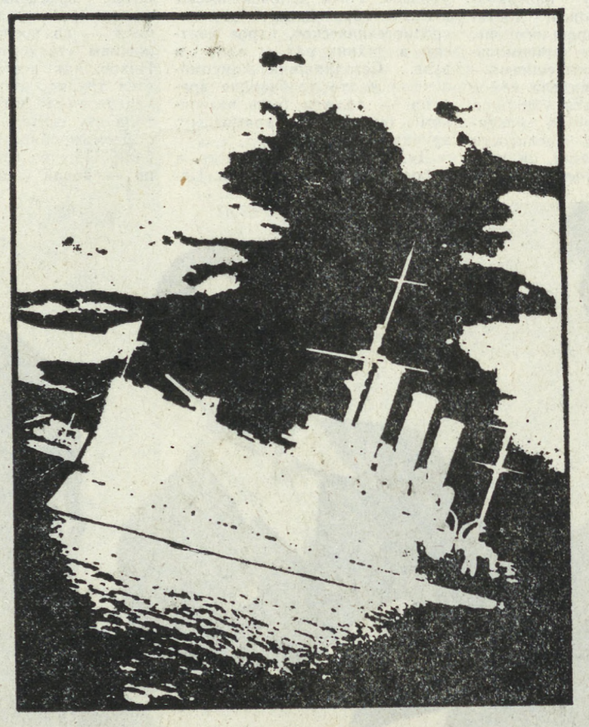

Мы в поэтов летаем
и к полюсу плаваем —
Наследники мыслей
и дел Ильича.
На наших знаменах,
овеянных славою,
Борцов революции
кровь горяча.
Другие придут
и уйдут поколения,
В веках затеряется
много имен.
Но с именем Ленина,
с гением Ленина —
И солнце погаснет,
мы свет обретем!

Владимир НАЗИН.

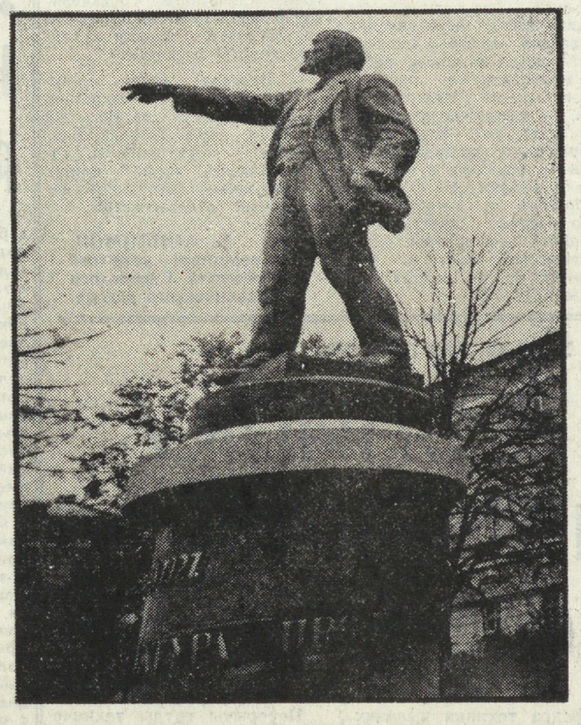

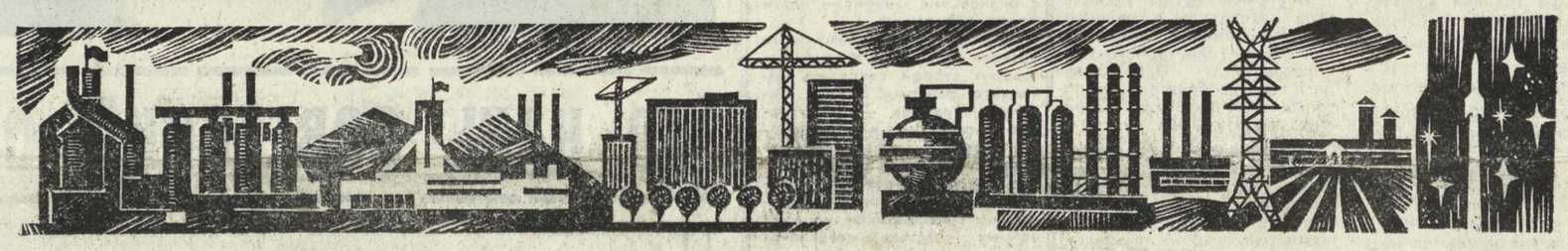

Фотоплакат Р. КАПТИКОВА, А. ЛЫСЯКОВА.

ДОСТОЙНЫ СЛАВЫ ОТЦОВ

В канун праздника Великого Октября на Уралмашзаводе родился новый молодежный почин. Коллектив комсомольско-молодежной бригады расточников Олега Кашина из 15 цеха взял на себя обязательство выполнить производственное задание десятой пятилетки к 110-й годовщине со дня рождения В. И. Ленина. Молодые расточники призвали всех комсомольцев - уралмашевцев последовать их примеру. Инициатива сразу нашла отклик, ее поддержали уже три комсомольско - молодежных коллектива.

Комсомольцы 15 цеха (секретарь бюро ВЛКСМ Василий Терещенко) обратились ко всем молодым рабочим трудиться под девизом «Ни одного отстающего рядом».

Знаменательно, что ценные начинания рождаются в дни предоктябрьской вахты. Молодые труженики инициативны, работают творчески, достойны славы отцов и дедов.

Л. МИНЕЕВА.

Свердловск.

ДОБРО ПОЖАЛОВАТЬ В КОМСОМОЛЬСКИЙ ДОМ!

Подведены итоги социалистического соревнования между комсомольскими организациями Магнитогорска и Нижнего Тагила. Победителем среди комсомольско-молодежных коллективов двух городов названа бригада лауреата премии Ленинского комсомола А. Чезганова из треста «Тагилстрой».

Свой трудовой подарок юбилею Октября сделали и молодые строители треста крупнопанельного домостроения. Силами комсомольско - молодежных бригад был возведен и сдан с комсомольской гарантией качества 9-этажный 144-квартирный жилой дом на Гальяно-Горбуновском массиве. Дом сдан досрочно, 25 октября, накануне 60-летия ВЛКСМ. В строительстве его особенно отличилась комсомольско-молодежная бригада монтажников И. Н. Першина (комсорг В. Кощеев). Сейчас работникам НТМК вручены ключи от квартир комсомольского дома.

Г. СЕРГЕЕВА.

ЛЕПЕСТКИ, СЛОВНО ФЛАГИ

Задолго до Октябрьского праздника развернулось социалистическое соревнование за достойную встречу этой знаменательной даты среди комсомольцев и молодежи отделений совхоза цветочно-декоративных культур «Цветы Урала». Подведены итоги трудового соперничества. Коллектив совхоза в целом уже к середине октября выполнил план трех лет пятилетки. Только за девять месяцев этого года «нежной продукции» реализовано на 1 миллион 16 тысяч 600 рублей. Немалая заслуга в этом принадлежит комсомольцам и молодежи отделения № 2, руководит которым Лидия Горячевская. Успешно трудятся в эти дни садоводы Галина Стародубцева, Екатерина Касьянова, молодой коммунист Надежда Бушманова и многие другие.

Г. АГЛИУЛЛИН.

ВРЕМЯ ЗВЕНИТ — БАМ!

Всесоюзные ударные комсомольские стройки. Сегодня это адреса подвига молодых. Человек, особенно молодой, всегда жаждет проверить свои силы, утвердить себя в жизни. А ведь новые стройки — это всегда первые шаги, трудности. И на них, в трудовых коллективах, у ребят воспитывается мужество, сознание того, что преодоление трудностей приводит к победе. Вот почему в заявлениях комсомольцев, которые направляются по комсомольским путевкам на ударные стройки, чаще всего значится: «Хочу своими руками возводить города...», «Проверить себя в трудных условиях новостройки...»

С XVIII съезда ВЛКСМ ударные строительные отряды отправились в Усть-Илим, на стройки Нечерноземья. Сегодня комсомольцы нашей Свердловской области собираются пополнить передовой отряд строителей Байкало-Амурской магистрали. Формируется комсомольский отряд «Свердловский комсомолец», который в декабре выедет в Кувыкту и Хорогочи — эти поселки возводят на БАМе свердловчане.

В горкомы и райкомы комсомола области поступают заявления. Около 50 ребят приходили в Каменск-Уральский горком ВЛКСМ. Оказалось, что не все они имеют строительные специальности, поэтому только у 33 приняты заявления. Многие строители-тагильчане решили поехать на БАМ. В Свердловский горком комсомола пришли несколько молодых педагогов с просьбой направить их учительствовать на север. Но «магистраль века» нуждается прежде всего в руках квалифицированных строителей...

Больше всего добровольцев в Каменске-Уральском. О них рассказывает заведующий орготделом горкома ВЛКСМ Александр Круглов:

— Ребята горят желанием участвовать в огромной масштабной стройке. Хотят вложить и свой труд в строительство «магистрали века», как написал в заявлении шофер по специальности Миннижан Мурзин. Активная комсомолка, бывший секретарь комсомольской организации стройуправления Н. Шакирова мечтает о работе на БАМе. Испытать себя на грандиозной стройке решили Сергей Нечеухин, Николай Масленников...

Павка Корчагин в неимоверно суровых условиях прокладывал узкоколейку. Комсомолец 70-х покидает тепло и уют отчего дома и едет строить восточную магистраль. Нетрудно провести параллель между ними. Продолжение дела отцов, комсомольцев всех поколений, умножение трудовой славы Ленинского комсомола — вот что читаем мы за сухой строкой заявления: «Прошу зачислить меня в комсомольско - молодежный отряд на БАМ...».

Л. РИМОВА.

Награды ЦК ВЛКСМ

За успехи в деле коммунистического воспитания молодежи, в ознаменование 60-летия ВЛКСМ комсомольская организация Уральского университета награждена Почетной лентой ЦК ВЛКСМ.

Эту высокую награду на днях вручила комсомольцам УрГУ первый секретарь Октябрьского райкома ВЛКСМ Свердловска Т. Катаева.

Большая группа ветеранов комсомола и активистов отмечены Почетными грамотами комсомольских органов и ценными подарками. Среди награжденных Почетной грамотой ЦК ВЛКСМ — ректор УрГУ, профессор П. Е. Суетин, профессор Л. Н. Коган, доцент Т. И. Зимина, заместитель секретаря парткома УрГУ Л. П. Миронова, секретарь комитета ВЛКСМ В. Ушаков и другие.

61-ю годовщину Октября и юбилей комсомола студенты университета встретили успехами в учебе, науке, труде и идейно-политической работе. Возросло число студентов, которые учатся на «хорошо» и «отлично» (44 процента). Растет и армия отличников — сейчас их около 500. В университете действуют 77 студенческих научных объединений, 9 научных экспедиций. В VII Всесоюзном конкурсе по проблемам общественных наук, истории ВЛКСМ и международного молодежного движения участвовало около 4 тысяч студентов УрГУ, 10 из них стали лауреатами областного тура.

В. ЮРИН.

ПРИКАЗ МИНИСТРА ОБОРОНЫ СССР

7 ноября 1978 г. № 275 г. Москва.

Товарищи солдаты и матросы, сержанты и старшины!

Товарищи прапорщики и мичманы!

Товарищи офицеры, генералы и адмиралы!

Товарищи ветераны Советских Вооруженных Сил!

Сегодня советский народ и его воины, трудящиеся стран социалистического содружества, все прогрессивное человечество торжественно празднуют 61-ю годовщину Великой Октябрьской социалистической революции.

Праздник Великого Октября наша страна отмечает в обстановке высокой общественно-политической активности и вдохновенного труда советских людей по осуществлению решений XXV съезда КПСС, успешному выполнению заданий третьего года десятой пятилетки. Все полнее удовлетворяются материальные и духовные потребности советского народа. Еще более укрепилось идейно-политическое единство советского общества.

Советский Союз вместе с братскими странами социализма последовательно и настойчиво проводит ленинскую политику мирного сосуществования, укрепления мира и безопасности народов. Советские люди, воины Вооруженных Сил Страны Советов единодушно одобряют неутомимую и плодотворную деятельность Центрального Комитета КПСС, Политбюро ЦК, Генерального секретаря ЦК КПСС, Председателя Президиума Верховного Совета СССР товарища Л. И. Брежнева, направленную на дальнейшее углубление разрядки международной напряженности, на обеспечение мира, социального прогресса и свободы народов.

Однако развитию позитивных процессов на мировой арене упорно противодействуют реакционные силы империализма. Игнорируя реально сложившееся в мире соотношение сил, они форсируют гонку вооружений, стремятся вернуть человечество к обанкротившейся политике «холодной войны».

В этой обстановке Коммунистическая партия и Советское правительство принимают необходимые меры для укрепления обороны страны, проявляют постоянную заботу о повышении бдительности советских людей и боевой готовности наших Вооруженных Сил.

Советские воины, беспредельно преданные Коммунистической партии и социалистической Родине, настойчиво повышают свои политические и военные знания, успешно овладевают оружием и боевой техникой. В тесном боевом содружестве с армиями братских социалистических стран они и впредь будут бдительно стоять на страже исторических завоеваний социализма.

Товарищи воины Армии и Флота! Ветераны Вооруженных Сил СССР!

Поздравляю вас с 61-й годовщиной Великой Октябрьской социалистической революции! Желаю воинам Армии и Флота новых успехов в боевой и политической подготовке, совершенствовании воинского мастерства, укреплении дисциплины, повышении бдительности и боевой готовности.

В ознаменование 61-й годовщины Великой Октябрьской социалистической революции **приказываю:**

Сегодня, 7 ноября, в 20 часов по местному времени произвести салют в столице нашей Родины — городе-герое Москве, в столицах союзных республик, в городах-героях Ленинграде, Волгограде, Севастополе, Одессе, Новороссийске, Керчи, Туле, в крепости-герое Бресте тридцатью артиллерийскими залпами.

Да здравствует 61-я годовщина Великой Октябрьской социалистической революции!

Да здравствует героический советский народ и его доблестные Вооруженные Силы!

Слава Коммунистической партии Советского Союза — вдохновителю и организатору всех наших побед!

Министр обороны СССР
Маршал Советского Союза
Д. УСТИНОВ.

ВСТРЕЧАЕМ ДОРОГИХ ГОСТЕЙ

PLZEŇ — СВЕРДЛОВСК

Вчера по приглашению Бюро международного молодежного туризма «Спутник» Свердловского обкома комсомола прибыла делегация наших чехословацких друзей из городов-побратимов Западночешской области Соколова и Хеба.

Гости из Чехословакии побывают в городах-побратимах Карпинске и Нижнем Тагиле и примут участие в праздновании 61-й годовщины Великой Октябрьской социалистической революции.

Счастливого пребывания на уральской земле, дорогие гости!

НАМ ТОЛЬКО ЧТО СООБЩИЛ ТЕЛЕТАЙП

⊙ **ГАВАНА.** Более 1,2 миллиона человек — рабочих, служащих, крестьян, студентов, воинов революционных вооруженных сил приняли участие в общенациональном воскреснике 5 ноября, который состоялся по призыву профцентра трудящихся Кубы (ПТК). Он посвящен 61-й годовщине Великого Октября и предстоящему XIV съезду ПТК.

Воскресник отмечен ударным трудом на стройках, в промышленности и сельском хозяйстве. Наиболее активными были члены комитетов защиты революции — самой массовой общественной организации республики.

В настоящий праздник труда вылился воскресник в кубинской столице, где в нем участвовали более 300 тысяч человек. Докеры столичного порта обработали в этот день 53 тысячи тонн грузов, значительно перевыполнив плановое задание.

⊙ **НЬЮ-ЙОРК.** Популярный американский певец, актер и режиссер Дин Рид, брошенный властями США за решетку только за участие в демонстрации миннесотских фермеров, протестующих против антинародной политики монополий, выступил с заявлением для печати.

Пошла вторая неделя, как я и другие арестованные участники мирного выступления проводим голодовку протеста в окружной тюрьме графства Райт в штате Миннесота, говорится в заявлении.

Мы будем продолжать борьбу до полного удовлетворения справедливых требований сельских тружеников, несмотря на произвол и репрессии властей, подчеркивается в нем.

Одновременно Дин Рид направил второе открытое письмо в адрес президента Дж. Картера, в котором призвал главу Белого дома положить конец систематическим и грубым нарушениям гражданских прав в Соединенных Штатах и освободить всех политзаключенных, томящихся в американских тюрьмах.

(ТАСС).

ИДЕМ ДОРОГОЙ ЛЕНИНА, ДОРОГОЙ СЛАВНОЙ ОКТЯБРЯ

◆ КМК — ВЫСОКОЕ ЗВАНИЕ

Эту телеграмму мы получили за несколько дней до 61-й годовщины Великой Октябрьской социалистической революции. Комсомольско-молодежная бригада участка товаров народного потребления Серовского механического завода, которой руководит Татьяна Гузенко, рапортует о выполнении плана третьего года десятой пятилетки.

ЕСТЬ ТРЕХЛЕТКА!

...За станками — одни девушки. Внимательно следит за обработкой детали Светлана Лобова. Весело поглядывает на подругу со своего рабочего места Альфия Уразова. День сегодня на участке товаров народного потребления особенный — последний день года. Предновогодний. И настроение в комсомольско-молодежной бригаде праздничное...

— Поднажмем, девчата! В последний день нашего, третьего года пятилетки мы должны сработать хорошо, — говорит бригадир Татьяна Гузенко. — Нам по силам такие высоты!

И вспомнилось, что комсомольско-молодежная бригада бралась в этом году за большие дела. Буквально через месяц после образования этого КМК на собрании комсомольцы решили работать на общий наряд под девизом «Задание пяти дней — за четыре!». Не изменять девизу было нелегко. Не хватало знаний — девушки стали учиться в школе рабочей молодежи, в техникуме, институте. Недоставало опыта — щедро делились им друг с другом. Бывали несвоевременные поставки древесины — бригадир и комсорг смело поднимали вопрос о простоях и потерях рабочего времени перед администрацией, на встрече руководителей комсомольско-молодежных бригад завода «за круглым столом».

Первый год работают они вместе. И не все в бригаде было так, как хотелось. Прямота и требовательность бригадира были не всем по душе. И, возможно, еще не скоро бы бригада нашла общий язык со своим руководителем, если бы не комсорг Светлана Лобова. Своим добрым отношением, общительностью она помогала улаживать все конфликты в бригаде.

Примером добросовестного труда (несколько раз добивалась звания «Лучший молодой рабочий») Светлана сумела расположить к себе подруг. И теперь они стремятся не отставать от своего комсорга. Альфия Уразова, например, освоила операции на всех станках на участке. По итогам социалистического соревнования в честь 60-летия ВЛКСМ она награждена знаком «Ударник десятой пятилетки».

— Бригада очень дружная, — говорит секретарь комсомольской организации седьмого цеха Татьяна Банщикова. — Сплоченность, согласованность, дружба помогли девушкам выполнить напряженное обязательство.

В. АНИСИМОВ,
секретарь комитета комсомола Серовского механического завода.

С ХОРОШИМИ трудовыми подарками подошли к 61-й годовщине Великого Октября труженики госплемзавода «Пионер» Галицкого района. В труднейших погодных условиях они **одними из первых в области завершили уборку урожая.** Причем, урожайность зерновых культур в этих местах, издавна славящихся на Среднем Урале своей щедростью, достигла поистине кубанских показателей. С каждого гектара угодий хлеборобы хозяйства собрали в среднем по 41,5 центнера зерна. **«Пионер» полностью рассчитался с государством по пятилетнему заданию продажи хлеба государству.**

◆ БИТВА ЗА УРОЖАЙ

Кузница рекордов

И, как всегда, весомый вклад в битву за урожай внесли молодые земледельцы. Их сегодняшний рапорт по-комсомольски звучен и ярок. Накануне общенародного праздника 16 молодых рабочих племзавода выполнили плачы четырех лет пятилетки, 45 человек справились с трехлетним заданием. А комсомолец Василий Рыжков полностью завершил пятилетку. Василий стал победителем в районном соревновании шоферов, занятых на вывозке зерна от агрегатов.

Среди лучших молодых комбайнеров в хозяйстве по праву называют Виктора Карпова. На вспашке зяби пример ударного труда показали Анатолий Вершинин и Николай Квашнин. Этот список можно продолжать и продолжать. По сути дела, каждый из 118 комсомольцев ежедневно не только справляется с плановыми заданиями, но и перевыполняет их.

— Воспитание коммунистического отношения к труду, — говорит второй секретарь Талицкого райкома ВЛКСМ Николай Мохирев, — это главное направление в деятельности комитета комсомола хозяйства. Четко организованное трудовое соперничество, создание комсомольско-молодежных коллективов на важнейших участках сельскохозяйственного производства — это важнейшие условия формирования у молодежи чувства высокой ответственности за порученное дело. И в этом еще раз можно убедиться на примере нынешней страды. Не случайно «Пионер» называли и называют «кузницей рекордов». Это действительно так. Накал социалистического соревнования здесь был особенно ярок.

В сегодняшнем рапорте есть строчки, посвященные успехам комсомольской организации в культурно - массовой работе. В 1935 году, например, в хозяйстве был единственный клуб, который и клубом-то трудно было назвать. Сейчас в племзаводе «Пионер» действует культурный комплекс, созданный на базе современного Дома культуры. Нужно сказать, что и в этой работе тон задают комсомольцы и молодежь.

Т. ЩЕРБАКОВА.

А ВМЕСТЕ — СИЛА

БЫВАЮТ периоды в жизни, когда с новой радостью осознаешь свою причастность к великому делу народа, и чувство локтя в рабочем строю придает праздничное, приподнятое настроение. Период от 60-летия до 61-й годовщины Великого Октября — именно такое время: и для меня — делегата XVIII съезда ВЛКСМ, и для моих товарищей.

Работаю я старшим мастером в первом цехе Пышминского опытного завода. А мои товарищи — это вся наша цеховая комсомольская организация. Каждый из ее членов нынче, как никогда, четко и конкретно почувствовал свою роль в трудовом коллективе, понял, что вместе мы — сила.

Сила в обычном представлении — это когда много. А нас немного — всего 12 комсомольцев, хотя в цехе трудится почти 200 человек. Да и вряд ли к нам скоро придет большое пополнение молодых: коллектив стабилен. Отсюда единственный вывод: повысить активность каждого члена ВЛКСМ.

В этом году мы избрали комсомольским секретарем аппаратчицу Нину Галенковскую. И не ошиблись: достаточно сравнить прошлогодние, не очень задорные комсомольские собрания с нынешними — боевыми. Нина увидела самое главное: ее работа должна быть направлена на максимальное развитие боевитости каждого комсомольца, на пробуждение потребности всегда быть в гуще событий, иметь конкретное поручение.

Вот взяли мы к 60-летию ВЛКСМ напряженные социалистические обязательства. Нина же на комсомольском собрании посоветовала: в октябре, в преддверии юбилея, подать сверх этих обязательств два рацпредложения и 20 предложений в ходе смотра-конкурса повышения эффективности производства и качества работы. Дело хорошее, ведь рационализаторская работа у нас «узкое место». Комсомольцы поддержали секретаря, ибо видели, что резервы для выполнения обязательства имеются. Никто не остался в стороне, и слово сдержали.

Нина Галенковская не только хороший организатор комсомольцев, она и отличный производственник, учится в Свердловском горно-металлургическом техникуме.

Отличительная черта нашей комсомольской организации — высокий общеобразовательный уровень. Пять человек имеют высшее образование, один — среднетехническое, трое учатся в техникумах, один в вузе... Сегодняшний комсомолец — и это требование времени — должен быть человеком технически грамотным, эрудированным.

Да, наша сила не в числе, а в боевитости, грамотности. Цеховым постом «КП» у нас руководит сменный мастер Анатолий Словеснов. И нередко ему приходится сталкиваться с различными сложными ситуациями. Как-то наши «прожектористы» провели рейд и обнаружили в ряде смен технологические нарушения. Естественно, после рейда был выпущен сигнал «КП». Одна из смен запротестовала, мол, не нарушали мы технологию, «КП» не разобрался, незаслуженно обидел нас. Вопрос встал на уровне руководства цеха. И Анатолий убедительно доказал правоту «прожектористов».

Весьма значительно участие комсомольцев в развитии социалистического соревнования в цехе. Технолог Борис Царев — председатель производственно-массовой комиссии при цехкоме профсоюза. Ему и мне приходится в первую очередь заниматься организацией трудового соперничества, подведением его итогов. Еще несколько слов о Борисе. Он разработал эффективную систему оценки работы подразделений цеха — по последним достижениям статистической науки. Новое, как всегда, приживается трудно, многие технологи участков без энтузиазма встретили эту систему, приходилось с боем пробивать ее, но пробили. Прошел год, и стало ясно — новая система себя оправдала. Если раньше при подведении итогов больший вес имели количественные показатели, то сейчас значительно поднялась роль качественных. Система, предложенная Царевым, созвучна времени, пятилетке эффективности и качества. Это поняли все. Сейчас думаем над тем, как еще лучше организовать соревнование, сделать его более действенным.

Трудно назвать какие-либо дела и проблемы нашего цеха, в решении которых не принимала бы активное участие наша комсомольская организация. На XVIII съезде ВЛКСМ, делегатом которого мне посчастливилось быть, много говорилось о возрастающей роли комсомола в хозяйственной и общественной жизни страны, в управлении производством. Думаю, наша комсомольская организация, несмотря на свою малочисленность, отвечает этим требованиям съезда.

У нас нет разделения на актив и пассив, все — активисты, все отвечают за определенный участок работы. Потому что ребята наши грамотные, образованные, им легче завоевать авторитет. Потому что мы постоянно ощущаем заботу и помощь старших товарищей — коммунистов.

И еще. Нельзя стать хозяином, нельзя стать настоящим гражданином без активной жизненной позиции. Мне радостно видеть, что у наших ребят она есть. Я знаю, например, что Слава Теличко никогда не пройдет мимо разбросанной как попало тары из-под сырья, не успокоится, пока хранение реактивов не будет хорошо налажено. Он всегда в рейде, потому что чувствует себя в цехе хозяином.

Многого мы за этот год добились, многое предстоит еще сделать, так, например, создать в цехе комсомольско-молодежный коллектив, время для этого подошло. И мы это сделаем. Я в этом уверен.

А. КАЮРОВ,
старший мастер цеха № 1 Пышминского опытного завода, заместитель секретаря заводского комитета комсомола, делегат XVIII съезда ВЛКСМ.

НА СНИМКЕ: А. Каюров.
Снимок Л. ДЫМОВА.

СО СТОРОНЫ теплица кажется игрушечной. Будто составлена она из тысячи мелких деталей детского «конструктора». Светлые ажурные переплетения труб, серебряные металлические стойки, перемычки. Огромная стеклянная крыша.

Внутри уже тепло. Пахнет прелой землей, свежей водой. И чудится запах огуречного цвета...

◆ ВЫСОКОЕ ИМЯ — УДАРНАЯ

С мечтой о цветах

— Ой, снег-то какой, смотрите! — девчонка запрокинула голову.

— Хлопьями летит, Алька, прямо на нас! Вот здорово! — воскликнула другая. Вдруг остановились все завороженные белым туманом опускавшегося на теплицу снега. Сначала он таял на теплых стеклянных клеточках. Потом стал тонким слоем покрывать прозрачную крышу.

— Теперь уже снег не страшен, — задумчиво проговорила Зоя Николаевна Белякова. Посмотрела на притихших девчонок - маляров из своей бригады. И вдруг развеселилась:

— А что, девчата, к 8 Марта здесь для нас живые цветы расцветут? Как думаете?

— Точно. Помидоры вряд ли поспеют. А вот цветы будут! — откликнулась Аля Трапезникова.

— Представляете, как красиво здесь будет! — подхватила Женя Пайтуллина.

Девушки встрепенулись. Заговорили все враз. И зашагали по пролету теплицы. Они любовались строгостью линий металлических конструкций. Каждая планочка, каждый болтик и труба покрашены их руками. Они придали строению легкость.

Комсомольско - молодежная бригада маляров стройуправления № 8 треста «Свердловскпромстрой» З. Н. Беляковой на строительстве тепличного комплекса совхоза «Орджоникидзевский» сделала практически все малярные работы. И сейчас, когда теплицы готовы, девушки вправе мечтать о цветах...

Три теплицы из комплекса сданы. Их строили вместе с монтажниками, штукатурами, стекольщиками, малярами «Свердловскпромстроя» 14 субподрядных организаций и комсомольцы предприятий Свердловска. Стройка была объявлена городской ударной комсомольской, и каждый месяц здесь появлялся отряд молодых энтузиастов. Работали ребята из Верх-Исетского, Октябрьского, Железнодорожного, Орджоникидзевского районов, студенческие стройотряды.

— Комсомольцы занимались сборкой каркаса теплиц (очень трудоемкое дело!), в составе бригад строителей укладывали бетон, возводили здания котельной, административно - бытового корпуса, насосных станций, — рассказывает главный инженер треста «Свердловскпромстрой» В. И. Яблоновский. — В общем, здорово нам помогли!

Сдача первой очереди тепличного комплекса — трудовой подарок строителей и комсомольцев Свердловска 61-й годовщине Великого Октября. Стройка продолжает набирать темпы. И остается ударным подшефным объектом комсомолии.

Л. АМЕЛИНА.

◆ ЗАКАЗЫ ДЛЯ ТЮМЕНИ

В КОПИЛКУ ПЯТИЛЕТКИ — 2 000 000

Кафедра техники высоких напряжений Уральского политехнического института. Сегодня выходной, и, кажется, можно было бы и отдохнуть. Но молодые ученые старшие инженеры В. Дрягин, В. Глухих, С. Кропотухин в этот день на месте. На экранах приборов высвечиваются кривые интенсивно синего цвета, быстро меняются красные цифры.

По заказу нефтяников Тюмени молодые инженеры разработали и сейчас совершенствуют тиристорный преобразователь электротока. Руководит работой заведующий кафедрой профессор, доктор технических наук М. Н. Акодис. Важность этой работы трудно переоценить. Ведь освоение Западной Сибири — это актуальнейшая задача нашего дня.

И молодые инженеры, вчерашние выпускники УПИ, вооруженные современными методами исследования и сложнейшей техникой, взялись за выполнение трудного задания. Нужно было создать уникальный преобразователь регулируемой частоты 10 квт 10—30 кГц так, чтоб ее можно было перевозить от скважины к скважине, устанавливать на любом виде транспорта.

Перерыты груды технической литературы, и, наконец, выбрана наиболее оптимальная схема тиристорного преобразователя. Использовали и свои изобретения, на которые получили три авторских свидетельства.

И вот летом — испытание нового устройства с уникальными техническими характеристиками на полигоне в Тюменской области. Расчеты подтвердились: с помощью ультразвука предотвращается выпадение солей на скважинном оборудовании, увеличивается межремонтный период, повышается добыча нефти. Экономический эффект от внедрения комплекса, где используется тиристорный преобразователь, составляет свыше двух миллионов рублей.

И — заслуженная награда. Работа В. Дрягина, В. Глухих, С. Кропотухина отмечена второй премией обкома ВЛКСМ 1978 года в области науки, техники и производства.

А молодые инженеры продолжают работу, ищут новые пути совершенствования установки. В лаборатории — тишина. Только негромко шумят приборы, светятся синие кривые и красные цифры на экранах.

Ю. ОЛО.

ЭТО НАШ, СОВЕТСКИЙ ОБРАЗ ЖИЗНИ,

ВСЕМУ НАЧАЛО — ОТЧИЙ ДОМ

ПОБЕЛКУ затеяли к празднику. А поскольку квартира была с газом и ванной, по-городскому современной, то и мысли у Геннадия Семеновича Кулезнева появились на этот счет особые. Надумал он не просто, как в старой квартире, побелку сделать, а нанять специалистов, чтоб и потолки затерли, и стены одним тоном проколенкорили. Но не одному ему, видно, из колхозных новоселов задумка такая в голову пришла. Домой Кулезнев пришел не в настроении, сказал жене:

— Придется, мать, своими силами с побелкой управляться. Как на грех, ни одного маляра нет.

Сказал и заметил, как дочка, Вера, заулыбалась.

— Ты чего это? — удивился неуместной улыбке отец.

— Так ты где маляров-то искал? — засмеялась Вера. — А я на что? Не маляр, что ли?

Вот так да! И в самом деле, забыл механик Кулезнев, что дочка его не только трактористка. А впрочем, об этом с ней и забыть немудрено. Закончила восьмилетку, и началось непредвиденное. Пойду, говорит, в Богдановичское ГПТУ учиться. Это на маляра-то! Уж чего-чего, а такого Геннадий Семенович не ожидал. Каждое лето, как только занятия в школе кончались, пропадала дочка в поле — тогда он трактористом еще работал. Бывало, и сыновья, Анатолий с Валентином, где-нибудь по своим мальчишеским делам запропастятся, а она тут как тут. Садится в кабину, давай, говорит, трактор поведу. Но, что она водила машину, — не то, пожалуй, слово.

Пришлось как-то Кулезневу на вспашке две смены подряд работать. Ночь отсидел за рычагами, а утром сменщик не вышел — заболел серьезно. Так вот, прибежала, как всегда, Вера, заменила отца. Геннадий Семенович следил, следил за дочкой и задремал ненароком. Сколько он проспал, только одной Вере известно. Только слышит, за плечо трясет кто-то. Открыл глаза — бригадир на подножке. От души смеется:

— Здорово трудишься, Семеныч!

Любую работу мог доверить дочери Кулезнев. И вдруг — маляр... Обидно стало трактористу. Но ничего не смог тогда поделать. Укатила дочка в Богданович... Только как-то летом подметил отец: приехала Вера на каникулы, сидит дома — ни в клуб, ни к подругам Смекнул тракторист, что к чему.

— Ты бы, — сказал, — по старой памяти мне помогла. А то в городе-то, поди, забыла, что время сейчас сенокосное.

Поработали в тот день на славу. «Никаким маляром тебе не бывать,—подумал тогда Кулезнев - старший. — Кончай поскорей свое ГПТУ, а там посмотрим...».

Дождался Геннадий Семенович следующей весны, пошел на колхозную почту и такую телеграмму отбил в Богданович: «Записал тебя на механизаторские курсы при колхозе. Приезжай. Отец». И верно — приехала. Но тут опять-таки история вышла.

Сходила Вера в правление колхоза, узнала в отделе кадров, кто на курсы трактористов записался. Ни одной девчонки в списке не оказалось. И придумала она этакую штуку.

— Ходить на курсы буду, — сказала вечером дома. — Но, чтобы и Валька (это о младшем брате) со мной ходил.

— Так Валька-то зачем? — спросил отец.

— А не смеялись чтобы. Там же парни одни.

Валентин взапятки было — свои, видимо, планы имелись. Но здесь и отец, и старший брат, случившиеся при разговоре, приняли Верину сторону: всем так всем механизаторами быть. Четверо Кулезневых — это уже кое-что значит. На этом и порешили. Так еще двое земледельцев в семье Геннадия Семеновича появились. А про Верино «малярство» — об этом, точно, забыл Кулезнев-старший. Забыл, потому что с кистью в руке ни разу видеть дочку не доводилось.

После того, как закончились курсы, пришел механик с Верой к председателю колхоза «Красное знамя» Анатолию Александровичу Нечаеву. Напомнил о прежнем разговоре.

— Так о чем речь! — сказал председатель. — Рассказывал мне бригадир, как Вера Геннадьевна вместо тебя поле вспахала. Такому механизатору и машину новую не грех дать.

Трактор, действительно, дали Вере новый. Но и забот с ним новых у Геннадия Семеновича поприбавилось. Одно дело, когда дочка при нем, рядом была. Всегда подсказать можно, а то и самому подправить что-то. Другое — когда самостоятельная работа у Веры началась. Приходил бывший механизатор в мастерские после работы, вечером. Не хуже маститого доктора проверял «здоровье» машины. Случалось, до полуночи возился с «Т-40» вместе с Верой. Зато уверен был Кулезнев: не подведет трактор дочку. А это для механизатора — самое что ни на есть главное.

Месяца так через два, как дали Вере трактор, приехал Геннадий Семенович на колхозный «ЛИСТ» — посмотреть оборудование надо было. В это время подвел к агрегату машину Евгений Степанович Осколков, начальник транспортного отряда:

— Дочку-то пока не видел?

— Нет, а что?

— С флажком нынче. Всех нас обошла.

Ничего об этом Кулезнев дома не сказал. До братьев и матери слух и так дойдет, а что Кулезневы в передовиках ходить могут, здесь ничего необычного нет. Позавчера Анатолий первым был. Сегодня — Вера. Все правильно. Механизаторы же. В одном доме выросли.

Правда, с ГПТУ у дочки не по-механизаторски вышло, так и это, в общем-то, пригодилось. Собрались за праздничным столом все вместе. Приехал из соседнего отделения Валентин с женой, спросил:

— Белить-то мастеров звали?

Не понравилось это Геннадию Семеновичу.

— Мастеро-о-в, — протянул он. — Что у нас, своих в семье нет, что ли?

Б. ЕФРЕМОВ.

НА СНИМКЕ: трактористка колхоза «Красное знамя» Вера Кулезнева.
Снимок Л. БАРАНОВА.

САМЫЙ ЧИТАЮЩИЙ В МИРЕ

История Ленинского комсомола неразрывно связана с историей Страны Советов.

Недавно в свердловском Дворце культуры имени Лаврова состоялся праздник книги, посвященный юбилею комсомола. И, вспоминая о героях-комсомольцах, ставших прообразами литературных героев, участники праздника не могли не вспомнить героическое прошлое нашей страны. «Как закалялась сталь» Н. Островского, «Время, вперед!» В. Катаева, «Молодая гвардия» А. Фадеева — вехи развития советской литературы, страницы комсомольской летописи, этапы пути страны Октября.

Жизнь сегодняшних комсомольцев, их трудовые подвиги ярко, зримо встают в произведениях наших современников.

В гостях у книголюбов побывал известный свердловский писатель Николай Никонов. Он — автор многих книг, адресованных молодому читателю. Это «Солнышко в березах», «Мой рабочий одиннадцатый»... Его интересует буквально все, что касается юных, — их проблемы, труд, учеба, отдых. Недавно писатель вернулся из поездки по странам Европы и, рассказывая о своих впечатлениях, отметил: «Нигде не видел столько литературы о молодежи и для молодежи, как у нас».

О книгах, посвященных 60-летию ВЛКСМ и вышедших в свет в Свердловске, рассказал редактор Средне-Уральского книжного издательства Б. Калмантаев. На празднике книги выступили молодые свердловские поэты Любовь Ладейщикова и Юрий Конецкий.

Трудно сегодня представить комсомольца, не читающего, не любящего книгу. Книга — добрый спутник жизни нашей молодежи, мудрый наставник и друг.

Л. ПАЛАНТ.

ПОДАРКИ — ДЕТЯМ

Давно стало традицией перед праздником подводить итоги тому, как мы жили, трудились, насколько вправе сказать в этот день: «Я сам и мои товарищи сделали все, чтобы праздничный день стал поистине счастливым, радостным, светлым».

Вот цифры: в Березовском, Верхней Салде, Камышлове, Каменске-Уральском, Тавде, Свердловске, а также в Ачитском, Новолялинском, Нижнесергинском, Пышминском, Слободо - Туринском и Талицком районах сданы в эксплуатацию новые детские дошкольные учреждения в общей сложности на 3180 мест. Это значит, что больше трех тысяч наших ребятишек придут в красивые современные садики, ясли и комбинаты, будут разучивать там смешные стишки и милые детские песни, научатся рисовать, читать, лепить, делать еще тысячу разных интересных и нужных вещей. Все вновь построенные детские учреждения прекрасно оформлены, оснащены всем необходимым для воспитания, роста ребятишек, а в некоторых есть даже бассейны, где дети смогут плавать.

Вступили в области в строй и шестнадцать новых школ на более чем одиннадцать тысяч мест.

В Ачитском, Ирбитском и Нижнесергинском районах построены красивые, отвечающие всем современным требованиям клубы.

Появилась новая больница в Ивделе. А в Свердловске в предпраздничные дни комиссия проверила готовность одного из корпусов первой в области детской многопрофильной больницы. Хирургический корпус этого лечебного учреждения уже доделан, отделение для детей грудного возраста готовится к сдаче. Последняя очередь здания тоже близится к завершению. Эта больница построена на средства, заработанные во время коммунистических субботников и воскресников, то есть является самым настоящим подарком молодежи, всех жителей области детворе.

О. ПЕТРОВА.

Василий Орлов был подмастерьем на ткацкой фабрике в городе Орехово-Зуево. Татьяна Орлова, его жена, — ткачихой. Очень хорошей. Просто превосходной. Ее изделия хозяева фабрики послали на Всемирную выставку в Париж. Оттуда пришла грамота. Но прочитать ее Орлова смогла уже после Октябрьской революции — образования-то никакого.

Их сын Николай Васильевич Орлов — доктор медицинских наук, известный в стране курортолог, живет в Свердловске. За его плечами Институт детского коммунистического движения, Академия деткомдвижения, медицинский институт и вечерний институт марксизма-ленинизма. Две диссертации. Служба на Дальнем Востоке. Двадцать пять лет бессменного руководства Свердловским институтом физиотерапии и курортологии, одним из крупнейших институтов этого профиля в Советском Союзе, сотни научных статей, брошюр, книг и работа в городской больнице № 27, которая продолжается и сейчас.

ВОЖАТЫЙ

— Это то, что дал мне Октябрь, — говорит Николай Васильевич, — то, что он сделал для каждого из нас: образование, интересная работа, научный поиск...

И что еще важно лично для меня — Октябрь, революция, эта прекрасная эпоха научили меня любить людей.

Любить людей, трудиться для их блага — этому посвящена вся жизнь Николая Васильевича. Жизнь интересная, полная замечательных событий, больших забот и больших дел. Жизнь, которая может для всех нас быть примером того, как цельно нужно прожить ее, как последовательно идти к своей цели, сохранять юношескую энергию и неуспокоенность и еще — как быть полезным членом нашего социалистического общества.

— В январе 1923 года, когда мне было 15 лет, я вступил в комсомол. Ячейка была небольшая — всего 12 человек. Может быть, потому, что нас было мало, каждый считал, что если не он, то уж никто другой не в силах выполнить то или иное дело.

В 1924 году комсомолец Николай Орлов создал первый пионерский отряд в подмосковной деревне Большое Буньково.

— Как с первых дней своего пребывания в комсомоле мне была поручена работа со школьниками, так и занимался я ею всю свою пору комсомольской юности.

В стране проводилась большая работа по подготовке кадров вожатых. На Урале — в Свердловском, Пермском и Ирбитском педагогических техникумах открываются отделения пионерских работников. При Уралобкоме создаются школа вожатых и Институт детского коммунистического движения. Николай Васильевич Орлов — один из первых его основателей. А потом — слушатель Академии деткомдвижения имени Крупской.

Годы учебы отнюдь не были временем простого накопления знаний. По-прежнему были наполнены они делами по воспитанию пионеров, интересным трудом. Нештатная работа в редакции «Комсомольской правды», работа с иностранными молодежными делегациями, вожатый в Артеке — это немало.

Потом была работа заместителем директора свердловского научно-исследовательского Института деткомдвижения. Находился он на улице Розы Люксембург, 14. И вдруг... опять студенчество, опять учеба. На этот раз в медицинском институте. Почему именно там?

— Все очень просто. Я решил написать книгу о пионерском движении, обо всем, участником и очевидцем чего я был. Но для этого, на мой взгляд, надо глубоко разбираться в психологии, даже анатомии ребенка. Вот и решил поступить в мединститут. Меня приняли. Так в 27 лет я опять стал студентом. Вечерами работал.

...Идут годы и вместе с ними жизнь Николая Васильевича Орлова, теперь уже молодого коммуниста, врача. По заданию партии он отправляется на Дальний Восток, работает заведующим районной поликлиникой, а с 1941 года — военным врачом.

Годы жизни нашей страны, каждый из которых отмечен своими событиями и каждый из которых растил, закалял, формировал тех людей, что шли в ногу со своим временем, были достойны его. Для нас, молодых, это страницы славной истории. Для Николая Васильевича Орлова и его сверстников — это страницы жизни.

Год 1947-й. Только-только начинает подниматься из руин искалеченная войною страна. Главная забота партии и правительства — здоровье и благополучие ее народа. Поэтому так активно вместе с восстановлением разрушенных заводов, фабрик идет строительство жилья, культурных и оздоровительных учреждений.

— Я приехал с Дальнего Востока. Очень соскучился по своей семье, по городской жизни. Планов была масса, желания трудиться — еще больше. И вдруг вызывает меня научный руководитель Института физиотерапии и курортологии профессор Шефер и говорит:

— Придется тебе поехать в колхоз «Закаленный боец», что на Молтаевском озере (это в ста километрах на северо-восток от Свердловска), там колхозники по собственной инициативе грязелечебницу открыли.

Помоги наладить все, как подобает. Думаю, трех месяцев тебе хватит.

Николай Васильевич проработал в колхозе три года.

Это была первая в Советском Союзе грязелечебница, организованная в сельской местности. Интерес к ней был огромен. Поэтому прямо здесь провели конференцию, на которую съехались врачи из Тагила, Алапаевска, Верхней Салды, Каменска-Уральского, Свердловска. На конференции профессор Кушелевский, специалист по лечению ревматизма, сказал:

— То, что было недоступно 30 лет назад, стало реальностью. Потому что в нашей стране хозяином является народ, руководимый большевистской партией.

Эти слова были встречены аплодисментами тогда, в пятидесятые годы. Таким же горячим одобрением встретили бы их и мы, люди годов семидесятых. Сейчас у нас и для нас работают сотни, тысячи санаториев, домов отдыха. И многие из них — детище Николая Васильевича Орлова — врача, ученого, человека социалистического общества.

О. ИВАНОВА.

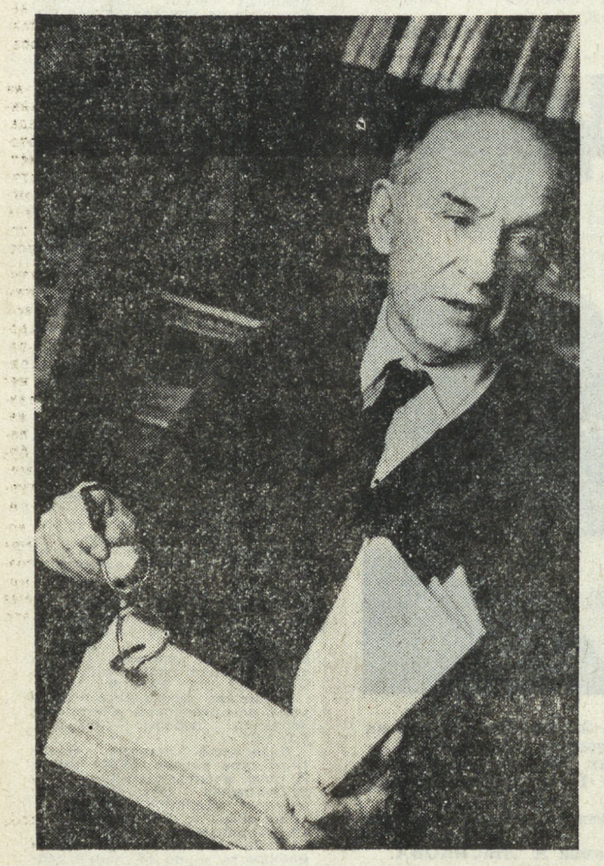

НА СНИМКЕ: Н. В. Орлов.
Снимок А. ЛЫСЯКОВА.

ЭТО НАШ, СОВЕТСКИЙ ЧЕЛОВЕК

КОГДА ГОРНИСТ «ЗОРЮ» ИГРАЕТ

ЕЙ ДВАДЦАТЬ ТРИ. Одноклассники ее, поступившие в пединститут сразу после школы, уже получили дипломы. Ей не повезло (поступила лишь с третьей попытки, на заочное отделение) и повезло в то же время: за плечами пять лет учительского стажа. Пять лет, пролетевших, как один миг. Потому что дети, если по-настоящему желать им добра, привязываются к тебе накрепко. И, став ребячьим верховодом, накрепко привязываешься к детям ты. А тогда уже не листай листочки календаря с надеждой, что можно выкроить личное время, удрать от ребят на танцы или в театр. Дети предательства не простят...

В школу она пришла не сразу. Вернее, не сразу стал ей детский коллектив родным. «Первая попытка» Татьяне Перовой не удалась, хоть и мечтала об учительском труде с малолетства. Этот год даже не значится в ее трудовой книжке, которую открывает несколько озадачивающая помета: «тростильщица завода резиновых технических изделий». Да, она ушла из школы. Ушла в цех, к маме. Когда не сразу находишь себя в жизни, самым простым кажется этот ход — по стопам родителей. Ей нравился цех, нравилась масштабность дела, но к станку Татьяна так и не смогла привыкнуть. Не смогла выразить себя в новом деле, полюбить его: «Я — заводная. А тут каждый день одно и то же».

Она действительно заводная. На день может предложить пионерскому активу школы столько дел, сколько иному классному руководителю не придумать, сидя над месячным планом. Ее любимое занятие — рыться в книгах и тут же на листе бумаги «сочинять», как она выражается, новые пионерские дела... Но в том, что она ушла с завода, виноват не только темперамент. Виновата совесть.

— Я почувствовала, что обманываю и себя, и людей. Поняла: мастером высокого класса не стану, а посредственностью мне быть никогда не хотелось. Не понимаю людей, которым все равно где работать — «Лишь бы больше платили», «Лишь бы ближе к дому», «Лишь бы не тяжело». Тяжело, по-моему, на любой работе, если ее толково выполнять.

Она ушла и засела за книги. Читала запоем, сутками, в надежде найти свою правду, а вместе с ней и себя. О чем только не передумала в эти дни. Думала о двух парнях, бывших студентах, кичливо, на весь трамвай обсуждавших свою «встречу»: «Диплом? Пусть лежит на полке. К старости пригодится. А пока опериться надо... Чем занимаюсь? Играю в кабаке. Столик в неделю идет. При желании можно больше... Счастливый, говоришь? Ну, счастье — мишура...» «Столик» — сто рублей. Ее заводская зарплата, когда она была еще учеником. Зачем людям такие деньги? «Опериться» — это что? — утонуть в шубах, коврах и пуховой перине? Тогда счастье действительно мишура. Счастье не надо путать с самодовольством.

В эти дни перепутья Татьяна поняла, наконец, в чем причина ее первой педагогической неудачи. Мало любить профессию вприглядку. Перечень профессий — не журнал мод, где, зная свои данные, можно выбрать фасон. Профессия — это работа. Это уровень опыта, знаний, квалификации, который можно приобрести только в процессе дела.

Она вспомнила свой побег из школы, где начинала пионерской вожатой, вспомнила своих горластых, непослушных мальчишек, подумала о том, что кто-то ведь все равно должен научить их уму-разуму, и стало до слез обидно за себя. Кто-то. А почему не я? Не умею, не знаю как? Но это же не причина. Надо суметь, надо научиться. И ребят в первую очередь надо научить работать над собой, воспитывать себя.

Август отсчитывал последние деньки. Появились на улице первоклашки — с цветами, в парадных фартучках. Смотрела на них восхищенно, улыбалась вместе с другими прохожими. А потом вдруг чувства переполнили, захлестнули счастливую улыбку: «Нет, не смогу без них ни за что!»

В школу, в которой начинала, не пошла. Пришла в свою родную, 44-ю. Предложили место старшей пионерской вожатой.

Через месяц пионерский актив школы заработал с утроенной энергией. Поражала изобретательность вожатой. Казалось бы, какой спрос может быть с первоклассников, им бы букварь осилить. Но нет. Помимо букваря и счетных палочек первоклашкам было предложено дело — интересное, увлекательное, в форме детской игры. Татьяна создала в школе октябрятскую флотилию «Славный». Каждая октябрятская группа — корабль со своим флагом, капитаном, своим курсом движения. В штабе флотилии — карта плавания, приказы и даже печать. Читаю приказ № 7, основательный, заверенный печатью и подписью Татьяны — главного кормчего:

«Приказываю:

Всем отрядам двигаться по маршруту: город Пионерск — город Комсомольск. К гавани Новогодней прибыть только с хорошими и отличными оценками. Каникулы в гавани провести с пользой, оказать помощь подшефным, детским садам, ветеранам труда...»

И дети горячо брались за дело. Ни один праздник не прошел в школе скучно, потому что был оговорен до деталей в приказах полюбившейся ребятам игры. Праздник 23 февраля они уже не могли провести дома. Флотилия прибывала в этот день в «гавань имени Советской Армии», где должен был состояться парад октябрятского флота с приглашением ветеранов войны, родителей, учителей. Командовать парадом ребята должны были сами.

Так рождалось у октябрят чувство ответственности за общее дело, чувство коллективизма, воспитывалось трудолюбие, человеческое достоинство. А казалось бы — игра. Сейчас самая большая радость Татьяны — это уверенность в своих воспитанниках. Они уже выросли. Учатся в шестом, сами «правят бал», то есть занимают в пионерской организации школы самые ответственные посты. Лена Базыль — председатель совета дружины, Света Ефремова — руководитель КИДа. А иначе, наверное, и быть не могло. Ни разу за пять лет их верховод, их любимый комиссар не изменила своему долгу: быть и в будни, и в праздники среди ребят.

Самая большая благодарность учителю — любовь и привязанность к нему учеников. Ребята зовут ее с уважением: «Наш комиссар».

— Дороже звания я не знаю,—говорит Татьяна. — Комиссар — душа, мысль, совесть коллектива. Мне кажется, если люди зовут тебя этим гордым именем, значит, они тебе верят — верят в твою доброту, человечность.

Самый счастливый день в моей жизни — первое сентября, когда на торжественной линейке горнист играет «зорю», когда, поднимаясь по школьной лестнице в зал, я слышу за спиной теплое: «Комиссар идет».

В. САНАТИН.

НА СНИМКЕ: Т. Перова.
Снимок автора.

Клуб интернациональной дружбы «Эхо» при школе № 2 Свердловска существует уже девять лет. О его деятельности мы уже писали. Членами клуба являются не только учащиеся этой школы, но и многие выпускники, ныне студенты, рабочие. Они по-прежнему продолжают переписываться со своими друзьями за рубежом через клуб «Эхо».

Вот какие письма получили недавно кидовцы школы № 2.

ПО ЛЕНИНСКИМ МЕСТАМ В ШВЕЙЦАРИИ

ЦЮРИХ. Здесь, на Шпигельштрассе, 14 В. И. Ленин и Н. К. Крупская жили в семье сапожника Каммерера с 21 февраля 1916 года по 2 апреля 1917 года. Именно отсюда Ленин выехал в революционную Россию. В 1926 году под окнами комнаты, где жил Владимир Ильич, по решению городского муниципалитета была установлена мемориальная доска.

(Фотохроника ТАСС).

И НА ЗЕМЛЕ, И В КОСМОСЕ—ДРУЗЬЯ

В НАШЕМ Амстердамском отделении общества «Нидерланды — СССР» состоялся большой праздник. Мы собирались там семьями на целый день. Программа праздника была посвящена 61-й годовщине Октября и 60-летию ВЛКСМ. О своих впечатлениях о Советском Союзе рассказали те, кому посчастливилось побывать в вашей стране. Мы посмотрели фильмы об Октябрьской революции, перед нами выступили ваши артисты. Вход был свободный. Мы надеемся привлечь много новых членов в наше общество. На сегодня это главная задача нашего общества.

Я, четырежды побывавший в вашей стране и имеющий там много друзей, особенно возмущаюсь, когда антисоветская пропаганда морочит голову нашим гражданам через эфир и печать. Есть еще немало людей, которые верят этим сказкам. Чем больше людей узнают правду о вашей стране, тем скорее идеи мира, дружбы, взаимопонимания и разрядки международной напряженности осуществятся на практике.

Я был гостем на Красной площади в Москве на параде в честь 30-летия Победы над немецким фашизмом. Да, парад был грандиозный. Никогда в жизни я не видел такой военной техники. Но там же я узнал, что вся эта техника предназначена для обороны страны, а не для нападения, как это нам стараются внушить. Нет у советских людей ненависти к другим народам и странам, нет у советского правительства планов захвата чужих земель. У вас и своих земель, и неосвоенных богатств хватит еще на сотни лет, а рук рабочих не хватает. Я всюду видел объявления: «Требуются...», тогда как у нас безработица!

Был я и в Ленинграде на демонстрации в честь 60-летия Октября. Все лозунги, плакаты и цифры говорили о том, чего достиг советский народ, какими трудовыми победами гордится. Вам все это понятно, а многие граждане нашей страны все представляют себе в другом свете. Поэтому переписка с вами и наша активная работа в обществе имеют очень большое значение для дела мира. Желаю вам успехов.

Максим ОДАУ, рабочий-коммунист, Амстердам, Голландия.

* * *

БОЛЬШОЕ спасибо за письмо, открытки и статью о вашей стране. Посылаю вам письмо и открытки о нашей жизни. В вашей стране уже более 60 лет назад произошла революция — нет капиталистов, банкиров и других богачей, которые эксплуатируют более бедные слои населения, выжимая из него последние «соки». У вас все дети и молодежь получают образование и специальности. Все это мы узнаем из ваших писем и от тех, кто учился в вашей стране.

У нас совсем недавно была другая обстановка. Хотя уже более 10 лет, как наша страна получила «независимость», но... белые хозяева не желают мириться с тем, что они потеряли. Они продолжают грабить и вывозят из нашей страны все, что можно. Коррупция наших лидеров тоже имеет большую роль. Наш народ переживает сейчас большие трудности. Инфляция достигла 140 процентов. Экономика страны в большом упадке. Нет транспорта. Очень мало машин для перевозки пассажиров и грузов (все они частные). Дороги плохие, никто их не ремонтирует и не строит. Санитарное состояние поселков и городов ужасное. Даже в столице грязь и мусор на улицах. Эти антисанитарные жилищные условия вызывают болезни сотен людей. Не хватает пищи. Хотя очень много продуктов питания, таких, как бананы, кофе, какао и многое другое, ежедневно вывозится за границу хозяевами. Сейчас объявили по стране операцию: «Каждый прокормит себя сам». Каждый человек должен что-то посадить и вырастить, чтобы быть сытым. Все это дело рук бывших хозяев и их прислужников, таких, как бывший правитель генерал Ачимпонт. Хотя его «сбросили» с трона и выгнали из правительства и страны, но влияние таких дельцов, как он, еще осталось. Хозяева разных предприятий стараются свои барыши переводить в банки Европы и Америки, надеясь использовать потом, если народ выгонит их из нашей страны. Наша промышленность производит только 4 процента продукции из-за недостатка сырья. А сырье все продолжают увозить за океан. За последнее время предпринимаются кое-какие меры против вывоза за границу. Такие меры, как повышение пошлины на товары, вывозимые за границу. Но это все полумеры.

Все, что мы узнали о вашей стране, все, что вам дал Великий Октябрь, — это единственный и верный путь к свету.

Пишите нам больше о ваших делах, вашей жизни. Каждое ваше письмо — искорка, которая раздувает костер в сознании моих друзей, которым я читаю ваши письма.

Аппети АДОМ, Гана.

* * *

Я ИЗУЧАЮ русский язык в обществе «Япония — СССР». Спасибо вам за книги и пластинки: Евгения Мартынова, Вишневской и Аллы Пугачевой. Я постараюсь выучить эти песни. Мы в обществе смотрим советские фильмы, встречаемся с советскими артистами и другими гостями общества. Мечтаю хорошо изучить русский язык и приехать в вашу прекрасную страну.

Передайте привет и поздравления всем члена КИДа «Эхо» с 61-й годовщиной Октябрьской революции. Напишите, что вы делали к празднику, как будет проходить демонстрация. Мы у себя в обществе тоже будем отмечать Октябрьский праздник.

Кёко ХОРАН, Токио, Япония.

* * *

ПОСЫЛАЕМ вам открытки с космонавтами З. Йеном и В. Быковским. Мы все в ГДР гордимся, что наш гражданин побывал в космосе с гражданином СССР. Это не просто волнующее событие, это важный исторический шаг, который стал возможен благодаря Великой Октябрьской революции. На протяжении истории русские и немцы были врагами. Еще наши с вами дедушки воевали друг с другом. А дети еще долго играли в «немцев и русских». Мы с вами живем в век мира и дружбы. Как это важно, чтобы он продолжался как можно дольше. Очень хочется, чтобы и наши будущие дети оказались друзьями. Вот уже восемь лет, как мы дружим и переписываемся с вами. Мы начали нашу переписку, когда нам было 10—11 лет, сейчас нам 18—19. Но наша личная дружба не остывает, а крепнет с каждым годом. Потому что наше немецкое государство ГДР дружит с Советским Союзом и идет по пути, указанному Октябрем.

Моника и Петро ЛОЗЕ, Потсдам, ГДР.

* * *

ПОЗДРАВЛЯЕМ вас с 61-й годовщиной Великой Октябрьской революции. Надеемся, вы подошли к этому празднику с хорошими показателями в учебе и труде.

Мы так же, как и вы, внесли заработанные деньги в Фонд мира.

Спасибо вам за марки о совместном космическом полете наших космонавтов по системе Интеркосмос.

Мы рады, что наша дружба на Земле подкрепилась рукопожатием в космосе. Желаем успехов. Ваши друзья.

Маргарита КРАТКА, «Клуб Младых приятелей СССР», Пльзень, ЧССР.

КНИГИ Л. И. БРЕЖНЕВА В ПОЛЬШЕ

В канун 61-й годовщины Великой Октябрьской социалистической революции, сыгравшей решающую роль и в судьбе Польши, вышли в свет на польском языке две книги воспоминаний Леонида Ильича Брежнева «Малая земля» и «Возрождение».

Этому изданию предшествовали многочисленные публикации отрывков и полного текста воспоминаний в ведущих газетах и журналах народной Польши, получившие большой общественный резонанс. И вот теперь польский читатель получил две со вкусом оформленные и богато иллюстрированные книги, относящиеся к важным этапам героической истории Страны Советов и ярким эпизодам биографии Генерального секретаря ЦК КПСС, Председателя Президиума Верховного Совета СССР Л. И. Брежнева.

Его воспоминания, подчеркивается в рецензии «Трибуны люду» 30 октября, показывают «меру великих усилий советских людей; их преданность Родине, стремление жить в мире. Они показывают также роль и значение партийно-политической работы среди людей и в коллективах».

— Мы гордимся, что нам выпала честь издать на польском языке «Малую землю» и «Возрождение», — заявил директор партийного издательства «Ксёнжка и ведза» Альфред Валэк, — тем более, что в эти дни «КИВ» отмечает свое 60-летие. На счету издательства более 10200 томов, но эти два — юбилейные — особо дороги нам. Символично и то, что они выпущены в тесном сотрудничестве с советскими коллегами — Агентством печати Новости, которое предоставило нам прекрасно подготовленный перевод этих воспоминаний на польский язык и помогло их ярко иллюстрировать документальными фотоснимками.

Е. АЛЕКСАНДРОВ, соб. корр. АПН.

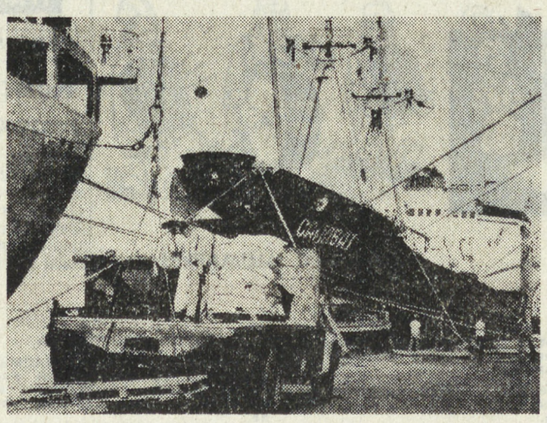

СРВ. Вступление Вьетнама в Совет Экономической Взаимопомощи с большим энтузиазмом было встречено трудящимися республики.

Быстрые и стабильные темпы роста экономики стран — членов СЭВ на протяжении почти тридцати лет и непрерывное повышение авторитета СЭВ на международной арене наглядно показывают, что сотрудничество в рамках этой организации становится все более важным фактором, с каждым днем приобретающим все большее значение для развития экономического потенциала стран — членов Совета.

Участие Социалистической Республики Вьетнам в деятельности СЭВ в качестве полноправного члена создаст дополнительные благоприятные условия для более эффективного использования имеющихся возможностей, будет способствовать осуществлению социалистической индустриализации и продвижению страны вперед к крупному социалистическому производству.

НА СНИМКЕ: советское торговое судно «Салават», доставившее народнохозяйственные грузы из СССР, в порту города Хошимина.

(Фотохроника ТАСС).

ПОБРАТИМЫ

В канун 61-й годовщины Великого Октября вступила в строй линия электропередачи напряжением 750 киловольт, протянувшаяся почти на тысячу километров по территории Советского Союза и Венгрии.

«Станция назначения — Альбертирша»... За все время своего существования тихая железнодорожная «пристань», расположенная в пятидесяти километрах от Будапешта, не знала такого потока грузов, как в эти три года, пока шла здесь стройка трансформаторной подстанции международной линии электропередачи Винница—Альбертирша. Составы, груженные электрическими машинами, стальными конструкциями, различными материалами, прибывали со всех концов республики, из ближних и дальних стран. На многих изделиях — фирменные знаки советских заводов, названия советских городов — Свердловска и Запорожья, Ленинграда и Москвы.

От станции до площадки высоковольтной подстанции рукой подать. Но когда груз весит 320 тонн, как, например, понижающий трансформатор, изготовленный на знаменитом будапештском заводе «Ганц-Маваг», и этот короткий путь становится необычайно трудным. Из Будапешта его привезли на специальном сверхмощном трейлере, а вот чтобы преодолеть этот короткий отрезок шоссе, дорогу потребовалось переложить заново.

«Сверхмощный», «сверхнадежный», «сверхвысокий»... В рассказе об уникальной энергетической трассе без подобных определений не обойтись. Достаточно сказать, что Венгрия будет второй после Советского Союза страной в Европе, которая приступает к эксплуатации линий электропередачи напряжением 750 киловольт. Электрический мост между Винницей и Альбертиршей позволит транспортировать из СССР электроэнергию не только в энергосистему самой Венгрии, но и в соседние социалистические государства. Это значительно уменьшит напряженность топливно-энергетического баланса Болгарии и ГДР, Польши и Чехословакии. Вот почему и они внесли свой вклад в строительство.

— Благодаря новой ЛЭП-750 наша республика сможет удвоить свой «электрический импорт» из СССР, — замечает начальник подстанции «Альбертирша» 38-летний инженер Аладар Кимпиан. — А кроме того, мы, специалисты, приобретем бесценный технический опыт...

Аладар Кимпиан ведет нас по открытой площадке, где вырос густой лес стальных порталов и мачт.

На стройплощадке полным ходом идут работы по рекультивации земли. Пока на ней властвовали машины и механизмы, почвенный слой, бережно снятый с площади в 28 гектаров, «отдыхал». Теперь его вернули на прежнее место. «Разобьем клумбы, посеем траву, — говорит Аладар Кимпиан. — В общем, будем равняться на соседей», — кивает он в сторону поселка, давшего свое имя подстанции.

— Наш поселок возник после войны, — рассказывает секретарь поселкового парткома Илона Матэ. — Когда-то здесь были две деревни — Альберти и Ирша. На их месте теперь кооперативы—«Свобода» и имени Димитрова. Первый славится на всю Венгрию урожаями пшеницы и кукурузы. Второй специализируется на животноводстве. Общими силами двух кооперативов на площади в тысячу гектаров заложен плодовый сад.

В поселке вырос многоэтажный дом энергетиков — будущий центр Альбертирши. «С тех пор как здесь началась большая стройка, — улыбается Илона Матэ, — Альбертирша стал местом паломничества энергетиков и журналистов».

— Хотим установить прямые и дружественные контакты с украинским городом Винница, — добавляет она. — Ведь мы теперь побратимы. Нас породнил электрический мост Винница-Альбертирша. Недаром наши названия пишутся вместе.

Ю. СИНЯКОВ, спец. корр. АПН.

ВПЕРЕД!

Мчатся годы,
как поезд скорый...
Зимний.
Смольный.
Семнадцатый год.
Сокрушительный
выстрел «Авроры» —
Созидательный
шаг
вперед.
На ветру наше знамя
вьется.
Продолжается наш
поход.
Мы —
грядущего
первопроходцы.
Вперед!

Борис ЕФРЕМОВ.

СТРАНИЦЫ ИСТОРИИ

ПЕРВЫЙ ОКТЯБРЬСКИЙ ПАРАД

28 октября 1917 года — аншлаги через всю первую полосу «Уральского рабочего»: «Да здравствует власть Советов революционной демократии! Да здравствует всеобщий демократический мир! Да здравствует русская, да здравствует международная социалистическая революция! Да здравствует III Интернационал!».

Екатеринбург встретил долгожданную власть Советов. Так стремительно и твердо сделала свои первые шаги по уральской земле Советская власть. И хоть не было кумача знамен, лозунгов и транспарантов, многотысячной демонстрации и внушительного парада, но это был праздник, первый советский праздник. Ему еще предстояло обрести свои краски и традиции...

Не пришлось пролетариям Урала отметить первую годовщину Октябрьской революции демонстрацией и парадом, ставшими сейчас традиционными. Екатеринбург был во власти колчаковцев, объединившихся с интервентами всех мастей, чтобы задушить молодую Советскую власть. В боях с контрреволюцией, в окопах, с оружием в руках пришлось встречать первую годовщину красного Октября рабочим Урала, чтобы вернуть на нашу землю праздник, первый Советский Праздник.

И он пришел. 6 ноября 1919 года. В Новом Городском театре (сейчас театр оперы и балета) — торжественное заседание.

В тот день площадь Кафедральная, на которой должна была состояться первая в Екатеринбурге октябрьская демонстрация и парад, обрела новое имя. А еще раньше, 13 октября 1919 года, проспект Главный был переименован в улицу Ленина.

И первый советский праздник начался парадом частей, расквартированных в Екатеринбурге. В стройных рядах шли и те, кто откликнулся в грозном 1918 году на воззвание Уральского областного комитета Социалистического союза рабочей молодежи: «Товарищи рабочая молодежь! Революция в опасности... Все в ряды Красной Армии! Все на защиту революции!» Это они в трудные для Советской республики дни ушли добровольцами, чтобы громить белоказачьи банды атамана Дутова, это они освобождали в июле 1919-го Екатеринбург.

«В стройном порядке бодро проходят войсковые части, проникнутые сознанием великой роли, возложенной на них революцией. На красных знаменах — лозунги на различных языках. Звуки «Интернационала» сливаются в одну общую грозную и величественную песнь победы. Немцы, венгры, русские, латыши и поляки — пролетарии различных стран и наций, одетые в серые шинели, сливаются в одну пролетарскую семью, грозно демонстрируют великую силу революции».

Так засвидетельствовал в газетном отчете безвестный летописец тот первый парад.

Первый военный парад. Войска в праздничном строю. Но громыхала еще война, огрызались недобитые враги.

«Призывные лозунги на плакатах, зовущие к победоносному завершению начавшейся великой борьбы, воззвания, разъясняющие роль начавшейся партийной недели — все это читается, поясняется и оживленно комментируется.

Расклеенные объявления, сообщающие о том, что нашими доблестными войсками взят Ишим, что черная реакция во главе с Колчаком продолжает откатываться в глубь Сибири, еще более поднимает настроение празднующих свою победу пролетариев».

(Из газетного отчета. 1919 г.).

А «Уральский рабочий» пестрел оперативными сводками «На красных фронтах» об успехах Красной Армии на западных и восточных направлениях. И крепла уверенность людей в том, что Советская Россия сумеет отстоять завоевания Октября.

«Часов в 11 кончается парад войск, и манифестация, как огромная извивающаяся лента, двинулась по Покровскому, переименованному в Малышевский проспект».

(Из газетного отчета).

«Просьба ко всем рабочим и солдатским организациям.

Товарищи! 9 ноября труппой отдела народного образования ставится новая коммунистическая пьеса «На заре нового мира», посвященная октябрьскому юбилею. В действии пьесы участвует поющая толпа с лесом красных знамен. Каждая рабочая и солдатская организация должна прислать группу своих статистов и певцов с красными или черными знаменами на генеральную репетицию... и на самый спектакль, а также свои хоры в полном составе.

Товарищи! Все, кому дорого празднование Красного юбилея, услышьте наш призыв!»

(Из извещения).

«С 5 ч. вечера начинается митинг-концерт на тему Октябрьской годовщины и партийной недели в следующих пунктах: Новый Городской театр, Верх-Исетский театр, Кинематографы «Колизей», «Рекорд», «Художественный», клуб им. Вайнера, клуб Социалистической молодежи, клуб Ленина...

С ноября во всех театрах, кинематографах, школах и детских садах — детские праздники с угощением. В Новом Городском театре для детей красноармейцев спектакль отдела социалистического обеспечения «Золушка».

...Билеты в театр и кинематографы распределяются октябрьской комиссией по рабочим организациям, школам, детским садам, а через культпросвет Армрезерва по красноармейским частям...».

(Из «Церемонии шествия 7-го ноября и порядка митингов и спектаклей в дни Октябрьских торжеств»).

61-ю годовщину отмечает Великий Октябрь. Но не стареет, а набирает новые яркие краски наш самый большой праздник. Сегодня по площади 1905 года снова в октябрьском параде пройдут мимо памятника В. И. Ленину воины Уральского гарнизона, наследники славы тех, кто шагал по брусчатке площади в далеком 1919-м.

Н. КУЛЕШОВ.

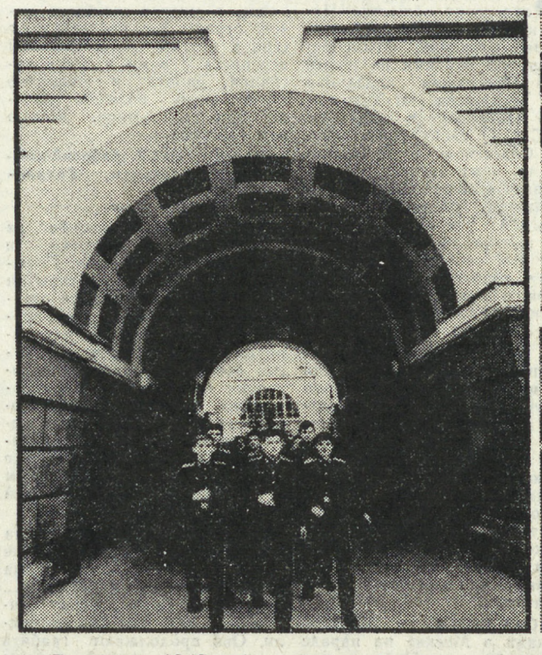

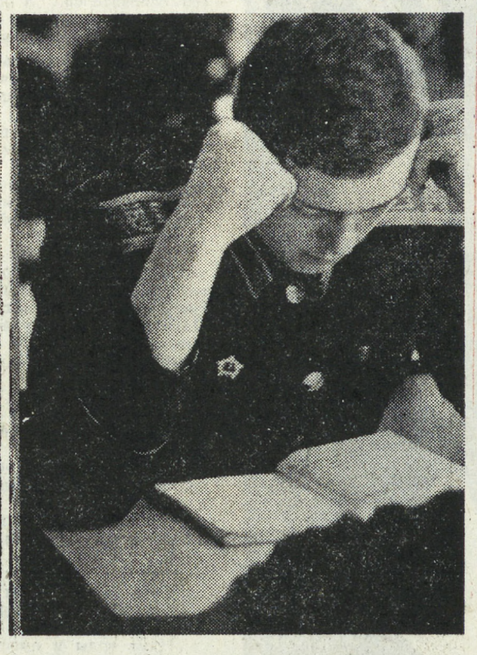

В грозном 1943-м было создано Свердловское суворовское военное училище, в декабре нынешнего года ему исполняется 35 лет. И с тех пор ни один Октябрьский парад не обходится без юных воспитанников училища. Они всегда открывают торжества на главной площади Свердловска — площади имени 1905 года. Печатают четкие шаги по брусчатке подтянутые, с военной выправкой ребята в черных шинелях. Гремит над площадью дробь барабанов — праздник начинается. Торжественный миг парада. Но есть, конечно, у ребят и свои будни: учеба, занятия. Растут будущие офицеры — наследники боевой славы уральцев. Сегодня они снова выйдут на площадь 1905 года, чтобы открыть военный парад.

НА СНИМКАХ: (слева) занятия начались; суворовцы на параде (в центре, вверху); на уроках английского языка со своими воспитанниками Анастасия Петровна Бутто, заслуженный учитель школы РСФСР (в центре, внизу); в читальном зале.

Снимки А. ЛЫСЯКОВА.

РЕПОРТАЖ ИЗ МУЗЕЯ

ПРИКОСНОВЕНИЕ К ПЛАМЕННОЙ ЖИЗНИ

В самом центре Горького среди разноцветья вывесок «Универмаг», «Сберкасса», «Одежда», «Продукты», «Соки» совершенно неожиданной выглядит табличка со старинной вязью букв с «ятями»: «Штемпельно - граверная мастерская М. И. Свердлова». Открываешь дверь и делаешь шаг в историю, видишь предметы, вещи, документы, которые уводят в восьмидесятые годы еще того, девятнадцатого века.

...Нехитрый инструмент, старинная конторка с раскрытыми приходно-расходными книгами, шрифтовая касса, рабочий стол. Все это расположилось в маленькой темной комнате в несколько квадратных метров. Здесь с 1881 по 1918 годы находилась мастерская М. И. Свердлова. Здесь же его сын Яков тайно печатал листовки, изготовлял штемпели и печати для партийных документов своих товарищей. На этот адрес приходила газета «Искра».

За мастерской — смежная жилая комната. По величине ничуть не больше прежней. Рукомойник, несколько табуреток, стол... Здесь с 1881 по 1890 годы жили Свердловы. Здесь 4 июня 1885 года родился Яков Михайлович. Крошечная комнатка, старая мебель — вещи, не более того, но в них—память, история о том, что нам дорого, о людях, именем одного из которых назван наш город.

«В первый период своей деятельности, еще совсем юношей, он, едва проникнувшись сознанием, сразу — и целиком отдался революции». Так писал Владимир Ильич Ленин о Якове Михайловиче. Так было. Уже в 1900 году, окончив четыре класса, Свердлов уходит из гимназии и поступает на работу в канавинскую аптеку. К этому времени относится его знакомство с канавинскими рабочими, с их жизнью, проблемами, которые перед ними стоят.

И уже через год Свердлов — активный член нижегородской организации РСДРП.

За молодым революционером ведется тщательное наблюдение. В ночь с 13 на 14 апреля 1903 года его арестовывают на квартире своего отца. Это был первый арест. Всего Свердлов 12 лет провел в царских тюрьмах и ссылках. Это за 34 года жизни!

Полугодовое заключение в нижегородском остроге. В музее хранится дверь от камеры № 7, в которой находился Яков Михайлович.

В августе освобождение. Вновь за дело. Вот еще один документ музея: «...состоящий под гласным надзором полиции мещанин Я. М. Свердлов ведет самые деятельные отношения со всеми поднадзорными лицами, он опасный пропагандист - революционер, человек самого вредного направления». Это слова из донесения нижегородского полицмейстера.

Оставаться в городе, где были получены первые навыки революционной борьбы, где сформировалось его большевистское мировоззрение, было опасно. Партия направляет Свердлова в 1904 году на работу в Поволжье, а летом 1905 — на Урал, где он возглавил работу всех местных комитетов.

Но Нижний Новгород не забыт. Он приезжает сюда, чтобы принять участие в подготовке вооруженного восстания, выступает на митингах. Для новгородских рабочих он по-прежнему один из их лидеров, главных организаторов борьбы. И поэтому, когда 16 марта 1919 года пришло известие о кончине Якова Михайловича Свердлова, газета «Нижегородская коммуна», орган Нижегородского губернского комитета РКП(б), Нижегородского губернского и городского Совета депутатов, вышла с траурной шапкой, полностью посвященная Свердлову. Она хранится в музее. «Вечная память стойкому борцу за права пролетариата, выхваченному бессмысленной смертью из наших рядов. Венком на твою могилу будет наша неустанная работа по углублению и закреплению начатого тобой дела»: — так говорилось в передовой статье.

О. ВАСИЛЬЕВА.

Горький — Свердловск.

МУЗЫКАЛЬНАЯ СТУДИЯ

ПЕСНЮ ПОЮТ СТОЯ

Есть у каждого народа такие песни, которые невозможно петь, вольготно расположившись в кресле, — кощунственно. Их слова и мелодия родились не за письменным столом, не за роялем — в борьбе за свободу, мир, справедливость. Из крови и боли, из самых высоких чистых порывов, на которые только способны человеческие мысль и сердце. Эти песни мы называем «политическими» и поем их стоя.

Но как вдохновенно, как прочувствованно и продуманно надо петь такую песню, чтобы не только певцы на сцене, но и зал выпрямился во весь рост. Чтобы все, кто ее слушает, почувствовали личную причастность к тому, о чем поет и к чему призывает эта яростная песня. Поняли: она и мы — в едином строю.

Тот, кто хоть однажды побывал на концерте ансамбля клуба политической песни Свердловского педагогического института «Баллада», знает это состояние души, эмоциональное напряжение по самому большому — гражданскому — счету.

Вот уже десять лет клуб под бессменным руководством Елены Владимировны Любавиной успешно занимается пропагандой политической песни. За этими сухими словами — «занимается пропагандой» — огромная работа по формированию репертуара, трудные репетиции, стремление быть в курсе всех политических событий в мире.

Концерты «Баллады» нельзя даже назвать обычными концертами: объявляется номер, потом следует исполнение... Каждому выступлению предшествует политинформация, рассказы об авторах песен, каждая песня — отклик на «горячее» событие. Нет, не просто — «быть в курсе», но ощущать пульс планеты как биение своего собственного сердца. Выстрадать песню.

Большинство участников «Баллады» — студенты факультета иностранных языков. Ребята вместе с руководителем сами отыскивают песни и сами их переводят — с английского, французского, немецкого, испанского. И разноязыкие песни становятся близкими и понятными каждому: английская «Грохот бомбы» и чилийская «Объединенный народ непобедим!», французская «Скоро ль настанет день, товарищ?» и кубинская «Я дарю тебе песню»...

В «наградном списке» «Баллады»: Почетные грамоты ЦК ВЛКСМ и обкома комсомола, Почетный диплом Международного союза студентов, дипломы лауреатов Всесоюзных фестивалей политической песни в Риге и Тольятти в 1975, 1976, 1977, 1978 годах. С 1974 года «Баллада» — обладатель приза имени Виктора Хары, учрежденного обкомом комсомола. В маршрутах поездок «Баллады» были БАМ и комсомольские стройки Дальнего Востока...

«Баллада» — не только единственный, пожалуй, в своем роде методический центр по вопросам политической песни, но — и самое главное — Воспитатель. Каждый сентябрь сюда приходят первокурсники. Но в ансамбль не возьмут просто за «ах, какой чудный голос!», хотя музыкальная культура «Баллады» очень высока. Не возьмут, если в твоей «зачетке» тройки, если твои человеческие принципы не соответствуют благородной норме.

...Пела в ансамбле одна девушка: приятный голос, музыкальна. Но вот как-то раз попросила: «Скажи, что я не смогу быть на репетиции, сочини что-нибудь...» И еще раз, и еще... Очень скоро ей пришлось уйти из «Баллады» — не потому, что пропустила несколько репетиций, а потому, что смогла обмануть товарищей. Ее не исключали, она ушла сама, поняла: здесь ее в друзья не возьмут.

Но тот, кто пришел в клуб и остался в нем, как Лена Гаценко, Сережа Шабалов, Валентина Шуховцева, Ирина Низова, Таня Соромотина, Таня Тебенева, Алеша Тренихин и другие — дорожат им, словно близким человеком.

...Факультетское здание ремонтируют. Пахнет краской, пол закапан известкой. А в одной из аудиторий — песня: «...И останутся, как в сказке, как манящие огни, штурмовые ночи Спасска...» Как здорово звучала здесь эта старая песня гражданской войны, до сих пор остающаяся политической, до сих пор — в нашем арсенале... Как азартно пели ее ребята — им важно не только слышать партнера, но и видеть его лицо, переживать песню вместе.

У этих ребят уже вошли в кровь жажда деятельности, желание сделать все возможное, чтобы песней, которой «болит» их сердце, «заболел» и другой, и третий, и четвертый. Идет репетиция, а завтра предстоят два концерта, один из которых незапланированный, и объявили о нем только что, поздним вечером. Ни нытья, ни «охов»: «Ой, а я завтра не могу...» «Мы должны быть готовы к этому, — говорит руководитель, — митинг, надо выступить — значит, выступим. Ведь мы — клуб политической песни».

«Мы, люди далекой страны, рожденные между морем и горами Чили, со всей любовью и искренностью говорим революции Ленина: «Да здравствует славное 60-летие твоей жизни!» — так поздравляли в прошлом ноябре «Балладу» участники ансамбля политической песни «Лаутаро» — чилийские студенты, которые учатся в Москве. А сегодня в почтовом ящике «Баллады», наверное, уже лежат поздравления от друзей по общему делу пропаганды политической песни и интернациональному воспитанию молодежи — из Москвы и Тольятти, из Риги, из Омска, Хабаровска, Набережных Челнов, Йошкар-Олы, из ГДР — отовсюду, где звучит песня, которую поют стоя.

К. ОСИПОВА.

ХУДОЖНИК КЛУБА им. 1 АПРЕЛЯ В ПРАЗДНИЧНОЙ КОЛОННЕ ДЕМОНСТРАНТОВ

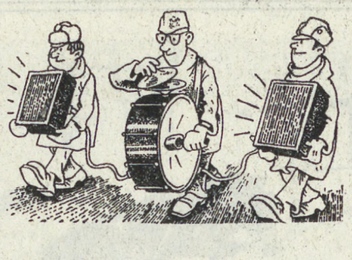

Рисунки С. АШМАРИНА.

ДОБРЫЙ ДЕНЬ, УРАЛЬЦЫ!

ПАМЯТЬ

Комсомолке-герою

Заводской комитет ВЛКСМ ВИЗа установил мемориальный памятник героине Полежаевой. Одна из первых комсомолок Верх-Исетского завода в период колчаковщины находилась в подполье, была связной партийных организаций Екатеринбурга, Тюмени и Омска. В 1919 году погибла.

Н. СОБОЛЕВА.

ПРАЗДНИК

Запомнится навсегда

Накануне 61-й годовщины Октября в Свердловском театральном училище состоялся праздник. Он открылся театрализованной композицией, в которой интересно отразилась история нашего комсомола.

Ее поведали комсомольцы — герои гражданской и Отечественной войн, целинники и наши современники. В образах этих людей выступили студенты училища В. Буркевич, А. Попов, А. Аюпов и многие другие.

На вечере были торжественно отмечены комсомольцы, активно участвующие в общественной жизни города, училища. Это—профорг училища А. Алексеев, секретарь комсомольской организации СТУ В. Козюк, комсомольцы М. Перминов, М. Налимова, А. Тарасов, Л. Шахова, С. Анисимова и многие другие.

Им были вручены Почетные грамоты ЦК ВЛКСМ, РК ВЛКСМ, комсомольской организации училища...

А потом каждый курс сделал свой творческий подарок, посвященный 61-й годовщине Октября, юбилею ВЛКСМ. Будущие актеры читали стихи, танцевали, исполняли песни...

С. ГАМОВ.

спорт

◆ **ХОККЕЙ.** ВЫСШАЯ ЛИГА

СТУПЕНЬКОЙ ВЫШЕ

Открыв девятнадцатый тур чемпионата страны победой над «Салаватом Юлаевым» (3:0), свердловский «Автомобилист» ожидал, как развернутся события следующего дня, когда на лед вышли остальные команды. Особый интерес для свердловчан представляли их соседи по турнирной таблице. Казалось, что после разгромной победы в Ленинграде над местными армейцами (11:3) торпедовцы Горького не упустят случая пополнить свой список побед, включив в него и дебютанта высшей лиги киевский «Сокол», который волжане принимали в последнем туре. Однако дебютант сыграл очень точно, дружно и наказал хозяев льда за излишнюю самонадеянность, выиграв встречу — 4:2 (2:0, 2:1, 0:1).

Армейцы Ленинграда выступали в Риге. Матч оказался не только упорным, но и изобиловал грубостью и нарушениями правил. Особенно в этом преуспели ленинградцы, которые набрали 30 минут штрафного времени, включивших в себя такой «букет», как 10-минутное удаление Дроздецкого за недисциплинированное поведение и удаление его до конца игры за нападение на судью, двухминутный штраф, полученный старшим тренером ленинградского СКА Н. Пучковым за вмешательство в действия судьи, штраф на вратаря армейцев Никонцева, сыгравшего недозволенным приемом, плюс к этому «обычные» штрафы. Матч был трудным и принес победу рижским динамовцам — 3:2 (1:0, 0:2, 2:0).

Поражение армейцев Ленинграда поставило их на последнее место в турнирной таблице, оно дало возможность «Автомобилисту» подняться на одну ступеньку и занять одиннадцатое место.

Важную победу одержал на своем поле челябинский «Трактор», который уверенно переиграл москвичей из «Крыльев Советов», не знавших шесть туров подряд поражений, счет матча 6:2 (3:1, 2:1, 1:0).

В Москве динамовцы принимали воскресенский «Химик» и добились победы — 6:3 (1:2, 4:1, 1:0).

Положение команд после 19-го тура таково: ЦСКА имеет 32 очка, московское «Динамо» — 25, «Крылья Советов» — 23, рижское «Динамо», «Химик» и «Спартак» — по 20, «Трактор» — 19, «Торпедо» — 18, «Сокол» — 14, «Салават Юлаев» и «Автомобилист» — по 13, ленинградский СКА — 11 очков.

До окончания второго круга командам осталось провести по три игры.

Н. БОРИСОВ.

◆ **ФУТБОЛ.** ПЕРВАЯ ЛИГА

ПУТЕВКИ ПОЛУЧЕНЫ

Команды первой лиги закончили 41-й чемпионат страны. Свердловские уралмашевцы провели свой последний матч сезона в Запорожье с футболистами «Металлурга». Последний гол сезона забил лучший бомбардир свердловчан Федор Васильченко, это был и заключительный гол поединка. Он явился престижным для уралмашевцев, так как к этому времени в воротах Леонова побывало три мяча. Итак, поединок в Запорожье выиграли хозяева поля — 3:1. Такой исход встречи передвинул свердловских футболистов на одну ступеньку вниз и определил им в итоге чемпионата семнадцатое место.

За тур до этого стали известны обладатели двух путевок в высшую лигу — куйбышевские «Крылья Советов» и армейцы Ростова-на-Дону, набрав по 54 очка, стали недосягаемыми для других команд. В последнем матче сезона они встретились между собой, уже решив основную задачу, вопрос был чисто престижный: кто займет в нынешнем чемпионате первое, а кто второе место. Игра проходила в Куйбышеве, она закончилась убедительной победой хозяев поля — 4:1.

Самым ответственным матчем заключительного тура была встреча в Минске, где местные динамовцы принимали львовские «Карпаты». Обе команды боролись за третью путевку в высшую лигу. Львовяне устраивали и ничья, минчане — только победа, которой они и добились со счетом 3:0.

Итак, путевки на следующий сезон в высшую лигу получили: «Крылья Советов» (Куйбышев), СКА (Ростов-на-Дону) и «Динамо» (Минск).

В последнем туре зафиксированы такие результаты: «Торпедо» — «Кузбасс» — 2:0, «Кубань» — «Таврия» — 1:0, «Жальгирис» — «Нистру» — 0:0, СКА (Од) — «Шинник» — 1:0, «Спартак» (И-Ф) — «Динамо» (Л) — 3:2, «Терек» — «Памир» — 3:3, «Спартак» (Ор) — «Колхозчи» — 2:0.

Н. МАКАРОВ.

Редактор И. МАЛАХЕЕВ.

НАШЕ СПРАВОЧНОЕ БЮРО

ТВ

Среда, 8

«ВОСТОК»

8.00 — МОСКВА. Новости.
8.20 — Утренняя гимнастика.
8.40 — «Родина моя». Стихи советских поэтов в исполнении школьников.
9.10 — Премьера документального фильма «Дорога к счастью»
10.00 — «Веселые нотки».
11.00 — Труженики промышленности и сельского хозяйства — лауреаты Государственных премий СССР 1978 года.
12.00 — Концерт Государственного академического русского народного оркестра имени Н. Осипова. Солистка — народная артистка СССР Г. Олейниченко.
12.30 — Впервые на экране ЦТ. Художественный фильм «Мальчишку звали капитаном».
13.55 — Лауреаты Государственных премий СССР 1978 года в области науки и техники.
14.55 — Премьера фильма-концерта «С чего начинается Родина...»
16.30 — «Клуб кинопутешествий». Ведущий—Ю. А. Сенкевич.
17.30 — Новости.
17.50 — Программа мультфильмов: «Наш добрый мастер», «Пирожок», «Рекс-домосед».
18.20 — На арене цирка.
19.05 — Зарубежные гости Москвы.
19.25 — Телевизионный театр миниатюр «13 стульев».
20.30 — «Время».
21.00 — Концерт артистов оперетты
22.00 — «Лес». Документальный телефильм.
22.50 — Новости.

ВТОРАЯ ПРОГРАММА

11.00 — «60 лет ВЛКСМ». Репортаж со Всесоюзной художественной выставки в Центральном выставочном зале.
11.30 — Творчество народов мира.
12.00 — «Прильнуть и забыть». Документальный телефильм.
12.30 — Советы и жизнь.
13.00 — Театр юного зрителя. «Емелино счастье». Спектакль Центрального детского театра.
14.30 — «Человек. Земля. Вселенная».
15.15 —С. Прокофьев. Кантата «К 20-летию Октября» для хора и оркестра.
16.00 — Чемпионат СССР по хоккею. «Спартак» — «Автомобилист» (Свердловск).
18.25 — Программа документальных фильмов.
18.55 — Вечер поэзии.
20.15 — Концерт артистов балета.
20.45 — «Кинопанорама». Ведущий — кинокритик Г. А. Капралов.
22.15 — Свердловск. «За час до рассвета». Художественный фильм. 2-я серия

РАДИО

СРЕДА, 8 НОЯБРЯ

6.00 — Передачи из Москвы.

АКАДЕМИЧЕСКИЙ ТЕАТР ОПЕРЫ И БАЛЕТА им. А. В. ЛУНАЧАРСКОГО

Сегодня и 8-XI ПРАЗДНИЧНЫЕ КОНЦЕРТЫ Начало в 20 час.
9-XI утром ЕВГЕНИЙ ОНЕГИН
вечером СЛУЖАНКА-ГОСПОЖА-КАРМЕН-СЮИТА

СЕГОДНЯ В КИНОТЕАТРАХ:

ОКТЯБРЬ — Строгая мужская жизнь.
СОВКИНО — Целуются зори.
УРАЛ — Карпаты, Карпаты... Зеркало. Белые волки.
СТРЕЛА — Странная женщина (две серии).
СОВРЕМЕННИК — Доброта. Пираты Тихого океана.
Им. МАЯКОВСКОГО — Повесть об абхазском парне.
МИР — Строгая мужская жизнь.
ЗАРЯ — Игра без ничьей. Волга-Волга.
КОМСОМОЛЕЦ—Не может быть. Легенда о старом полке.
БУРЕВЕСТНИК — Строгая мужская жизнь.

ПОГОДА

8—9 ноября по области ожидается переменная облачность, местами небольшой снег, слабые метели, слабый гололед, ветер северо-западный, 5—10 метров в секунду. Температура воздуха ночью 2—7 градусов холода, днем 1 градус тепла—4 градуса холода, на дорогах гололедица.

Звоните: Редактор — 51-28-61. Зам. редактора — 51-38-75. Ответственный секретарь — 51-74-67. Секретариат — 51-47-26 и 58-95-48. Отдел рабочей и инженерной молодежи — 58-96-11. Отдел коммунистического воспитания — 51-60-33. Отдел комсомольской жизни и молодежных проблем — 58-92-41. Отдел сельской молодежи — 51-34-22. Отдел военно-спортивный — 51-39-09. Отдел учащейся молодежи — 58-93-89. Отдел литературы и искусства — 51-28-32. Отдел информации — 51-16-81 58-92-37. Отдел писем —51-56-69. Фотокорреспондент — 51-38-28.

Пишите: 620219 Свердловск ГСП 153, ул 8 Марта 8 Редакция газеты «На смену!».

НС 20685 Заказ № 7846 Тип. изд-ва «Уральский рабочий», г. Свердловск, проспект Ленина, 49. Индекс 53800. Тираж 150.000.