ПРОЛЕТАРИИ ВСЕХ СТРАН, СОЕДИНЯЙТЕСЬ!

НА СМЕНУ!

ОРГАН СВЕРДЛОВСКОГО ОБКОМА ВЛКСМ

ГАЗЕТА ОСНОВАНА 18 ИЮНЯ 1920 ГОДА

№ 217 (10848) ◆ СРЕДА, 1 НОЯБРЯ 1978 г. ◆ ВЫХОДИТ ЕЖЕДНЕВНО, КРОМЕ ВОСКРЕСЕНЬЯ И ПОНЕДЕЛЬНИКА ◆ Цена 2 коп.

Юноши и девушки! Упорно овладевайте знаниями, воспитывайте в себе высокую идейность! Учитесь жить, работать и бороться по-ленински, по-коммунистически!

(Из Призывов ЦК КПСС к 61-й годовщине Великой Октябрьской социалистической революции).

СЕГОДНЯ В НОМЕРЕ:

2-я стр.

◆ РАССКАЗЫВАЕМ О КОМСОМОЛЬСКО-МОЛОДЁЖНОМ КОЛЛЕКТИВЕ ВЛАДИМИРА КИЛЬЯНОВА С КАЧКАНАРСКОГО ГОРНО-ОБОГАТИТЕЛЬНОГО КОМБИНАТА

4-я стр.

◆ ГОЛОСА МОЛОДЫХ ПОЭТОВ

61-Й ГОДОВЩИНЕ ВЕЛИКОГО ОКТЯБРЯ — НАШИ ТРУДОВЫЕ ПОДАРКИ!

НА КАЛЕНДАРЕ — ГОД 1979-й

22 комсомольско - молодежных коллектива трудятся в цехе холодной прокатки ВИЗа. Первое место среди них по праву занимает бригада старшего резчика Е. Бурдова. План трех лет пятилетки бригада выполнила ко дню открытия Всемирного фестиваля молодежи и студентов в Гаване. Сейчас на их трудовом календаре год 1979-й.

По плечу бригаде оказалось и соревнование с комсомольско - молодежными бригадами города, которое проводилось в честь 60-летия ВЛКСМ. Бригада — в числе призеров. Им вручен памятный вымпел и почетный диплом. Сейчас на лицевом счету бригады 8300 рублей экономии, более двух тысяч тонн сверхпланового металла.

О. МОЛЧАНОВА.

ВАХТА НАЗЫВАЕТ ПОБЕДИТЕЛЕЙ

Октябрь объявили месяцем наивысшей производительности труда комсомольцы сборочного цеха Уралвагонзавода.

Сегодня, как и вчера, впереди идут комсомольско-молодежные бригады Николая Чекунова, Владимира Кащеева, Николая Чернышова. Отлично трудятся в эти дни слесари - сборщики Виталий Шузинов, Владимир Брагин, Анатолий Щекин, Владимир Ватутин, слесари-электромонтажники Юрий Поздняков и Владимир Елизаров, слесарь - сборщик Владимир Жиделев.

В автоматно - револьверном цехе победительницей вахты в честь 60-летия ВЛКСМ стала комсомолка шлифовщица Валентина Гробова. 150 процентов — такова ее рекордная норма выработки.

Среди победителей почетной вахты — комсомольско-молодежные бригады Ирины Степановой и Галины Николенко.

С опережением графика работают сегодня групкомсорг крановщица Татьяна Садовская, чистильщик Александр Топоров, электрики Юрий Вахарский и Василий Овчинников.

Т. РАЕВА.

ЛУЧШИЕ НА МАГИСТРАЛИ

С большим подъемом работает в эти дни комсомольско - молодежный коллектив машинистов тепловозной тяги локомотивного депо станции Егоршино. Два года назад этой микроколонне было присвоено имя XXV съезда КПСС. С честью несет почетное звание коллектив. По итогам работы за полугодие руководством Свердловской железной дороги и дорпрофсожем ему присвоено звание «Лучшая комсомольско - молодежная колонна магистрали».

Соревнуясь за достойную встречу юбилея ВЛКСМ, тепловозники брали обязательство сэкономить 4 тонны дизельного топлива. Экономия составила 6.2 тонны. На этом топливе проведено дополнительно 5 поездов.

Э. ПАНФИЛОВ.

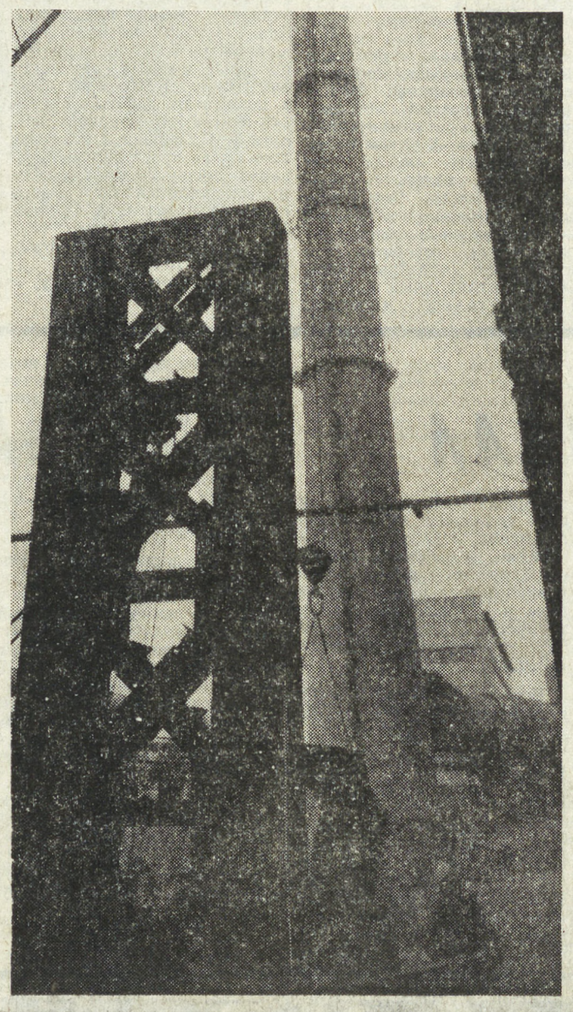

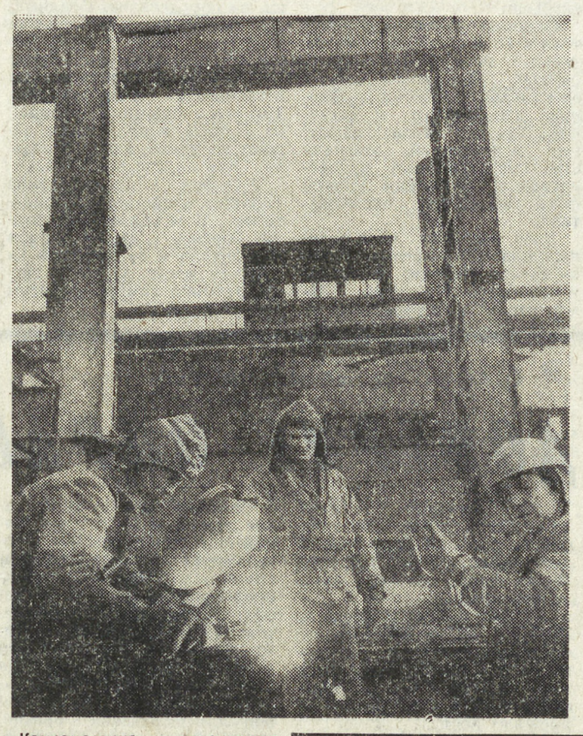

Комсомольско - молодежная бригада кавалера ордена Ленина Л. А. Новокшонова из треста «Уралстальконструкция» возводит корпус очистки и смазки изложниц конверторного цеха НТМК.

Благодаря слаженности в работе и большому опыту бригадира, а он принимал участие во всех комсомольских стройках Нижнего Тагила, бригада перевыполняет плановое задание и сдает объекты с отличным качеством.

НА СНИМКАХ: монтажники из бригады Новокшонова: (слева направо) Илькам Нуриев, Владимир Макаров, Яков Малов.

Снимки В. ЧЕКАСИНА.

ТОРЖЕСТВЕННОЕ СОБРАНИЕ УЧАСТНИКОВ ПАРАДА

31 октября в Кремлевском Дворце съездов состоялось торжественное собрание участников предстоящего военного парада войск Московского гарнизона на Красной площади, посвященного 61-й годовщине Великой Октябрьской социалистической революции.

Выступивший на собрании командующий войсками Московского военного округа генерал армии В. Л. Говоров подчеркнул, что военный парад является смотром высокой боевой выучки наших Вооруженных Сил, их постоянной готовности к защите завоеваний Октября, яркой демонстрацией выполнения воинами требования Конституции СССР о защите социалистического Отечества как священной обязанности каждого гражданина Страны Советов.

Участники торжественного собрания с большим воодушевлением приняли приветственное письмо Центральному Комитету КПСС, товарищу Л. И. Брежневу. (ТАСС).

ПОЗДРАВЛЯЕМ!

Бюро ЦК ВЛКСМ рассмотрело представления Комиссии ЦК ВЛКСМ по премиям Ленинского комсомола в области литературы, искусства, журналистики и архитектуры и приняло постановление. Среди лауреатов премии Ленинского комсомола 1978 года ансамбль танца учащихся профессионально - технических учебных заведений г. Свердловска, руководимый А. П. Поличкиным.

Недавно наша газета рассказывала об этом замечательном коллективе как лауреате премии обкома ВЛКСМ 1978 года. И вот новая победа. Высокая оценка ко многому обязывает.

Поздравляем коллектив ансамбля с присуждением ему премии Ленинского комсомола 1978 года. Желаем новых творческих достижений.

БЛАГОДАРНОСТЬ

Свердловский областной комитет ВЛКСМ благодарит организации, учреждения, творческие коллективы — всех, принявших участие в подготовке и проведении праздничных мероприятий, посвященных 60-летию Ленинского комсомола, в Свердловске.

ОБКОМ ВЛКСМ.

ЭКСПОНАТЫ В МОСКВЕ

Большой интерес посетителей Центральной выставки научно-технического творчества молодежи, проходящей в Москве, вызывает опыт работы Уральского ордена Трудового Красного Знамени политехнического института им. С. М. Кирова. В экспозиции — ионообменная установка для очистки кобальтовых растворов. Ее применение позволяет эффективно удалять из кобальта примеси меди, тем самым резко улучшая качество готового металла. Специалисты отмечают оригинальный принцип работы установки, получаемое при ее внедрении упрощение технологической схемы, ликвидацию различных потерь. Активное участие в разработке приняли аспирант В. И. Скороходов, студенты В. Илатовский и Н. Лукиных. Под руководством профессора И. Ф. Худякова молодые ученые настойчиво разрабатывали варианты, тщательно анализировали опыты, отдавая этой работе все свои знания, талант, силы. И — закономерный успех. Экономический эффект от внедрения установки превышает 300 тысяч рублей.

А. ЛЕГКИЙ.

ИДУТ ОТЧЕТЫ И ВЫБОРЫ

В комсомольских организациях области продолжаются отчетно-выборные комсомольские собрания. Комсомольцы и молодежь подводят итоги сделанному, намечают новые планы, выступают с интересными предложениями. Сегодня мы публикуем сообщения с отчетно-выборных собраний, прошедших в Серове.

ВМЕСТЕ С РЕБЯТАМИ

Хорошо известна в Серове комсомольская организация средней школы № 19. Ребята вышли победителями в городском соревновании школьных комсомольских организаций. И в этом немалая заслуга их старших товарищей — комсомольцев-учителей. О том, как активизировать свою работу, о результатах шефства вели они разговор на отчетно-выборном собрании.

Нет сомнения, что планы вскоре воплотятся в дела. А пока хочется рассказать о том, что уже сделано. С помощью комсомольской учительской организации здесь созданы клуб интернациональной дружбы, музей А. К. Серова, научное ученическое общество. Комсомольцы-школьники имеют 100-процентную успеваемость, а каждый третий учится только на четверки и пятерки.

Много полезного сделали комсомольцы-учителя во время пятой трудовой четверти. Они возглавили лагерь труда и отдыха при школе. Ребята работали в ателье «Силуэт», на ферросплавном заводе, отремонтировали школу, занимались благоустройством. Всего ими заработано около двух тысяч рублей.

«Продолжать и совершенствовать совместную работу с комсомольцами - учащимися», — записано в решении отчетно-выборного собрания учительской комсомольской организации средней школы № 19.

РУБЕЖИ ЛИДЕРА

Комсомольцы центральной лаборатории автоматики ферросплавного завода были инициаторами социалистического соревнования за достойную встречу 60-летия Ленинского комсомола. С гордостью говорили они на отчетно-выборном собрании, что с честью выполнили свои социалистические обязательства. Неоднократно коллектив выходил победителем этапов общезаводского соревнования. Каждый комсомолец выполняет плановое задание на 110—115 процентов. Об этом сообщил нам секретарь комсомольской организации Сергей Перетягин.

СТАЛИ ДОНОРАМИ

На отчетно-выборном собрании магазина № 82 Серовского торга, где секретарем комсомольской организации Наташа Поскребышева, комсомольцы решили стать донорами. Эту инициативу поддержали и другие молодые работники торга. Уже около полусотни комсомольцев безвозмездно сдали кровь на донорских пунктах.

УСПЕХ КОММУНИСТА

Год назад комсомольцы городской медсанчасти имени А. К. Серова избрали своим вожаком молодого коммуниста врача Татьяну Полежаеву. И не ошиблись: жизнь комсомольской организации заметно оживилась. Об этом говорили все, кто выступал на отчетно-выборном собрании.

Состоялись конкурсы на лучшего участкового врача и лучшую медицинскую сестру. Начала работать художественная самодеятельность. Комсомольцы оформили материалы по истории своей первичной организации — а ведь медсанчасть имени А. К. Серова имеет уже полувековую биографию. 50 молодых медработников, пришедших в коллектив в уходящем году, — и среди них 22 с высшим образованием — прошли торжественный ритуал посвящения, придуманный ребятами. И, самое главное, теперь уже мало кто вспоминает прежде «непогрешимую», «объективную» причину сорванных собраний и других неудач — разбросанность комсомольцев по отдаленным поликлиникам и больницам. Интереснее стали жить комсомольцы.

Работа комитета ВЛКСМ за отчетный период единогласно признана удовлетворительной. Секретарем комсомольской организации вновь избрана Татьяна Полежаева.

ТВОЯ КОМСОМОЛЬСКАЯ УЛИЦА

И ДЕЛАТЬ ЖИЗНЬ ПРЕКРАСНЕЙ

Улицы моего города. Каждая со своим лицом, своей историей. Их нельзя перепутать, нельзя не узнать. Деловитость улицы Свердлова, тишина и аромат цветущей сирени на улице Розы Люксембург, суматоха улицы Вайнера, простор, красота проспекта Ленина — все это по-своему привлекательно и любимо каждым из нас. А в последние месяцы заметно преобразилась, похорошела еще одна улица Свердловска — Комсомольская. В апреле этого года комсомольские активисты Кировского района выступили с инициативой: они призвали все комсомольские организации города взять шефство над объектами, носящими имена комсомольцев или связанными с историей молодежного движения. Почин понравился. Он был подхвачен по всей области. Это движение комсомолия Урала посвятила юбилею своей организации.

Подошло время подводить итоги, оценивать свою работу. Прежде всего слово тем, кто был инициатором этого интересного дела. Сергей Пузин, инструктор Кировского районного комитета ВЛКСМ:

— Выступая с почином, мы и не предполагали, что он будет подхвачен с таким энтузиазмом и так широко. Комсомольцы всех крупных организаций, предприятий и учреждений нашего района сразу принялись за дело. На заседании бюро Кировского районного комитета ВЛКСМ мы распределили участки, обязанности каждой из групп, наметили, что они должны сделать. Создали штаб, который должен был координировать все действия. В него вошли секретари райкома и комсорги крупных организаций и предприятий района.

Вот план. Большой лист ватмана, расчерченный на аккуратные части. На нем обозначены пересечения улиц, здания, скверики, газоны, пешеходные дорожки. Внизу условные обозначения, показывающие, где что надо сделать. Тут разбить цветник, там оформить стенды, в этом месте навести чистоту. Сначала в этом плане были только чистые, пустые квадратики. Сегодня они заполнены почти все. Потому что благоустроено девятьсот квадратных метров улицы Комсомольской. В газонах ее высажено около ста деревьев и кустарников. Отработано двадцать тысяч человеко-часов.

Наверное, не всякого убедят цифры. Тогда просто выберите как-нибудь время и пройдите по улице, названной Комсомольской. Даже не для того, чтобы убедиться собственными глазами в том, как заботятся о ней комсомольцы Кировского района. Вам будет просто интересно, легко, приятно, так, как бывает, когда бродишь по парку, ухоженному скверу.

Медгородок. Двадцать новых пешеходных дорожек, обсаженных деревьями, цветами, появились здесь в последнее время. Материалы дал «Горзеленстрой». Поработали комсомольцы.

На улице создано шесть так называемых уголков отдыха. Уютно в тени деревьев расположились свежевыкрашенные скамеечки, окруженные цветочными клумбами. Пусть сейчас осень и с каждым днем все гуще становится ковер опавших листьев под ногами, все равно в солнечный, безветренный день в таких местах приятно посидеть, отдохнуть даже сейчас.

А еще, если пойдете вы по этой улице, вам непременно бросится в глаза то, что она носит имя и связана с комсомолом. Что своему нынешнему виду обязана она именно им, комсомольцам. На пересечении улиц Комсомольской и Блюхера вывешено большое панно: «Шесть орденов комсомола». Молодые работники УНЦ АН СССР подготовили стенд о работе и общественной жизни научной молодежи района. Он располагается на пересечении улиц Комсомольской и Первомайской.

Еще один стенд, рассказывающий о работе студенческих строительных отрядов, подготовили комсомольцы Уральского политехнического института.

Но и это еще не все. Три плаката, один на здании кинотеатра «Современник», другие около территории объединения «Уралобувь» и около здания НИИ «Уралэнергочермет» водружены в предъюбилейные для Ленинского комсомола дни.

Когда подводятся итоги, принято называть лучших работников. Здесь это сделать непросто. Субботники, воскресники, проводимые комсомольцами, становились веселыми трудовыми праздниками. Старались все. Десять комсомольцев политехнического техникума, сформировавших специальный стройотряд, отвечающий за благоустройство улицы, ребята из кооперативного и строительного техникумов, студенты юридического института, которые выступили с инициативой, чтобы каждый из строительных отрядов, сформированных в районе, отработал какое-то время здесь, на улице Комсомольской. И еще многие другие, которые в ожидании юбилея добрыми делами своими, успехами во всем завоевали право встречать его вместе со всей комсомолией страны, всеми, кто, как и их ровесники шестьдесят лет назад, полон сил, энергии и неукротимого желания делать жизнь прекраснее, трудиться во имя справедливости, мира на земле.

О. ВАСИЛЬЕВА.

от полюса

СПРАВЕДЛИВОЕ ТРЕБОВАНИЕ

БОННЕ. Председатель Германской коммунистической партии Г. Мис направил телеграмму канцлеру Г. Шмидту, министру иностранных дел Г.-Д. Геншеру и министру внутренних дел Г. Р. Бауму. В ней содержится требование положить конец антидемократической практике «запретов на профессии» и реабилитировать все жертвы преследований за политические убеждения в ФРГ.

Членство и участие в деятельности легальных демократических партий, указывается в телеграмме, не должны служить причиной для преследований западногерманских демократов.

СЕРЬЕЗНАЯ ОЗАБОЧЕННОСТЬ

НЬЮ-ЙОРК. Серьезную озабоченность в связи с планами Израиля по созданию новых военизированных поселений на оккупированном Западном берегу реки Иордан выразил генеральный секретарь ООН К. Вальдхайм. Он подчеркнул, что «создание новых поселений будет способствовать нагнетанию напряженности на Ближнем Востоке и явится серьезным препятствием на пути достижения всеобъемлющего и справедливого ближневосточного урегулирования».

ПОТАКАЮТ НЕОФАШИСТАМ

НЬЮ-ЙОРК. В лице американских властей чикагские неофашисты уже давно нашли себе покровителей и заступников. Это еще раз наглядно подтвердил «приговор» окружного суда, фактически оставивший безнаказанными восьмерых молодчиков из национал-социалистской партии белых, которые прямо на одной из городских улиц на глазах многочисленных прохожих зверски избили чикагца - еврея. Хулиганов приговорили к так называемому «периодическому заключению» — в течение нескольких месяцев они должны будут проводить в тюрьме... лишь субботы и воскресенья.

При покровительстве местных властей неофашисты свили в Чикаго осиное гнездо. Они выбрали этот город не случайно — как известно, в его пригородах проживает большое число представителей национальных меньшинств Америки, а также много иммигрантов из Европы, которым во время войны на себе пришлось испытать все ужасы фашизма.

На одном из последних сборищ, проходивших под охраной полиции, главарь чикагских последышей Гитлера Коллин открыто призвал покончить со всеми «черными и евреями». Однако, несмотря на провокационные действия неофашистов, верховный суд США на днях разрешил молодчикам в коричневых рубашках со свастикой на рукаве провести свою манифестацию в пригороде Чикаго Скоки.

ВЫРАЖАЯ МНЕНИЕ НАРОДА

ЛУСАКА. Народная организация Юго-Западной Африки (СВАПО) решительно отвергает планы расистской ЮАР и ее западных покровителей, направленные на сохранение империалистического господства в Намибии, заявил в интервью газете «Зимбабве пипл войс» представитель СВАПО. Он расценил проходившие в Претории переговоры между руководителями внешнеполитических ведомств США, Англии, Канады, ФРГ и Франции и южноафриканскими расистами как новый маневр с целью не допустить к решению намибийской проблемы СВАПО — единственного законного представителя народа Намибии. На это мы ответим усилением вооруженных действий.

ЧИСЛЕННОСТЬ ПАРТИИ ВОЗРОСЛА

РАНГУН. На 10 тыс. человек возросла численность партии Бирманской социалистической программы по сравнению с прошлым годом. На конец июля, сообщает газета «Ботатаун», в рядах правящей партии Бирмы состояло 829 тысяч человек.

НАПАДЕНИЕ НА КОММУНИСТА

РИМ. Неизвестные лица обстреляли автомашину председателя джунты (исполнительный орган власти) провинции Нуоро (на Сардинии), члена Итальянской коммунистической партии М. Кери. Только благодаря счастливой случайности никто не пострадал.

Как уже сообщалось, несколько дней назад в Нуоро преступники выстрелами в упор убили коммуниста Джулио Лоя.

НАКАЗАТЬ ПРЕСТУПНИКОВ

ГААГА. Принятия действительных шагов с целью добиться выдачи нацистских преступников, осужденных в свое время голландскими судами, а ныне безнаказанно живущих в ФРГ, потребовал депутат - коммунист парламента Нидерландов Й. Волфф. Одновременно он выразил решительный протест против всех попыток «взять под защиту тех, кто своими варварскими действиями служил нацизму».

Министерство юстиции Нидерландов недавно потребовало от властей ФРГ выдачи военного преступника В. Боса, который активно участвовал в расправах над антифашистами в городе Эммене.

(ТАСС, 31 октября).

до полюса

КОНКУРС «ОБЩЕЖИТИЕ — ТВОЙ ДОМ»

ПОБЕДИТЕЛИ НАЗВАНЫ

15 апреля 1978 года в нашей газете были опубликованы условия конкурса на лучшее рабочее общежитие по организации свободного времени. Конкурс проводили редакция газеты «На смену!» и Свердловский горком ВЛКСМ.

Мы попросили наших читателей — жильцов рабочих общежитий, воспитателей — рассказать о том, как молодые рабочие проводят свое свободное время, какие есть условия для этого в их общежитиях, поделиться опытом общественно - политической и культурно - массовой работы в общежитиях. Предлагали мы рассказать не только о тех домах, где нет места скуке, но и о том, что еще мешает организации интересного досуга, воспитательной работе.

В течение полугода материалы под рубрикой «Конкурс «Общежитие — твой дом» публиковались в нашей газете. Мы рассказали о работе общежитий Свердловска, Нижнего Тагила, Качканара, Красноуфимска и других городов. Но приходится отмечать, что далеко не все города и районы области приняли участие в конкурсе. Причина, к сожалению, одна — во многих общежитиях, в комсомольских организациях городов и районов не уделяют пристального внимания этому важнейшему участку воспитательной работы. Разговор об этом будет продолжен на страницах нашей газеты.

Ну, а сегодня мы называем победителей, которые были определены в канун юбилея комсомола по выступлениям газеты и по тем материалам, которые собрали члены жюри, бывая в общежитиях Свердловска и области.

Итоги нашего конкурса:

1 место — общежитие № 2 Свердловского машиностроительного завода им. М. И. Калинина;

II место — общежитие Уралвагонзавода по ул. Дзержинского, 71. Нижнего Тагила;

III место — общежитие № 20 Уралмашзавода.

Победители будут награждены грамотами редакции газеты «На смену!», призами.

КМК—высокое звание

ЕСТЬ ЧЕМ ГОРДИТЬСЯ

Качканарский горно-обогатительный комбинат — адрес многих известных комсомольско-молодежных коллективов. Цех окатышей — адрес комсомольско-молодежного коллектива обжиговой машины № 1 — одного из самых знаменитых на предприятии. Его хорошо знают на комбинате, в городе, портрет его руководителя — Владимира Кильянова — можно увидеть на Доске почета треста «Уралруда».

Чем же знаменит этот молодой коллектив? Конечно, трудовые достижения, цифровые показатели — один из основных моментов в оценке работы. И здесь КМК есть чем гордиться. Но не менее, а скорее всего, даже более важен другой показатель. Интересен этот коллектив прежде всего своими людьми. Только такая слитность, такая заинтересованность, которые характерны для бригады Кильянова, могли стать условием всех одержанных ею побед. Только поэтому говорят о ней сейчас в цехе как о «самой интересной».

Ну, а теперь позвольте представить: Владимир Кильянов — руководитель КМК обжиговой машины № 1. Как мне показалось, главное, что характеризует его как рабочего и как личность, — чувство ответственности за порученное дело. Качество это прошло первые испытания в мартеновском цехе № 2 Нижнетагильского металлургического комбината, где Владимир работал подручным сталевара. Сначала был третьим подручным, потом вырос до первого. И теперь с полным на то основанием может утверждать: самое трудное — растить хлеб и плавить металл. И будут это не просто красивые слова. Ведь быть подручным сталевара, его руками, когда «думает он, а делаешь ты», — это значит пройти серьезное испытание на рабочую зрелость.

Сейчас Владимир Кильянов работает агломератчиком пятого разряда. Конечно, трудно было сразу перестроиться, хотя в обеих профессиях много общего. Недаром и ту, и другую называют «горячими».

Помнит первый разговор с главным инженером цеха: «С газом работать умеешь?» — «Представление имею». А вскоре пришел вызов.

Как определить основную задачу, которую агломератчик решает ежедневно?

— Главное — контроль за процессом, за состоянием механического оборудования, за работой газогорелочных работ. И порядок на рабочем месте — это естественно.

В комсомольско-молодежном коллективе пять человек. И если агломератчика Владимира Кильянова можно назвать главным действующим лицом, то машинист окомкователя — его правая рука. Будь ты хоть семи пядей во лбу, проработай 10—15 лет, но ничего не сделаешь, если машинист окомкователя даст мелкие окатыши.

Николай Лаптев это понимает. В цехе он не очень давно, но освоился здесь быстро. В Кирове, откуда он приехал, работал на фабрике диспетчером и мастером. Так что парень грамотный и надежный, отвечающий представлению руководителя о том, каким должен быть машинист окомкователя.

Если окатыши идут нужного класса, то агломератчику остается просто контролировать работу машины. Заместитель агломератчика — горновой, по новой квалификации — агломератчик четвертого разряда. Он выполняет практически те же функции и в любой момент должен быть готов заменить агломератчика пятого разряда. Ему только что больше достается по уборке площадок обслуживания машины. Владимир Соловьев имеет пока третий разряд, но с обязанностями горнового справляется. И справляется неплохо. В этом году ему предстоит сдать много экзаменов. На права горнового и агломератчика. Еще — в ШРМ. Но и сейчас каждый день для него — экзамен. И держит его он с честью.

Машинист нулевой отметки, по определению Владимира Кильянова, «тоже фигура важная». Да и понятно: если встанет конвейер, который собирает просыпь, то остановится и вся машина. Так что Людмила Ильинична Кучина в коллективе решает не менее важную задачи, чем другие его члены.

Гульфия Гатиатуллина работает машинистом охладителей. В ее обязанности входит следить за состоянием охладителя и за чистотой на рабочем месте. И то и другое отвечает самым строгим требованиям.

Наверное, еще и тому обязан коллектив своими успехами, что каждый осознает все значение своего участка работы для коллектива в целом. И трудится соответственно. А если что-то не ладится — к руководителю всегда можно обратиться в расчете на действенную помощь, потому что такая у него политика — рассчитанная на перспективу:

— Если уж ты руководишь коллективом, то твоя обязанность — научить человека работать так же, как ты. Тогда и контролировать его не надо будет.

Стала обычной в коллективе рационализаторская работа. Сначала Владимиру казалось, что человек должен иметь особую к ней склонность. Но после одного случая понял, что ничего недоступного в ней нет. А было так. Довольно часто протирался ролик, поддерживающий ленту укладчика. И в тот раз создалась «немного аварийная обстановка», потому что существовала реальная опасность прорыва ленты и остановки машины. А час простоя — потеря 110 тонн продукции. До ремонта кое-как дотянули. А потом решили посмотреть, нельзя ли перенести ролик на более удобное место. Оказалось, можно. Правда, к предложению отнеслись несколько скептически, говорили, что все это зря, что проектанты нашли оптимальный вариант и нечего голову морочить. Но разрешение было получено, и ролик перенесен. Сначала на первой машине, потом на остальных трех. Это было в 1976 году. После этого ни одна машина на замену роликов больше не вставала. Тогда и убедился Владимир Кильянов в том, что каждый может сделать свое рабочее место более удобным и культурным. Это уже стало системой в КМК — обходить рабочее место, присматриваться ко всему, находить «узкие места» и пути решения проблем. Только за полтора года члены КМК первой обжиговой машины подали около полутора десятков предложений.

Это самое главное — когда человек живет одними делами, мыслями с производством, когда все, что происходит на его предприятии, в его цехе, связано с ним самым тесным и непосредственным образом. В этом залог успеха комсомольско-молодежного коллектива первой обжиговой машины цеха окатышей, неоднократно занимавшего призовые места в соревновании между КМК комбината, а по итогам работы за второй квартал признанного лучшим КМК города и получившим право представлять Качканар среди лучших комсомольско-молодежных коллективов области. А с июля этого года КМК носит звание «Коллектив коммунистического труда».

Е. ГРОМОВЕНКО.

Качканар.

ОТ ИДЕИ — ДО ВНЕДРЕНИЯ

17 октября в свердловском Доме техники была открыта областная выставка НТТМ-78. За время работы выставку посетило уже более трех тысяч человек. Среди посетителей выставки были гости из Чехословакии. На выставке побывали группы учащихся ГПТУ, техникумов, рабочих и инженеров Свердловска, Асбеста, Качканара, Сэрова, Каменска-Уральского, Туринска и других городов и районов нашей области, а также Волгограда, Риги и других городов страны.

Экспонаты выставки вызвали большой интерес посетителей.

Активное участие в областной выставке НТТМ приняла комсомольская организация Уралмаша. Это не случайно. В производственном объединении «Уралмаш» большое внимание уделяют воспитанию у молодежи интереса к технике, умения мыслить смело и самостоятельно.

Сегодня мы расскажем об одной работе, которая представлена на областной выставке НТТМ — «Реконструкция мартеновской печи № 4 мартеновского цеха».

С 1941 года, первого года войны, работала в мартеновском цехе Уралмаша эта печь. В свое время на ней плавили металл, который помогал стране одолеть врага, приблизить победу. И в последующие годы металлурги внесли свой вклад в восстановление народного хозяйства, его дальнейшее развитие.

Но время требует все больше стали, более высокого качества — и вот инженеры отдела главного конструктора общего машиностроения НИИтяжмаша взялись за реконструкцию этой печи. Это ответственное задание было поручено комсомольско-молодежной бригаде молодого коммуниста Владимира Николаевича Едалина. Сам Владимир Николаевич и члены его бригады комсомольцы Сергей Морозов, Анвар Валитов, Галина Усольцева — выпускники УПИ, все — ученики профессора, доктора технических наук Б. И. Китаева. Сергей, Анвар и Галина — однокурсники, и еще в институте их связала дружба, интерес к науке, к самостоятельной творческой работе.

Реконструкция мартеновской печи — дело, которое требовало больших знаний, энергии, времени. Пришлось переворошить большое количество справочной литературы, долгие часы провести у печи, беседуя со сталеварами, наблюдая за их работой. Конструкторы ставили перед собой задачу: удлинить срок службы печи между плановыми ремонтами, увеличить ее производительность, уменьшить расход топлива, улучшить условия труда сталеваров. Галина Усольцева предложила заменить цельносварочные пятовые балки для опора свода печи трубчатыми, что в несколько раз удлинило срок их службы. Несколько рационализаторских предложений внес руководитель группы В. Н. Едалин. Комсомольско-молодежная бригада предложила увеличить площадь пода печи, толщину свода, изменить конфигурацию рабочего пространства... Работа требовала много времени — приходилось уплотнять рабочий день, «прихватывать» и вечерние часы.

На VIII областной научно-технической конференции молодых специалистов по проблемам качества и совершенствования оборудования представители бригады выступили с докладом, рассказали о своей работе. Впрочем, тогда они еще не знали, как будет работать печь после реконструкции. Предстояла еще большая работа. Коллектив цеха — от рабочих до начальника — помогал конструкторам воплотить в реальность их замыслы. Особенно большую помощь оказали заместитель начальника цеха В. И. Тараскин, старший мастер В. Ф. Костромин, сталевары — почетный металлург РСФСР, кавалер орденов Ленина и Трудового Красного Знамени В. Д. Кузеванов и почетный уралмашевец А. М. Серебряков.

Сейчас результаты этой работы налицо. Печь после реконструкции снова в строю. Результаты творческой работы, совместного труда конструкторов, инженеров и рабочих воплотились в точные цифры. Площадь пода печи увеличена с 36,5 до 43,2 квадратных метра. Среднее количество плавок между плановыми ремонтами возросло с 320 до 390, а время работы печи между ремонтами—со 115 до 134 суток. На 26 кубометров увеличено рабочее пространство печи, возросла и ее производительность. Экономический эффект составил — около 40 тысяч рублей.

В ходе очередного ремонта инженеры из комсомольско-молодежной бригады думают внести еще ряд усовершенствований, своих предложений для улучшения работы этой уникальной печи. Хотя они сейчас заняты уже другими темами, но возвращаются к сделанному, чтобы еще улучшить и усовершенствовать мартеновскую печь. И в этом — их неуспокоенность, творческий заряд.

Сейчас комсомольцев увлекла новая задача — они проектируют установку для сушки и охлаждения полуформ для заливки металла. Эта работа — для сталелитейного цеха. Во внерабочее время сделали чертежи опытной установки. В сталелитейном цехе изготовили вначале опытный образец... Начнутся скоро испытания — и снова работа...

Комсомольско-молодежная бригада существует в отделе немногим более года. Но уже за это время молодые инженеры, вчерашние выпускники института, показали себя конструкторами высокой квалификации, которым можно поручить самое сложное задание. Наверное, объяснение тут простое — люди чувствуют свою ответственность перед обществом, понимают важность своего труда. И, что характерно, понимание своей ответственности тесно сплетено с чувством долга, заботой о профессиональном росте тех, кто работает рядом, за соседним кульманом.

Каждый член бригады выполняет большую общественную работу. Руководитель бригады, молодой коммунист В. Н. Едалин — член партбюро отдела, Анвар Валитов — заместитель секретаря комсомольского бюро отдела, Сергей Морозов — групкомсорг, а Галина Усольцева возглавляет пост «Комсомольского прожектора».

Те, кто побывал на областной выставке НТТМ, останавливались у планшета «Реконструкция мартеновской печи № 4». И наглядно видели, как умеет работать, думать, искать молодежь НИИтяжмаша и мартеновского цеха Уралмаша.

Г. ФЕДОРОВА.

* Твои наставники

НЕОЦЕНИМЫЙ ВКЛАД

Коллективное шефство над молодыми рабочими на Уралвагонзаводе зародилось совсем недавно и зарекомендовало себя как одна из важных форм профессионального и нравственного воспитания молодежи.

Рабочий коллектив помогает учащимся ГПТУ лучше овладевать избранной профессией, быстрее осваивать его традиции, предметнее познавать основы социалистического соревнования. Мастера производственно-технических групп ГПТУ частые гости в рабочих коллективах, там, где проходят практику их питомцы. В стенах училищ возле «Уголков соцсоревнования» живо обсуждаются показатели по успеваемости и производственной практике, «Дневник соревнования», личные и групповые планы и обязательства.

«Ни одного отстающего рядом!» — этот лозунг ребята понимают как нравственную норму; ни одного отстающего не только в работе, но и во всем — в поведении, успеваемости, общественных делах.

В период прохождения производственной практики, перед выпуском учащиеся соревнуются за звание «Лучшие по профессии», за высококачественную работу и экономию материалов. Гордым чувствует себя тот, кто добился права установить вымпел передовика на рабочем месте. Молодежь в цехах завода вливается в бригады или группы рабочих, где заключаются между собой договоры по содружеству, устанавливаются такие показатели, как учебно-производственная практика, производственная и трудовая дисциплина, быстрейшее овладение профессией, участие в общественной жизни цеха и училища.

Но смысл и значение такого содружества следует понимать шире. При этом воспитываются лучшие черты характера современного рабочего человека, чувство личной ответственности за дела коллектива, трудовая гордость. Подростки стремятся во всем походить на своих старших товарищей, оправдать их доверие. Дружба со старшими воспитывает у ребят чувство товарищества, рабочей солидарности. Пришел в цех нестандартного оборудования Уралвагонзавода Саша Юнтман из ПТУ города Краснотурьинска. Поработал, стал немного осваиваться, приноравливаться. Ребята, да и старшие товарищи к нему всей душой, а Саше захотелось домой. К нему прикрепили кадрового специалиста Л. Ф. Муганцева — мастера бюро механика. Леонид Филиппович и раньше присматривался к Саше. Побывал в общежитии, поговорил с воспитателем, заведующей общежитием, жильцами, узнал, с кем дружит, чем увлекается в свободное время. Оказалось, что у парня тяга к театру. Леонид Филиппович поговорил с Сашей на эту тему, вместе сходили во Дворец культуры, и сейчас парень посещает драматический коллектив Дворца. После этого он преобразился, хорошо работает и с пользой для дела и для себя проводит досуг.

Работает он в бригаде слесарей-сборщиков П. И. Завьялова. Отзывы о нем хорошие. И старший мастер к 60-летию Октября послал родителям Саши письмо, в котором выразил благодарность отцу Александру Ивановичу и матери Анастасии Федоровне за воспитание сына.

Или взять Сережу Рассомахина. Учился он в ГПТУ № 14 на базе Уралвагонзавода. В цехе проходил практику в бригаде Н. К. Краснощекова, а сейчас остался там работать. В бригаде пять человек, он самый молодой. Здесь он научился смежным профессиям сверловщика и прихватчика электросваркой, потому что без этого не обойтись, нужна полная взаимозаменяемость каждого. Нормы выработки перевыполняет.

В цехе штампов и приспособлений в пролете оформлен большой стенд по наставничеству. На нем — фотографии наставников со своими подопечными, сведения о выполнении нормы выработки, трудовой дисциплины. Токарь И. А. Рясков с Олей Балыковой, шлифовщик В. Е. Галицин с А. Галициным, слесарь-инструментальщик Н. В. Масленников с В. Лаврищевым, фрезеровщик Б. В. Боярских с Н. Худяковой и другие.

П. САМОЙЛОВ,
старший мастер УВЗ.

Нижний Тагил.

* *Слово о комсорге*

ДОВЕРИЕ ОПРАВДАЛ

...В комитет ВЛКСМ Уральского завода асботехнических изделий зашел молодой парень. Зашел запросто. Видно было, что он здесь не впервой.

— Это и есть Александр Желнин, — представила его секретарь Лариса Лобанова, — комсорг с шестилетним стажем. Вот и опять единогласно оставлен на прежнем посту...

Теперь только старожилы прядильного цеха помнят, как пришел сюда комсомолец Александр Желнин. Пополнилась первичная организация? Не только. В новом коллективе парень приживался недолго. С работой слесаря справлялся. На поручения комитета ВЛКСМ откликался охотно. Не прошло и четырех месяцев, как его избрали комсоргом.

Заметим: это было не такое легкое дело. В соцсоревновании комсомольских организаций прядильщики плелись в хвосте. Комсоргу предстояло воевать с «неплательщиками», заинтересовать ребят комсомольскими делами. В придачу ко всему А. Желнин мало еще знал о каждом из «своих». Но прошло время, и о первичной комсомольской организации прядильного цеха в комитете ВЛКСМ заговорили иначе.

Сейчас А. Желнин — член партии. Именно этого молодого коммуниста на заводе приводят в пример, когда заходит разговор о подборе и воспитании комсомольских кадров.

Эта тема особенно актуальна сейчас в ходе отчетно-выборных собраний. На заводе понимают: от того, кто возглавит первичные организации, насколько грамотны будущие вожаки как специалисты, насколько велика их общественная активность, будет зависеть работа и заводского комитета ВЛКСМ.

Вот и Александр Желнин старается сохранить кадры «своих» активистов:

— Например, Анатолий Курганов. Он за цеховой штаб «КП» отвечает, — рассказывает комсорг. — Дело свое знает. За отчетный период «прожектористы» неплохо поработали: совместно с народными контролерами держали на прицеле хранение сырья и материалов, использование рабочего времени. Заменим Курганова другим, — пока втягивается, пока раскачивается, а время идет. Решили: человек на своем месте.

С этими словами можно не согласиться. А подготовка новых сил? Разве хорошо, что у руководителя цехового штаба «КП» нет достойной замены?

Но не надо ловить Александра на полемичном заострении вопроса. Дело в том, что нынче прядильный цех был включен в аппаратный. Объединились и комсомольские организации. И, конечно, в сложное время реорганизации коллектива, где более ста комсомольцев, сохранить уже завоеванное с меньшими потерями могут опытные.

Всюду успевает Александр, отлично начинает он еще один год своего стажа на посту комсомольского секретаря. В общем, эта первичная в надежных руках.

Т. РУМЯНЦЕВА.

Асбест.

НОВОСИБИРСК. В Сибирском отделении Всесоюзной академии сельскохозяйственных наук имени В. И. Ленина действуют несколько институтов, в которых трудятся сотни ученых.

Они занимаются вопросами увеличения производства продуктов животноводства и растениеводства в Сибири, работают над проблемами, связанными с созданием сельскохозяйственных комплексов в зоне строительства Байкало-Амурской магистрали.

Лаборатория микроудобрений Института химизации занимается разработкой вопросов эффективного использования микроэлементов в земледелии и охраны окружающей среды. В исследовательской работе широко применяется современное оборудование.

НА СНИМКЕ: старший инженер лаборатории А. Николаев определяет содержание микроэлементов в растениях с помощью атомно-абсорбционного спектрофотометра.

Снимок А. Полякова. (Фотохроника ТАСС).

* *Цель—механизаторский всеобуч*

ОДНА ИЗ МНОЖЕСТВА ДОРОГ

По осеннему полю двигался работяга-трактор. Вот он развернулся на месте. Зеркально блеснули на солнце лемеха плуга... Гульфира Сабироза долго смотрела на машину, ведущую вспашку зяби. А вечером, когда сидела с подругами в палисаднике, возле своего дома, сказала:

— Знаете, девчонки, хочется мне научиться трактор водить.

— Да ты что, Гульфира! — удивились подруги. — Вечно в мазуте будешь ходить. Разве женское это дело...

Родственники и соседи, узнав о желании Гульфиры учиться на механизатора, тоже неодобрительно качали головами, но намерение девушки крепло с каждым днем.

Занятия в Красноуфимском училище механизации сельского хозяйства потребовали от Сабировой большого упорства и настойчивости. Наука о технике давалась не просто. К тому же, прочные знания понадобились и на практических занятиях. Не хотелось отставать от других. И настойчивость Гульфиры взяла верх. Успешно сдав экзамены, Гульфира Сабирова с отличием закончила училище.

Шло время. Молодая трактористка не стеснялась обращаться за помощью к механизаторам Нижнеаврийского отделения совхоза «Уфимский». А вскоре о Гульфире Сабировой утвердилась в селе добрая молва. Вот и минувшей весной молодая трактористка отлично потрудилась на посевной кампании. Не только сама добивалась высокой выработки и безупречного качества сева, но и взяла шефство над Альфирой Шаменевой, которая приезжала на производственную практику в родной совхоз. Хорошую школу мастерства прошла она у Гульфиры Сабировой. Задания выполняла постоянно. Интересно и то, что девчата соревновались между собой, радовались успехам друг друга.

— Я очень доволен, что у нас теперь есть наследницы Паши Ангелиной, — говорит управляющий отделением Карим Минхазов. — Какое бы дело мы ни поручали девчатам,— выполняли его на совесть. Альфира сейчас продолжает учебу в СПТУ, а Гульфира с присущей ей энергией подает другим пример в работе на заготовке кормов и уборке урожая...

...Сабирова нередко вспоминает свою первую борозду, первые удачи и огорчения. Думает, наверное, о том, что мечта ее сбылась. Из множества жизненных дорог нашла она свою. Считавшаяся еще совсем недавно мужской, нелегкая профессия механизатора увлекла ее, стала настоящим призванием.

Г. НАЛИМОВ.

Ачитский район.

МОЯ РОДИНА—СССР

РСФСР

★ **ОРЕНБУРГ.** Государственная комиссия подписала акт о сдаче в эксплуатацию последней, третьей, очереди Оренбургского газового комплекса. С ее пуском мощность комплекса достигла проектной — 45 миллиардов кубометров топлива в год.

В короткий срок в степи под Оренбургом выросли крупные предприятия по добыче и переработке сырья. За четыре с половиной года, прошедших с момента пуска, отсюда отправлено 126 миллиардов кубометров природного газа. Кроме основной продукции, на предприятиях комплекса вырабатывается сера, из оренбургского газа отбираются ценные сероорганические соединения.

В ходе этой Всесоюзной ударной стройки значительно возросло мастерство строителей и монтажников. На возведении третьей очереди комплекса отличились высокопроизводительной работой машинисты экскаваторов Герой Социалистического Труда Н. Рыбаков, лауреат премии Ленинского комсомола В. Кононов, болгарская строительная группа.

На состоявшемся митинге строители и эксплуатационники Оренбургского комплекса заверили Центральный Комитет КПСС, товарища Л. И. Брежнева в том, что приложат все силы для эффективной работы гиганта газовой промышленности.

★ **СВЕРДЛОВСК.** Одиннадцать гигантских станков обслуживает бригада Героя Социалистического Труда А. И. Храмцова из цеха крупных деталей «Уралмаша». Передовой коллектив выполнил важный пункт социалистических обязательств, принятых в честь 61-й годовщины Великого Октября. Бригада досрочно завершила выполнение пятилетнего задания по росту производительности труда, которая возросла почти на 20 процентов.

УКРАИНСКАЯ ССР

★ **КИЕВ.** Советские ученые и специалисты создают промышленный робот нового поколения для сварочного производства. В отличие от своих предшественников, работающих в режиме «взять — перенести — положить», эти агрегаты будут выполнять множество технологических операций. В частности, они освоят такой сложный способ сварки, как дуговая, смогут поддерживать оптимальные параметры электрического напряжения на дуге, скорости и направления перемещения сварочной горелки. Прообраз таких автоматов — робот для контактной точечной сварки, созданный совместно сотрудниками института электросварки имени Е. О. Патона Академии наук УССР и производственниками Горьковского автозавода. Об этом было сообщено на III Всесоюзной конференции по проблемам автоматического управления сварочными процессами, которая сегодня завершилась в столице Украины.

Участники встречи—ученые и специалисты из Москвы, Ленинграда, Киева, Горького и других городов страны—обсудили вопросы, связанные с созданием автоматизированных систем управления технологическими процессами сварки и контролем качества сварочных соединений, рассмотрели другие аспекты развития этой научно-технической области.

★ **ДОНЕЦК.** 50 миллионов киловатт-часов электроэнергии сэкономили с начала пятилетки железнодорожники Донецкой магистрали. Этого количества хватит, чтобы провести из Донецка до Москвы тысячу тяжеловесных поездов. До конца пятилетки решено перечислить в фонд экономии еще не менее двадцати миллионов киловатт-часов электроэнергии и более 2,5 тысячи тонн дизельного топлива.

АЗЕРБАЙДЖАНСКАЯ ССР

★ **НЕФТЯНЫЕ КАМНИ.** Досрочно выполнили социалистические обязательства, принятые в честь 61-й годовщины Великого Октября, труженики нефтяного свайного городка. Они добыли сегодня стотысячную с начала года тонну горючего сверх плана. Это результат содружества промысловиков со смежниками — проходчиками недр и ремонтниками, сдавшими на 18 скважин больше запланированного. До конца года коллектив промысла в открытом море обязался добыть дополнительно к заданию еще 15 тысяч тонн нефти.

ЛАТВИЙСКАЯ ССР

★ **ВЕНТСПИЛС.** Досрочно начат монтаж технологического оборудования комплекса для перевалки калийной соли, который входит во вторую очередь припортового завода по транспортировке и переработке химических продуктов. Выгрузка из вагонов, доставка соли в трюмы судов будут полностью механизированы и автоматизированы. Технологическим процессом станет управлять оператор.

(ТАСС).

МИР СЕГОДНЯ

Лаос читает «Малую землю»

В кабинете Сомфавата Интавонга, члена Постоянного комитета Верховного народного собрания ЛНДР, заместителя председателя Общества лаосско-советской дружбы, стоит деловая тишина. Лишь изредка доносятся сюда торопливый стук пишущей машинки, работающей в соседней комнате, да шум автомобилей, огибающих высокую арку, разделяющую проспект Лансанг. По стенам кабинета сплошь шкафы, заставленные книгами по экономике, политике, социологии. Здесь собраны труды классиков марксизма-ленинизма, видных государственных и партийных деятелей социалистических стран, международного коммунистического и рабочего движения...

— Несколько месяцев назад,— рассказывает Сомфават Интавонг, — я получил «Малую землю», книгу воспоминаний Генерального секретаря ЦК КПСС, Председателя Президиума Верховного Совета СССР Л. И. Брежнева. Она увлекла меня с первой страницы. Было видно, что писал ее человек, всеми глубинами души, сердцем воспринявший военную трагедию, патриот, беззаветно любящий свою Родину, свой народ. Но не только это покупает в книге, влечет за собой читателя. Описываемые события, связанные в единое целое, дали мне пример самоотверженной, повседневной работы коммуниста-ленинца, партийного работника. Действительно, как бы ни было трудно, какие бы невзгоды ни вставали перед первой страной победившего социализма, всегда в первых рядах шли коммунисты. Ленинским словом они сплачивали людей, вели их за собой, вселяли веру в победу.

Читая «Малую землю», я часто вспоминал слово, освященное рассказами о годах становления Советской власти, — комиссар. Человек, находящийся в самом пекле трудовых будней, тяжелых военных испытаний. Человек, для которого дело партии стало работой, не прекращающейся ни на минуту.

Каждый, будь то простой гражданин, партийный работник, государственный деятель, находит в «Малой земле» что-то свое, личное, ведь книгу можно читать и как художественное произведение, и как учебник партийно-политической работы.

Общество лаосско-советской дружбы решило издать книгу. Это самое первое издание, предпринятое обществом. Перевести «Малую землю» было доверено мне. Я старался сделать это как можно лучше, быстрее, часто засиживался над переводом до глубокой ночи. И вот работа закончена, рукопись переслана в типографию и скоро выйдет в свет. А у меня новый перевод, — улыбается Сомфават Интавонг...

Он держит в руках книгу, на обложке золотое тиснение: «Л. И. Брежнев. «Возрождение».

А. ЖАКОВ,
соб. корр. АПН.

В БРАТСКИХ СТРАНАХ СОЦИАЛИЗМА

Текстильные предприятия ЧССР помогают Кубе подготовить квалифицированные кадры рабочих, инженеров и техников, мастеров прядильного и ткацкого производств для строящегося в кубинском городе Санта-Клара крупного текстильного комбината.

НА СНИМКЕ: кубинские девушки перенимают опыт работы своих чехословацких коллег на фабрике «Колора» в городе Семили.

Снимок ЧТК—ТАСС.

ЭТАЖИ ДРУЖБЫ

Румынский город Брэила с Дуная в ореоле осенней листвы чем-то напоминает Одессу. И это впечатление не обманчиво. В муниципальном народном совете мне рассказывали, что планировка Брэилы действительно близка к той, что придает такое очарование нашей черноморской красавице и что к этому был причастен генерал П. Д. Киселев, прославившийся в этих краях во время русско-турецкой войны 1828—1829 гг. Старинный городской парк, объявленный памятником природы, носит имя русского генерала со времени его основания. Предания о традиционных связях дунайского города с Россией вплетаются в действительность.

В Румынии и за ее пределами известны брэильские экскаваторы и речные суда, целлюлоза и бумага, искусственное волокно и сорочки, мебель и прокат. Подобно другим индустриальным центрам республики, восхождение Брэилы к высотам научно-технического прогресса отмечено плодотворным сотрудничеством с братскими социалистическими странами, в котором важное место занимает Советский Союз.

...Справа промелькнули тенистые аллеи Киселевского парка, и мы выехали на южную окраину города. Вдали замаячили градирни-великаны. Это теплоцентраль «Кишкань—Брэила». Вот уже несколько лет здесь надежно работают три советских энергоблока суммарной мощностью 630 киловатт.

Но наш путь лежит чуть дальше — на крупнейший в республике целлюлозно-бумажный комбинат, где в ближайшие годы при техническом содействии СССР будут построены два завода — сульфатный и вискозной целлюлозы — мощностью 60 тысяч тонн продукции каждый. О лидерстве Брэилы в данной отрасли говорит тот факт, что комбинат — головное предприятие в Объединении целлюлозно-бумажной промышленности Румынии, включающем два десятка предприятий.

Молодой директор Иримие Кымпян рассказывает нам о давних производственных связях комбината с предприятиями нашей страны. Из далекого Амурска, Котласа сюда, на берега Дуная, поступают различные виды ценного сырья. В обмен брэильцы экспортируют в СССР бумагу, картон, кордную ткань для автопокрышек.

— Но самые наши близкие партнеры, — говорит директор, — трудятся на Балаковском комбинате химического волокна в Саратовской области. На основе программы о сотрудничестве и взаимопомощи совместно решаем различные производственные проблемы, обмениваемся опытом. С удовольствием вспоминаю свою поездку на Балаковский комбинат по приглашению директора Леонида Борисовича Бутовского по случаю награждения предприятия орденом Ленина. Мы очень порадовались тогда за наших друзей.

Сейчас, как вы знаете, — продолжал товарищ Кымпян,— полным ходом идет строительство одного из двух заводов— вискозной целлюлозы, оборудование для которого целиком поставляет Советский Союз. Это не только освободит нас от импорта важного сырья, но и увеличит наши экспортные возможности.

В. САМОШКИН,
соб. корр. АПН.

ЛИЦО «СВОБОДНОГО МИРА»

КАЗНОКРАДСТВО С РАЗМАХОМ

В Гаити при режиме Дювалье стало обычным явлением присвоение министрами и чиновниками крупных сумм из общественных фондов. Однако до последнего времени детали этих тайных операций и подлинные масштабы казнокрадства не были известны.

Выяснить их помог случай. В органы информации просочились сведения о том, что дирекция Международного банка реконструкции и развития (МБРР), обеспокоенная тем, куда расходуются предоставляемые банком кредиты, поручила своим сотрудникам в этой стране составить конфиденциальный доклад о финансовых злоупотреблениях административного аппарата Гаити. Почти одновременно сообщения об этом секретном докладе были распространены телеграфными агентствами Франс Пресс и Пренса Латина, а также появились в оппозиционных гаитянских изданиях, публикуемых за границей.

Дирекция МБРР, связанная деловыми отношениями с семейством Дювалье, поспешила отмежеваться от этих сообщений. Представитель банка заявил о «полной недостоверности слухов». Однако существование доклада было подтверждено рядом экономистов и финансовых экспертов Международного валютного фонда и Организации американских государств. Косвенным подтверждением этого послужил и такой эпизод: люди Дювалье схватили в аэропорту бывшего сотрудника МБРР на Гаити и подвергли его пыткам.

В конце концов и опровержения дирекции банка, и старания местной охранки замести следы оказались тщетными. Членам патриотической организации «Гаитянское движение за освобождение» (МАЛ) удалось достать сам документ. Даже поверхностное ознакомление с ним делает понятным, почему его так тщательно скрывали американские финансисты и так боялась правительственная верхушка Гаити.

Вот лишь некоторые данные из этого доклада, составленного на основе отчетов гаитянских налоговых ведомств. «Общие доходы государства, полученные в 1975 году, оцениваются в 95 миллионов долларов,— говорится в докладе. — Но лишь 45 миллионов из этой суммы, то есть всего 47 процентов доходов, попали в бюджет страны». Что касается всех остальных сумм, которые оказались «неучтенными», то, как указывается в докладе, они были переведены на триста подставных счетов, открытых в «Ванн насьональ де ла Республик Д'Аити».

Как подчеркивается в этом конфиденциальном документе, ни министерство финансов Гаити, ни какое-либо другое учреждение не имеет доступа к этим суммам или контроля над ними. Всеми этими гигантскими средствами распоряжается лично «пожизненный президент», и расходуются они, как уклончиво указывается в докладе, на «неуточненные проекты».

Что же это за «неуточненные проекты», которые «бэби Док» финансирует втайне от народа и даже собственного министерства финансов? На этот вопрос нетрудно ответить, ознакомившись с описью недвижимого имущества, приобретенного Жаном-Клодом Дювалье за последние годы. Многочисленные поместья на Гаити, несколько ранчо в Соединенных Штатах, яхта, стоимостью в 850 тысяч долларов, парк гоночных автомобилей, дворец в Монте-Карло, купленный за 3 миллиона долларов, виллы во Франции, шале в Канаде, дома в Вашингтоне и Нью-Йорке, бриллиантовые колье в подарок «подружкам» — вот далеко не полный перечень «неучтенных проектов» бэби-Дока. И это не принимая во внимание многочисленные личные счета в швейцарских и американских банках, принадлежащие Дювалье и членам его семейства, на которых хранятся десятки миллионов долларов.

Бюллетень гаитянских патриотов «Гаити-рипорт» справедливо указал в связи с опубликованием данных из секретного доклада Международного банка реконструкции и развития: «То, что коррупция глубоко разъела административный аппарат Дювалье, было общеизвестно. Но никто не мог себе представить, что правящая верхушка присваивает себе более половины всего национального дохода».

С. МАТВЕЕВ,
(АПН).

ФАКТЫ СВИДЕТЕЛЬСТВУЮТ

КРЫЛАТАЯ СМЕРТЬ

Министр обороны США Г. Браун не устает агитировать за наращивание военной мощи Соединенных Штатов. Не проходит ни одного его публичного выступления, где бы Браун в той или иной форме не ратовал за увеличение военного потенциала ведущей страны капиталистического мира. В последнее время глава Пентагона прилагает особые старания в пропаганде новых видов оружия, которые разрабатываются или уже производятся в США. В частности, добиваясь от конгресса ассигнований на производство новых видов стратегического оружия — крылатых ракет, руководитель Пентагона доказывал «преимущества» этой новой системы массового уничтожения людей.

Глава военного ведомства США в ряде своих выступлений подчеркивал, что правительство Соединенных Штатов ориентирует свою стратегическую ядерную боеспособность в направлении крылатых ракет, и поэтому, по его мнению, новое соглашение об ограничении стратегических наступательных вооружений не должно полностью запрещать эти ракеты.

«Ничто в истории не говорит о том, что можно достигнуть своих целей с позиции слабости». Эти слова принадлежат министру обороны США Г. Брауну. Они свидетельствуют о том, что руководящие круги Вашингтона продолжают исповедовать политику «с позиции силы». Именно поэтому Белый дом ратует за создание мощных вооруженных сил, собственных, а также своих союзников по многим агрессивным блокам, проявляет особую заботу о создании новых видов оружия, в частности крылатых ракет, способных нести как обычные, так и ядерные заряды.

О создании в США нового вида оружия — крылатых ракет — рассказывает наша сегодняшняя подборка фактов.

⊙ Работы по созданию крылатых ракет начались в США в 1973 году, когда Пентагону для этой цели было выделено 4 миллиона долларов. Преимущество крылатых ракет в том, что они летят на сверхмалых высотах на больших скоростях, что затрудняет борьбу с ними средств противовоздушной обороны.

⊙ Крылатые ракеты в Соединенных Штатах разрабатываются в двух вариантах: стратегическом и тактическом. Стратегическая ракета предназначена для нанесения ядерного удара по стратегическим наземным объектам, которые имеют плотное противовоздушное прикрытие, тактическая — для стрельбы по крупным морским надводным целям на загоризонтных дальностях. Крылатые ракеты могут запускаться с подводных лодок, надводных кораблей, самолетов и наземных пусковых установок.

⊙ «Томагавк» — ракета для военно-морских сил. Она имеет радиус действия 480—560 километров. Военно-воздушные силы США ведут разработку другой крылатой ракеты, предназначенной для вооружения стратегических бомбардировщиков, имеющей дальность полета 2400—3200 километров.

⊙ Пентагон форсирует программу создания новейших видов оружия. Было объявлено, что в конце 1977 года начались испытания крылатой ракеты «Томагавк» в условиях, максимально приближенных к боевым — в частности ракета испытывалась в преодолении противовоздушной обороны «противника». Эти испытания проходили на американском полигоне в штате Невада.

⊙ 46 миллионов долларов убытка — таков результат очередного испытания в США крылатой ракеты «Томагавк». Это была третья неудача. Еще два испытания были объявлены Пентагоном, как частично успешные. Несмотря на неудачи и большие затраты, испытание этого нового оружия продолжается американскими специалистами.

⊙ Вооружение крылатыми ракетами стратегических бомбардировщиков Б-52 позволит Пентагону начать массовое развертывание этого оружия в начале 80-х годов. Эта программа считается сейчас задачей первостепенной важности, и поэтому ее финансирование должно быть обеспечено не только в 1978 году, но и в последующие годы. Так заявил министр обороны США Г. Браун.

⊙ По сообщению американской печати, на западногерманском ракетном полигоне в Заире, принадлежащем фирме OTPAG, с согласия Соединенных Штатов тайно проводятся испытания баллистических и крылатых ракет для Пентагона.

⊙ Только в 1976-77 финансовом году в Соединенных Штатах на проведение научно-исследовательских работ по созданию крылатой ракеты воздушного базирования было израсходовано 79 миллионов долларов, а морского базирования — свыше 182 миллионов долларов.

⊙ Сейчас Пентагон разрабатывает шесть типов крылатых ракет. Программа их создания обойдется примерно в 5,1 миллиарда долларов.

⊙ США планируют принять на вооружение 1264 крылатых ракеты, предназначенных для поражения целей на суше и море.

⊙ Военно-воздушные силы разрабатывают два типа ракет различной дальности полета, запускаемых с бомбардировщиков, таких ракет будет изготовлено 2357.

⊙ Для сухопутных сил создаются крылатые ракеты, которые будут использоваться против наземных и морских целей.

⊙ Министр обороны США Г. Браун и комитет начальников штабов предложили президенту Дж. Картеру рекомендацию увеличить радиус действия крылатых ракет, базирующихся на самолетах, с 2,5 до 3 тысяч километров.

⊙ Сенатская комиссия по делам вооруженных сил конгресса США одобрила выделение дополнительных ассигнований Пентагону в размере 364,5 миллиона долларов. Основная часть этой суммы предназначается для ускорения развертывания крылатых ракет дальнего радиуса действия.

⊙ Палата представителей конгресса США одобрила законопроект о дополнительном ассигновании военному министерству 561 миллиона долларов для производства крылатых ракет. Основная цель этих ассигнований — ускорение разработки крылатых ракет, запускаемых с бомбардировщиков.

⊙ Пентагону выделены ассигнования в размере 20,6 миллиона долларов для финансирования исследований, связанных с возможным использованием тяжелых транспортных и гражданских самолетов в качестве носителей крылатых ракет.

⊙ Как известно, президент США Дж. Картер в прошлом году отказался от серийного выпуска нового стратегического бомбардировщика B-1, разработка которого велась в течение многих лет. Сообщается, что сейчас рассматривается вопрос о возможности использования этого самолета как носителя крылатых ракет. Таким образом, Пентагон возвращается к планам производства самолета B-1, но уже как дополнения к крылатым ракетам.

⊙ 2 февраля 1978 года американская атомная подводная лодка «Барб», находясь в подводном положении у берегов Калифорнии, произвела пробный пуск по береговому объекту крылатой ракеты «Томагавк».

⊙ Запуск двух испытательных ракет «Томагавк», стоимостью 1,7 миллиона долларов каждая, закончился неудачами. Испытания проходили на военном полигоне близ острова Сан-Клементе в штате Калифорния. Запуск ракет производился с находившейся в погруженном состоянии подводной лодки «Гитарро». Обе ракеты вскоре после запуска упали в океан.

⊙ «Фаланкс» — артиллерийская корабельная система, предназначенная для ближней самообороны от крылатых ракет. В ходе испытаний «Фаланкс» поразила все 13 мишеней, пущенных на корабль. Американская промышленность начала серийное производство этих систем.

⊙ По сообщению иностранной печати, Пентагон начал подготовку к оснащению войск НАТО крылатыми ракетами.

США. Судебная расправа в Калмене над молодым негром Томасом Хайнсом, обвиненным в «грабеже и насилиях по отношению к белым», вызвала возмущение американской общественности.

Группа негритянских активистов организовала марш протеста из Декейтера в Калмен. У городской черты Калмена участников марша встретила разъяренная толпа белых расистов, многие из которых были одеты в одежду ку-клукс-клана (на снимке). Полиция, присутствовавшая при этой «встрече», арестовала негритянских активистов.

«БЛАГОРОДНЫЕ ЖУЛИКИ»

(ПОЧТИ ПО О'ГЕНРИ)

МЕЖДУНАРОДНЫЙ ФЕЛЬЕТОН

Общеизвестно, что неумирающий герой рассказов О'Генри Джефф Питерс умел делать деньги самыми разнообразными способами. Этих способов было у него никак не меньше, чем рецептов для изготовления рисовых блюд у жителей Чарлстона, штат Южная Каролина. Недалеко отстал от него и его напарник Энди Таккер, который каждый доллар в руке у другого человека воспринимал как личное оскорбление.

В одно памятное утро, когда Энди заглянул к Джеффу, он нашел своего друга в задумчивости. По всему было видно, что мысли «благородного жулика» находятся в крайней степени возбуждения.

— Новая идейка? — улыбнулся Энди. — Что-нибудь опять вроде пяти тысяч долларов награды за свинью, украденную из цирка?

— Друг мой, — не без важности ответил Джефф. — Пора послать к черту все эти штуки с доктором Воф-Ху и фальшивыми золотыми слитками. Помни, сейчас не 1908-й, а 1978 год. Время идет, и оно подсказывает нам новые возможности.

— Нельзя ли менее туманно?

— Пожалуйста. Как ты знаешь, я всегда перед завтраком читаю газету, если только нахожусь в таком месте, где поблизости есть типографская машина или хотя бы ручной печатный станок. Позволь задать тебе вопрос: а ты читаешь газеты?

— Как-то ни к чему.

— Вот твоя главная ошибка. Поэтому-то все твои дела и не выходят за пределы мелких афер. Читай ты газеты, знал бы, что жулики крупного полета давно научились добывать доллары куда более простым способом. Люди просто стоят в очереди к ним, чтобы предложить свои деньги. Притом немалые.

— Ну да!

— Привожу свежий пример. Об этом я прочел в «Нью-Йорк таймс». Конгрессмен Дж. Эйлберг с 1975-го по 1977 год получил 100 тысяч долларов. Что, ты думаешь, он делал? Писал статьи? Работал на приисках? Преподавал в университете?

— Ограбил банк...

— Глупо. Он тоже «благородный жулик». Эти деньги ему принесли в дар благодарные подрядчики за услуги, оказанные в получении выгодного федерального заказа на строительство медицинского учреждения в Филадельфии.

— Да, но это же взяточничество, коррупция. Да за такие дела можно...

— Энди, ты стал примитивно мыслить. В нашей стране ты можешь иметь крупные неприятности, как правило, лишь в одном случае. Если ты признан «инакомыслящим». То есть, если ты участвуешь в антиправительственных выступлениях, защищаешь негров, вступил в компартию. Тогда, знай, неприятности тебе гарантированы. Но если ты берешь взятки, ты отнюдь не «инакомыслящий». Напротив, ты мыслишь в том же направлении, что и наши государственные умы. Расследование так называемого «южнокорейского скандала» показало, что в этом деле с крупными взятками была замешана пятая часть всех американских конгрессменов.

— Ну и что ты предлагаешь?

— Все очень просто. За последнее время я прочел в газетах о тысячах подобных случаев. Взятками в США зарабатывают многие не последние люди. Это и государственные деятели, и крупные бизнесмены, и представители армии, и чиновники. Словом... Я решился, Энди. Для того чтобы у нас в стране воровать крупно, надо занимать достаточно высокое общественное положение. Как смотришь на то, чтобы мы с тобой стали директорами банка, например? Или полковниками Пентагона? При наших способностях да при нынешней обстановке это не так уж сложно. Что ты по этому поводу думаешь? Только честно.

— Честно, Джефф?.. Мне подобная мысль уже давно пришла в голову. И пока ты здесь газетки читал, я действовал. Я уже пристроился в одно небольшое государственное учреждение. Конечно, не ахти какое, но все-таки. Денежки ко мне плывут со всех сторон, не обижаюсь. Окажешь кому-то услугу, он отблагодарит.

— Так что же ты, негодяй, мне здесь про коррупцию распинаешься?!

— Чтобы не мешать развитию твоей мысли. Кстати, у нас пока свободно одно очень прибыльное место. Денежные вознаграждения от клиентов обеспечены. Может подойти и тебе.

— Я готов. Говори, что надо для этого сделать.

— Дать крупную взятку.

— Не проблема. Свое верну. Только надо знать, кому.

— Это я тебе подскажу. Ее надо дать... мне.

А. ПРАВОВ,
(АПН).

◆ **ХОККЕЙ.** ВЫСШАЯ ЛИГА

«Сокол» (Киев) — «Автомобилист» (Свердловск) — 6:2 (2:0, 0:2, 4:0).

Шайбы забросили: у «Сокола» — Андреев (12-я минута), Демин (19), Давыдов (43), Свистухин (45), Бабашов (47 и 56); у «Автомобилиста» — Кутергин (35), Татаринов (40).

Численное преимущество один раз реализовали хозяева корта, сделал это Бабашов, когда на скамейке штрафников находился Панфилов.

Равные возможности, разный результат

Во втором круге чемпионата страны «Сокол» потерпел ряд неудач, и к встрече с «Автомобилистом» киевляне готовились особенно тщательно, надеясь взять у уральцев реванш за поражение в Свердловске и поправить за счет них свое турнирное положение.

Матч в принципе прошел в равной борьбе, которая велась при довольно упрощенном тактическом вооружении соперников. У свердловчан в этом поединке можно отметить две черты: неумение использовать наивыгоднейшие ситуации для взятия ворот соперника и слабую игру в обороне.

Достаточно сказать, что первые шайбы в ворота гостей влетели из-за явных ошибок защиты: киевлянин Андреев обошел двоих защитников, выманил вратаря Печенина и послал шайбу в пустые ворота. В конце периода в круговерти у ворот свердловчан уральцы «позволили» Демину увеличить счет. И тут же дважды свердловчане упускают вернейшую возможность добиться успеха: сначала Татаринов, а затем Хламов не могут вогнать шайбу в пустые ворота.

Второй период был полностью за уральцами. Они сумели не только сравнять счет, но и почувствовать себя хозяевами положения, переигрывая киевлян. И уже в этом положении, при равном счете, свердловчане имели возможность выйти вперед, но на этот раз Куликов на последней минуте периода не смог использовать явно голевую ситуацию.

Третий период начался взаимными «уколами», и тут удачливыми оказались киевляне, которые сумели использовать «провалы» защитников свердловчан и наказали уральцев в течение пяти минут двумя шайбами, сделали это Давыдов и Свистухин. И опять «Автомобилист» получает возможность лишить хозяев преимущества в счете, однако Нариманов, выйдя один на один с вратарем Гавриловым, перемудрил: обвел стража ворот, но так и не смог поразить цель. Затем с глазу на глаз с Гавриловым остался Татаринов, но шайба так и не нашла путь в ворота.

Два последующих гола уральцы получили, когда на поле отсутствовал полный комплект игроков. Всего 20 секунд отдыхал на скамейке штрафников свердловчанин Панфилов, его удаление использовал Бабашов. А последняя шайба была забита, когда киевляне оказались в меньшинстве. Гости заняли половину поля «Сокола» и повели осаду его ворот. Но шайба вдруг попадает к киевлянам, и тут же Демин и Бабашов несутся вперед, вдвоем выходят на одного защитника свердловчан, и шестая шайба влетает в ворота уральцев.

По словам очевидцев, нельзя винить Сергея Печенина в подавляющем большинстве голов, уж больно тяжело доставалось вратарю свердловчан из-за многочисленных ошибок его товарищей при организации обороны.

После этой победы «Сокол» ушел с последнего места, предоставив его «Автомобилисту».

В тот день состоялось еще три матча. Армейцы Москвы укрепили свое лидирующее положение, выиграв матч у «Трактора» — 3:0. В трудном поединке в Воскресенске «Спартак» обыграл «Химик» — 3:2, победную шайбу перед самой финальной сиреной провел Шалимов. «Салават Юлаев» на своем корте уступил рижским динамовцам — 1:4.

Матчи московских команд «Крылья Советов» — «Динамо» и ленинградского СКА с горьковским «Торпедо» подвели итог восемнадцатого тура чемпионата. Они закончились вчера поздно вечером.

Н. БОРИСОВ.

ИГРАЮТ ЮНОШИ И ЮНИОРЫ

Прошли стартовые игры Всесоюзного первенства по хоккею среди юношеских и молодежных команд. Клубы Свердловской области выступают во второй зоне.

Юношеские команды «Автомобилист», СКА и «Кедр» (все — Свердловск), «Спутник» (Нижний Тагил) играют в одной зоне с «Трактором» (Челябинск), «Салаватом Юлаевым» (Уфа), «Рубином» (Тюмень), «Металлургом» (Магнитогорск), «Сельхозвузовцем» (Челябинск), «Южным Уралом» (Орск).

Юниоры «Автомобилиста» и «Спутника» включены в одну зону с «Трактором» (Челябинск), «Молотом» (Пермь), «Салаватом Юлаевым» (Уфа), СКА (Куйбышев), «Кристаллом» (Саратов), «Металлургом» (Челябинск), «Рубином» (Тюмень).

В первых встречах юниоры «Автомобилиста» победили на своем поле челябинский «Металлург» — 13:3, юноши взяли верх над «Сельхозвузовцем»—12:3, юношеская команда спортивного клуба Армии, за которую, в основном, выступают воспитанники ДЮСШ «Юность», победила магнитогорский «Металлург» — 9:0. Неудачно стартовали юные хоккеисты «Спутника»: юниоры проиграли в Перми «Молоту» — 3:5, юноши с таким же счетом уступили в Тюмени «Рубину». «Кедр» (юноши) потерпел поражение в Уфе от «Салавата Юлаева» — 0:11.

Игры в зонах продлятся до начала марта будущего года. Коллективы, занявшие по два первых места, выступят в финале.

Б. ПОСПЕЛОВ,
мастер спорта.

◆ **ФУТБОЛ.** ПЕРВАЯ ЛИГА

ВСЕ РЕШИТ ПОСЛЕДНИЙ ТУР

Команды первой лиги сыграли предпоследний тур чемпионата, но и он все же не смог окончательно решить вопрос, который стоит сейчас перед четырьмя клубами, лидирующими в турнире: кто же останется в первой лиге, а кто перейдет в высшую. Все претенденты на три путевки в высшее футбольное общество добились побед: «Крылья Советов» над «Металлургом» — 2:1, армейцы Ростова-на-Дону над «Кубанью» — 2:1, динамовцы Минска над спартаковцами из Ивано-Франковска — 3:0 и «Карпаты» над динамовцами Ленинграда — 5:2. Причем весь квартет претендентов провел матчи на своих полях.

Окончательно вопрос о переходе в высшую лигу решится 3 ноября, когда пройдет последний тур чемпионата, который сведет лидеров в личных поединках: «Крылья Советов» будут принимать ростовчан, а минские динамовцы — львовские «Карпаты». Собственно, для куйбышевских и ростовских футболистов их встреча будет носить больше престижный характер, так как они практически уже обеспечили свой переход в самый высокий класс, а во встрече первого круга так и не выяснили кто же из них сильней (сыграли вничью — 1:1). А вот поединок в Минске будет стоить одному из его участников перемены классности, причем, «Карпатам» достаточно будет в этом споре ничейного результата, белорусских же футболистов устраивает только победа.

Свердловский «Уралмаш» провел минувший тур в Кутаиси и уступил местным торпедовцам — 0:2. Это опустило уралмашевцев на одну ступеньку вниз, сейчас они на шестнадцатом месте.

Остальные матчи тура закончились так: «Таврия» — «Кузбасс»—1:0; «Жальгирис» — СКА (Ор) — 3:2; «Нистру» — «Шинник» — 1:1; «Памир» — «Спартак» (Ор) — 3:0; «Колхозчи» — «Терек» — 1:1.

В последнем туре чемпионата уралмашевцы встречаются в Запорожье с «Металлургом».

Н. МАКАРОВ.

Таблица розыгрыша

ПОЛОЖЕНИЕ НА 1 НОЯБРЯ

	И.	В.	Н.	П.	М.	О.
СКА (Ростов-на-Дону)	37	20	14	3	63—31	54
«Крылья Советов» (Куйбышев)	37	20	14	3	55—24	54
«Карпаты» (Львов)	37	21	10	6	60—34	52
«Динамо» (Минск)	37	20	11	6	54—28	51
«Терек» (Грозный)	37	16	8	13	53—53	40
«Таврия» (Симферополь)	37	14	12	11	48—37	40
«Кубань» (Краснодар)	37	15	9	13	50—46	39
«Жальгирис» (Вильнюс)	36	11	17	8	37—36	39
«Нистру» (Кишинев)	37	13	10	14	42—40	36
«Торпедо» (Кутаиси)	37	13	9	15	42—41	35
«Шинник» (Ярославль)	36	12	9	15	36—40	33
«Памир» (Душанбе)	37	10	13	14	44—38	33
СКА (Одесса)	37	11	10	16	42—51	32
«Металлург» (Запорожье)	37	9	14	14	36—46	32
«Кузбасс» (Кемерово)	37	12	7	18	38—52	31
«Уралмаш» (Свердловск)	37	10	11	16	30—47	31
«Спартак» (Ивано-Франковск)	37	12	6	19	40—56	30
«Динамо» (Ленинград)	37	7	13	17	45—62	27
«Спартак» (Орджоникидзе)	37	9	8	20	28—50	26
«Колхозчи» (Ашхабад)	37	7	9	21	27—58	23

Отар Иоселиани — известный грузинский кинорежиссер, автор фильмов «Листопад» и «Жил певчий дрозд». На его счету немало интересных короткометражных и документальных лент.

В 1968 году за оригинальную режиссерскую работу в фильме «Листопад» О. Иоселиани получил премию Жоржа Садуля и приз польской кинокритики за лучший иностранный фильм.

Недавно Иоселиани был гостем Свердловска.

«ПАСТОРАЛЬ» НА СОВРЕМЕННУЮ ТЕМУ

Отар Давидович Иоселиани — очень сдержанный человек. Но, несмотря на это, с первых минут располагает к себе самых разных людей. На вопросы он отвечает точно, ясно, подробно.

Выступая перед свердловскими любителями кино на заседании киноклуба «Контакт» при кинотеатре «Космос» во время недавней творческой поездки, режиссер высказал немало интересных мыслей.

Но сначала была показана его последняя картина «Пастораль».

В течение почти двух часов мы внимательно следим за неспешной жизнью ее героев, так плавно, естественно развивающейся перед нами на экране. Соседи после дождя перегораживают ручейку путь в свой огород. Свежее осеннее утро, женщины во дворе готовят завтрак. Согнувшись под тяжестью, несет сено старик. Едет все село на работу — время собирать урожай. Привычные, размеренные занятия, однообразие и бесконечное разнообразие каждого дня.

Но вот и событие. На месяц, отдохнуть и порепетировать, приехали сюда музыканты. Поселились они в доме, где живет девочка, ученица старшего класса.

Девочка подружилась с гостями, слушала их репетиции — прекрасную нежную музыку.

Так прошло, казалось, очень много времени. Но вот отпуск кончился и музыканты уехали. Скорее всего они не вернутся уже в этот дом никогда...

Так печально, хотя по атмосфере светло, кончается фильм.

«...Художник, занятый именно современностью, текущим мгновением, окружающим состоянием мира, улавливающий процесс, скрыто идущий именно сейчас...», — написал об Отаре Иоселиани в повести «Выбор натуры» Андрей Битов. И дальше: «Мы можем почти не заметить, как это случилось, что с какого-то момента смотрим на жизнь его глазами — узнаем. И еще через небольшое время, посмотрев, уже не сможем определить, художник ли был так точен, что отобразил именно тот мир, который мы знаем, или мы уже видим мир по его «подсказке» и наш взгляд обведен ею».

Говоря о своей последней работе, Отар Иоселиани сказал:

— «Пастораль» построена как музыкальное произведение — соната. В ней разыгрывается тема с вариациями. Тема фильма — встреча людей на короткое время и расставание — навсегда.

И в прежних лентах Иоселиани — «Листопад», «Жил певчий дрозд» — все время звучит музыка. Автору хочется, чтобы его фильмы вспоминались не столько по сюжету, сколько оставались памятью впечатления, так иногда возникает в душе неизвестно откуда забытая мелодия.

— Один исследователь драмы, — полушутя говорит кинорежиссер, — подсчитал, что в жизни существует всего только тридцать две сюжетных ситуации. Он любит ее, она любит другого и так далее. Как ни изворачивайся — ничего нового, не открытого до тебя, не придумаешь. Когда я об этом узнал, у меня пропал всякий интерес к сюжету.

Меня интересует раскрытие ситуации. Но без нагнетания событий, когда в результате обязательно должно что-то произойти. В «Пасторали» мы могли бы развить отношения героини с одним из музыкантов. Но тогда исчезло бы что-то более тонкое, неуловимое, о чем нам хотелось сказать, изменилась бы вся атмосфера фильма.

Принципиальной «бессюжетности» «Пасторали» служит и то, что язык, на котором разговаривают в ней люди, — диалектный, так говорят только в этом районе республики. Нет информации, важной для развития действия, ни в репликах за столом, ни в разговоре на старой полуразвалившейся мельнице, ни в других житейских сценках. Ведь первоначальным собственным языком кинематографа были движущиеся картинки, а вовсе не разговор. От этого и само слово «картина», в смысле — кинофильм. Иоселиани дорожит первородным языком своего искусства. Поэтому он часто не хочет словами говорить о том, о чем сказал, как хотел и умел, в своей работе, присущими ей средствами. Он никогда не занимался экранизациями, так как считает, что неделикатно, да и не нужно «переводить» художника, уже отразившего мир наиболее близким ему способом, на чужой, все-таки, чуждый ему язык...

Иоселиани всегда один из авторов сценария своего будущего фильма. Сценарии эти написаны очень точно, детально, что помогает снимать быстро. «Пастораль» сняли в грузинском селении Шрома всего за два месяца.

В картине играли непрофессиональные актеры, кроме профессиональных музыкантов.

— Дело в том, — сказал режиссер, — что люди в Грузии очень артистичны — я имею в виду способность убедительно повторить какой-то уже прожитый в их жизни момент, немного отстранясь и с юмором. Для задач, поставленных в «Пасторали», этого было достаточно.

«Пастораль» была снята уже полтора года назад. Фильм показали в Грузии, где его посмотрело 350 тысяч зрителей. Прокатные организации других союзных республик от фильма отказались. Как относится к этому факту сам Отар Иоселиани? — спрашивали зрители на встрече.

— Мне очень жаль, — сказал режиссер, — что картину не увидели еще те зрители, для которых она предназначена. Я очень хорошо понимаю, что нашу работу не приняла бы какая-то часть людей, воспитанных, предположим, на индийских фильмах, смотря которые можно и растрогаться, и поплакать, и уйти с радостным чувством от благополучного конца. Есть зрители, которым скучно смотреть на экран, если там не показывают драки, скачущих лошадей и тому подобного. Но я уверен, что немало людей, относящихся к кино не только как к развлечению, а как к чему-то более серьезному — средству глубже познать мир, современность, например, досмотрели бы наш фильм до конца и что-то из него почерпнули. Мне кажется, при желании можно было бы организовать его прокат хотя бы в кинотеатре повторного фильма...

Расставаясь, свердловчане тепло поблагодарили Отара Иоселиани за интересную встречу, пригласили его посетить наш город еще раз.

Н. ГОРДИЕНКО.

ДОБРЫЙ ДЕНЬ, УРАЛЬЦЫ!

ВЫСТАВКА

Юбилею комсомола посвящается

Фотовыставка, посвященная юбилею Ленинского комсомола, открылась в научно-исследовательском институте тяжелого машиностроения Уралмашзавода. Организована она комитетом комсомола и советом молодых специалистов института.

На выставке представлены работы около двадцати авторов Среди них инженеры-конструкторы, техники, руководители коллектива. Темы фотографий — труд, учеба, отдых молодых уралмашевцев.

Хочется отметить снимки инженеров - конструкторов Б. Коновалова, А. Червякова, инженера-технолога В Шарова.

А. ГУСЬКОВ.

НОВИНКА

Мебель для школьника

Хороший подарок преподнесли школьникам области работники Сысертского филиала производственного объединения «Авангард»: в магазины «Хозмебельторга» Свердловска и области поступила первая партия гарнитуров для школьника. Эта красивая и компактная мебель может украсить и создать уют в уголке школьника в квартире. Сюда входят три шкафа: один — для платья и белья, два — для книг, полочка для книг, письменный стол-парта и софа.

Все шесть изделий этого гарнитура имеют красивую отделку из искусственного шпона, имитирующего красное дерево, лицевые поверхности полированы, а боковые — лакированы. Каждый из трех шкафов имеет внизу большие ящики; шкаф для платья и белья — широкий, а два остальные — по два узких, лицевые поверхности ящиков окрашены в салатный цвет. Весьма удобен стол-парта: он имеет в задней части крышки откидную, небольшой ширины доску, а под ней два ящика, предназначенных для ранца или портфеля и для хранения школьно-письменных принадлежностей.

Есть место для выполнения домашних письменных заданий, хранения книг, учебных пособий, игрушек, постельного белья, одежды, обуви. Таким гарнитуром школьник может пользоваться от первого до восьмого класса. Сысертские мебельщики освоили серийный выпуск гарнитуров и до конца нынешнего года в торговую сеть области их поступит несколько тысяч.

А. ДЕМЧЕНКО, инженер-строитель.

МИНИ-РЕПОРТАЖ

Поют птицы

В Доме культуры имени Дзержинского прошла осенняя выставка певчих и декоративных птиц.

Своих питомцев представили кружковцы ДК Уралмашзавода (руководитель А. И. Сальников) и завода Пластполимерматериалов (руководитель Е. А. Неустроев). Индивидуально — 8 птицеводов. Птиц лесных диких около 60, экзотических — более 100.

Подолгу задерживались посетители у стендов. Слушали пение птиц. Внимательно выслушивают рассказы гидов-птицеводов.

Подобные выставки не просто интересны, важны своими непосредственными эмоциями. Они учат любить природу, понимать ее, чувствовать. А любовь к природе, общение с живыми существами, уход за ними, забота о них облагораживают человека, развивают гуманность.

Выставка показала и увлеченность и большое мастерство наших любителей-птицеводов. Гамма раскраски канареек, качество пения говорят о высоком уровне селекционной работы. Отличный внешний вид всех птиц, резвость их, красота оперения свидетельствуют о хорошем, научно поставленном уходе за птицами. Исчерпывающие консультации посетителям выставки говорят о высоком теоретическом уровне птицеводов, их большом практическом опыте.

Выставка подтвердила, с одной стороны, большую тягу детей и взрослых к содержанию дома птиц, с другой стороны, выявила весьма слабую орнитологическую осведомленность. Например, весьма немногие, с кем приходилось беседовать, знают такую простую истину, что в клетке с птичкой обязательно должна быть чашечка с речным песком, что оставить птицу без песка — лишить ее зубов.

Н. ХМЕЛЕВСКИЙ.

Волчата-близнецы. Снимок Л. БАРАНОВА.

Поэтический клуб им. М. Пилипенко

Эти стихи принадлежат перу предполагаемых членов вновь начавшего работу при газете «На смену!» поэтического клуба имени М. Пилипенко.

Члены клуба — рабочие, студенты, журналисты. Некоторые из них известны любителям поэзии по публикациям в центральных и областных изданиях. Так, двадцатидвухлетний рабочий Виктор Мясников, его стихи публиковались в журнале «Уральский следопыт». В печати публиковались стихи журналиста Бориса Ефремова — участника областного совещания молодых литераторов, Владимира Кудрина, Елены Захаровой и других.

Первое занятие клуба имени М. Пилипенко состоялось 19 октября. На нем были рассмотрены организационные вопросы, состоялось творческое знакомство его участников. Следующее занятие клуба имени М. Пилипенко состоится завтра, 2 ноября, в 18 часов 30 минут.

Елена ЗАХАРОВА

Здравствуй, Заводская!

Гулом самолетным
оглушало,
Глаз ласкало золотом
полей...
Только я чуть-чуть
не опоздала
На свиданье с улицей
моей.
А она ждала меня упрямо,
Потому что знала, что
вернусь
В дом, где без меня
старела мама,
От меня скрывая в
письмах грусть.
Здравствуй, Заводская,
я вернулась.
Я сегодня взрослая
вполне.
Ты сейчас красивейшей
из улиц
Не случайно показалась
мне.
Самую ненастную погоду
Я с тобой охотно разделю,
Улица, ведущая к заводу,
В городе, который я
люблю.

Предсказания

Мне прошумела сосна
с высоты,
Иглы роняя в траву:
«Будешь ты видеть
хорошие сны
И горевать наяву!»
Ветер, бродяга, мне
свистнул в пути,
В шутку ль, всерьез —
не поймешь:
«Многим поможешь ты
счастье найти,
А своего не найдешь».
И прошептала мне чья-то
звезда,
Тихо по небу скользя:
«Можно без счастья
прожить иногда,
Только без дружбы
нельзя!»
Дождик над будничной
серостью дня
Радугу выгнул в дугу.
Если друзья вспоминают
меня,
Стать я счастливой смогу.

Владимир КУДРИН

* * *

Туристский автобус застыл
у снегов перевала.
Какой непонятный,
беззвучный и дикий
простор!
Мы бродим с опаской,
как будто боимся обвала:
ведь яростный норов
порою бывает у гор.
Наш гид улыбнулся:
давайте-ка эхо разбудим!
Склонился к ущелью и
крикнул туда что есть
сил.
И горы ворчат,
и мне слышится:
«Праздные люди!
Когда-то Шамиль весь
израненный здесь
проходил...»
На долгую память мы
суетно ищем каменья,
снимаем пейзажи в лучах
уходящего дня.
Похоже, что горы о нас
невысокого мненья,
но чувство высокое
не покидает меня.

Борис ЕФРЕМОВ

* * *

Давно бы мне припомнить
в дальней дали
О том, как лодку зыбила
река
И снасти легким золотом
спадали
В речную синь с
рыбацкого лотка.
Давно бы в затянувшемся
скитанье
Припомнить мне
хрустальный звон луны,
И тополей полночное
шептанье,
И тихий всплеск
искрящейся волны.
Давно бы мне понять
светло и кротко,
Что где-то там, в далекой
стороне,
И тополя, и старенькая
лодка
С отцовской грустью
помнят обо мне.

Виктор МЯСНИКОВ

* * *

Такого вот, неслыханно
гнедого,
Такого вот, невиданно
хмельного.
Всю жизнь недоставало
мне коня.
Я лошадей не то чтобы
боялся,
Но в седла — эх! —
с размаху не кидался
И не летел, поводьями
звоня.
Но кровь каких-то очень
дальних предков
Кипит ключом в
осатанелых клетках
И гонит прочь с
асфальтовых лугов
Из родника студеного
напиться.
По диким травам с
гиканьем носиться,
Ловя за гривы жарких
скакунов.
И лезть почти под самые
копыта.
И по земле, подковами
изрытой,
Верхом на рыжем
черте пронестись...
А после звезды пить
во мгле острожной.
И рядом будут, фыркая
тревожно,
Стреноженные лошади
пастись.

Герман ИВАНОВ

Осеннее кочевье

Ветер пламя раздувает
на березах.
Разгорелось разнотравье
на лугах.
По оврагам, на дорогах
и на плесах
Пляшут дождики на
тоненьких ногах.
Это горькое последнее
веселье,
Этот берег с почерневшим
ивняком...
Там, где солнце краснобокое
висело,
Только тучи нависают
сплошняком.
Перетруженными крыльями
махая,
Неуверенной излетною
стрелой
Запоздавшая доверчивая
стая
В низком небе пролетает
тяжело.
Пролетает.
Тает,
тает,
Но проститься
Не забудет во всю силу,
во всю грудь.
Просто-напросто, наверное,
и птицам
Тоже хочется немного
отдохнуть.
Все прошедшее в осеннем
новом свете
Очертания свои приобрело:
Гнезда свиты.
Песни спеты,
Да и дети
Подросли, окрепли, встали
на крыло.

Владимир ЧУГУНОВ

Береза

За облаками,
Где орлы
Живут,
овеяны ветрами,
Шумит в расщелине скалы
Береза гибкими ветвями.
В холодный камень
ночи, дни
Корнями крепкими врастала,
И стал заоблачный гранит
Ее упорству пьедесталом.
Оглядывая рубежи,
Горит она в лучах восхода,
Как символ,
вознесенный гордо
Неукротимой жаждой жить!

Редактор И. МАЛАХЕЕВ.

МУЗЫКАЛЬНАЯ СТУДИЯ

КОГДА ЦЕЛЬ — БИЗНЕС

«Уважаемая редакция!
Вы печатаете материалы о советских и зарубежных ансамблях. Хотелось бы, чтобы вы публиковали их чаще. Прошу рассказать об английском ансамбле «Ролинг стоунз».

Анатолий Шаша.
Верхняя Пышма».

Выполняем просьбу читателей, которых интересует «творческое кредо» «Ролинг стоунз».

Недавно Мик Джегер, признанный лидер «Ролинг стоунз», дал интервью, в котором еще раз изложил свои взгляды на поп-музыку: «Я не считаю, что рок — форма искусства. Это бизнес. Единственное, что важно в рок-музыке — это чтобы она была танцевальной».

Ни журналисты, ни читатели газет и журналов Западной Европы не восприняли эти откровения как сенсацию. «Ролинг стоунз» давно уже известен как преуспевающее коммерческое предприятие шоу-бизнеса.

В течение 14 лет, минувших со времени первых значительных успехов, «Ролинг стоунз» не сходит с мировой сцены поп-музыки, оставаясь на гребне удачи. Но ошибаются те, кто думает, что это связано прежде всего с активным творческим поиском ансамбля. В чем же тогда дело?

Чтобы обскакать «Битлз»

Этот ансамбль организовали в 1962 году продавец универмага Брайан Джонс, служащий рекламного бюро Чарльз Роберт Уоттс, мелкий чиновник Билл Уаймен и недавние школьники, учившиеся вместе, Кейт Ричард и Микаэл Филипп Джегер.

Название «Катящиеся камни» (или «камнепад») они придумали позже. Сначала исполняли мелодии «Битлз», музыку американских негров. Затем на передний план выдвинулся авторский дуэт: М. Джегер (тексты) — К. Ричард (музыка).

«Наступление» на публику они подготовили под руководством рекламного агента Эндрю Олдема. Все, что они делали, преследовало цель перещеголять «Битлз». И этот рекламный трюк удался. У «Битлз» длинные волосы? «Ролинг стоунз» отращивают еще длиннее, чуть ли не по пояс. «Битлз» исполняют громкую, динамичную музыку? «Ролинг стоунз» переходят на вой гитар и гром ударных инструментов. «Битлз» шокируют прессу непочтительными, хотя и по-английски сдержанными декларациями? «Ролинг стоунз» и здесь переплевывают соперников: откровенно хулиганскими выходками. «Битлз» поют: «Пусть будет так!», «Ролинг стоунз»: «Пусть будет кровь!» «Битлз» позволяют себе на сцене несколько движений, «Ролинг стоунз» (сначала Б. Джонс, затем М. Джегер) — неистовое иступление.

Никакой другой ансамбль в начале 60-х годов не демонстрировал такого агрессивного и циничного поведения в жизни и на сцене, такой спекуляции на сексе и трюках, рассчитанных на подростков (составляющих большую часть публики), как «Ролинг стоунз».

Так с самого начала было срежиссировано нигилистическое отношение к моральным и культурным ценностям. Спекулируя на неудовлетворенности молодого поколения окружающей буржуазной действительностью, они не предлагали какой-либо позитивной программы, призывая к ниспровержению всех идеалов и забвению всяких ограничений. В их песнях — и агрессивность анархиствующей молодежи, и поклонение наркотикам (от злоупотребления ЛСД в 1969 году погибнет Б. Джонс), и морально-нравственная безответственность, и мистицизм (М. Джегер назойливо рекламировал себя как проповедника сатаны).

Антиобщественные позиции постоянно излагались в пространных интервью. Атмосфера безответственности и хулиганства навсегда стала «маркой» «Ролинг стоунз». К 1964 году их скандальная слава стала серьезно конкурировать с известностью «Битлз». В 1964 году вышел их первый диск-гигант.

Не то машина, не то комбинат

В 70-х годах звезды шоу-бизнеса, включая и «Ролинг стоунз», устраивают концерты на стадионах, аренах, в парках, самолетных ангарах. «Разница между исполнением в большом пространстве и в настоящем концертном зале,— говорит К. Ричард, — состоит в том, что на стадионе музыкант всецело отдает себя в руки звукового техника. «С акустической точки зрения в этом случае не может быть выигрыша, выигрыш только с точки зрения бизнеса».

Концертные турне «Ролинг стоунз» — это неизменно перекрытые полицией улицы, разбитые витрины, перевернутые автомобили... Мэр Нью-Йорка после их отъезда облегченно вздохнул: «Циклон миновал... Все могло случиться. К счастью, на сей раз без человеческих жертв...» «Ролинг стоунз» отлично понимают, насколько все это опасно.

Французский журнал «Авангард» писал о «Ролинг стоунз»: «Это машина, извергающая гром, вызывающая опустошение и стихийные бедствия». Но если уж переходить на техническую терминологию, то «Ролинг стоунз» скорее не машина, а какой-то комбинат. Судите сами. В распоряжении ансамбля пятитонная усилительная аппаратура десятиметровой высоты, обслуживаемая шестью постоянными техниками. Семеро светотехников работают с семью осветительными «пушками», общий вес которых составляет шесть тонн. (Сильные разноцветные пучки света во время концертов направляются на огромное вращающееся зеркало размером 25 м на 3 м, висящее над сценой. Кроме того, в ансамбле 30 рабочих сцены, которые обслуживают платформу, находящуюся на значительном возвышении (в целях безопасности исполнителя), гример и прочая.

По старому руслу

Турне 1975—1976 годов показали, что вкус публики вновь склоняется к энергичному року, характерному для периода становления поп-музыки. «Ролинг стоунз» вновь «оседлали» рок-н-ролл. Из записей, сделанных во время выступлений в Париже и Торонто, они составили в прошлом году свой восьмой альбом. Из 19 вещей только две трети — новинки. Остальные уже знакомы публике по прежним студийным записям. Критика доброжелательно отозвалась о помещенных в альбом мелодиях в стиле «ритм-энд-блюз» 60-х годов. В целом же рецензии очень критичные.

Журналисты часто не без ехидства спрашивают «Ролинг стоунз», как в течение столь продолжительного времени они сохраняют интерес к простейшим музыкальным формам. Ведь музыканты-то не бесталанные. (Специалисты нередко отмечают, например, богатую музыкальную эрудицию К. Ричарда). Спрашивают, конечно, скорее, чтобы досадить, чем в ожидании серьезного ответа. Нового слова в музыке от них никто не ждет

Немолодой уже М. Джегер и его коллеги по-прежнему адресуют своей, по преимуществу несовершеннолетней публике неуравновешенность, духовную опустошенность, садизм, насилие, цинизм... Те, кто знаком с М. Джегером лично с удивлением и брезгливостью пишут о том, что он... воспитанный, начитанный человек, интересующийся археологией и знающий античную культуру. Согласитесь, трудно это связать с тем, что он делает на эстраде. Но ведь не зря же он говорит, что рок—это не искусство, а бизнес. А бизнес и есть бизнес.

В. КИСЕЛЕВ.

НАШЕ СПРАВОЧНОЕ БЮРО

ТВ

Четверг, 2

«ВОСТОК»
8.00 — МОСКВА. «Время».
8.35 — Утренняя гимнастика.
8.55 — Концертный зал телестудии «Орленок».
9.40 — «Сапоги всмятку». Художественный телефильм.
11.05 — Творчество народов мира.

* * *

14.30 — «Твой труд — твоя высота». Программа документальных фильмов
15.20 — «Русская печь».
15.50 — Основы Советского государства и права.
16.20 — Песни о Родине.
16.50 — «Отзовитесь, горнисты!».
17.30 — Новости.
17.40 — «Косарь-богатырь». Мультфильм.
17.50 — «Ленинский университет миллионов».
18.20 — Спортивная программа.
19.50 — Поют артисты драматических театров.
20.30 — «Время».
21.00 — Чемпионат СССР по хоккею. «Спартак» — ЦСКА.
23.00 — Новости.

ВТОРАЯ ПРОГРАММА
10.00 — Программа передач.
10.10, 17.00 — Шахматная школа. Класс разрядников.
10.40, 11.50 — Музыкальные жанры. Танец. Музыка. 2-й класс.
11.00, 13.10 — Учащимся ПТУ. III курс. Обществоведение. Основные черты современного империализма.
11.30 — Искусственные спутники Земли.
12.10 — Говорите по-испански.
12.40, 13.40 — А. Блок. «Двенадцать». 10-й класс.
14.10 — Студентам-заочникам. Высшая математика. II курс. Физические приложения определенных интегралов.
15.25 — Научный коммунизм. Современная эпоха и мировой революционный процесс.
16.15 — Экран научно-популярного кино.
17.30 — «Пламя». 2-я серия. Художественный фильм (с субтитрами).
18.45 — «Учение с увлечением. Садимся за уроки».

* * *

19.00 — Свердловск. Новости.
19.15 — «Один день и вся жизнь». Фильм Свердловского телевидения о династии Головиных из Асбеста.
19.45 — «Полчаса у сельчан». Об обеспечении хозяйств области семенами.
20.15 — Для вас, малыши!
20.30 — МОСКВА. «Время».
21.00 — Свердловск. «Цемент». Художественный фильм. 1-я серия.
22.05 — Уральские посиделки.
22.30 — Новости.

РАДИО

ЧЕТВЕРГ, 2 НОЯБРЯ

6.30 — Программа передач. 6.35 — Областные известия. 6.45 — За город высокой культуры. 7.55 — Обзор областных газет. 8.15 — Концерт по заявкам. 10.25 — Производственная гимнастика. 10.35 — Областные известия. 10.45 — Объявления. 10.55 — Внимание: технические новинки. 16.45 — Обзор газеты «Вечерний Свердловск». 16.50 — Объявления. 17.15 — Рассказы о коммунистах. 17.30 — Концерт татарской и башкирской музыки. 20.00 — Областные известия. 20.10 — Побратимы по Качканару. О творчестве поэта Б. Марьева. 20.40 — Передачи из Москвы.

СВЕРДЛОВСКИЙ АКАДЕМИЧЕСКИЙ ТЕАТР ОПЕРЫ И БАЛЕТА им. А. В. ЛУНАЧАРСКОГО

Сегодня СОНЕТЫ. ИСПАНСКИЕ МИНИАТЮРЫ

2-XI ДАНСИ
3-XI ЕВГЕНИЙ ОНЕГИН

СЕГОДНЯ В КИНОТЕАТРАХ:
ОКТЯБРЬ — **Строгая мужская жизнь.**
СОВКИНО — **Странная женщина** (две серии).
УРАЛ — **О, счастливчик!** (две серии). **Белые волки.**
СТРЕЛА — **Зорро** (две серии).
РОДИНА — **Частный детектив.**
ИСКРА — **Инкогнито из Петербурга. Частный детектив.**
ЗАРЯ — **Жандарм женится. Отец Сергий.**
КОМСОМОЛЕЦ — **Частный детектив.**

ПОГОДА

1—2 ноября по области ожидается переменная облачность, местами небольшой снег, слабые метели. Ветер северный, 7—12 метров в секунду. Температура воздуха ночью 4—9 градусов мороза, в отдельных районах 12—14 градусов, днем плюс 1—минус 4. На дорогах гололедица.

Звоните: Редактор — 51-28-61. Зам. редактора — 51-38-75. Ответственный секретарь — 51-74-67 Секретариат — 51-47-26 и 58-95-48 Отдел рабочей и инженерной молодежи — 58-96--11. Отдел коммунистического воспитания — 51-60-33. Отдел комсомольской жизни и молодежных проблем — 58-92-41. Отдел сельской молодежи — 51-34-22. Отдел военно-спортивный — 51-39-09. Отдел учащейся молодежи — 58-93-89. Отдел литературы и искусства — 51-28-32. Отдел информации — 51-16-81, 58-92-37. Отдел писем —51-56--69. Фотокорреспондент — 51-38-28.

Пишите: 620219 Свердловск, ГСП 153, ул. 8 Марта. 8. Редакция газеты «На смену!».

НС 20673 Заказ № 7671 Тип. изд-ва «Уральский рабочий», г. Свердловск, проспект Ленина, 49. Индекс 53800. Тираж 150.000.