ПРОЛЕТАРИИ ВСЕХ СТРАН, СОЕДИНЯЙТЕСЬ!

НА СМЕНУ!

ОРГАН СВЕРДЛОВСКОГО ОБКОМА ВЛКСМ

ГАЗЕТА ОСНОВАНА 18 ИЮНЯ 1920 ГОДА

№ 175 (10806) ◆ ВТОРНИК, 5 СЕНТЯБРЯ 1978 г. ◆ ВЫХОДИТ ЕЖЕДНЕВНО, КРОМЕ ВОСКРЕСЕНЬЯ И ПОНЕДЕЛЬНИКА ◆ Цена 2 коп.

60-летию ВЛКСМ — ДОСТОЙНУЮ ВСТРЕЧУ!

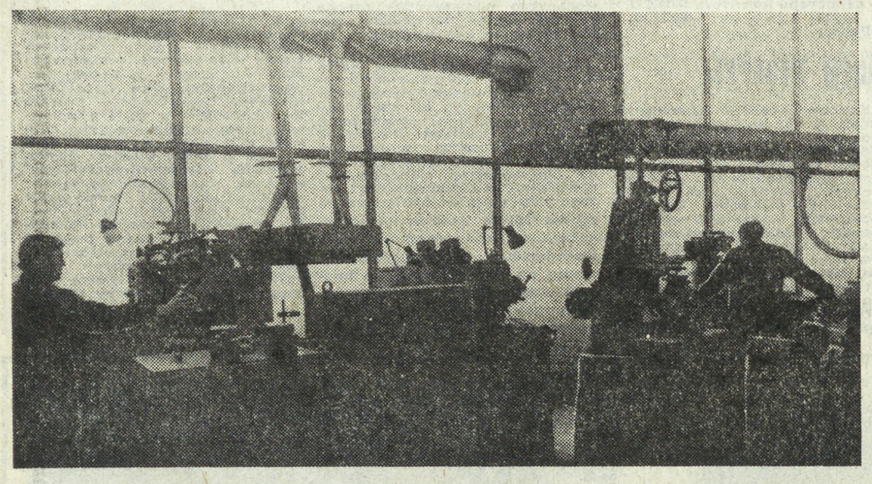

По-ударному несут трудовую вахту в честь 60-летия ВЛКСМ молодые труженики Свердловского инструментального завода. Знакомьтесь: один из лидеров соревнования — член бюро ВЛКСМ цеха № 4, станочник из комсомольско-молодежной бригады Николай Швейковский. Молодой коммунист уже в июле рапортовал о завершении задания трех лет пятилетки, сегодня трудится в счет 1979 года.

НА СНИМКАХ: на экспортном участке зуборезных головок; Н. Швейковский.

Снимки В. ЧЕКАСИНА.

ТВОЙ ВКЛАД В УРАЛЬСКИЙ УРОЖАЙ

Дни осенней страды этого года особенно трудны и напряженны. Богатый урожай, выращенный на полях колхозов и совхозов нашей области, необходимо убрать в сжатые сроки и с высоким качеством. Судьба урожая, сытная зимовка скота зависят от энтузиазма, высокого чувства ответственности каждого сельского труженика, каждого рабочего, студента, учащегося. От всех, кто принимает участие в уборочных работах.

Именно эта мысль является главной в Обращении, с которым областной комитет КПСС, облисполком обратились ко всем коммунистам, комсомольцам, ко всем хлеборобам области.

«Обком партии и облисполком, — указывается в Обращении, — оценивают обстановку уборки урожая как чрезвычайно тревожную и обращаются к коммунистам и комсомольцам, ко всем трудящимся Среднего Урала с призывом мобилизовать все силы и возможности на спасение урожая. Мы должны противопоставить капризам погоды упорство, настойчивость и высокую организованность, быстро и без потерь убрать зерновые, картофель, овощи и другие культуры».

В Обращении содержится призыв к механизаторам, инженерам и механикам колхозов и совхозов, трестов и производственных управлений сельского хозяйства, водителям автомобилей и работникам железнодорожного транспорта, руководителям и специалистам колхозов и совхозов, работникам заготовительных организаций, студентам и учащимся, работникам общественного питания, торговли, здравоохранения, культуры, бытового обслуживания, ветеранам труда сделать все возможное, чтобы каждый день осенней страды был ознаменован новыми трудовыми победами и рекордами, высоким качеством работы.

Большая роль в этом важном общегосударственном деле принадлежит и комсомольцам. Каждый день приносит сообщения о новых инициативах и достижениях комсомольско - молодежных коллективов на уборке урожая. Этому способствует четкая организация труда, большая организаторская работа комитетов комсомола хозяйств, горкомов и райкомов ВЛКСМ.

Организация действенного социалистического соревнования, четкий контроль за всеми звеньями уборочного конвейера — это на сегодняшний день главное дело комсомольских активистов. Большую роль в обеспечении слаженной работы играют комитеты комсомола предприятий и учебных заведений. Как показывает опыт, там, где серьезно и по-деловому подошли к укомплектованию уборочных отрядов, где заранее позаботились о проверке бытовых условий на местах дислокации отрядов, там и результаты работы не замедляют сказаться.

«В борьбе за сохранность выращенного урожая, как подчеркивается в Обращении, — намного возрастет ответственность депутатских постов, народных контролеров, штабов «Комсомольского прожектора».

У «комсомольских прожектористов» области уже накоплен достаточный опыт в борьбе за сохранность выращенного урожая. Рейды по дорогам, ведущим к элеваторам и зернохранилищам, регулярные проверки качества выполненных работ, оформление наглядной агитации, выпуск «молний» и листков «КП» — все это уже испытанные формы деятельности штабов и постов «Комсомольского прожектора». Но в это напряженное время придется приложить максимум усилий к тому, чтобы еще более возросла действенность работы «прожектористов», чтобы ни один факт бесхозяйственности, нарушения трудовой дисциплины не оставался вне поля зрения комсомольских активистов. Не только «высвечивать» недостатки, но и добиваться немедленного их устранения — вот что должно определять стиль работы «КП».

Нынешняя осенняя страда — это серьезный экзамен для всех комсомольских организаций. Выдержать его на «отлично», внести свой весомый вклад в безусловное выполнение социалистических обязательств, сохранить урожай до единого колоса, единого клубня, убрать все кормовые культуры — дело чести каждого молодого хлебороба, каждого комсомольца, работающего на совхозных и колхозных полях!

ПОЗИЦИЯ ЮРИЯ ПЕРШИНА

12 сентября на ударные стройки Тюменской области выезжает отряд «Свердловский комсомолец». Он будет работать на пусковых объектах комсомольско-молодежного треста «Тюменьгазмонтаж» в городе Сургуте. В составе отряда 50 молодых посланцев Среднего Урала. Сегодня мы представляем вам одного из них — газоэлектросварщика Свердловского специализированного монтажного управления треста «Уралмонтажавтоматика» Юрия Першина.

У него крепкое рукопожатие, приветливый из-под черных бровей взгляд, несильный, но уверенный голос. Ему 28, как видите, не юноша, и счетчик опыта жизни отстучал уже ему немало. В своих решениях — рационален, мыслях — ясен.

Профессией и работой доволен. Его ценят как специалиста и уважают как товарища. Поступил на I курс (заочно) Свердловского индустриально - педагогического техникума. Женат, растит двух симпатичных мальчуганов. Недавно въехал в отличную современную квартиру.

Пожалуй, хватит.

Что же заставило Юрия Першина резко изменить так удачно взятый и надежно выверенный курс своей жизни? Ему ведь и не предлагали. Случайно узнал, что формируется отряд для Тюмени, подал заявление, и сейчас, когда уже решено, что поедет, все еще не спокоен — вдруг нет.

Не будем гадать, послушаем, что отвечает Юрий сам. А отвечает он коротко так: «Познать себя, свои силы, определить, на что способен, — это, во-первых, принять участие в большой и сложной работе — это, во-вторых».

Не буду задаваться вопросом: а зачем ему нужно познавать себя да и пробовать это почти в тридцать лет? Попробовать можно и в пятьдесят. Лучше, как говорится, позже, чем никогда. А стремление к самопознанию? Это естественная черта человека. Просто у одних она развита больше, у других меньше. Одни решаются ехать в тайгу из теплых квартир, другие — нет. Юрий Першин из тех, кто решается.

Першин — отличный газоэлектросварщик. Имеет пятый разряд. Неоднократный победитель соцсоревнования. Здесь, в масштабах своего управления, он сваривает трубы диаметром максимум 219 мм. Грандиозные тюменские стройки предложат ему другие масштабы, другие диаметры. Диаметры не только труб, но и мастерства. Какой высокий профессионал не мечтает приобщиться к таким делам?

А Першин, кроме того, еще на факультет сварки индустриально - педагогического техникума поступил. Будет ли педагогом — покажет время, а знания ему все равно пригодятся.

Юрий не только сварщик, он также слесарь КИП и автоматики и киномеханик. Так что дело для Першина всегда найдется.

Если большинство молодых, вчерашних школьников, едут на ударные стройки, чтобы там выковать характер и жизненную позицию, то Юрий Першин за тем, чтобы их проверить и проявить. Он не согнется, не сломается.

— Главное, что я хочу видеть в своих товарищах по отряду, — это умение и желание трудиться так, как потребует от нас важнейшая стройка страны, — это позиция Юрия.

— Что обязательно возьму в дорогу? — Юрий на минуту задумывается. — Книги, учебники — я ведь студент, охотничье ружье обязательно, фотоаппарат, карточки своих — жены, мальчишек...

Для Юрия начались предотъездовские хлопоты.

А я подумал, что этот круто измененный курс — не шаг в сторону, а прямой и быстрый путь к следующей точке на карте его биографии.

С. АНИСИМОВ.

СООБЩЕНИЕ ТАСС

КОСМОНАВТЫ БЫКОВСКИЙ И ЙЕН ВОЗВРАТИЛИСЬ НА ЗЕМЛЮ

3 сентября 1978 года после успешного завершения программы совместных работ на борту орбитального научно - исследовательского комплекса «Салют- 6» — «Союз-29» — «Союз-31» международный экипаж в составе дважды Героя Советского Союза, летчика-космонавта СССР Быковского Валерия Федоровича и космонавта-исследователя, гражданина Германской Демократической Республики Йена Зигмунда возвратился на Землю. Космонавты товарищи Коваленок и Иванченков продолжают работу на борту орбитального комплекса.

Спускаемый аппарат космического корабля «Союз-29» совершил мягкую посадку в заданном районе территории Советского Союза в 140 километрах юго-восточнее города Джезказгана. Самочувствие товарищей Быковского и Йена после приземления хорошее.

Во время совместной работы международного экипажа на борту орбитального комплекса «Салют-6» — «Союз-29» — «Союз-31» выполнен весь предусмотренный объем научно - технических и медико - биологических экспериментов, подготовленных учеными и специалистами Советского Союза и Германской Демократической Республики. В частности, космонавты Коваленок, Иванченков, Быковский и Йен проводили фотографирование отдельных районов земной поверхности и акватории Мирового океана с целью изучения природных ресурсов и окружающей среды.

В условиях космического полета выполнены технологические эксперименты в целях изучения влияния невесомости на образование новых металлических и неметаллических материалов. Получены новые данные о характере протекания физических процессов в атмосфере Земли. Проведен ряд медико-биологических исследований с целью дальнейшего изучения влияния факторов космического полета на организм человека и развитие биологических объектов.

СТРАДА СТУДЕНЧЕСКАЯ

ПРОПИСНЫЕ ИСТИНЫ

Вот уже 25 лет осенью на полях совхозов Красноуфимского района начинают уборочную страду студенты УрГУ. Около 500 студентов приехали в сентябре на уборку картофеля.

Традиционными стали рейды проверки готовности совхозов к приему студентов. В совхозе «Красноуфимский», где в основном дислоцируется отряд университета, созданы неплохие бытовые условия. Совхоз хорошо подготовился к приему ребят. Имеются общежития с водой, электротитаны. К следующему году почти все студенты будут жить в таких общежитиях. Созданы необходимые условия и в столовых. Но речь сегодня пойдет о другом, о быте самих студентов.

Нередкое явление в общежитиях — запущенность комнат. Но если комнаты и коридор все-таки убираются, то в сушилках, оборудованных калориферами, царят пыль, грязь.

Во всех столовых готовят пищу, моют посуду и помещения сами студенты. Нарушение элементарных санитарных правил здесь — дело рук самих студентов.

Особенно печальное зрелище оставила после себя столовая в Подгорновском отряде УрГУ. (Жили здесь в августе студенты физического факультета). Посуда не промаркирована: в каком ведре кипятят тряпки, а в каком моют пол девчонки-повара, сказать трудно. Не обеспокоило поваров и то, что в погребе нет льда. Они вовремя не подняли тревогу, и сгнило несколько килограммов мяса.

Повара не знают, как правильно мыть посуду, как хранить и разводить хлорную известь. Для готовых и сырых продуктов используются одни и те же доски. В каждом отряде есть свой медик — уборочные отряды теперь приравнены к строительным. Но медики, как правило, дальше своей тарелки не заглядывают, в помещении кухни не бывают. А ведь как поваров, так и медиков перед отъездом на уборку инструктируют, да и выбирают людей знающих. Однако какое-то звено в этой цепи не срабатывает. Согласитесь, не просто накормить 800 человек. Забот много у поваров, у дежурных по общежитиям. Но как будут питаться студенты, в каких условиях будут жить, во многом теперь зависит от них самих. Истины это прописные, но, к сожалению, и о них приходится говорить.

Е. ТАТАРИНОВ,
врач по гигиене питания Октябрьского района Свердловска.
В. МАЛЫШЕВ,
инспектор Красноуфимского городского комитета народного контроля.
Л. БОРОДИНА,
корреспондент газеты «Вперед».
Красноуфимский район.

КОМСОМОЛЬСКАЯ ЭСТАФЕТА

ТРУДОВУЮ ЭСТАФЕТУ КОМСОМОЛЬСКО - МОЛОДЕЖНЫХ КОЛЛЕКТИВОВ, ПОСВЯЩЕННУЮ 60-ЛЕТИЮ ВЛКСМ, ПРИНИМАЕТ КАРПИНСК

ПРОДОЛЖЕНИЕ ТРАДИЦИЙ

В горячее военное время в инструментальном цехе Карпинского машиностроительного завода, в сентябре 1942 года, была создана фронтовая бригада. Создание подобных бригад нашло широкую поддержку среди комсомольцев и молодежи города.

И сегодня поколения семидесятых годов продолжают славные традиции фронтовых бригад.

Успешно трудилась в девятой пятилетке комсомольско-молодежная бригада экскаватора № 3 разреза «Восточный» (бригадир т. Галиаскаров). Комсомольско-молодежный экипаж электровоза № 10 Волчанского погрузочно-транспортного управления (руководитель Б. Сажин) явился одним из инициаторов соревнования в честь 60-летия Великого Октября.

На участке переэкскавации разреза «Южный» была создана комсомольско-молодежная смена, которую возглавил молодой коммунист В. Функ (в настоящее время он работает директором ПТУ). Комсомольско-молодежная смена явилась инициатором многих интересных дел.

Пример в труде показывает комсомольско-молодежный комплекс мотального цеха хлопкопрядильной фабрики (руководитель Г. Лебедева, групкомсорг И. Анисимова). Этот коллектив стал инициатором трудовой вахты под девизом «От вахты в честь 60-летия Октября—к вахте в честь 60-летия ВЛКСМ». Коллектив принял социалистические обязательства выполнить план 3-х лет пятилетки ко дню рождения Ленинского комсомола. И девушки успешно справляются с ними, выполняя постоянно план на 103—105 процентов.

Комсомольско - молодежная смена добычного участка № 3 разреза «Волчанский» (руководитель И. Унрайн, групкомсорг А. Унрайн) была создана в ноябре 1977 года. Но своими трудовыми делами и общественной деятельностью она завоевала доверие и уважение коллектива.

Сегодня на предприятиях города работает 40 комсомольско-молодежных коллективов, в которых трудятся более 450 юношей и девушек. Опыт работы молодежных бригад убедительно показывает, что в них быстрее происходит становление молодого производственника, формируется сознательное отношение к труду. Характерно, что производительность труда в КМК на 10—15 процентов выше, а текучесть кадров в несколько раз ниже, чем в других бригадах.

Большое внимание уделяют созданию комсомольско-молодежных коллективов комитеты комсомола разреза «Южный», Волчанских предприятий, хлопкопрядильной фабрики.

Вместе с тем в объединении «Карпинсклес», в сфере обслуживания хозяйственные руководители не придают должного значения созданию и развитию комсомольско-молодежных коллективов. Не проявляют должной настойчивости в решении этих вопросов и комитеты комсомола.

В мае горкомом комсомола был проведен семинар руководителей комсомольско-молодежных коллективов, на котором шел разговор о дальнейшем совершенствовании их работы. Был проведен обмен опытом, высказаны предложения по дальнейшему усовершенствованию их деятельности. На наш взгляд, необходимо проводить в областном масштабе семинары, слеты руководителей КМК не менее раза в год для обмена опытом работы. Необходимо также учесть и то, чтобы проводились в рамках семинара занятия секций для руководителей КМК по различным отраслям промышленности, транспорта, сферы обслуживания.

В нашем городе созданы КМК на предприятиях легкой промышленности (хлопкопрядильная фабрика) — 14, горнодобывающей — 3, транспорта — 1, торговли— 2 и т. д. Все это очень затрудняет проведение соцсоревнования в городском масштабе среди молодежных бригад, подведение итогов соцсоревнования. Нужен обмен опытом, совершенствование системы подведения итогов работы КМК, исходя из специфики и отраслевой принадлежности.

А. КАИДА,
первый секретарь Карпинского горкома ВЛКСМ.

«ЕСЛИ ЗВЕЗДЫ ЗАЖИГАЮТ...»

«Послушайте!.. Ведь если звезды зажигают — значит — это кому-нибудь нужно? Значит — это необходимо...». Невольно пришли на память строки поэта, словно написаны они были не по другому поводу когда-то, а именно об этих вот парнях, с которыми я познакомился, и именно сейчас. А секрет ассоциаций, наверное, в том, что уж очень точно эти поэтические строчки Маяковского выражают суть, бытие коллектива, в котором объединены восемь парней Волчанского погрузочно - транспортного управления производственного объединения «Вахрушевуголь». Все они работают на электровозе № 12 — возят вскрышу угольных пластов с Восточного добычного разреза. И делают они свое дело так, что... Впрочем, удержусь от комплиментов в адрес комсомольско - молодежного коллектива, возглавляет который 32-летний бригадир, машинист электровоза, молодой коммунист Алексей Косульников.

Вместо них приведу несколько цифр, которые более точно скажут о делах парней, о том, чем оправдывают они свое звание — комсомольско-молодежный коллектив. Всего несколько цифр, но в них своя поэзия, свое отношение к делу, к рабочему долгу. По плану они должны перевезти за год 850 кубических метров той самой «вскрыши». На 20 августа в их активе было 657,3 тысячи кубометра...

— В плюсе 115 тысяч, — с гордостью за ребят отметил секретарь комсомольского бюро управления Григорий Кожин.

Весомый довесок, своеобразная заявка на выполнение планового задания бригады электровозников. Но парни из комсомольско-молодежной живут другими планами — в год 60-летия комсомола они решили перевезти миллион кубометров, а значит, довести свой плюс до 250 тысяч.

И в том, что это будет именно так, у меня, после разговора с ними, не возникло и тени сомнения. Ответственные, трудолюбивые, они слов на ветер не бросают. В подтверждение тому еще один факт: за минувшее полугодие в управлении бригада Косульникова заняла первое место, а ежесуточно на линию выходит 18 локомотивов, значит, столько же и бригад.

«...Если звезды зажигают — значит — это кому-нибудь нужно? Значит — это необходимо...». А как и почему возникла эта комсомольско-молодежная, сумевшая доказать право на существование своими стабильными показателями?

Владимир Бабушкин, секретарь комитета комсомола Волчанских предприятий:

— До появления комсомольско-молодежной на электровозе № 12 была у нас такая бригада на 10-м тепловозе, руководил которой Борис Сажин. За первое полугодие прошлого года она была первой среди комсомольско - молодежных коллективов предприятий транспорта области. И чтобы она не оставалась единственной в управлении, решили создать вторую.

Алексей Косульников:

— Идея была хорошей, но она ждала своего осуществления. Ведь никто двумя руками не голосовал за создание второй. Все дело в том, что в нее должны были прийти молодые парни, работающие помощниками машинистов на других тепловозах. И четверо из них становились машинистами...

Вот тут и «зарыт» ответ на вопрос, почему порой не спешат на предприятиях создавать комсомольско - молодежные бригады. «Молодо-зелено. Опыта солидного нет, а тут техника... Потянут ли?» — знакомый мотив.

Были сомнения и у руководителей погрузочно - транспортного управления. Не верили в одного, не доверяли другому. Но был пример бригады Бориса Сажина. И он во многом перетянул чашу весов в пользу создания второй комсомольско-молодежной бригады. Без сомнения, определенный риск был — ведь никто из парней не работал прежде машинистом. Рискнули н... отдали им не самый лучший электровоз. Было это в январе прошлого года. А успехи, о которых вы уже знаете, превзошли все ожидания. Значит, комсомольско-молодежный коллектив — это нечто большее, чем просто бригада.

Валерий Отт, помощник машиниста:

— Если говорить откровенно, то я поначалу не хотел уходить со своего электровоза. Несколько лет проработал с опытным машинистом, понимал его с полуслова, притерлись друг к другу... А сейчас не жалею.

Все парни в бригаде молодые. Четверо — комсомольцы, трое — молодые члены партии. Близки им стали интересы и молодого коллектива — идет ли речь о выполнении плана, о трудовой дисциплине или о бережном, хозяйском отношении к электровозу.

Алексей Косульников:

— Интереснее стало. Это касается всех сторон жизни.

— А кроме того, ребята получили возможность и профессионального роста. Алексей Косульников, Анатолий Кашин, Николай Теняев и Яков Шмидт стали машинистами. Долго бы им, наверное, пришлось сидеть в помощниках на прежних электровозах, — вставил свое веское слово Григорий Кожин.

Доверие — капризная штука. Одного оно возносит так, что он теряет почву под ногами, другому прибавляет силы. В случае с бригадой 12-го электровоза произошло второе — парни поверили в себя, ответственнее стали относиться к делу (за чужую спину не спрячешься), а раз так, то успех обязательно придет. И он пришел. А как, за счет чего бригада стала лучшей в управлении, ведь и другие не лыком шиты?

Анатолий Кашин:

— До нас за машиной ухода настоящего не было. Чаще стояла она, чем ходила. А сейчас на большой периодический ремонт ее не берут, хотя ей он и положен. В хорошем состоянии электровоз, а значит — экономия тысячи рублей, дополнительные тысячи кубометров вывезенной породы...

Их восемь человек, четыре экипажа (машинист и помощник), работающие на себя и в общем на бригаду. Это касается не только перевозки породы, а и ремонтов — текущих, мелких, от которых зависит общий успех. Можно «не заметить» пустяковый ремонт и оставить его на долю сменщиков, у которых он может вырасти до среднего или большого, выжать из машины в свою смену все, что возможно, а там хоть трава не расти. Но в бригаде поступают не так. Не могут так. Рабочая совесть, профессиональная гордость не позволят им не то что так сделать, а даже подумать. Хоть и работают парни не на один наряд.

«Интереснее стало жить, работать» — эта мысль звучала в ответах каждого члена бригады. И в подтверждение того лишь коротко расскажу о том, чем живут парни после рабочего дня. Во-первых, все имеют среднее образование, некоторые закончили Алапаевский индустриальный техникум без отрыва от производства. Не замыкаются, значит, они в «скорлупе» десятилетки. Интерес к жизни заставляет их не сидеть на высотах, уже покоренных. А когда речь заходит об общественной работе членов бригады, то, право, кажется, что все возможные «нагрузки» достались именно им. Яков Шмидт — групкомсорг бригады, член комиссии по работе по месту жительства с «трудными» подростками; Валерий Отт — член цехкома, участник художественной самодеятельности, призер зонального телевизионного конкурса молодых исполнителей, лауреат областного смотра; Анатолий Кашин — председатель комитета ДОСААФ управления, призер первенства города по стрельбе, а команда ПТУ, за которую он выступал, — чемпион города по второй группе по многоборью ГТО; Константин Саблин, помощник машиниста, начальник оперативного отряда, а Кашин его заместитель. Интересно, что он по работе — «начальник» Константина, машинист; Николай Теняев — парттрупорг смены, бывший член комитета комсомола Волчанских предприятий; Владимир Дроздов, только-только пришедший в бригаду, закончил в этом году вечернюю школу, играет в футбольной команде управления. Только Альфреду Мацаеву, другому новичку бригады, не досталось «нагрузок».

«...Если звезды зажигают — значит — это кому-нибудь нужно? Значит — это необходимо...» Комсомольско-молодежная бригада электровоза № 12 нужна самим парням, предприятию, а, значит, и комсомолу.

Н. КУЛЕШОВ,
наш спецкор.

КАРПИНСК ПЕРЕДАЕТ ЭСТАФЕТУ АЧИТСКОМУ РАЙОНУ

КП

ВНИМАНИЕ: ПРОБЛЕМА!

В СПИСКАХ ЗНАЧИТСЯ, А В ДЕЛЕ — НЕ ВИДНО

КОГО СЧИТАТЬ «ПРОЖЕКТОРИСТОМ» НА ПЕРВОУРАЛЬСКОМ НОВОТРУБНОМ ЗАВОДЕ?

[illegible]

— Кто у вас в штабе «КП»?
— Не знаю...
— Какой планируете рейд?
— Не знаю....

Впрочем, незачем приводить весь разговор. В конце его Владимир заявил, что он не знает вообще своих обязанностей, работа в «КП» ему [illegible] бы потом должны проводить учебу в своих цехах, в сменах, в комсомольских группах. Но такого, как правило, не бывает, и никто за этим не следит. Вот и еще резерв для появления в списке «прожектористов» людей, лишь формально ими являющихся. [illegible] один, не два — сотни. Предвижу возражение: «А не все ли равно — называется человек «прожектористом», не называется... Стоит ли из этого делать проблему? Работа идет, рейды проводятся, недостатки устраняются. Какая разница, как называются те [illegible] лее тщательному их подбору, лучшему обучению, а значит — увеличит эффективность деятельности «КП». Ни одному делу не помогают люди, только «значащиеся в списках». Бесполезное же, как известно, — вредно.

А. ДЖАПАКОВ.

«Поток» у проходной

[illegible]

ЭХО

«Вопросы»

[illegible]

«А воз и ныне там...»

[illegible] района приняты меры для устранения отмеченных недостатков. В настоящее время в четвертом отделении хозяйства заготовлено сена 90 процентов от плана, силоса — 125 процентов. Эти показатели значительно выше средних показателей по хозяйству.

ВЕСТИ «КП»

В НОЧНУЮ СМЕНУ

[illegible]

ЗАКАЗЫ СЕЛА — ПОД КОНТРОЛЕМ

[illegible]

ИЩЕМ РЕЗЕРВЫ

[illegible]

ГЛАВНОЕ — КАЧЕСТВО

[illegible]

15 тысяч тонн зерна нынче обязуются собрать в Щелкунском совхозе. И поэтому каждый погожий день и час используют комбайнеры. Здесь впервые в области созданы комплексные уборочные отряды, что позволит без потерь, быстро и качественно убирать урожай зерновых.

НА СНИМКАХ: «прожектористы» Ольга ШАКОВА и Людмила ВОРОНИНА беседуют с комбайнером Владимиром СЕМЕНЮКОМ; в комплексном уборочном отряде не последнее место отведено ремонтной бригаде. Передовой сварщик Иван ЖЛУДОВ всегда готов устранить неисправность.

Снимки В. Чекасина.

КОМИТЕТ ВЛКСМ: СТИЛЬ И МЕТОДЫ РАБОТЫ

ЭКЗАМЕНУЕТ... УЛИЦА

— В Заречной части все спокойно, — докладывают возвратившиеся с заданий ребята-оперативники.

Сегодня пятница. Сегодня в Краснотурьинске городской комсомольский оперативный отряд проводит рейд. Вечер ненастный. И потому улицы города малолюдны. Ненастье к прогулкам не располагает. Даже тех, кому без вечерних встреч на «броде» или «пятачке» и жизнь не в жизнь.

Сегодня все тихо. А вчера?..

...Лезвие ножа, нахально блеснув, вылезло из кармана. Но парень этого, казалось, не заметил. Очевидно, нож в кармане был для него привычен, как для иных носовой платок. Парень пришел с другой стороны улицы и встал в толпе ждущих автобусы. И толпа сразу распалась на две половины.

— Да что же это такое, — полушепотом произнесла испуганная женщина, не в силах оторвать взгляда от блестящего лезвия. — И куда дружинники смотрят?

Дружинники, дежурившие у автовокзала, мимо не смотрели. Вызвав милицию, они постарались оттеснить парня от людей.

Тот возмутился.

— Подумаешь, повязки навязали. Да я завтра, может, такую же надену.

Парень был пьян. И те метры, что отделяли его от толпы, были для него сценой. Он чувствовал возле себя льстящую атмосферу напряженного внимания. Испытывал наслаждение своей властью. И вдруг спектакль, затеянный им, решили сорвать.

Парень, решив, что терять ему больше нечего, пошел, что называется, ва-банк. Грязно ругаясь, он старался так или иначе оскорбить людей в красных повязках, вывести их своей наглостью из себя. И тогда хоть минутное, но торжество. Но те были невозмутимы. И делали то, что считали нужным.

Спокойствие вечера пятницы, в который дежурили комсомольцы-оперативники, все же было напряженным.

В марте этого года в Краснотурьинске была зафиксирована вспышка правонарушений. В них наряду с теми, кто уже видел, как выглядит тюремная решетка, участвовали и несовершеннолетние. Еще тревожный симптом: выросло число подростков, попадающих в медвытрезвитель.

Рабочий город забил тревогу. Рейды, строгий контроль за поведением подростков, находящихся на учете в инспекции по делам несовершеннолетних, усиление профилактической работы по месту жительства — эти и другие меры по наведению порядка, предпринятые городским комитетом партии, исполкомом горсовета и городским комитетом ВЛКСМ, уже дали свой результат. Рост правонарушений остановлен, снижен... и все же их число продолжает оставаться в Краснотурьинске на уровне, который выше среднеобластного.

...Улица, у нее, как известно, две стороны.

На одной — те, кто своим долгом и честью считают наведение порядка на ней. Кто не только свободное время, но и частицу своего ума и сердца отдает «мальчикам из чужого подъезда».

На другой... те, для кого милицейские протоколы, «Южное крепкое», разбитые физиономии и витрины, чужое добро, прихваченное или отобранное, — часть жизни. Жизни, прожитой, как спектакль. Жизни со знаком минус. Поскольку содержательной и полезной для общества ее не назовешь.

ГДЕ ВАШ СЫН?

— Придете домой, — советовала ребятам-оперативникам Галина Дмитриевна Вахрушева, сотрудник инспекции по делам несовершеннолетних. — Не застанете дома подростка, спросите у родителей: «Где ваш сын?»

...Вадик Курочкин был дома. Он сидел перед телевизором. На диване лежала раскрытая книга.

— Читаешь? — поинтересовались мы.

— Да так... — смутился он. Книжка была тоненькой, со смешными трогательными рисунками. Очевидно, первый раз ее Вадику читала еще мама.

— Чем занимался летом?

— С мамой ездил отдыхать.

— Но это один месяц, а остальное время?

— Так, ничем...

— В кружки, секции какие-нибудь ходишь?

— Нет.

— А что делаешь?

— Дома сижу, читаю, телевизор смотрю.

— Слушай, Вадик, а за что ты попал на учет в инспекцию по делам несовершеннолетних?

— Так он у меня из дома сбегал. — В разговор вмешивается мама Вадима. — И хоть бы повод какой был. Приятель побежал: его отец ударил — и этот с ним. В Свердловске их с поезда сняли, направили в приемник для «бегунов». Что я пережила, когда мой сын внезапно исчез, в двух словах не расскажешь...

Вадик безразлично слушал рассказ матери. Он был здесь, в комнате, и в то же время отсутствовал. Внешне он был бездеятелен. И в то же время чувствовалось, что внутри него кипит своя, никому не видимая жизнь. Очевидно, вот так же тихо он сидел и зрел и до своего побега. Что зрело в нем на этот раз?

Из разговора с первым секретарем Краснотурьинского горкома ВЛКСМ Александром Толмачевым:

— *Вообще-то наш город редких культурных возможностей. Судите сами. Хореографическая, художественная, музыкальные школы. Музыкальное училище. Несколько Домов культуры, клубы, Дворец пионеров. Есть в городе техникум, филиал института... В общем, чего-чего только нет. Во Дворце пионеров, дворовых и городских клубах ведется разнообразная кружковая работа. Масса технических кружков. Есть в городе судомодельный кружок, есть те, в которых ребята могут заняться чеканкой, мозаикой. Скоро при Дворце пионеров откроется школа юного картингиста. Картинги уже получены... Словом, возможности в удовлетворении своих духовных потребностей у каждого краснотурьинца широчайшие.*

Действительно, того, кто приезжает в Краснотурьинск, поражает и его внешне прекрасный облик: четкая планировка улиц, «растреллиевское» здание городской больницы, великолепное панно на здании Дворца пионеров... Недаром город называют Ленинградом в миниатюре. Привлекает внимание и обилие красочных афиш, обещающих интересный отдых, досуг, хобби. Только вот в чем штука: ни одна из этих афиш не тронула сердца Вадика Курочкина.

...Плохо, конечно, когда сын проводит свои вечера неизвестно где и неизвестно с кем. Это вроде бы всем ясно. А вот как быть с «тихим» Курочкиным, который вроде бы и дома и в то же время отсутствует? Который и рад куда-то пойти, чем-то заняться, и в то же время словно ждет, что кто-то это сделает за него.

Кто возьмет такого Курочкина за руку, куда поведет?

И не окажется ли этим «кто» некий уличный «король», предложивший подростку «романтику» темной подворотни.

Или им окажется другой человек...

— Скажи, Вадим, когда тебя поставили на учет в инспекции по делам несовершеннолетних, у тебя появился старший друг или общественный воспитатель, как его принято называть?

— Нет.

ПО ПРИЗВАНИЮ СЕРДЦА

Одна особенность, которая не могла не остановить на себе внимания.

«Сколько у вас «трудных» подростков?» — на этот вопрос и секретари горкома ВЛКСМ, и секретари комсомольских организаций промышленных предприятий отвечали, как говорится, без запинки.

«А сколько у вас общественных воспитателей?» — следующий вопрос уже ставил всех в тупик. Одни ссылались на неполную осведомленность, другие на то, что им нужно заглянуть в соответствующие бумаги. И уже это свидетельствовало, что с шефством над «трудными» дела обстоят далеко не так благополучно, как с их учетом.

Между тем, шефы у ребят есть. Не у всех, конечно.

Из разговора с Владимиром Меркуловым, секретарем комсомольской организации ремонтно - строительной группы, членом комитета ВЛКСМ глиноземного цеха, ответственным по шефской работе над школой-интернатом:

— *«Трудные» ребята — в большинстве случаев это ребята с трудной судьбой. Которым в жизни не хватает элементарной ласки, внимания. Пришел я в интернат, что называется, по поручению, а остался, если можно так сказать, по долгу сердца. Видели бы вы, как встречают нас наши ребята. Чувствуешь себя дорогим и родным им человеком. Уйти от них, значит предать их. Предать их веру в доброе в жизни.*

— *Сколько лет вы занимаетесь шефской работой?*

— *С 1976 года.*

— *Интересуются ли ей на заводе, в городе?*

— *Конечно, мы постоянно отчитываемся за нее в цехе.*

— *Я имею в виду не это Мне приходилось уже слышать что шефство глиноземного цеха БАЗа над школой-интернатом в городе считают одним из самых удачных. Приходилось ли вам делиться опытом своей работы с другими шефами или теми, кто хотел бы ими стать?*

— *Что-то не припомню. Во всяком случае, если подобное и проводилось на заводе или в городе, я в этом не участвовал.*

Из разговора с Ириной Бахориной, сотрудницей отдела технического контроля центральной заводской лаборатории БАЗа:

— *Я «своего» Сережу нашла в общем-то случайно. Во время рейда побывала у него на квартире. Познакомилась с ним. И, как это объяснить, мальчишка мне просто понравился. Поведение его, конечно, тихим не назовешь. Пришла посмотреть, какой он в школе. Так вот, представьте... Перемена. Все как люди выходят из класса в коридор. А «мой» Сережа выскочил — и за дверь. И папку увесистую приготовил: вот сейчас, дескать, выйдет его друг и тогда он этой папкой друга и стукнет.*

Характер сложный, неспокойный, но и интересный.

Только два интервью Но и они помогают понять картину, сложившуюся с шефством комсомольцев над «трудными».

МИР СЕГОДНЯ

В БРАТСКИХ СТРАНАХ СОЦИАЛИЗМА

ДОЛГО БУДЕТ МОНГОЛИЯ СНИТЬСЯ...

Южная Гоби... Многим она представляется похожей на Сахару, жаркой и бескрайней пустыней, морем барханных песков, лишенных какой-либо жизни.

Гобийская часть Монголии имеет все характерные признаки пустыни — барханы, зеленые оазисы, причудливые миражи... Но славится она прежде всего своим разнообразным уникальным животным и растительным миром, величавыми горными отрогами Гоби — Алтайского хребта, играющими палитрой ярких красок при восходе и закате солнца, чистейшим воздухом, черным бархатным ночным небом, усеянным близкими звездами. Здесь встречаются такие редкие сейчас в мире животные, как кулан, дикий верблюд — хавтгай, гобийский медведь — мазалай, снежный барс, леопард, архар, сайгак и другие, а мир флоры насчитывает более 300 различных видов растений.

Не случайно поэтому Гоби — один из самых излюбленных маршрутов зарубежных туристов. Большой интерес вызывает у них расположенная примерно в 450 километрах юго-западнее Улан-Батора столица древней Монголии — Хар-Хорин (Кара-Корум). В XIII—XIV столетиях это был огромный по тем временам город с высокой культурой. Рядом с Хар-Хорином сохранился бывший буддийский религиозный центр—монастырь Эрдэнэ-Дзу, построенный в XVI веке. Монастырь и его здания — исторические памятники национального зодчества, свидетельствующие о высоком мастерстве и тонком вкусе монгольских строителей.

Гости МНР, осмотрев Хар-Хорин и музей Эрдэнэ-Дзу, останавливаются обычно на туристской базе в Хужирте и оттуда едут к истокам знаменитой реки Орхон, чтобы полюбоваться водопадом.

Богата и разнообразна природа Монголии. Но больше всего в ней привлекает сегодня, в век научно-технической революции, девственность — большое количество мест, куда не ступала еще нога человека. Ведь в среднем по стране на один квадратный километр приходится один житель, при этом около половины населения живет в городах.

Летом, когда едешь на автомашине по бесконечным монгольским степям и перевалам, обязательно встретишь свободно разгуливающих журавлей, дроф, пугливых джейранов или любопытных тарбаганов, которые, подбежав к своим норкам, непременно встанут на задние лапки и проводят удивленным взглядом проезжающий автомобиль. Сейчас можно увидеть такое разве что в заповедниках... И поэтому не будет большим преувеличением назвать почти всю территорию Монголии огромным заповедником...

Приезжающие в МНР туристы знакомятся не только с ее замечательной природой, но и с большими достижениями монгольского народа в социально - экономическом и культурном строительстве, с историей страны. В общем, здесь есть что посмотреть!

— У себя в стране мы все-таки мало знаем о братской Монголии, — говорит руководитель польской группы туристов преподаватель русского языка из Познани Данута Филатова. — Поэтому наша поездка в МНР, организованная бюро путешествий «Орбис», была очень интересной и полезной. Вся наша группа — 24 человека из разных городов Польши в восторге от увиденного, от восхитительной природы Монголии, от ее гостеприимных людей с широкой, как монгольская степь, душой. Перефразируя слова известной песни советского композитора Александры Пахмутовой о Карелии, скажу, что нам «...долго будет Монголия сниться...». Я с удовольствием приехала бы сюда еще раз. И это мнение разделяют все мои товарищи.

А вот что говорит заместитель генерального директора бюро путешествий МНР «Жулчин» С. Лувсандаш.

— Интерес к Монголии сегодня настолько велик в мире, что нам даже трудно удовлетворить всевозрастающий спрос различных туристских организаций и фирм, хотя количество принимаемых нами туристов увеличилось за три последних года почти вдвое— достигло шести тысяч. К нам приезжают группы из Советского Союза и ГДР, Венгрии и Польши, Чехословакии и Югославии, Румынии и КНДР, а также из Австрии, Австралии, Англии, Голландии, Дании, Испании, Мексики, Норвегии, США, ФРГ, Швейцарии, Швеции, Японии. Оставляя восторженные отклики о посещении нашей страны, туристы нередко выражают желание приехать еще раз. Мы рады принять гостей — добро пожаловать!

А. ЧЕРНЕЦКИЙ, соб. корр. АПН.

нам только что сообщил телетайп

● **БОГОТА.** Митинг солидарности с народом Уругвая, борющимся против наступления реакции, провела колумбийская общественность.

Митинг был созван по инициативе колумбийской ассоциации за демократию в Уругвае. Среди его участников были видные общественные и политические деятели, представители компартии и профсоюзов Колумбии.

● **СИНГАПУР.** Около 60 рабочих погибло на промышленных предприятиях Сингапура за последний год. Сообщая о возросшем количестве несчастных случаев в производстве, министерство труда отмечает, что четвертая часть их приходится на судоремонтные и судостроительные верфи.

Из опубликованного министерством доклада явствует, что основной причиной гибели рабочих и участившихся случаев производственного травматизма является невыполнение хозяевами предприятий и администрацией норм техники безопасности.

● **ВЬЕНТЬЯН.** В Лаосской столице состоялась третья сессия Временного комитета по Меконгу, в которой принимали участие делегации Вьетнама, Лаоса и Таиланда.

От имени правительства ЛНДР участников сессии приветствовал заместитель премьер-министра ЛНДР Фуми Вонгвичит. Активное сотрудничество трех стран в рамках временного комитета по Меконгу, сказал он, является хорошим признаком развития добрых отношений между нашими странами и дает основания полагать, что все намеченные программы будут выполнены с учетом интересов каждой страны.

(ТАСС, 4 сентября).

КОММЕНТАРИЙ АПН

СМОТРЕТЬ НА МИР СВОИМИ ГЛАЗАМИ

В последнее время многие развивающиеся страны решительно выступают против засилья западных «монополий слова», против идеологического неоколониализма. Вот лишь два недавних примера.

Временное национальное собрание Филиппин приняло на рассмотрение резолюцию, осуждающую органы западной пропаганды, в первую очередь США, за «фальсифицированные, не соответствующие действительности сообщения о деятельности правительства, оскорбляющие национальное достоинство филиппинцев».

Премьер - министр Мальты Д. Минтофф заявил в парламенте, что впредь будет запрещен въезд в страну английских журналистов, а также прекращена работа всех британских радиостанций на острове и ретрансляция передач Би-би-си. Это решение было принято в связи с тем, что ведущие английские радиостанции и газеты «тенденциозно и необъективно информировали общественность о положении в стране».

Естественно, подобные шаги не нравятся руководителям пропагандистского аппарата Запада. Ведь «информационный рынок» за пределами социалистического мира, по существу, захвачен четырьмя крупнейшими телеграфными агентствами: американскими Юнайтед Пресс Интернэшнл (ЮПИ) и Ассошиэйтед Пресс (АП), английским Рейтер и французским Франс Пресс. Львиная доля информации — две трети — приходится на Соединенные Штаты.

Чрезвычайно слабо развитая система средств массовой информации, оставленная развивающимся странам в наследство от колониального прошлого, в течение десятилетий бесчестно эксплуатируется «великой четверкой». Так, лишь ЮПИ имеет 238 отделений в 62 странах и держит на службе 10 тысяч человек. В Латинской Америке оно обеспечивает 40 процентов информации (АП—31 процент). Около сотни американских журналов имеют издания для зарубежного читателя. В широких масштабах идеологическую экспансию осуществляют Англия, Франция, ФРГ и Япония. События в мире, таким образом, доходят до читателей в целом ряде государств Азии, Африки и Латинской Америки, не иначе как отражаясь в кривых зеркалах буржуазной пропаганды.

Такое положение дел не может не волновать народы освободившихся государств. Их представители не раз выражали мнение, что независимость в сфере информации столь же необходима, как и независимость экономическая.

Активная деятельность в этом направлении развивается в рамках движения неприсоединившихся стран. На V конференции в Коломбо (август 1976 года), например, была достигнута договоренность о создании пула информационных агентств. В его основу легла идея образования десяти региональных центров, которые будут собирать информацию от действующих в их районе национальных агентств, передавать ее в другие региональные центры.

Подобные шаги молодых государств вызывают большое недовольство магнатов пропагандистского бизнеса Запада. США предложили «контридею» — создать «многонациональный пул», куда бы вошли представители главных информационных агентств капиталистических стран и неприсоединившихся государств. При этом выдвигалось предложение предоставить в распоряжение пула «опытных западных журналистов».

Для того чтобы протолкнуть свое предложение, США понадобилась агентура среди развивающихся стран. И они нашли ее в лице Египта. Агентство МЕН активно содействовало проведению в Каире, естественно на американские деньги, конференции на тему «Международные средства массовой информации и развивающийся мир: перспективы сотрудничества». Но представители развивающихся стран расценили намерение создать конкурирующий пул как очередную попытку сохранить и в будущем господство ведущих органов печати Запада в подготовке и распространении угодной им информации, как неприкрытую идеологическую диверсию.

...Примерно 50 лет назад, когда «Британия правила морями» и агентство Рейтер имело монополию на международную информацию, тогдашний генеральный директор американского агентства Ассошиэйтед Пресс Кент Купер энергично протестовал: «Американцы хотят смотреть на мир своими глазами, а не глазами англичан». История повторяется. Сегодня молодые освободившиеся государства требуют положить конец идеологической экспансии Запада, установить новый информационный порядок.

В. ТОПЧЯН. (АПН).

ИМПЕРИАЛИЗМ БЕЗ МАСКИ

КОРИЧНЕВЫЕ ПОСЛЕДЫШИ

Перед нами снимок: жестоко избитый молодой человек с окровавленным лицом лежит на носилках, и ему оказывают первую медицинскую помощь. На другом фото изображена группа наглых молодчиков 16—18 лет с дубинками и железными прутьями в руках. Они ухмыляются, довольные своей очередной расправой с антифашистом.

Публикуя эти снимки, западногерманский еженедельник «Ди тат» подчеркивает, что лишь за последние несколько недель и только в земле Нижняя Саксония жертвами кровавых расправ, учиненных «молодыми национал-социалистами» (молодежные отряды неонацистской НДП), стали по меньшей мере 15 человек. Демократическая общественность Западной Германии возмущена активизацией неофашистов. Прогрессивные организации в Ганновере выступили с протестом против намерения неофашистов провести свой «предвыборный митинг».

В Кобленце ширятся протесты против провокаций реакционной молодежной организации «Молодые немецкие викинги», которые открыто провозглашают себя «наследниками Адольфа Гитлера» и нагло распевают нацистские песни и малюют антисемитские лозунги.

Против заметно усилившейся в стране провокационной деятельности неонацистов решительно выступает Социалистическая немецкая рабочая молодежь.

Кто же состоит в неофашистских организациях ФРГ? Это прежде всего — откровенные неонацисты из НДП, бывшие эсэсовцы и военнослужащие гитлеровского вермахта, а также симпатизирующие им, а подчас и прямо смыкающиеся с ними крайне правые силы в стране. Все эти убежденные поборники «холодной войны» и реванша всеми силами стараются воспрепятствовать процессу разрядки, начатому и продолжающемуся благодаря неустанным усилиям Советского Союза и других социалистических стран. Не желая идти в ногу с временем, они отвергают заключенные правительством ФРГ в последние годы договоры с социалистическими странами о нормализации отношений и всячески пытаются отравить международную обстановку. Эти силы всячески стараются, чтобы не были забыты «традиции третьего рейха».

Характерен такой факт, приведенный в том же еженедельнике «Ди тат»: в местечке Кирхентеллинсфурт, близ Тюбингена, существует «частный музей», в котором экспонируются портреты и бюсты фюрера и его сообщников, нацистские знамена, эмблемы эсэсовцев и другие атрибуты гитлеровцев.

А по сведениям бюллетеня «Социалистише корреспонденц», в Баварии в «учебных целях» начали показывать ученикам школ пресловутый фильм «Гитлер — история одной карьеры», вызвавший широкие протесты со стороны прогрессивной общественности.

Приведенные факты подтверждают справедливость выступлений демократических сил ФРГ, требующих запретить деятельность НДП и ее молодежной организации, обуздать коричневых и оздоровить обстановку в стране.

Е. БАШМАЧНИКОВ, корр. ТАСС.

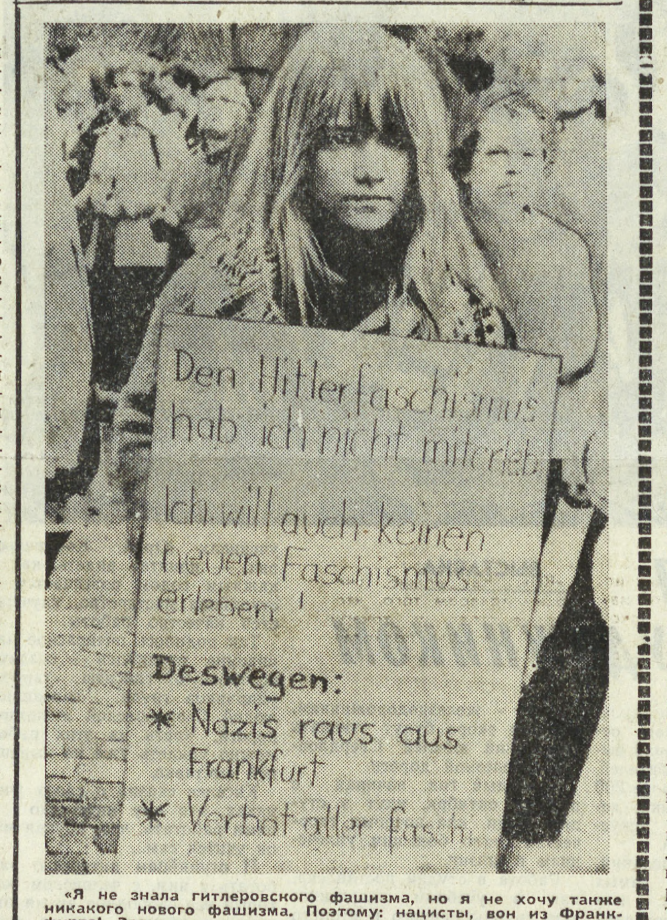

«Я не знала гитлеровского фашизма, но я не хочу также никакого нового фашизма. Поэтому: нацисты, вон из Франкфурта! Запретить деятельность всех фашистских организаций!» — гласит плакат этой юной участницы состоявшегося во Франкфурте-на-Майне антифашистского митинга, в котором приняли участие представители 40 демократических организаций города — коммунисты, социал-демократы, члены профсоюзов, студенческих и молодежных объединений, бывшие борцы Сопротивления и узники нацистских концлагерей.

(Фотохроника ТАСС).

Первое. Появляется общественный воспитатель у подростка или нет — это чаще всего дело случая, а не четко выработанной системы работы с «трудными». Второе. В работе с подшефными ребята руководствуются лишь собственным опытом, интуицией. Находки, ценный опыт, накопленный шефами со стажем, не обобщается и не пропагандируется.

Из разговора с начальником инспекции по делам несовершеннолетних Ниной Дмитриевной Ардашовой:

— *Нельзя сказать, что комсомольцы города не помогают нам. Рейдовая работа у них организована хорошо. Но вот с индивидуальным шефством дело обстоит сложнее. Направляет нам общественных воспитателей городской комитет ВЛКСМ, но пока их недостаточно. Правда, в будущем, обещают, будет больше.*

— *Направляют вам своих помощников городские комсомольские организации, а как они интересуются их работой?*

— *Право, не знаю. Раньше была такая система. Появился у «трудного» шеф. Появилась у нас в инспекции карточка шефа, своего рода дневник, который он сам же и ведет. С одной стороны это форма контроля. Зайдет секретарь той или иной комсомольской организации, просмотрит записи в карточках: все ясно, как идет работа. С другой стороны, эти карточки фиксировали и какие-то интересные находки в работе с подростками. Жаль, конечно, что отказались от всего этого...*

В инспекции по делам несовершеннолетних три человека. На учете у них сейчас 152 подростка. Разные судьбы, характеры, сложные, подчас исковерканные. И трудно, конечно, им, троим, перевоспитывать 152. Нужна помощь общественности. Нужна комсомольская помощь. Не только по поручению, но и по долгу совести. По долгу ответственности за красивое завтра красивого города.

Рейды комсомольского оперативного отряда и другие, проводимые в Краснотурьинске. Они дали в профилактике правонарушений подростков быстрый и ощутимый эффект. И эта отдача, похоже, в чем-то успокоила комсомольский актив города. Но возможности рейдовой работы, как показывает практика, далеко не безграничны.

...Сегодня в дом к несовершеннолетнему пришли душевные, внимательные люди, поговорили с подростком, его родителями. Подростку совестно, что взрослые вынуждены тратить на него свое свободное время. Родители довольны поддержкой со стороны. Все вроде бы хорошо. И снова вечер, и снова звонок в дверь. И снова гости. Правда, уже другие, но тоже внимательные, готовые и выслушать, и помочь советом. И снова душевный разговор с подростком. Когда это с небольшим перерывом случается в третий раз, мама и папа «трудного» встречают гостей уже не так радушно, а подросток заметно замыкается в себе.

Люди приходят хорошие, но разные — вот в чем беда. Вопросы те же, но откровенности они уже не вызывают. Зачем, и эти придут и уйдут, как те, что уже были... И получается, что эффективная форма работы начинает терять свой эффект, «срабатывает», что называется, против себя.

К слову замечу, что, когда наша рейдовая бригада прощалась с Вадиком Курочкиным и его мамой, выяснилось: буквально за несколько минут до нашего прихода здесь побывали другие комсомольцы-оперативники.

— Вы работали по заданию инспекции, — объяснил потом секретарь комсомольской организации треста «Базстрой» Георгий Васильев. — А мы проверяли подростка потому, что он живет в нашем микрорайоне.

Вот так две проверки за один вечер. Вот так повторение и даже дублирование одной и той же работы. И несмотря на суету вокруг подростка, незнание мира, в котором он живет. Мир этот изменчив, динамичен. И нужно постоянное присутствие в нем старшего друга, который бы не только видел эти изменения, был чуток к ним, но и мог направить их в нужное доброе русло.

И как динамичен мир подростка, так же динамична должна быть работа с ним. Рейды — хорошо, но одних рейдов все-таки мало, индивидуального шефства они собой не заменят. Как не заменят отсутствие комплексной работы с неблагополучными ребятами.

Увлечь «трудного» полезным для него и других делом. Помочь ему сделать его свободное время работающим на него и общество. Занять руки, голову, сердце подростка — задача эта не из легких. Но она и благодарна. Потому что самая большая радость человека — другой хороший человек, к воспитанию которого он оказался причастен.

НУЖНА ПРОГРАММА ДЕЙСТВИЙ

С кем бы из молодых в Краснотурьинске мне ни приходилось говорить о трудновоспитуемых, я всегда встречала заинтересованных собеседников. Равнодушия не было — это главное. Была общая боль и забота о судьбах подростков. Была готовность протянуть им руку помощи. И в то же время складывалось впечатление, что эта рука помощи подчас как бы повисает в воздухе, не встречая ответного движения. Отчего так?

Давайте подумаем сообща.

Прежде чем взяться за дело, мы, как правило, составляем программу-минимум: сначала сделаем это, потом — то, и тогда лишь мы приблизимся к определенному конечному результату.

Очевидно, что примерную программу-минимум или план действий должна была составить и городская комсомольская организация, берясь за нелегкое дело шефства над трудными. Но вот как раз такого плана у краснотурьинских комсомольцев обнаружить не удалось. Не было его ни в горкоме комсомола, ни в райкомах. И, думается, что именно отсутствие плана по комплексному воспитанию подростков и породило многие беды шефов: дублирование работы, увлечение одними ее формами в ущерб другим...

Каждый случай правонарушений со стороны молодых в городском комитете ВЛКСМ фиксируется.

— Есть у нас книга, которую кто-то назвал «черной». Поинтересуйтесь ею у нашего второго секретаря, — посоветовал мне Александр Толмачев.

Да, действительно, книга есть. И ведется она прекрасно. Ни один из проступков, занесенных в нее, без внимания не остается. По каждому из них секретарем комсомольской организации предприятия или учреждения, где учится или работает провинившийся, оперативно принимаются необходимые меры. Это хорошо.

Но, опять «но»... Следующий шаг — от фиксации правонарушений к анализу их— городской комитет комсомола пока не сделал. А ведь «книга», которую ведет Валерий Гайдуков, дает необходимый для этого материал. В ней содержатся ответы на многие вопросы. К каким правонарушениям больше всего склонны ребята? В каком районе они живут? Где сейчас главная точка приложения сил?..

Нет работы в динамике — и это, наверное, главный просчет городского комсомольского актива в их шефстве над трудными. Нет учета склонностей и интересов трудных. К слову замечу, что данными этими, которыми располагает инспекция по делам несовершеннолетних, секретари комсомольских организаций не поинтересовались ни разу.

— Вообще-то положение странное, — заметил потом в беседе со мной секретарь Краснотурьинского горкома партии Владимир Иванович Иманкулов. — С одной стороны, вроде бы и желание ребят взяться за дело по-настоящему налицо. И в то же время беспомощность, готовность следовать по указке, отсутствие инициативы.

«Отсутствие инициативы»... Впрочем, как можно предлагать какое-то дело, какую-то новую форму работы с теми... кого не знаешь.

«Сегодня нас экзаменует улица», — слова одного из участников рейда Все правильно—экзаменует. Только экзаменатор она своеобразный: «неудов» не ставит, но и промахов не прощает. А выпавшие из цепи воспитательной работы звенья заполняет своими — теми же подворотнями, разбитыми носами и витринами... И экзаменует улица краснотурьинских комсомольцев не только сегодня, сейчас.

Экзамен этот держать и завтра.

Е. КИРИЛЛОВА, наш спец. корр.

Краснотурьинск.

СПОРТ

ОСТАЛИСЬ ДВЕ РЕШАЮЩИЕ ВСТРЕЧИ ◆ ИГРА БЫЛА УПОРНОЙ ◆ РЕВАНШ ЗА ПОРАЖЕНИЕ ◆ ОШИБКА ВРАТАРЯ

◆ ВОЛЕЙБОЛ

ХВАТИТ ЛИ ПОРОХУ В ПОРОХОВНИЦАХ?

ЛЕНИНГРАД, 4 сентября (по телефону). Разноязыкий пресс-центр женского чемпионата мира по волейболу похож на растревоженный улей. Десятки недоуменных «почему?», что случилось с японками? Чем объяснить появление нового феномена — сборной Кубы? Почему не так уверенно играют хозяйки площадки?

Вопросов много, но на все ответ дадут только решающие встречи между командами большой четверки, которые начнутся сегодня. Большая четверка — это сборная Кубы и Японии, победившие в волгоградском полуфинале, и команды Южной Кореи и СССР, которые были лучшими в городе на Неве.

Последние полуфинальные игры действительно дали пищу для разговоров. Еще бы. В Волгограде волейболистки острова Свободы в решающем матче нанесли чувствительное поражение (3:0) чемпионкам мира и Олимпийских игр — сборной Японии. Так еще никогда не проигрывала в официальных встречах почти непобедимая команда Страны восходящего солнца. До этого в полуфинале японки с трудом одолели волейболисток Чехословакии — 3:2, а если вспомнить их не очень уверенный выигрыш у сборной США! Что, закатывается светило? Болгарские журналисты даже обиделись на тренеров некоторых сборных, почему они очень скупо отвечают на вопросы корреспондентов. А кто же из наставников будет открывать секреты накануне ответственных игр?

Так или иначе, а мы облегченно вздохнули лишь после третьей победной партии наших волейболисток в их встрече со сборной Польши. Но практически вопрос участия в финале советская команда решила «в сухую», победив сборную КНР. Не умаляя значения успеха, скажем, что китаянки не показали и десятой доли того, что мы увидели у них на площадке в следующей игре с Южной Кореей. Вот где, действительно, нашла коса на камень. Оказалось, что можно подавить кореянок искусной игрой, коварными ударами, если, конечно, отлично защищаться. Наши волейболистки внимательно следили за этим матчем, не придется ли снова встречаться с кореянками на этом чемпионате. А пока советской сборной предстоит сегодня игра с очень сильной командой Кубы, которая выступает на чемпионате весьма уверенно. Волейболистки с острова Свободы победили до этого всех соперниц со счетом 3:0. Удастся ли хозяйкам чемпионата одолеть сильную кубинскую сборную, хватит ли сил для решающих поединков? Ведь пока наша команда выступает по существу одной стартовой шестеркой, где не последнюю роль играет «свердловская скрипка». Волейболистки «Уралочки» Н. Радзевич и И. Макогонова отмечаются, как лучшие игроки в большинстве встреч нашей сборной. Но решающее слово они и их подруги должны сказать в оставшихся двух самых важных встречах.

А. УРАЛЬСКИЙ.

◆ ХОККЕЙ

ПОРАЖЕНИЕ И НИЧЬЯ

Свой первый матч чемпионата СССР свердловский «Автомобилист» проводил в Воскресенске против местного «Химика». Уже к пятой минуте встречи подмосковные хоккеисты вели в счете — 3:0, а к исходу периода судьба матча была практически решена — 5:2, впереди — «Химик». Нельзя сказать, что хозяева площадки столь мощно играли в первой двадцатиминутке: в большинстве голов виноваты были защитники уральцев и их голкипер Печенин, допустившие немало грубых ошибок.

В дальнейшем игра проходила в спокойном ритме, примерно в равной борьбе. В итоге «Химик» победил — 7:3. По мнению специалистов, лучшим в этой игре у свердловчан было звено Ермишин — Кутергин — Щеглов. На счету центрального нападающего этой тройки Кутергина — все три забитые шайбы, причем каждый раз ему в решающей стадии умело помогал партнер по звену Щеглов. По мнению главного арбитра матча, судьи всесоюзной категории москвича Ю. Брыкина, этот результат не отразил истинного соотношения сил: защитники и вратарь свердловчан, на его взгляд, «перегорели», ожидая первый матч, а потому и допустили столь много промахов. «Второй матч в Воскресенске будет носить иной характер», — сказал он по окончании игры.

Арбитр оказался прав. Повторный матч, действительно, прошел в упорной, напряженной, а главное интересной спортивной борьбе и завершился вничью — 4:4. Голы у «Автомобилиста» забили Хламов, Щеглов, Ермишин и Дятлов. Надо отдать должное нашим хоккеистам: по ходу матча (в том числе и в последнем периоде дважды) они не раз проигрывали в счете, однако сумели проявить волю, бойцовские качества, чтобы выровнять положение и свести матч вничью.

Теперь «Автомобилисту» предстоит провести очередную игру у себя дома. Его соперники — динамовцы Риги, которые дважды уступили в Челябинске «Трактору» — 2:3, 1:2.

Результаты остальных матчей: «Торпедо» (Горький) — ЦСКА — 1:7, 5:8. «Спартак» (Москва) — «Сокол» (Киев) — 4:3, 7:0, спортклуб «Салават Юлаев» (Уфа) — «Крылья Советов» — 2:5, 4:1, «Динамо» (Москва) — СКА (Ленинград) — 12:4.

◆ ФУТБОЛ

С ОТВЕТНЫМ ВИЗИТОМ

Футболисты свердловского «Уралмаша» побывали с ответным визитом в Чехословакии, где встретились в товарищеском матче с командой «Шкода» из города-побратима Пльзень. Чехословацким футболистам удалось одержать победу со счетом — 3:1 и, таким образом, взять реванш за недавнее поражение в матче с «Уралмашем» в Свердловске. Уральцы провели в братской стране еще одну игру с командой города Ческе-Будеёвице. Хозяева поля победили — 2:1.

ВТОРАЯ ЛИГА

НА ПОСЛЕДНИХ МИНУТАХ...

Очередной матч чемпионата СССР по футболу нижнетагильский «Уралец» проводил у себя дома. Его соперником был лидер розыгрыша — пермская команда «Звезда». Тагильчане, воодушевленные успехами в последних трех матчах, и эту встречу провели в атакующем стиле. Долгое время они вели в счете — 1:0, затем еще раз, уже после перерыва, добились успеха (оба гола забил Никитин). Однако пермякам после ошибки вратаря хозяев Бабайцева удалось отквитать один мяч, а буквально на последних минутах игры гости сумели сравнять счет. Ничья — 2:2.

В активе «Уральца» 34 очка после 34 игр.

ПЕРВЕНСТВО ОБЛАСТИ

ЗА ПРИЗОВЫЕ МЕСТА

Начались финальные игры первенства области по футболу, в которых участвуют четыре коллектива. «Высоногорец» победил «Трубник» — 2:1, с таким же счетом «Горняк» выиграл в Свердловске у «Калининца».

Сегодня мы публикуем итоговые таблицы предварительных соревнований первенства области среди команд первой лиги по двум зонам.

	И	В	Н	П	М	О
«Трубник» (Каменск-Уральский)	12	10	1	1	19—5	21
«Высокогорец» (Нижний Тагил)	12	10	1	1	37—7	21
«Металлург» (Реж)	12	6	1	5	14—11	13
«Спутник» (Нижний Тагил)	12	4	4	4	19—16	12
«Румб» (Каменск-Уральский)	12	4	2	6	17—22	10
«Пластмасс» (Нижний Тагил)	12	3	1	8	9—26	7
«Металлург» (Красноуральск)	12	0	0	0	3—31	0
ЗОНА «Б»						
«Горняк» (Качканар)	12	10	2	0	30—8	22
«Калининец» (Свердловск)	12	6	4	2	18—13	16
«Северский трубник» (Полевское)	12	5	3	4	21—18	13
РТИ (Свердловск)	12	4	4	4	12—15	12
«Кедр» (Свердловск)	12	2	4	5	13—17	10
«Урожай» (Талица)	12	3	2	7	10—18	8
«Шахтер» (Карпинск)	12	1	2	9	13—28	4

ЗАМЕТКИ С ОБЛАСТНОГО СЛЕТА ЮНЫХ НАТУРАЛИСТОВ

СТАНЬ ДРУГОМ «ЗЕЛЕНОМУ ДРУГУ»

Слеты юннатов давно стали у нас традицией. Но нынешний, 37-й по счету, — особенный. 60 лет назад в московском парке Сокольники была открыта первая в Стране Советов опытная станция Биологического общества для детей рабочих — юных любителей природы. Тогда же впервые прозвучало такое привычное теперь слово «юннат».

— Уральские юннаты, — вспоминает делегат слета, директор Свердловской областной станции юных натуралистов Нина Николаевна Барабанова, — могут гордиться своей историей. Вслед за Москвой кружки юннатов стали возникать и в школах нашего края. Не ошибусь, если скажу, что одними из первых застрельщиков этого начинания были учителя и пионеры Печеркинской школы в Пышминском районе. А в 1940 году в Свердловске, в Зеленой роще, заложили областную станцию юных натуралистов. Она направляла и объединяла деятельность всех школьных кружков. В годы войны урожаи с пришкольных опытных участков шли в госпитали, для эвакуированных, в детдома, в школьные и заводские столовые...

Первый день слета — это торжественная линейка, музыка, рапорты делегаций из 53 районов и 30 городов области, приветствия и главное — открытие выставки. Она разместилась в одном из залов школы-интерната № 18 Орджоникидзевского района.

Выставку нельзя только «разглядывать». Надо много еще читать: на столах любовно оформленные дневники опытных работ, целые «Истории» и «Летописи», подробно описывающие становление юннатского движения в школах, содержательно иллюстрированные стенды. Лишь одних форм постоянной работы (кружки, закладка питомников, дендрологических участков, защитных полос, работа на полях и фермах совхозов, колхозов, проведение бесед, сбор лекарственного сырья, охрана памятников природы) я насчитала более тридцати. Юннаты Туринского района, например, докладывают: «...взят под охрану 21 муравейник». Не спешите снисходительно улыбаться. Лучше давайте подумаем: а сколько в том же Туринском или в других районах разорено муравейников? Беседуешь с делегатами слета, членами «зеленых» и «голубых» патрулей, и убеждаешься, что природе грозят не только палы, тля, березовые шелкопряды, но и удивительное легкомыслие нас самих. Вот характерные сообщения. Юннаты одного леспромхоза украсили главную улицу своего поселка саженцами. Колеса грузовиков, гусеницы тракторов скоро подмяли под себя деревца. Водители (а среди них — отцы, старшие братья, дяди, соседи), оправдываясь, поясняют: «Какие ж это деревья?! Деревья—во где...»— и показывают на лес.

Или другой случай. Разбили юннаты клумбу, ухаживали за цветами. А хозяйки выпустили коз и овец... В сельсовете сочувствуют: «Эх, ребята, ну, какой спрос со скотины? Мы ведь вам поставили ограду на участке — там и трудились бы».

Только не могут и не должны сегодня юннаты отсиживаться за оградами опытных участков. Вот Леня Подсенников, десятиклассник из Верхней Туры. На нем ладно и привычно сидит форма лесничего. Второй год возглавляет он школьное лесничество «Уральская рябинушка» при лесхозе «Урал». Летом Леня и его друзья организовали «Эдельвейс» — лесной лагерь труда и отдыха школьников.

— Прочистили лес на трех гектарах, произвели противопожарный разруб, ухаживали за питомником, на одиннадцати гектарах сделали посадки, — рассказывает Подсенников. — Кроме того, за нами постоянно закреплен участок, около 700 гектаров леса. Ухаживаем за ним, охраняем его. Разные есть люди... «Врагами природы», может, и не надо их называть, только... кострища незатушенные оставят, деревья без разбору рубят, ради сока дерево могут загубить.

Словом, борются юннаты не только с явными браконьерами, но чаще с теми, кто спокойно, без зазрения совести разрушает красоту природы.

Второй день слета был секционным.

Часть делегатов встретилась с работниками УралНИИСхоза, другие посетили УНЦ. Определили также победителей конкурса на звание лучшего полевода, овощевода, цветовода, ботаника, зоолога. В основном—на секционных занятиях обсуждались насущные проблемы и перспективы юннатства. Немало времени этому было посвящено и в третий, заключительный день слета, когда работала секция руководителей кружков, опытных станций и участков, юннатских ученическо - производственных бригад и школьных лесничеств. Назовем хотя бы некоторые из этих задач. Именно они во многом и определили деловой характер слета.

УралНИИСхоз, институты УНЦ, сельскохозяйственный и лесотехнический институты, плодоовоягодная станция, областная станция юннатов — это подлинный «штаб», который предлагает юным друзьям природы продуманную, содержательную программу деятельности. В трудолюбии и мастерстве нашим юннатам не откажешь. Но всегда ли они бывают в состоянии справиться с научно - экспериментальной стороной задания, конкретного опыта? Иначе говоря, добросовестная практическая сметливость юннатов должна все теснее смыкаться с опытнической, исследовательской направленностью их деятельности. Необходимо привить нашим юннатам вкус к научному, теоретическому осмыслению их разнообразной практики. Ведь дело не только в количествах гектаров и отработанных трудодней. Юннатство — это расширение кругозора, путь к знаниям.

Юннатом практически может быть любой школьник с первого по седьмой класс. Дальше? Следующая ступень дружбы школьника с природой — уже упоминавшиеся ученическо - производственные бригады или школьные лесничества. А дальше? Ведь любовь к природе должна пройти через всю жизнь человека, стать частью его общественного и духовного бытия.

Есть Всесоюзное общество охраны природы. Около 450 тысяч школьников области, отмечалось на слете, — его «действительные члены». Только членская книжечка да уплата членских взносов — это еще не все. Надо, подчеркивалось на секционных занятиях, чтобы у каждого члена общества было постоянное дело — реальное и общественно полезное поручение, чтобы охрана природы стала долгом, неотъемлемой частью его гражданского «я», подлинно нравственной потребностью. В этом большой воспитательный смысл юннатского движения в наши дни.

Но... Каково место юннатов в системе школьного и ученического самоуправления? — задаются вопросом не только учителя, но и сами юннаты. Почему в составе совета пионерской дружины или школьного комитета ВЛКСМ нет ответственного за этот важный участок работы, нет специального «юннатского сектора»? Получается, что воспитательная работа школьной пионерии и комсомола — одно дело, а юннатство... Настало время решать эту проблему. Как и еще одну: что делать юннату в городе, в таком индустриальном центре, как Свердловск, или многих других городах области? Есть забавные хомячки и красивые рыбки в «живом уголке» биологического кабинета... Можно участвовать в уборке пришкольного участка...

Современный город одевается в камень. Юннаты думают: неужели для того, чтобы соорудить «цветовые фонтаны», открыть панораму архитектурного ансамбля, надо непременно выкорчевывать все деревья, а травку упрятать под бетонные плиты? Или: где быть «зеленым легким», «зеленой зоне» Свердловска — в самом городе, в его историческом центре или за его пределами? Можно ли ходить в школу юных биологов при университете, в кружок юннатов Дворца пионеров и закрывать глаза на чахлые деревца вокруг школы своего дома или детсада, куда провожаешь младшего братишку?

Стали расхожими слова: «зеленый» «голубой» друг... Но вот на что обратили внимание делегаты слета: выставка, к сожалению, мало рассказывает о животном мире. О животных, которые населяют не только леса и поля, водоемы, но и наши дворы, улицы, квартиры. Можно научиться снимать богатый урожай в коллективном саду, добиться, что твой балкон будет утопать в роскошных цветах, и быть совершенно безразличным, даже жестоким к судьбе обычного «уличного» кота. Это не сентиментальность. Речь идет о гуманности человека. На слете верно говорилось о том, что юннатство должно развивать в школьниках глубокую привязанность и любовь к «меньшим братьям нашим». Поэтому надо, чтобы, кроме кружков «по отраслям» и образцовых опытных участков, росло и число школьных клубов юных друзей природы, где бы ребенок, подросток, юноша постигали нравственное понимание красоты природы, воспитывали бы в себе лучшие человеческие качества.

М. КЕЛЬНИК,
внешт. корр.

НАШИ ИНТЕРВЬЮ

О МУЖЕСТВЕ, О ДОБЛЕСТИ...

5 октября этого года исполняется шестьдесят лет советской службе уголовного розыска. Страницы истории розыска — это история мужества и самоотверженности, глубокой преданности Родине, народу. Не случайно большой интерес вызвал у зрителей телевизионный многосерийный фильм «Рожденная революцией», который ярко отразил этап большого и сложного пути, пройденного советским уголовным розыском за шестьдесят лет.

Комитет по Ленинским и Государственным премиям СССР при Совете Министров СССР допустил этот фильм к участию в конкурсе на соискание Государственных премий СССР 1978 года (авторы сценария — А. Нагорный, Г. Рябов, режиссер — Г. Кохан, оператор — Ф. Гилевич, исполнители главных ролей — Е. Жариков, Н. Гвоздикова).

Зрители с воодушевлением поддержали это решение. Вот что написали трудящиеся Уралмаша в своем письме: «Уралмашевцам хорошо знакомо понятие «большая работа». За 45 лет своего существования наш коллектив стал отцом многих индустриальных объектов страны, созданы уникальные машины. С такой же высокой ответственностью трудились и создатели фильма «Рожденная революцией». Авторы его с честью выполнили социальный заказ миллионов советских зрителей. Этот фильм не только с интересом смотрится, но и вызывает глубокие раздумья о чувстве долга, воспитывает патриотизм, мужество, гражданственность».

В основу фильма положена книга Гелия Рябова и Алексея Нагорного «Повесть об уголовном розыске», которая вышла в 1978 году вторым изданием и обрела множество новых читателей.

Недавно в областном управлении внутренних дел состоялась встреча с писателем и сценаристом Гелием Трофимовичем Рябовым. Наш корреспондент задал гостю несколько вопросов.

— Прежде всего, хочется от души поблагодарить Вас за создание интересной повести и достойной ее экранизации. Участие фильма в конкурсе на соискание Государственной премии — это высокая оценка Вашей работы.

А теперь вопросы: о чем бы Вам хотелось рассказать читателям и телезрителям в своих следующих произведениях? Как Вы работали над полюбившейся им «Рожденной революцией»?

— Снова пишу об уголовном розыске. Чем больше я работаю в архивах, встречаюсь с ветеранами милиции, тем глубже захватывает меня эта тема. Еще много здесь непознанного, много неизвестных героев, которые пали смертью храбрых, защищая народ от посягательств бандитов и грабителей.

В одном архиве я нашел небольшую, пожелтевшую от времени книжечку под заголовком «Десять лет на страже революции». Она посвящалась десятилетнему юбилею ленинградского уголовного розыска. Читаю строки: «Мы гибли от пуль, бандитского ножа, от голода и болезней во имя будущего». За скупыми строчками вставал образ человека, который вышел на светлую дорогу, устремленную в будущее, чтобы расчистить ее от преступников всех мастей. Так и родился образ Николая Кондратьева — главного героя повести и кинофильма.

Хотя образ Кондратьева — собирательный, но почти каждый сюжет повести основан на документах и за каждым ее героем — конкретные люди, подлинные патриоты нашей Родины.

В 1922 году среди всех преступных групп особенно опасной была банда Пантелеева. На него работали 160 скупщиков награбленного. Широкая сеть сообщников и в то же время строгая конспирация деятельности банды значительно затрудняли работу уголовного розыска. При задержании банды сотрудники угрозыска проявили и незаурядное мастерство, и ум, и хладнокровие, и талант. О таких людях можно говорить бесконечно.

Я рад, что артисту Евгению Жарикову удалось создать привлекательный образ Николая Кондратьева, который полюбился зрителям, получил массу теплых откликов.

— Свое творчество Вы целиком посвятили советской милиции?

— На 99 процентов. Как говорится, «прикипел душой». После окончания юридического института я работал в милиции до 1962 года, так что удалось узнать эту работу изнутри.

— Расскажите, пожалуйста, о Вашем творческом содружестве с Алексеем Петровичем Нагорным.

— У нас общая тематика творчества. Нагорный занимается исследованием работы чекистов двадцатых годов, так что наши интересы смыкаются. Сейчас киностудия «Молдовафильм» снимает по нашему сценарию двухсерийный фильм «Я из контрразведки». Это рассказ о работе чекистов в двадцатые годы, о ликвидации врангелевщины.

— Ваш приезд в Свердловск связан с творческими планами?

— Да. Меня интересует период гражданской войны на Урале, период отступления колчаковских армий, когда вывозились из России драгоценности, совершалось немало преступлений. Эта работа должна завершиться созданием книги и кинофильма.

Интервью взяла
Н. ЩЕКУТОВА.

ДОБРЫЙ ДЕНЬ, УРАЛЬЦЫ!

СЛУЖБА БЫТА

Новинки сезона

Творчески работают конструкторы и модельеры объединения «Каменскуральскшвейбыт». Только за последние полгода они разработали более 40 новых моделей одежды, причем, три из них получили самую высокую оценку на проходившем недавно республиканском смотре бытовиков. Женщинам каменские модельеры предложили платье-сарафан из джинсовой ткани и оригинальный вечерний костюм. А мужчинам — модный ансамбль: блузон, брюки и пальто из легкой ткани. Новинки уже внедрены в производство. Новые модели одежды жители Каменска-Уральского могут заказать в любом ателье города.

Е. КОЛЕЗЕВ.

САМОДЕЯТЕЛЬНОСТЬ

Будни ансамбля «Время»

Вокально - инструментальный ансамбль «Время» из клуба совхоза «Верхнетуринский» города Кушвы очень популярен. Этим летом он выступал на всех совхозных торжествах: празднике первой борозды, вечерах, посвященных дням животноводов и овощеводов. У ансамбля три состава. Один из них, девичий, организован совсем недавно. Сейчас девчата начали свои репетиции, а зимой покажут сельчанам свою первую программу. Руководит молодым коллективом рабочий из Верхней Туры Владимир Крупин.

В. ДОЛМАТОВА.

ВЫСТАВКА

УЧИТЬСЯ БЫТЬ ХУДОЖНИКОМ

В свердловском Доме культуры железнодорожников открылась 17-я традиционная выставка художников-любителей. На ней представлено более 200 работ живописи, графики, декоративно-прикладного искусства свыше 50 авторов.

Все участники экспозиции, среди которых люди самых разных возрастов, так или иначе связаны с изостудией Дома культуры железнодорожников, руководит которой Юрий Кондратьевич Киселев.

— Тема Родины, ее истории, вдохновенный труд советских людей, природа Урала — вот основные темы, над которыми работают студийцы, — говорит Юрий Кондратьевич. — Но есть у нынешней выставки и особенность — работы, посвященные железнодорожной теме, героическому труду людей этой нелегкой профессии, героям - железнодорожникам, которые скоро будут отмечать 100-летний юбилей Свердловской железной дороги.

...Каждый год, начиная с первого октября, идут в студию люди, для которых творчество стало большим увлечением в жизни.

Работа в студии поставлена, как в учебном заведении: есть группы первого и второго года обучения, творческая группа. Три раза в неделю собираются студийцы все вместе в уютных мастерских, приходят сюда со своими задумками, эскизами, новыми работами, обсуждают, спорят, делают маленькие выставки «домашних» работ. А выкроится свободное время, выезжают вместе с руководителем на этюды.

— Мне интересно с ними работать, — говорит о своих учениках Юрий Кондратьевич, — приятно видеть, как с каждым годом повышается у студийцев мастерство, улучшается качество работы.

Так родилось прекрасное начинание студийцев — создать портретную галерею героев, ударников труда, передовых людей Свердловской железной дороги. Часть из этих работ можно увидеть уже на нынешней выставке.

Киселев сказал о своих учениках, что ему интересно с ними работать, что, обучая их, он учится сам...

И студийцам интересно работать с ним, с человеком, который все свободное время отдает их общему делу, а времени требуется много — это и заботы о реквизите, и учебный план, и, наконец, главное — создание творческой атмосферы в коллективе студии.

М. КОРЯКИН.

На снимках: руководитель студии Ю. К. Киселев; новая работа, представленная на выставке, С. Тестоедов «Путейцы».

Снимки автора.

60-ЛЕТИЮ КОМСОМОЛА ПОСВЯЩАЕТСЯ

СТРАНА ФИЛАТЕЛИЯ

Активное участие принимал комсомол в гражданской войне. В эти суровые годы на ее фронтах сражались 200 тысяч комсомольцев.

На марке, посвященной 10-летию Первой конной армии, изображены всадники под красным знаменем в лихой атаке, среди которых много комсомольцев. В этой же серии две марки созданы по картинам известного художника-баталиста М. Грекова, отобразившего в своих полотнах боевой путь Первой конной. В 1969 году, к пятидесятилетию этой армии, вышла гравированная на стали марка по известной картине «Тачанка» того же художника.

Много комсомольцев сражались в частях и отрядах, действовавших на всех фронтах гражданской войны. Свыше 2000 комсомольцев Украины принимали участие в штурме Перекопа. На выпущенных к 20-летию со дня штурма марках изображены молодой красноармеец с гранатой у вражеских укреплений и красноармеец у покоренного Перекопа.

В. И. Ленин придавал большое значение военному обучению молодежи. Боевые резервы фронту обеспечивал Всевобуч, который опирался на активную помощь комсомола. На одной из марок, выпущенных к 50-летию Советских Вооруженных Сил, приведена фотография выступления Владимира Ильича перед войсками Всевобуча на Красной площади в Москве 25 мая 1919 года.

Много комсомольцев в возрасте 17—20 лет, не имевших никакого военного образования, были командирами батальонов, полков и дивизий.

Известный писатель Аркадий Гайдар в 17-летнем возрасте командовал полком. Его образ дважды запечатлен на марках. А. Островский, вспоминая об этих годах, писал: «Вместе с комсомольским билетом мы получали ружье и двести патронов».

А сколько прославленных полководцев гражданской войны было комсомольского возраста. Так, Иона Якир в возрасте 22 лет был членом Революционного совета 3-й армии.

2 октября 1920 года, в трудные дни подготовки к штурму Перекопа, в Москве открылся III съезд РКСМ. Перед делегатами съезда В. И. Ленин произнес свою историческую речь «Задачи союзов молодежи». Об этом событии напоминает красочная почтовая миниатюра, выпущенная в январе 1951 года, на которой изображен Владимир Ильич среди делегатов съезда (по известной картине П. Белоусова).

Массовый героизм проявили комсомольцы на фронтах гражданской войны. 5103 комсомольца были награждены орденами Красного Знамени. В десятую годовщину Красной Армии этим орденом был награжден весь комсомол в ознаменование его боевых заслуг.

На 2-копеечной марке из серии, посвященной 50-летию комсомола, выпущенной в 1968 году, изображена атака конницы периода гражданской войны, а в правой ее части орден Красного Знамени.

Н. ЧЕРНОВ.

ЗНАКОМЬТЕСЬ:

«УРАЛЬСКИЙ СЛЕДОПЫТ» № 9

В сентябре исполняется 150 лет со дня рождения великого русского писателя Льва Николаевича Толстого В ознаменование этой даты журнал «Уральский следопыт» публикует три материала — краеведческие заметки Бориса Челышева «Штрихи великого портрета», эссе Юрия Борисихина «Чтоб проснулось сердце человеческое» и статью Юрия Курочкина «Пьесы Л. Н. Толстого на екатеринбургской сцене».

Небольшая повесть «Далекие горнисты», где читатели впервые познакомились с Валеркой и Братиком, с Володькой и самим рассказчиком, сохранившим добрую память о детстве стала как бы истоком второй повести известного детского писателя, лауреата премии Ленинского комсомола, свердловчанина Владислава Крапивина «В ночь большого прилива». Эта повесть была напечатана в № 12 «Уральского следопыта» в 1977 году. Затем она вышла в издательстве «Детская литература» в Москве. С ее героями читатель встретится вновь в заключительной повести трилогии Владислава Крапивина «Вечный жемчуг». Впервые эта повесть публикуется в сентябрьской книжке журнала «Уральский следопыт». Иллюстрации к ней сделаны свердловской художницей Евгенией Стерлиговой.

В девятом номере журнала опубликована новая поэма пермского поэта Алексея Домнина «Царь Иван и мордва».

Под рубрикой «По белу свету» журнал печатает очерк художника и писателя Анатолия Тумбасова «Венец Таймыра», иллюстрированный автором.

О русских памятных и наградных медалях рассказывается в краеведческом очерке Александра Кузнецова — известного читателям «Уральского следопыта» автора очерков о русских и советских орденах. Под рубрикой «Найти себя» в журнале печатается очерк Александра Махлина «Пять дней из жизни Владимира Конкина».

В сентябрьской книжке «Уральского следопыта» напечатаны также статья известного советского писателя-натуралиста Игоря Акимушкина «Милее кошки зверя нет», заметки Игоря Алебастрова «Смертная казнь за футбол», микродетективы Евгения Ищенко, новеллы Леонида Горюнова, продолжение словаря географических названий Урала и другие материалы.

А. ПОЛЯКОВ.

Зам. редактора
Ю. БОЙКО.

НАШЕ СПРАВОЧНОЕ БЮРО

ТВ

Среда, 6

«ВОСТОК»

8.00 — МОСКВА. «Время».
8.35 — Утренняя гимнастика.
8.55 — «Коллеги». Художественный фильм.
10.30 — «Клуб кинопутешествий».
14.55 — «Русская речь».
15.25 — «Становление». Телевизионный очерк.
15.45 — Концерт симфонического оркестра Софийской государственной филармонии.
16.30 — «Жизнь науки».
17.00 — «Отзовитесь, горнисты!».
17.30 — Новости.
17.40 — «Мячик и мальчик». Мультфильм.
17.50 — Концерт ансамбля песни и танца «Рассвет».
18.15 — «Человек и закон».
18.45 — Чемпионат мира по волейболу. Передача из Ленинграда.
19.15 — Балет «Сильфида». Спектакль Ленинградского государственного академического Малого театра оперы и балета.
20.30 — «Время».
21.00 — Чемпионат СССР по хоккею. «Химик» (Воскресенск) — ЦСКА (Москва).
23.00 — Новости.

ВТОРАЯ ПРОГРАММА

10.00 — МОСКВА. Программа передач.
10.10 — «Мамина школа».
10.40 — «Спортивный класс».
11.25 — Твоя ленинская библиотека. В. И. Ленин. «Задачи союзов молодежи».
12.10 — Немецкий язык.
12.40, 13.40 — Музыка. 1-й класс. В мире музыки.
13.00, 17.15 — Экран—учителю. Телевидение в помощь учителям естественных наук в 1978/79 учебном году.
14.00 — Научно-популярный фильм «Гур-Эмир».
14.10—Студентам-заочникам. Физика. III курс. Вводная лекция.
15.25 — Драматургия и театр. Л. Н. Толстой. «Живой труп».
16.15 — «Наша биография. Год 1918-й».
17.55 — Научно-популярный фильм «Это автоспорт».
19.00 — Свердловск. Новости.
19.15 — «Коммунист и время».
19.35 — «Когда поют солдаты».
20.15 — Для вас, малыши!
20.30 — МОСКВА. «Время».
21.00 — Свердловск. «Неизвестный которого знали все». Художественный фильм. 3 и 4-я серии.
22.50 — Новости.
23.05 — Чемпионат СССР по хоккею. «Автомобилист» — «Динамо» (Рига). 2 и 3-й периоды.

РАДИО

СРЕДА, 6 СЕНТЯБРЯ

6.30 — Программа передач. 6.35 — Областные известия. 6.45 — «Накануне зимовки». Передача о Бугалышском молочном комплексе. 7.55 — Обзор областных газет. 8.15 — «Досуг, ваших друзей». Самодеятельность ДК строителей Первоуральска. 9.10 — Объявления. 10.25 — Производственная гимнастика. 10.35 — Областные известия. 16.45 — Обзор газеты «Вечерний Свердловск» 16.50 — Объявления. 17.15 — Передача для старшеклассников «Компас». 20.00 — Областные известия. 20.10 — «Вечерние беседы». 20.40 — Передачи из Москвы.

КИНОКОНЦЕРТНЫЙ ТЕАТР «КОСМОС»
Программа французских прокоформатных фильмов: «КАРТУШ», «ЧАСТНЫЙ ДЕТЕКТИВ».
Сеансы: 12, 16, 20 час.

СЕГОДНЯ В КИНОТЕАТРАХ:
СОВКИНО — Новобранцы идут на войну.

ОКТЯБРЬ — Исчезновение.
УРАЛ — Устатый нянь. Восхождение. Карманные деньги. Посещение Земли.
ТЕМП — Трактир на Пятницкой.
ИСКРА — Последний год Беркута. Семейный портрет в интерьере.
КОСМОСОЛЕЦ — Просчет лейтенанта Слейда. Мультсборник.

Редакции газеты «На смену!» на постоянную работу требуется курьер.

ПОГОДА

6—7 сентября по области ожидается переменная облачность, на значительной территории небольшие дожди. Ветер северо-западный, 5—10 метров в секунду. Температура воздуха ночью 4—9 градусов тепла, в отдельных районах 0—плюс 5, на востоке области на почве возможны заморозки до 0—минус 2 градусов, днем 12—17, на севере 9—14 градусов тепла.

Звоните: Редактор — 51-28-61. Зам. редактора — 51-38-75. Ответственный секретарь — 51-74-67. Секретариат — 51-47-26 и 58-95-48. Отдел рабочей и инженерной молодежи — 58-96--11. Отдел коммунистического воспитания — 51-60-33. Отдел комсомольской жизни и молодежных проблем — 58-92-41. Отдел сельской молодежи — 51-34-22. Отдел военно-спортивный — 51-39-09. Отдел учащейся молодежи — 58-93-89. Отдел литературы и искусства — 51-28-32. Отдел информации — 51-16-81, 58-92-37. Отдел писем —51-56--69. Фотокорреспондент — 51-38-28.

Пишите: 620219 Свердловск, ГСП 153, ул. 8 Марта, 8. Редакция газеты «На смену!».

НС 20511. Заказ № 6761. Тип. изд-ва «Уральский рабочий», г. Свердловск, проспект Ленина, 49. Индекс 51050. Тираж 150.000.